



NATIONAL BANK OF UKRAINE

Business Outlook Survey

Q1 2016

These results only reflect opinions of the respondents, heads/managers of Ukrainian enterprises, which were polled in 1st quarter of 2016, and shall not be considered as NBU forecasts or assessments

CONTENTS

Key points

Passport of sample

Macroeconomic Expectations

- [Economic Situation in Ukraine](#)
- [Inflationary and Exchange Rate Expectations](#)

Economic Activity of Enterprises

- [Situation as of the Time of the Survey](#)
- [Business Outlook for the next 12 months](#)
- [Pricing Policy and Expenses of Enterprises](#)
- [Financial conditions](#)

Extra materials - consolidated tables of survey findings



NATIONAL
BANK
OF UKRAINE

Summary

Respondents worsened their expectations about the economic situation in Ukraine and prospects for the development of their enterprises over the next 12 months against a background of trade and transit restrictions by the Russian Federation and significant fluctuations in the hryvnia exchange rate in February, the unstable political situation etc.

In the next 12 months, it is expected:

- **The downturn - business outlook index is 98.4%** (in Q4 2015 - 104.0%). The decrease was due to respondents' worsened assessments for all main types of business activity;
- **Goods and services output dropped (the balance of expectations – “minus” 18.5%**, in Q4 2015 - “minus” 14.6%);
- **The hryvnia exchange rate continued to decrease** - the average value of hryvnia to the US dollar exchange rate - **29.97 UAH/USD** (in Q4 2015 - 27.24 UAH/USD);
- **An insignificant slowdown of the consumer prices growth rate** - to 22.2% (in Q4 2015 - 22.5%).

Respondents reported increased borrowing needs. Enterprises plan to take out mostly national currency loans.



NATIONAL
BANK
OF UKRAINE

Passport of sample

Distribution of respondents by core business of enterprises (according to CEA), %

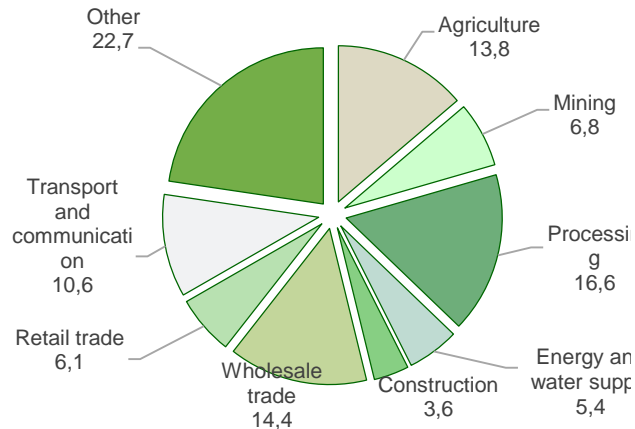

Distribution of respondents by enterprise size according to the number of employees, %

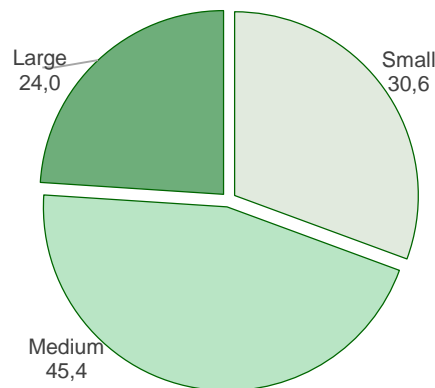

Distribution of respondents by business profile, %

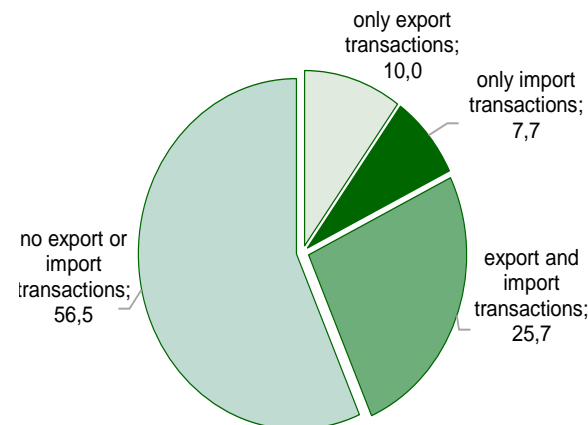

- **Period** - 8 February - 4 March 2016
- **Total interviewed** - 799 enterprises in 22 regions* of the country.
- Representative for the main types and areas of activity, size of enterprises and for the number of employees.

*Without data for temporarily occupied Autonomous Republic of Crimea and the city of Sevastopol, as well as Donetsk and Luhansk oblasts.



Macroeconomic Expectations

- **Economic Situation in Ukraine:
expectations are somewhat worsened**



Respondents expect the output of Ukrainian goods and services to decline in the next 12 months (2)

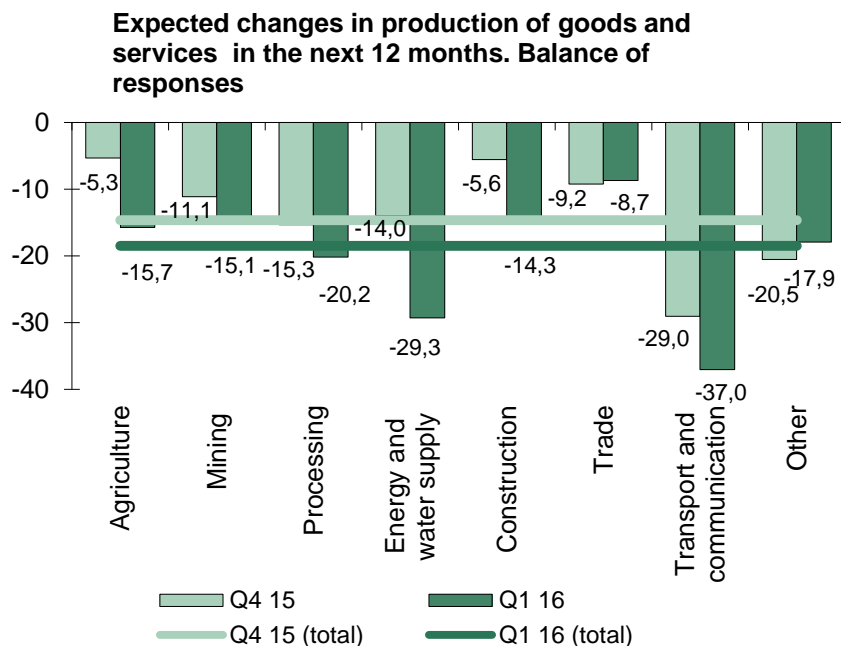

■ The most pessimistic expectations:

- by types of economic activity - respondents from transport and communication enterprises;
- by size - in large enterprises;
- by the area of activity - enterprises not performing export and import operations;
- by regions - the enterprises of Poltava, Vinnytsia, Kherson and Dnipropetrovsk oblasts.

- **Production output growth** is expected by enterprises from Volyn, Khmelnytskyi, and Ivano-Frankivsk oblasts, as well as enterprises that perform only import transactions.

(see more - [Table 13](#))



Macroeconomic Expectations

- Inflationary and Exchange Rate Expectations:

Inflation expectations somewhat diminished but remain high (22.2% in the next 12 months) against the background of expectations of further hryvnia depreciation



The inflation expectations for the next 12 months continued to decrease, but at a slower pace

Expectations of consumer price increases in the next 12 months. Percentage of responses

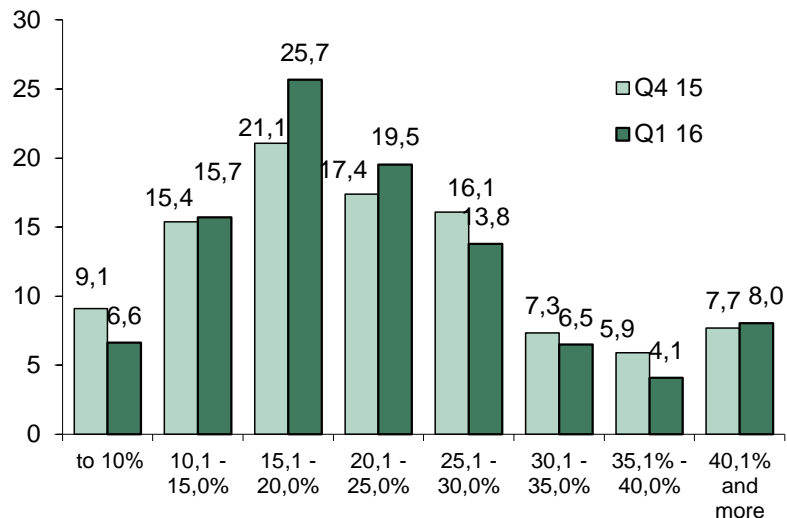

Expected consumer price increases in Ukraine for the next 12 months (average in Ukraine, in percent)

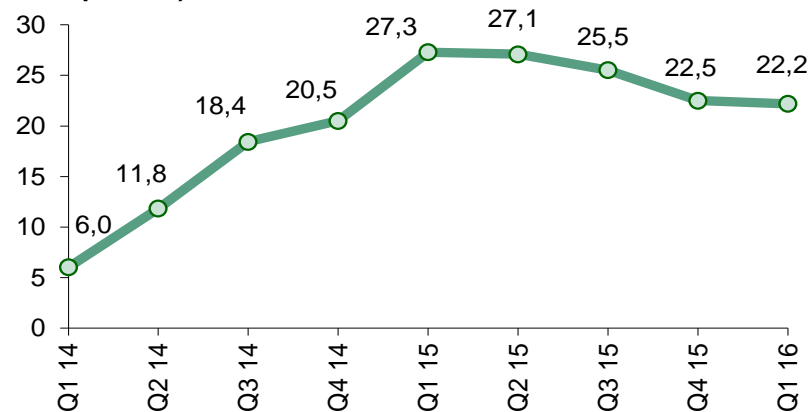

Source: NBU estimates on the basis of enterprise surveys



- Consumer prices are expected to grow **by 22.2%** (in Q4 2015 - 22.5%).
- The majority of respondents (67.6%) forecast that consumer price growth will not exceed 25%.

[\(Table 14\)](#)



The main drivers for consumer prices growth remained the same

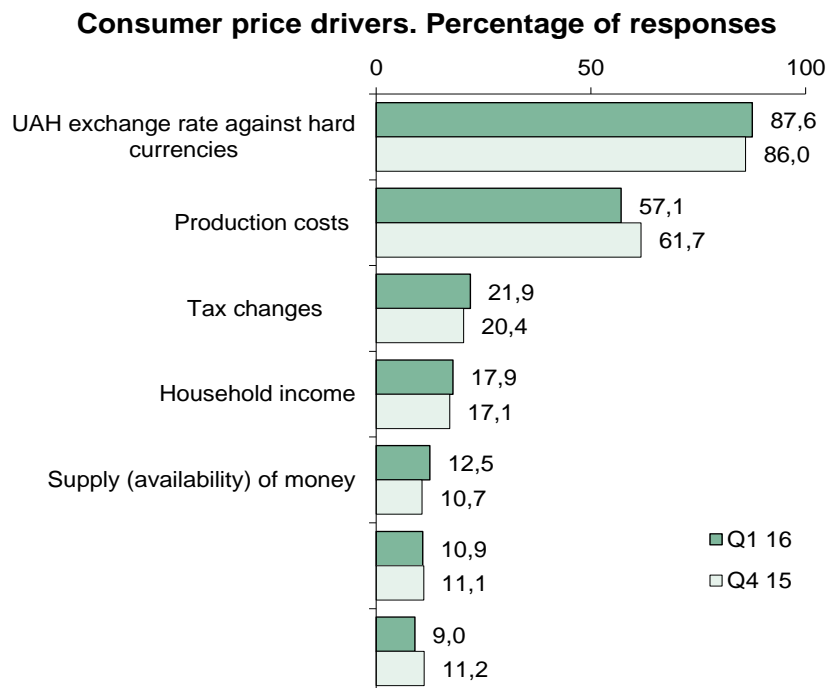

- The main drivers of price growth are the exchange rate (87.6% of responses) and production costs (57.1%).
- **The consumer price index will be impacted the least** by budget social expenditures (9.0%), prices on world markets (10.9 %), and the dynamics of the money supply in the economy (12.5%).
- The lowest assessments of the impact of the hryvnia to foreign currency exchange rates on the consumer price index were given by the respondents of Mykolaiv (62.5%) and Sumy (66.7%) oblasts, the highest – Kherson (100%) and Kirovohrad (95.2%) oblasts.

[\(Table 15\)](#)

Depreciation expectations continued to increase against the background of significant hryvnia exchange rate volatility in February of the current year

Change of expected average UAH/USD exchange rate in the next 12 months

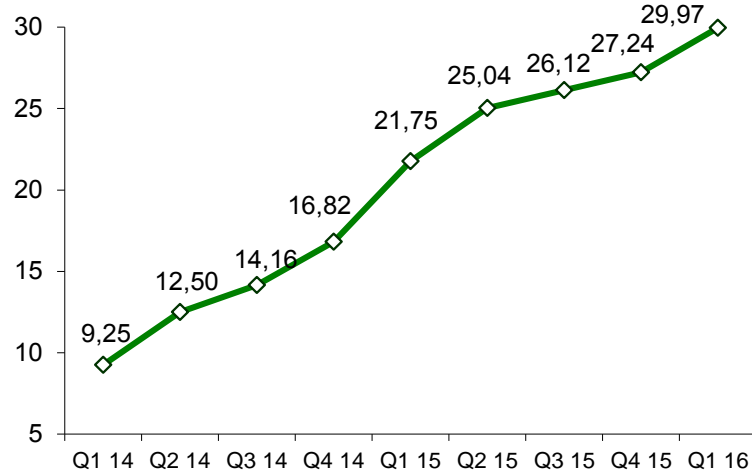

Exchange rate calculation was adjusted to the responses for the question of exchange rate firmness

Respondents' expectations of UAH/USD exchange rate in the next 12 months

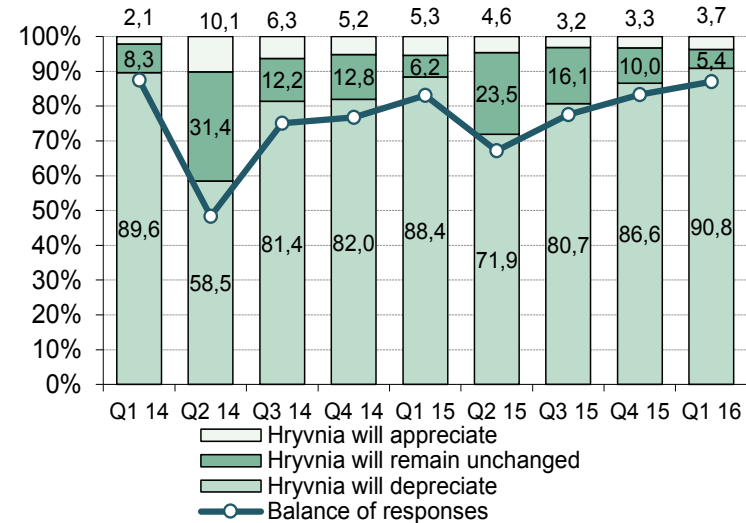

- Hryvnia depreciation in the next 12 months is expected by 90.8% of respondents (in Q4 2015 - 86.6%). **Average value - 29.97 UAH/USD** (in Q4 – 27.24 UAH/USD).
- By economic activity, the most pessimistic expectations among manufacturing enterprises, energy and water supply enterprises, and mining enterprises (balance of responses 93.1%, 92.5% and 90.4%, respectively), trading enterprises are the most optimistic (balance - 80.6%).

[\(Table 16\)](#)

At the time of survey, the exchange rate in the interbank foreign exchange market ranged from 25.88 - 27.25 UAH/USD and averaged 26.67 UAH/USD for the period.



Economic Activity of Enterprises

- Situation as of the time of the survey:
assessments lowered in general (excluding agricultural enterprises)



The assessments of the current financial and economic standing of enterprises worsened

Change in respondents' assessments of financial and economic standing of their enterprises as of the time of survey. Percentage of responses

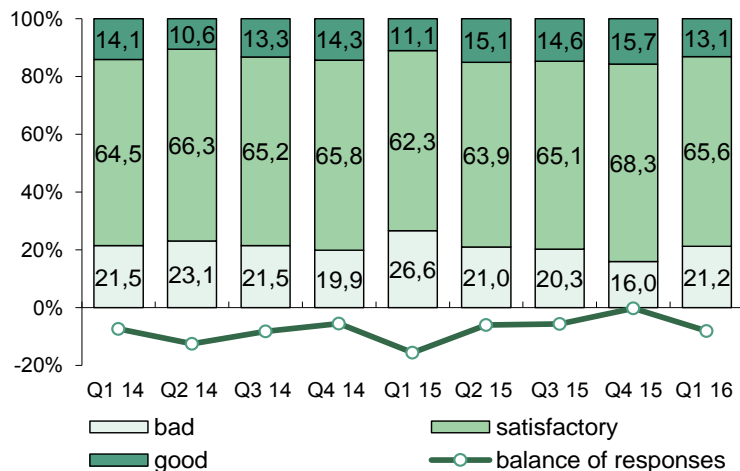

Respondents' assessments of the financial and economic standing of their enterprises as of the time of survey. Balance of responses

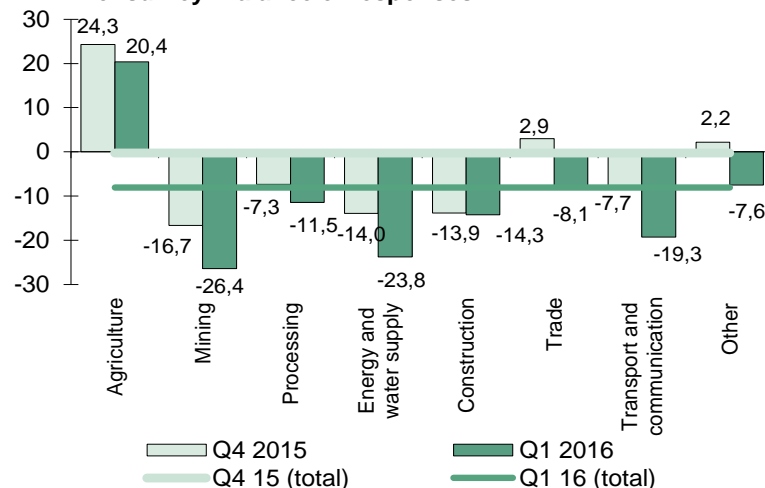

- **The balance of expectations decreased to “minus” 8.1% (in Q4 2015 - “minus” 0.2%).**
 - **The lowest assessments are given by respondents:**
 - by economic activities - mining enterprises;
 - by size - small enterprises;
 - by the area of activity - enterprises not performing external economic activity;
 - by regions - enterprises of Zaporizhia, Dnipropetrovsk, and Poltava oblasts.
 - **Respondents of the following enterprises continued to give positive assessments:**
 - by types of economic activity - agricultural enterprises;
 - by regions - enterprises of Zakarpattia, Vinnytsia, Khmelnytskyi, Chernivtsi, Ivano-Frankivsk, and Lviv oblasts.
- [\(Table 2.1\)](#)



The finished goods inventory balance remains lower than desirable

Stocks of finished goods. Difference between “too high” (+) and “too low” (-) responses

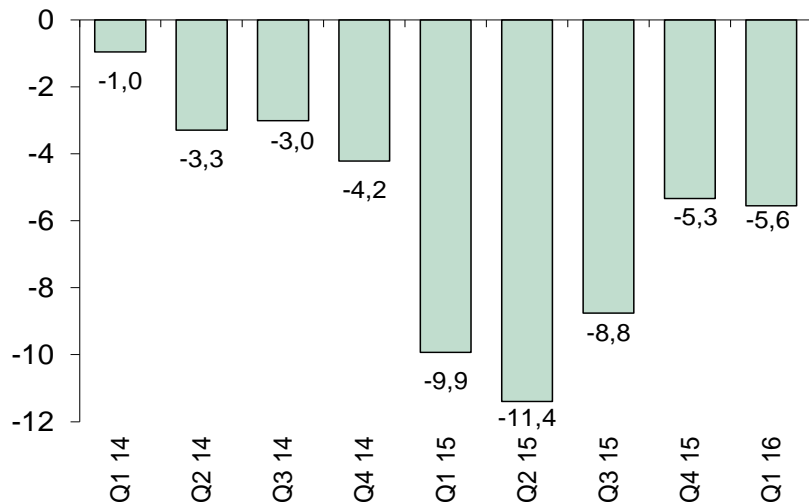

Stocks of finished goods In Q1 2016. Percentage of responses

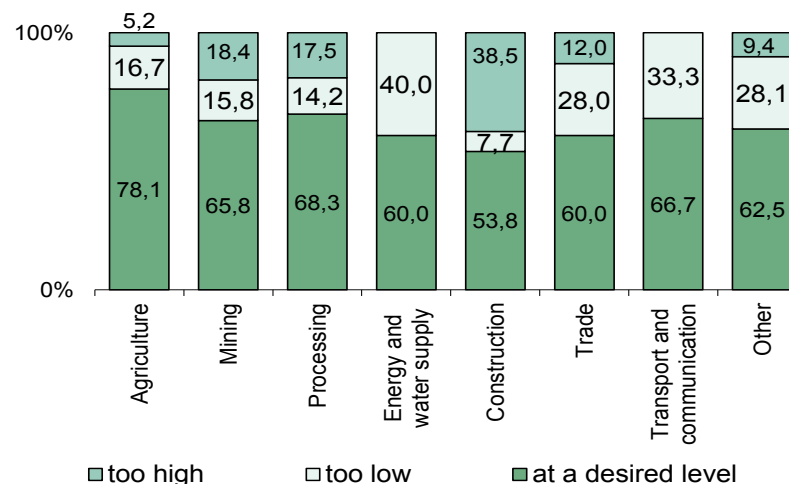

- Respondents assessed the finished goods inventory balance as lower than desirable for the ninth quarter in a row. The balance of expectations remained almost at the level of the previous quarter - “minus” 5.6% (in Q4 2015 - “minus” 5.3%).
- According to respondents, energy and water supply enterprises showed the lowest level of stocks (second quarter in a row).
- Compared to the previous quarter, the managers of construction, manufacturing, and mining enterprises **improved their assessments** of the finished goods inventory balance.

[\(Table 2.2\)](#)



There was an increase in production capacities.

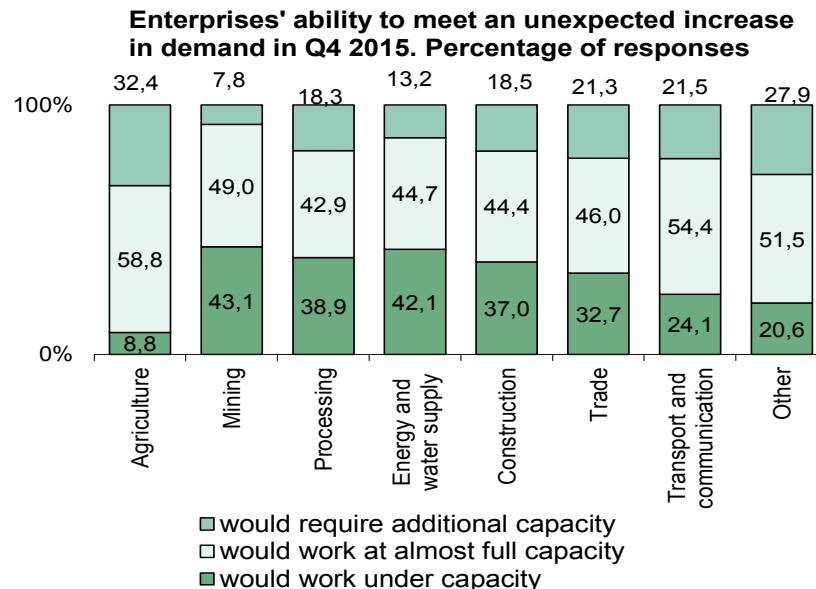
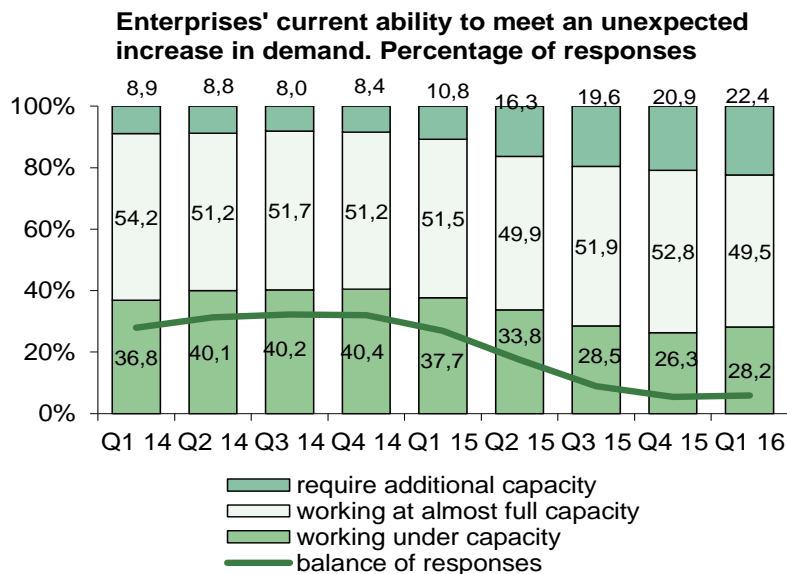

- **The percentage of enterprises that do not require additional resources if demand soars has increased to 28.2% (in Q4 2015 – 26.3%).**
- The balance of assessments increased to 5.8% (in Q4 2015 - 5.4%).
- Production facilities have been used more intensively at agricultural and other types of economic activity where respondents continue to report a lack of free production capacities.
- Significant stocks of production capacities are reported by the mining enterprises and energy and water supply enterprises.

[\(Table 2.3\)](#)



Economic Activity of Enterprises

- **Business Outlook for the next 12 months: respondents expect a decline in economic activity**



The respondents forecast a decline in economic activity

**Business Outlook Index of Ukrainian enterprises
for the next 12 months. In percent**

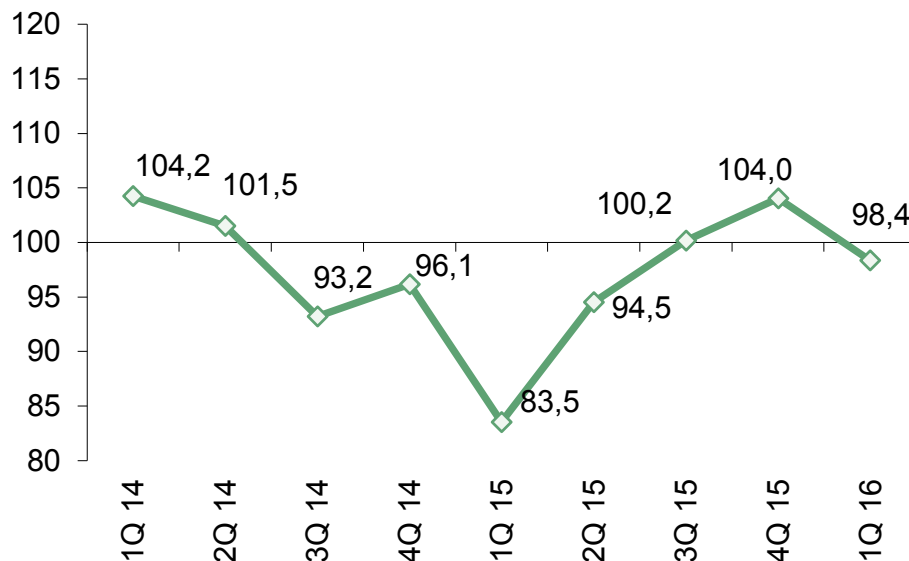

Source: NBU estimates on the basis of enterprise surveys

- **The Business Outlook Index (BOI) dropped to 98.4%** (in the previous quarter - 104.0%).
- **The most pessimistic forecasts** were reported by mining industry enterprises (BOI - 90.4%) and energy and water supply enterprises (94.9%).
- **Revitalization of economic activity is expected only by respondents of agricultural enterprises** (100.9%) and trade enterprises (100.7%).

[\(Table 3\)](#)



BOI dropped in most oblasts according to respondents

Business Outlook Index of Ukrainian enterprises for the next 12 months by regions, %

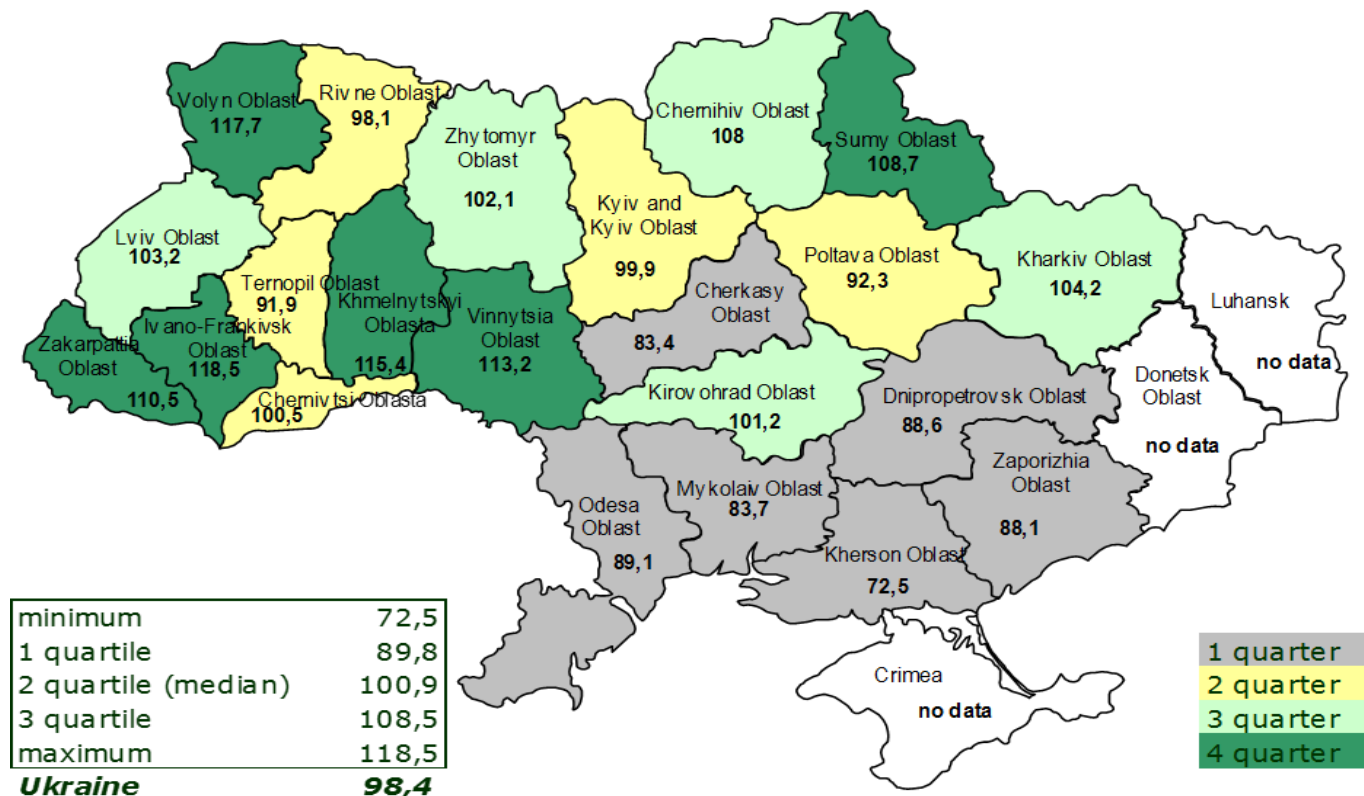

- Respondents from Kherson and Rivne oblasts decreased their assessments of economic activity the most.
- Economic activity growth is expected by respondents in 12 oblasts of Ukraine.
- The highest expectations are reported by respondents from Ivano-Frankivsk (118.5%), Volyn (117.7%), and Khmelnytskyi (115.4%) oblasts, the lowest - in Kherson (72.5%) and Cherasyy (83.4%) oblasts.



Respondents expected deterioration of prospects for the development of their enterprises.

BOI of Ukrainian enterprises and its components

Respondents' outlook for the next 12 months on:	Balance of responses, %									Changes in Q1 2016 compared with the previous quarter, p.p.
	Q1 2014	Q2 2014	Q3 2014	Q4 2014	Q1 2015	Q2 2015	Q3 2015	Q4 2015	Q1 2016	
of financial and economic standing	8.1	8.3	-5.7	-7.1	-21.5	-3.1	2.0	6.1	-0.9	-7.1
of total product sales	10.2	10.7	-3.1	-1.5	-12.6	0.7	6.7	8.3	4.9	-3.4
investment in construction works	-2.9	-6.6	-10.4	-6.7	-18.0	-9.2	-3.1	1.0	-7.9	-9.0
investments in machinery, equipment, and instruments	8.4	2.6	-3.4	2.8	-12.5	-5.6	3.6	11.7	2.1	-9.7
number of staff	-2.6	-7.4	-11.4	-6.9	-17.8	-10.2	-8.5	-7.0	-6.2	0.8
BOI, in %	104.2	101.5	93.2	96.1	83.5	94.5	100.2	104.0	98.4	-5.7

- Outlook for the main parameters of economic activity has deteriorated.
- Respondents continue to expect an increase of total product sales and investment in machinery, equipment, and instruments.



The assessments of financial and economic standing of enterprises deteriorated

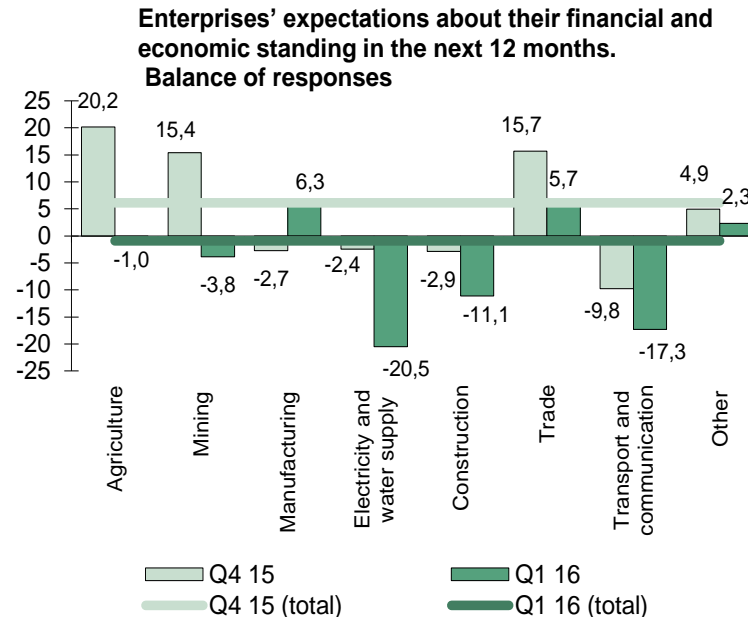
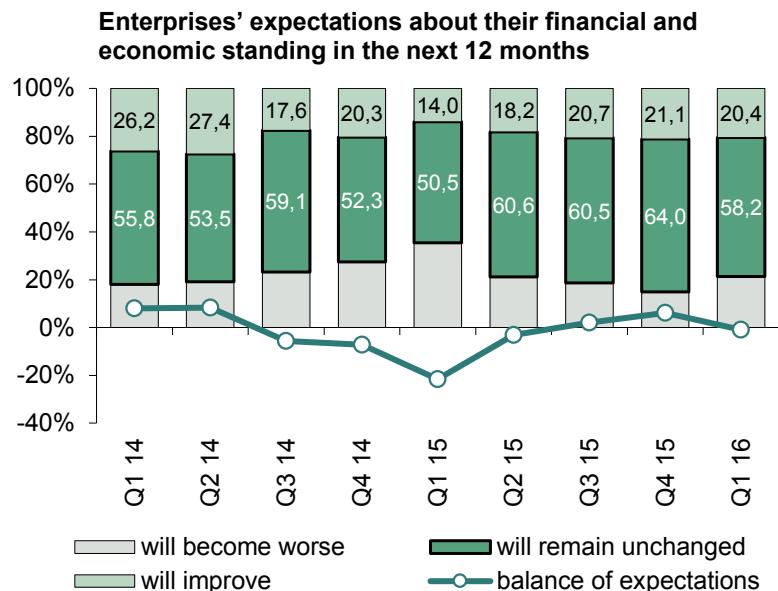

- **The balance of responses was “minus” 0.9%, (in Q4 2015 - 6.1%).**
- The assessments of enterprises of all types of economic activity deteriorated, except for the assessments of manufacturing enterprises.
- **The improvement in financial and economic standing is expected by respondents from manufacturing enterprises (balance of responses - 6.3%), trade enterprises (5.7%), and other types of economic activity (2.3%).**

[\(Table 3.1\)](#)



Fewer respondents said they expected a change in both total and external sales

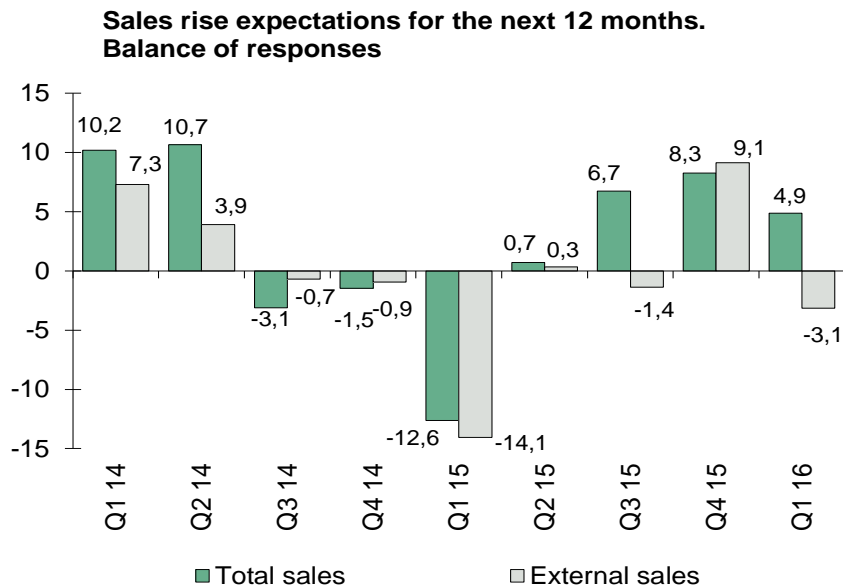

- Respondents expected an increase in total sales less confidently than in the previous quarter (balance of expectations 4.9% versus 8.3% in Q4 2015).
- Respondents from agricultural enterprises reported the **highest expectations** of an increase in total sales (balance of responses 18.3%). Respondents from energy and water supply, construction and transport enterprises believe **total sales will decrease**.

[\(Table 3.2\)](#)

- **Respondents from most economic activities**, except for trade, other economic activities and construction, **expect a drop in external sales**.

[\(Table 3.3\)](#)



Respondents reported lower expectations of future investment (1)

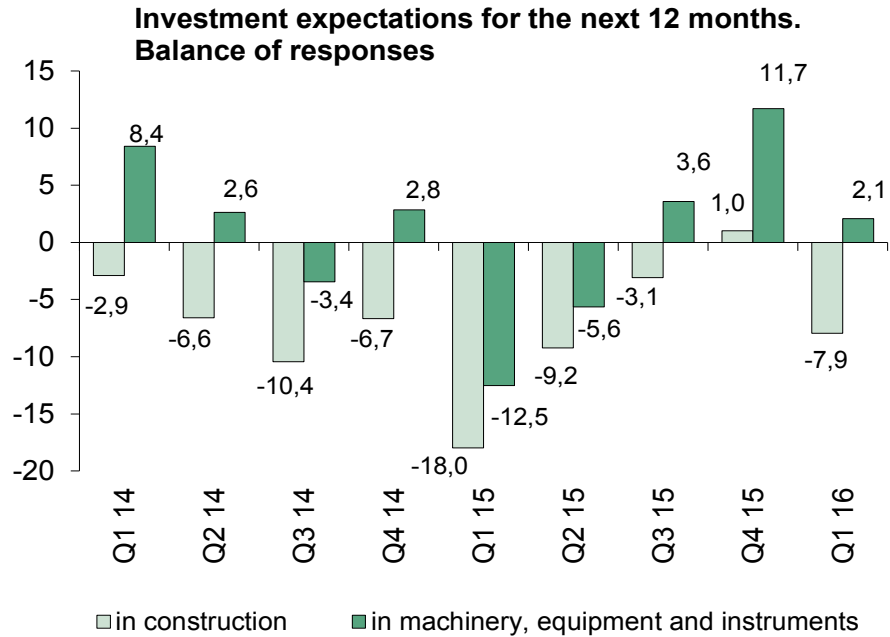

- Respondents expect a considerably weaker increase in investment in machinery, equipment and instruments (balance of responses 2.1% versus 11.7% in Q4 2015).

([Table 3.5](#))

- After saying they expected a rise in the previous quarter, respondents now expect a drop in construction investment (balance of expectations -7.9% versus 1.0% in Q4 2015).

([Table 3.4](#))



Respondents reported lower expectations of future investment (2)

Expectations of investment in machinery, equipment and instruments in the next 12 months. Balance of responses

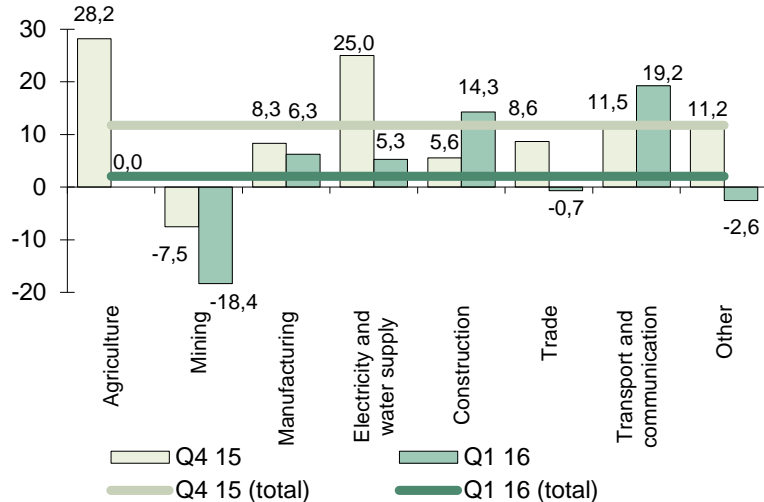

Expectations of investment in construction in the next 12 months. Balance of responses

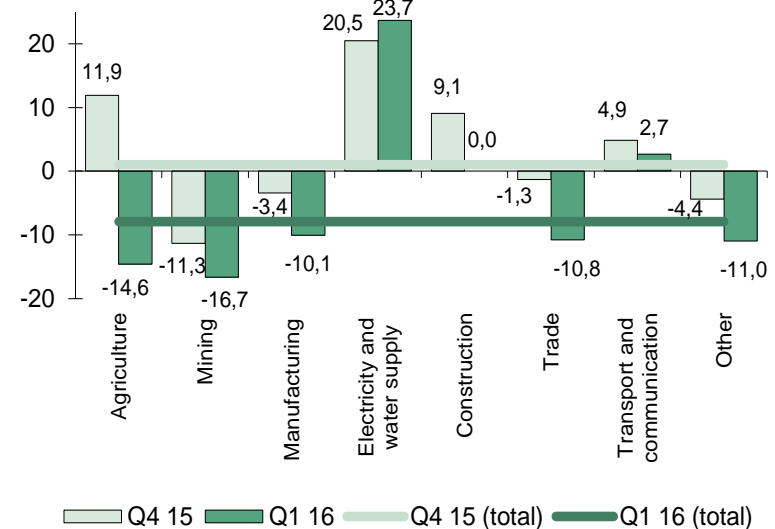

- The **highest expectations of a decrease in both investment** in machinery, equipment and instruments and construction investment were reported by **agricultural enterprises** (by 28.2 p.p. and 26.5 p.p. respectively).
- Respondents from mining enterprises, other economic activities and trade enterprises expect a **drop in investment in machinery, equipment and instruments** (balances of responses -18.4%, -2.6%, and -0.7% respectively). Meanwhile, respondents from most activities expect a decrease in **construction** investment.
- Respondents from transport and construction enterprises **said investment in machinery, equipment and instruments would increase** (balances of expectations 19.2% and 14.3%), while those from energy and water supply enterprises said **construction investment** would increase.



Foreign investment is expected to rise

Foreign investment expectations for the next 12 months. Balance of responses

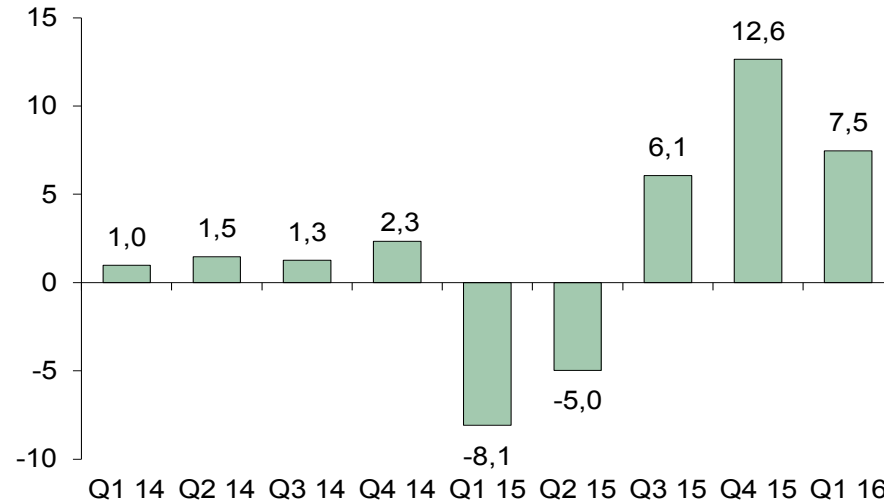

- Respondents expected **a rise in foreign investment**, although less confidently than in the previous quarter - their balance of responses decreased to 7.5%, from 12.6% in Q4 2015.
- The percentage of respondents that receive foreign investment, at 20.5%, was little changed compared to 20.4% in Q4 2015.
- As before, respondents from energy and water supply enterprises were most confident about **a rise in foreign investment**. Meanwhile, respondents from mining enterprises and other economic activities said they **did not expect any change** in investment.

([Tables 3.6 and 3.7](#))



The decrease in staff numbers slows further

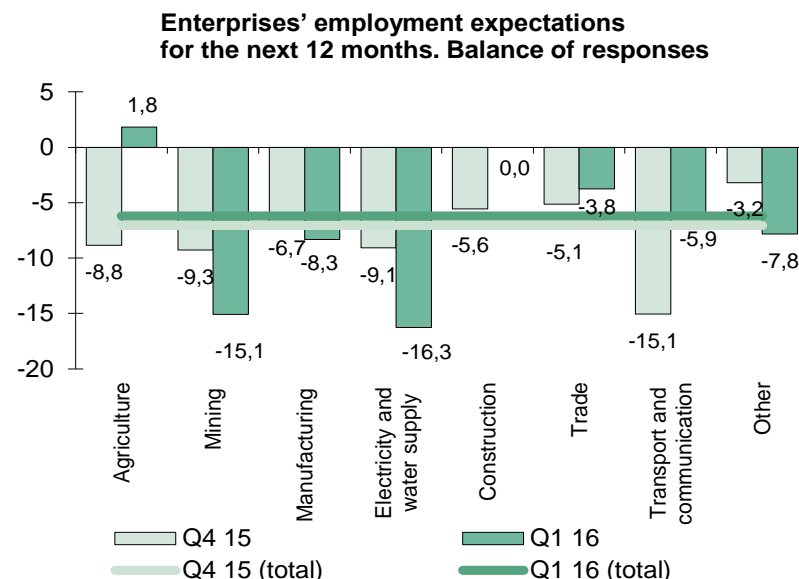
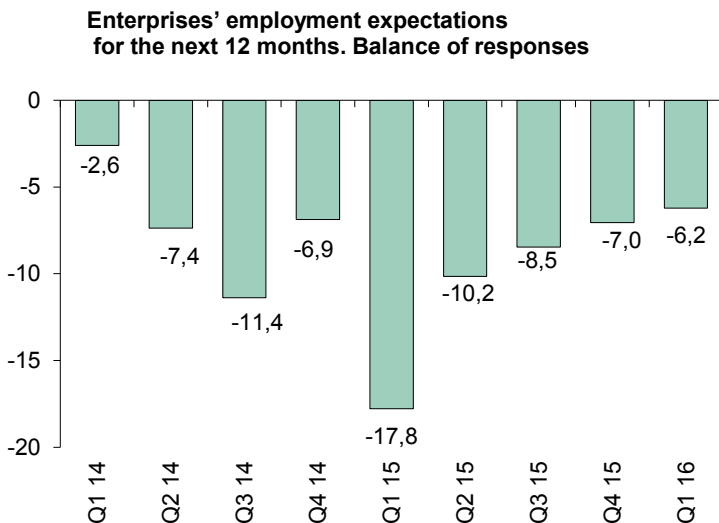

- Respondents **continued to expect staff cuts** at their enterprises. However, the **negative balance of expectations dropped further**, to -6.2%, versus -7.0% in Q4 2015.
- All respondents, except those from agricultural and construction enterprises, **expect staff cuts**.
- In terms of regions, the highest expectations of staff cuts were reported by respondents from Zaporizhzhia (-21.6%), Kherson (-20.0%), and Dnipropetrovsk (-19.4%) regions.
- Respondents from six regions expect an increase in staff numbers, with the highest expectations being reported by respondents from Ivano-Frankivsk (balance of expectations 14.3%) and Chernihiv (8.7%) regions.

([Table 3.8](#))



The main factors that deter enterprises from increasing their production output remained unchanged

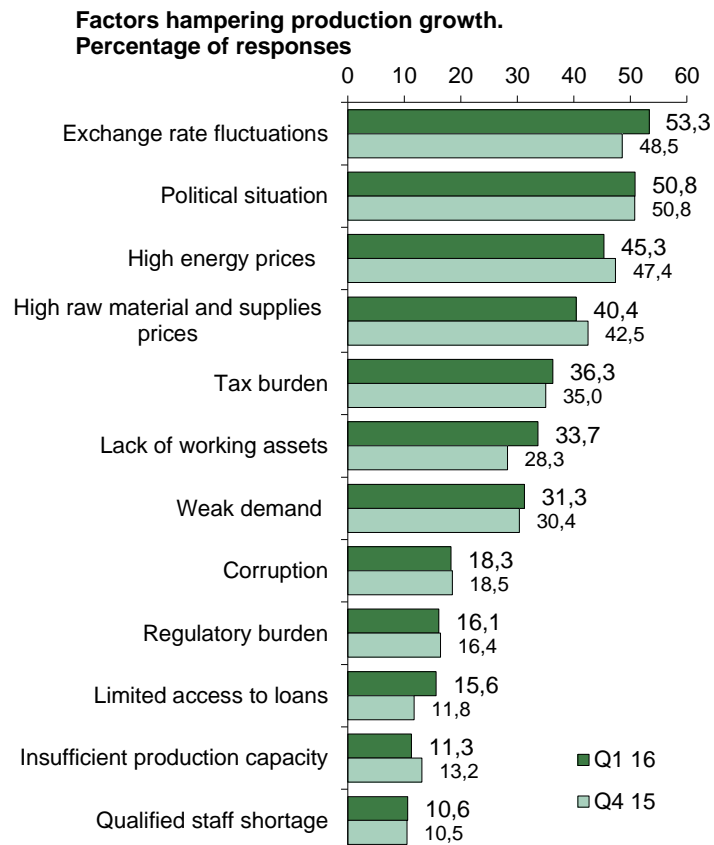

■ As in the previous quarter, respondents said that **considerable exchange rate fluctuations** (53.3% of responses), an **unstable political situation** (50.8%), and high energy prices (45.3%) were the main factors.

■ Respondents reported an **increase in the impact of hryvnia exchange rate fluctuations**, referring to it as the most important factor for the second time in the history of the survey (63.6% of responses in Q1 2015).

[\(Table 4\)](#)



Economic Activity of Enterprises

- Pricing Policy and Expenses of Enterprises

The rise in selling prices is expected to slow, while that in production costs is expected to speed up



Producer prices will continue to increase insignificantly

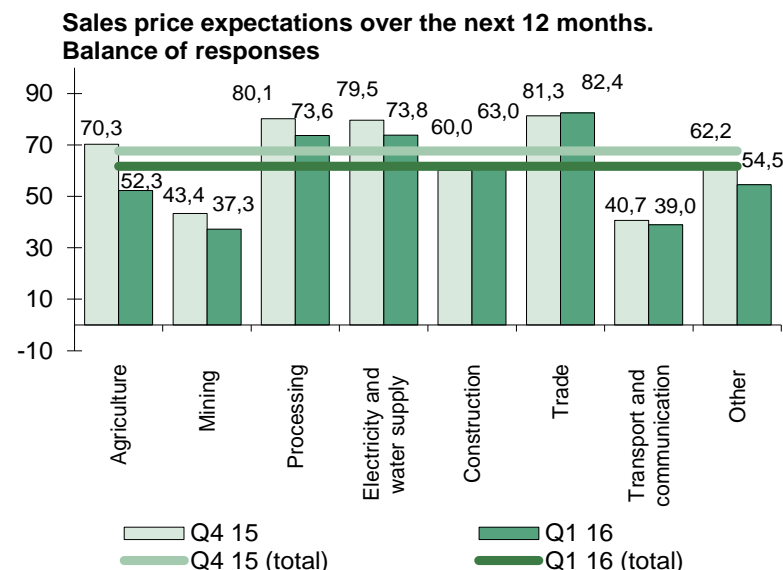
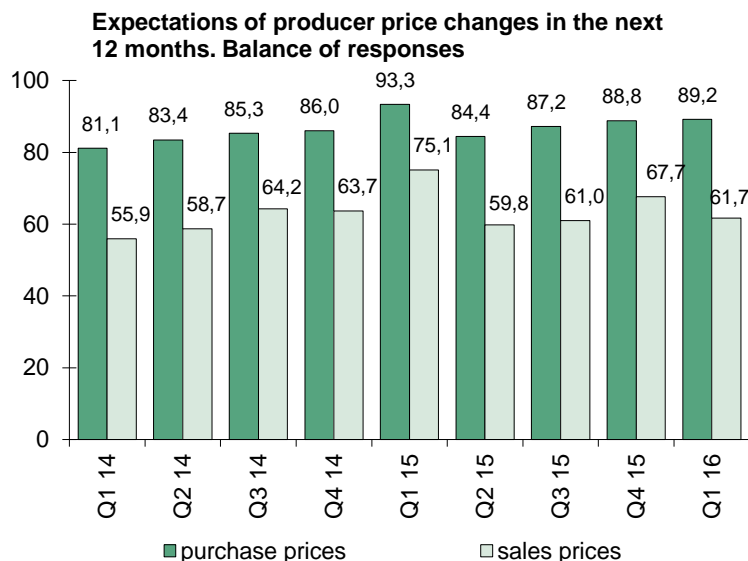

- Respondents think that the purchase prices of goods and services will increase at a somewhat faster pace, while expecting the selling prices of goods and services to rise at a slower pace - their balances of responses were 89.2% and 61.7% respectively (versus 88.8% and 67.7% respectively in Q4 2015).
- Respondents from most economic activities reported lower expectations of a rise in selling prices, with the lowest expectations being reported by agricultural enterprises (balance of expectations 52.3%, down by 17.9 p.p.). Only respondents from construction and transport enterprises believe that prices will rise at a faster pace.
- The highest expectations of an increase in purchase prices were reported by energy and water supply enterprises (balances of expectations 92.9%), while the lowest expectations were reported by agricultural enterprises (86.2%) and transport enterprises (86.6%).

[\(Tables 5.1 and 5.2\)](#)



Selling Price Drivers

Sales price drivers. Percentage of responses

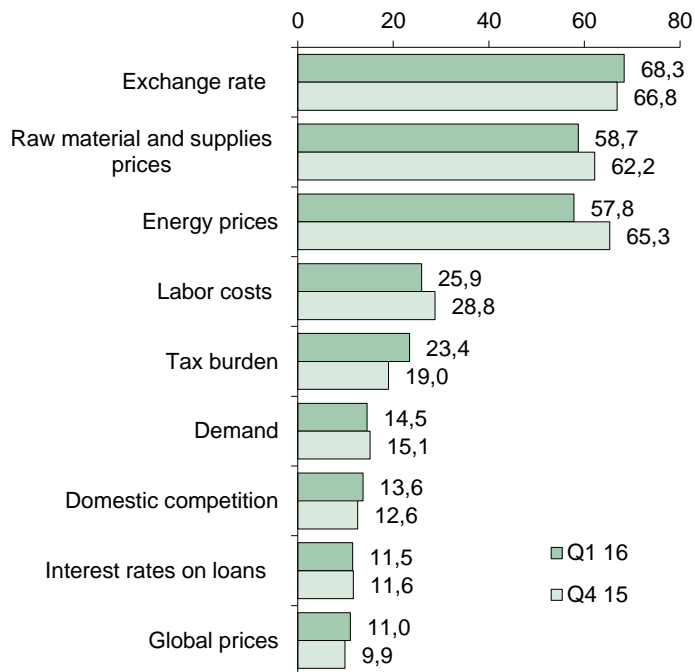

- All respondents believe the exchange rate (referred to by 68.3% of respondents), raw material prices (58.7%), and energy prices (57.8%) to be the most important **selling price drivers**.
- Respondents said there had been an increase in the influence of the tax burden (by 4.4 p.p.), the hryvnia exchange rate (by 1.5 p.p.), global prices (by 1.1 p.p.), and domestic competition (by 1.0 p.p.).
- **The influence of energy prices decreased most of all** (by 7.5 p.p.).
- As in the previous quarter, global prices, at 11.0% of responses, are believed to be the least important driver.

[\(Table 6\)](#)



Production costs are expected to rise somewhat (1)

Production cost expectations over the next 12 months. Balance of responses

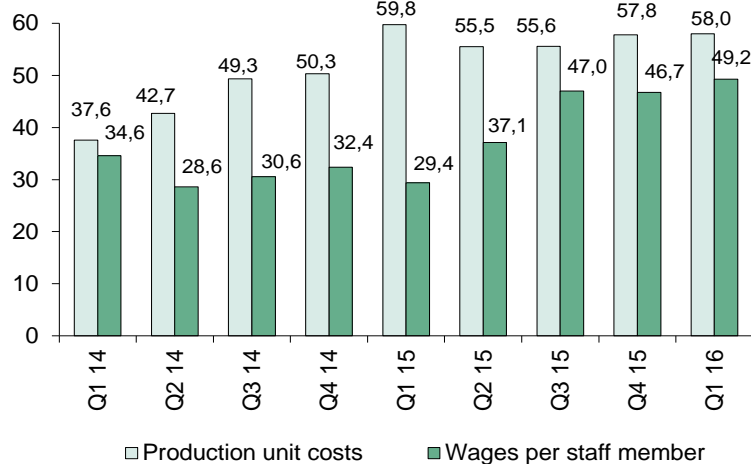

Expectations of production unit costs for the next 12 months. Balance of responses

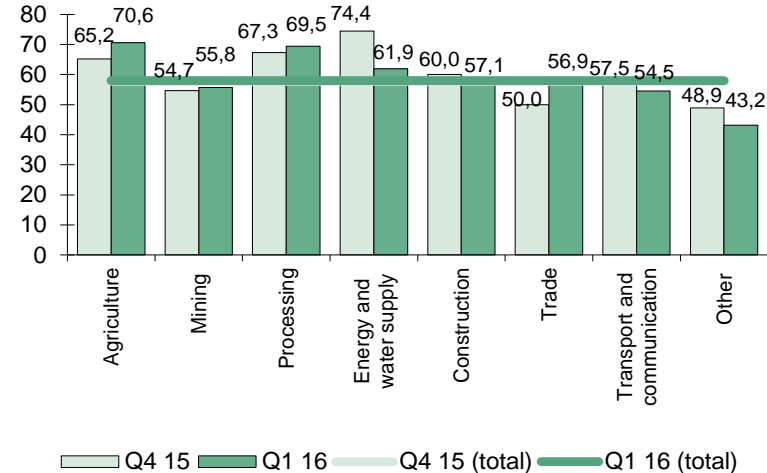

- Respondents said they expected some rise in both production unit costs and wages per staff member (balances of responses 58.0% and 49.2% respectively versus 57.8% and 46.7% in Q4 2016).
- The highest expectations of an increase in production unit costs were reported:
 - in terms of economic activities, by agricultural enterprises (balance of responses 70.6%);
 - in terms of size, by large enterprises (69.3%);
 - in terms of business activities - by enterprises that perform only import transactions (66.7%);
 - in terms of regions, by enterprises from Kirovohrad and Ternopil regions (73.7% and 73.3% respectively).
- The lowest expectations were reported:
 - in terms of economic activities, by other economic activities (balance of responses 43.2%);
 - in terms of size, by small enterprises (52.0%);
 - in terms of business activities, by enterprises that perform only export transactions (53.4%);
 - in terms of regions, by respondents from Zakarpattia region (44.4%), and Kyiv oblast and the city of Kyiv (46.5%).



Production costs are expected to rise somewhat (2)

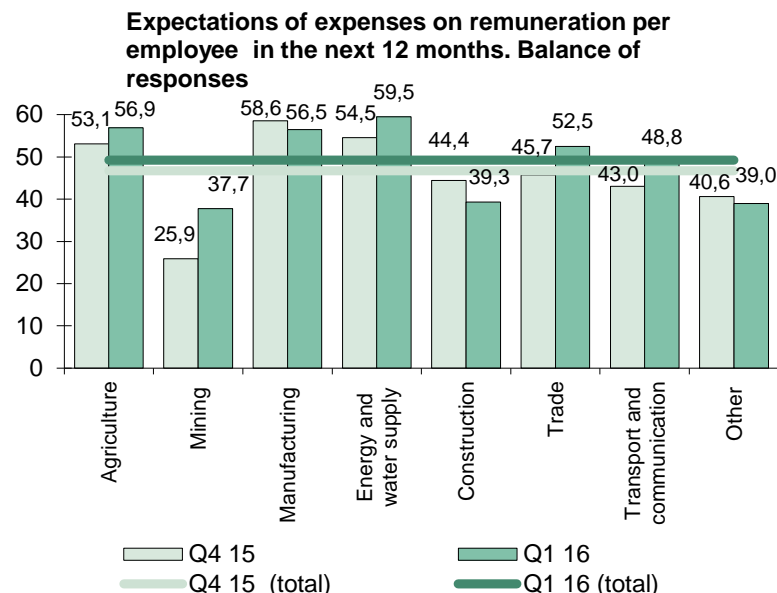

- **The highest expectations of a rise in wages** per staff member were reported:
 - in terms of economic activities, by respondents from energy and water supply enterprises (balance of responses 59.5%);
 - in terms of size, by large enterprises (56.0%);
 - in terms of business activities, by enterprises that perform export and import transactions (52.7%);
 - in terms of regions, by enterprises from Zaporizhzhia and Chernivtsi regions (by 67.6% and 66.7% respectively)
- **The lowest expectations were reported:**
 - in terms of economic activities, by mining enterprises (balance of responses 37.7%);
 - in terms of size, by small enterprises (45.6%);
 - in terms of business activities, by enterprises that perform no export and import transactions (47.0%);
 - in terms of regions, by enterprises from Kherson and Vinnytsia regions (25.0% and 29.9% respectively).

[\(Table 3.10\)](#)



Economic Activity of Enterprises

- **Financial Standing:
borrowing needs continue to increase**



Respondents still report the need for borrowed funds

Changes in expectations regarding the need for borrowed funds in the nearest future. Balance of responses

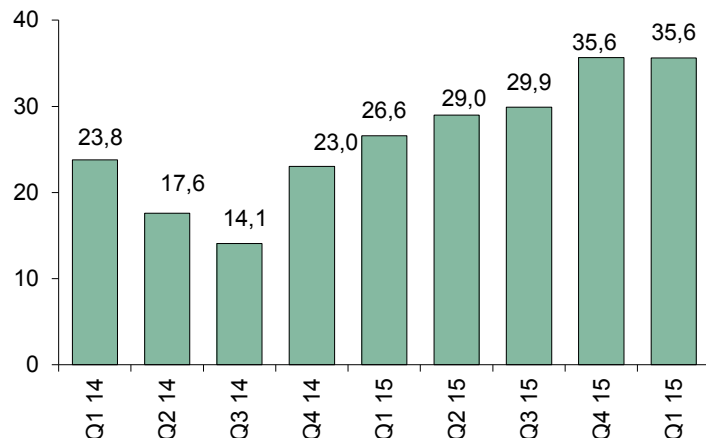

Changes in expectations regarding the need for borrowed funds in the nearest future. Balance of responses

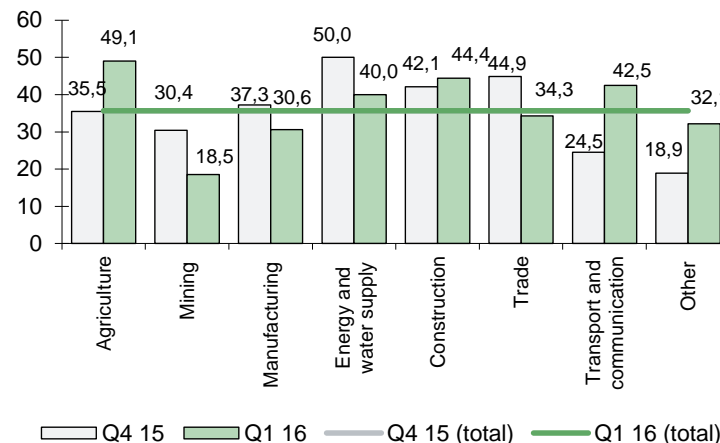

- **In the near future, the respondents' expectation of increased borrowing needs** will remain at the level of the previous quarter - the balance of responses 35.6%.
- The **highest borrowing needs** were declared:
 - by types of economic activity - agricultural enterprises (balance of responses 49.1%);
 - by size - small enterprises (43.9%);
 - by the area of activity - enterprises not performing export and import operations (39.8%);
 - by regions - enterprises of Volyn, Zhytomyr, and Chernivtsi oblasts (50.0% each).
- **The lowest needs were declared:**
 - in terms of economic activities, by mining enterprises (balance of responses 18.5%);
 - by size - in large enterprises (28.3%);
 - by area of activity - enterprises performing only export transactions (32.5%);
 - by regions - enterprises of Zakarpattia (0.0%), Poltava, and Rivne oblasts (25% each).

(Table 7)



The percentage of respondents who intend to take out loans remains stable

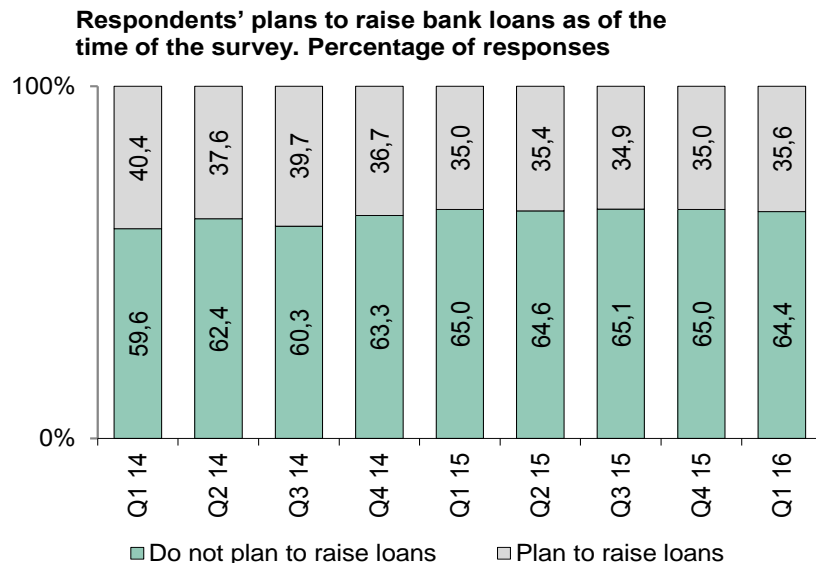

- The **percentage of respondents who intend to take out loans** changed little compared to the previous quarter - 35.6% (in Q4 2015 - 35.0%).
 - The strongest intentions to take out loans were declared:
 - in terms of economic activities - manufacturing enterprises (balance of responses 50.0%);
 - in terms of size - large enterprises (50.0%);
 - in terms of business activities - enterprises that perform only import transactions (51.7%);
 - by regions - enterprises of Ternopil (53.3%) and Ivano-Frankivsk oblasts (50.0%).
- [\(Table 10.1\)](#)
- The **percentage of respondents who intend to take out loans from abroad** (7.7% compared to 9.3% in the previous quarter). These were mostly respondents from mining enterprises (19.6%) and energy and water supply enterprises (16.7%).



The majority of respondents plan to take out loans in national currency

Respondents' plans regarding the type of currency, in which they plan to raise the next loan. Percentage of responses

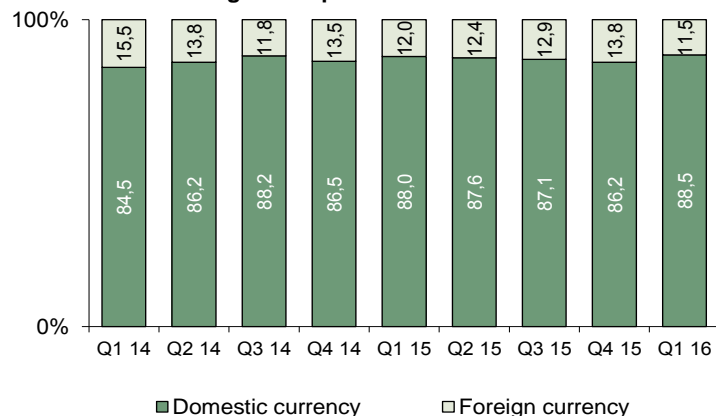

Plans of respondents in Q1 2016 as to the type of currency, in which they plan to raise the next loan. Percentage of responses

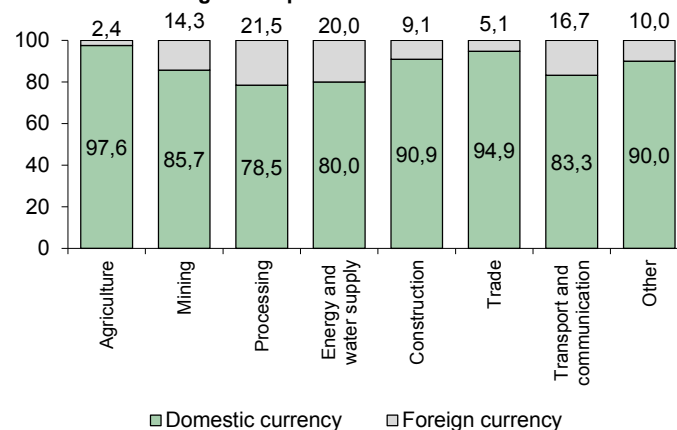

- **The percentage of respondents who intend to take out hryvnia-denominated loans increased - 88.2% versus 86.2% in the previous quarter.**
- **Respondents most likely to take out domestic currency loans are:**
 - by types of economic activity - agricultural and trade enterprises (97.6 and 94.9%, respectively);
 - by size - small and medium enterprises (90.3% each);
 - by the area of activity - enterprises not performing export and import operations (94.4%);
 - by regions - enterprises from Vinnytsia, Zhytomyr, Zakarpattia, Kirovohrad, Odesa, Rivne, Sumy, Ternopil, Kherson, and Khmelnytskyi regions **intend to take out only domestic currency loans.**
- **The respondents most likely to take out foreign currency loans are:**
 - by types of economic activity - manufacturing enterprises (21.5% of responses);
 - by size - large enterprises (15.1%);
 - by business activity - enterprises that perform export and import transactions (19.2%);
 - by regions - enterprises of Chernivtsi and Mykolaiv oblasts (33.3 and 27.3% respectively).

[\(Table 10.2\)](#)



Factors that deter enterprises from taking out loans

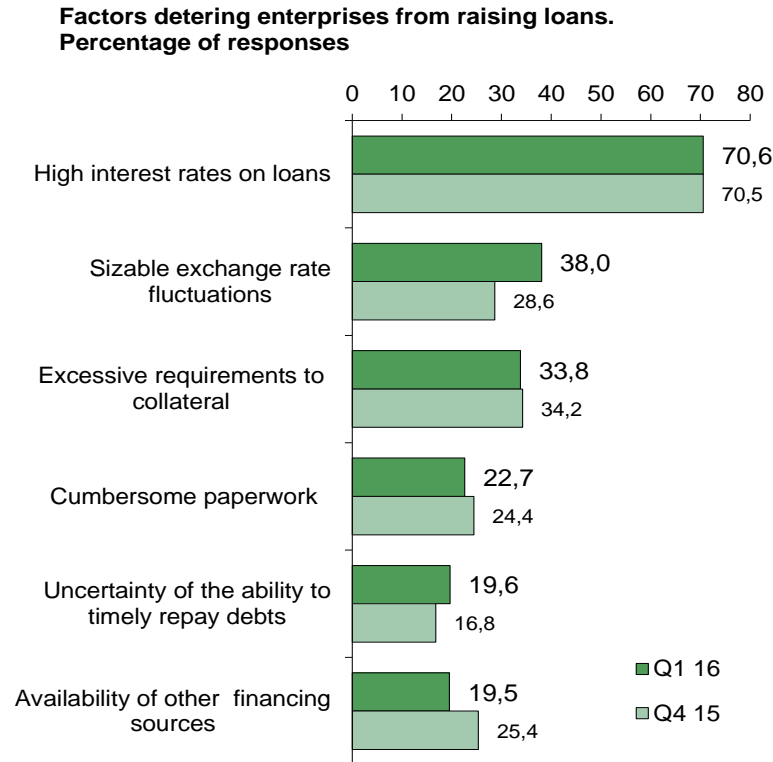

- **The main restraining factors when attracting new loans** reported by respondents are the excessively high loan interest rates (70.6% of respondents, at the level of the previous quarter) and significant fluctuations of the hryvnia exchange rate against other currencies (38.0%, an increase by 9.4 p.p.).
- The following factors were significant:
 - for respondents from mining enterprises and other types of economic activities - other funding sources;
 - for respondents from energy and water supply enterprises – uncertainty about their ability to meet their debt obligations as they fall due.



Respondents assessed bank lending terms as harsher.

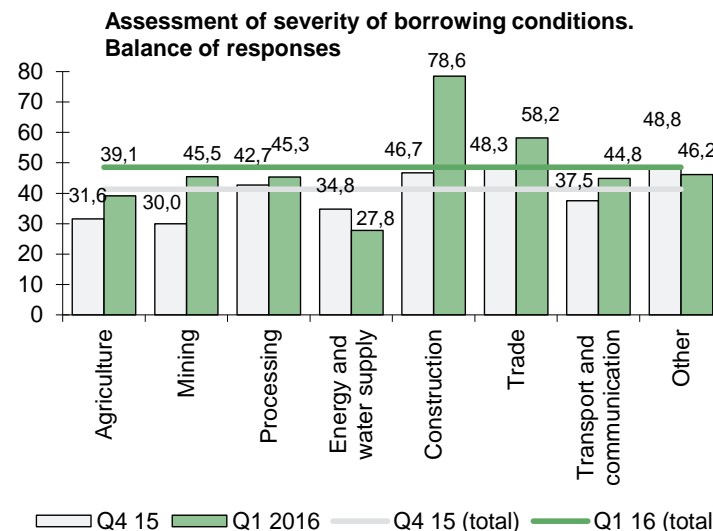
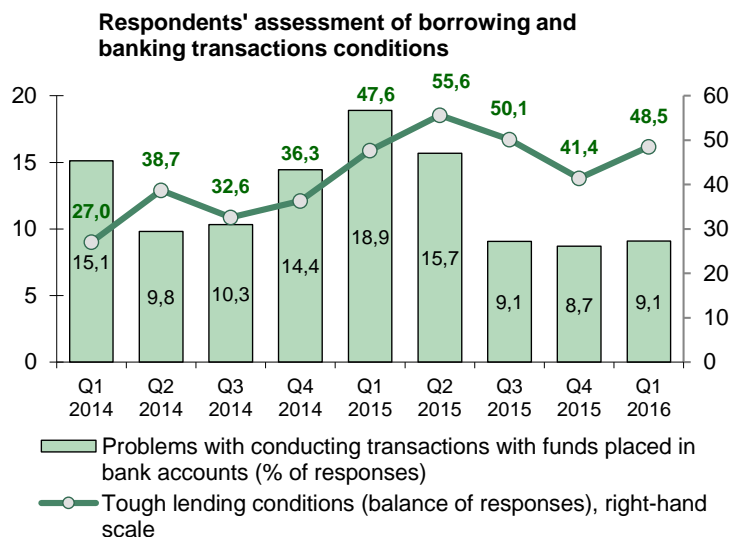

- **The balance of assessments of lending conditions severity increased to 48.5%** (in the previous quarter - 41.4%).
- **The expectations of respondents from all types of economic activity worsened** except for enterprises of energy and water supply and other types of economic activity.
- The assessments of construction enterprises increased the most and they are the highest (the balance of responses increased by 31.9 p.p. - to 78.6%).

[\(Table 9\)](#)

- **The percentage of respondents that said they had not had any difficulties effecting banking transactions was 90.9%** (in Q4 2015 - 91.3%).
- Difficulties in performing transactions were most often reported by energy and water supply and manufacturing enterprises.

[\(Table 12\)](#)



NATIONAL
BANK
OF UKRAINE

Supplementary Materials



Sample

Number of enterprises in the sample		799
Including:		
<i>in terms of size, %</i>		
30,6	small	
45,4	medium	
24,0	large	
<i>in terms of economic activity, %</i>		
13,8	Agriculture, forestry and fishing	
6,8	Mining and quarrying	
16,6	Processing industry	
5,4	Electricity, gas, steam, water supply, sewage and waste management	
3,6	Construction	
14,4	Wholesale trade	
6,1	Retail trade, repair of motor vehicles and motorcycles	
10,6	Transporting and storage, postal and courier activities and telecommunications	
22,7	Other	
<i>in terms of external relations intensity, %</i>		
43,5	Perform foreign economic transactions	
10,0	Exporters only	
7,7	Importers only	
25,7	Exporters and importers	
56,5	Perform no foreign economic transactions	
<i>in terms of financial and economic standing at the time of the survey, %</i>		
13,1	good	
65,6	satisfactory	
21,2	bad	
<i>Other, %</i>		
89,4	of the respondents believe that they are aware of NBU activities	
16,9	of which follow NBU activities on a continuous basis	



Respondents broken by the main business activity (according to SIC)

Table 1.2

Enterprises	% responses										Number of responses
	Agriculture, forestry and fishing	Mining and quarrying	Processing industry	Electricity, gas, steam, water supply, sewage and waste management	Construction	Wholesale trade	Retail trade, repair of motor vehicles and motorcycles	Transporting and storage, postal and courier activities and telecommunications	Other	Σ	
A	1	2	3	4	5	6	7	8	9	10	11
Total	13,8	6,8	16,6	5,4	3,6	14,4	6,1	10,6	22,7	100,0	799
Agriculture, forestry and fishing	100,0	0,0	0,0	0,0	0,0	0,0	0,0	0,0	0,0	100,0	110
Mining and quarrying	0,0	100,0	0,0	0,0	0,0	0,0	0,0	0,0	0,0	100,0	54
Processing industry	0,0	0,0	100,0	0,0	0,0	0,0	0,0	0,0	0,0	100,0	133
Electricity, gas, steam, water supply, sewage and waste management	0,0	0,0	0,0	100,0	0,0	0,0	0,0	0,0	0,0	100,0	43
Construction	0,0	0,0	0,0	0,0	100,0	0,0	0,0	0,0	0,0	100,0	29
Wholesale, retail trade, repair of motor vehicles and motorcycles	0,0	0,0	0,0	0,0	0,0	70,1	29,9	0,0	0,0	100,0	164
Transporting and storage, postal and courier activities and telecommunications	0,0	0,0	0,0	0,0	0,0	0,0	0,0	100,0	0,0	100,0	85
Other	0,0	0,0	0,0	0,0	0,0	0,0	0,0	0,0	100,0	100,0	181
Small	9,8	7,0	8,2	1,6	5,3	20,9	5,3	11,5	30,3	100,0	244
Medium	17,4	5,2	11,9	3,6	2,8	15,2	8,6	10,2	25,1	100,0	362
Large	12,0	9,4	36,6	13,6	3,1	4,2	2,6	9,9	8,4	100,0	191
Perform											
only export transactions	25,3	12,7	20,3	1,3	1,3	6,3	1,3	7,6	24,1	100,0	79
only import transactions	9,8	6,6	4,9	1,6	3,3	49,2	4,9	1,6	18,0	100,0	61
export and import transactions	5,9	8,4	38,4	2,0	0,5	15,3	1,0	12,3	16,3	100,0	203
no export or import transactions	15,9	5,2	7,4	8,3	5,6	10,5	9,2	11,7	26,2	100,0	446
Expect for next 12 months:											
sales increase	17,8	6,3	17,8	2,9	1,9	20,7	5,3	4,8	22,6	100,0	208
sales decrease	10,0	5,9	18,2	7,6	5,3	13,5	5,9	11,8	21,8	100,0	170
increase in sales price growth	12,4	4,9	19,4	6,5	3,7	18,4	7,6	7,5	19,6	100,0	510
Follow NBU activities on a continuous basis	10,4	6,7	23,9	4,5	1,5	12,7	5,2	10,4	24,6	100,0	134
Vinnitsia Oblast	29,2	0,0	16,7	4,2	4,2	4,2	8,3	8,3	25,0	100,0	24
Volyn Oblast	19,0	0,0	19,0	0,0	4,8	19,0	0,0	14,3	23,8	100,0	21
Dnipropetrovsk Oblast	5,7	26,7	22,9	4,8	2,9	16,2	0,0	6,7	14,3	100,0	105
Zhytomyr Oblast	23,8	14,3	14,3	4,8	4,8	0,0	14,3	9,5	14,3	100,0	21
Zakarpattia Oblast	15,8	0,0	26,3	0,0	5,3	21,1	5,3	10,5	15,8	100,0	19
Zaporizhia Oblast	10,5	5,3	34,2	10,5	2,6	13,2	2,6	5,3	15,8	100,0	38
Ivano-Frankivsk Oblast	10,3	6,9	17,2	13,8	6,9	17,2	0,0	10,3	17,2	100,0	29
Kyiv and Kyiv Oblast	3,6	0,0	8,0	2,9	5,8	25,4	10,1	10,1	34,1	100,0	138
Kirovohrad Oblast	23,8	4,8	14,3	4,8	0,0	14,3	0,0	19,0	19,0	100,0	21
Lviv Oblast	13,7	5,9	13,7	5,9	2,0	13,7	9,8	11,8	23,5	100,0	51
Mykolaiv Oblast	25,0	0,0	20,8	8,3	4,2	4,2	16,7	12,5	8,3	100,0	24
Odesa Oblast	6,5	0,0	13,0	2,2	4,3	19,6	4,3	21,7	28,3	100,0	46
Poltava Oblast	15,9	20,5	22,7	2,3	2,3	4,5	6,8	11,4	13,6	100,0	44
Rivne Oblast	23,8	0,0	14,3	14,3	4,8	4,8	4,8	9,5	23,8	100,0	21
Sumy Oblast	14,3	9,5	14,3	4,8	0,0	14,3	9,5	9,5	23,8	100,0	21
Ternopil Oblast	27,8	0,0	11,1	0,0	0,0	16,7	0,0	16,7	27,8	100,0	18
Kharkiv Oblast	10,3	3,4	19,0	6,9	3,4	12,1	6,9	10,3	27,6	100,0	58
Kherson Oblast	37,5	0,0	6,3	6,3	0,0	6,3	6,3	6,3	31,3	100,0	16
Khmelnytskyi Oblast	22,7	0,0	13,6	13,6	4,5	9,1	4,5	9,1	22,7	100,0	22
Cherkasy Oblast	22,2	0,0	22,2	7,4	3,7	11,1	7,4	7,4	18,5	100,0	27
Chemivtsi Oblast	25,0	0,0	8,3	8,3	8,3	0,0	16,7	16,7	16,7	100,0	12
Chernihiv Oblast	26,1	8,7	13,0	4,3	0,0	8,7	4,3	8,7	26,1	100,0	23



Respondents' Assessment of their Current Financial and Economic Standing

Enterprises	% responses											
	Good	Satisfactory	Bad	Σ	Number of responses	Balance of responses					Change in p.p. versus:	
						Q1 2015	Q2 2015	Q3 2015	Q4 2015	Q1 2016	Q4 2015	Q1 2016
A	1	2	3	4=1+2+3	5	6	7	8	9	10=1-3	11=10-9	12=10-6
Total	13,1	65,6	21,2	100,0	777	-15,6	-5,9	-5,7	-0,2	-8,1	-7,9	7,4
Agriculture, forestry and fishing	26,9	66,7	6,5	100,0	108	-0,7	18,8	21,9	24,3	20,4	-4,0	21,1
Mining and quarrying	3,8	66,0	30,2	100,0	53	-17,1	-11,8	-19,3	-16,7	-26,4	-9,7	-9,3
Processing industry	13,0	62,6	24,4	100,0	131	-10,8	-10,0	-5,3	-7,3	-11,5	-4,1	-0,7
Electricity, gas, steam, water supply, sewage and waste management	9,5	57,1	33,3	100,0	42	-21,3	-12,2	-26,7	-14,0	-23,8	-9,9	-2,5
Construction	3,6	78,6	17,9	100,0	28	-31,4	-20,0	-13,9	-13,9	-14,3	-0,4	17,1
Wholesale, retail trade, repair of motor vehicles and motorcycles	13,8	64,4	21,9	100,0	160	-10,3	1,7	-7,0	2,9	-8,1	-11,1	2,2
Transporting and storage, postal and courier activities and telecommunications	9,6	61,4	28,9	100,0	83	-32,6	-15,3	-6,7	-7,7	-19,3	-11,6	13,4
Other	11,0	70,3	18,6	100,0	172	-22,7	-14,5	-10,4	2,2	-7,6	-9,7	15,2
Small	9,3	64,1	26,6	100,0	237	-25,0	-17,1	-17,6	-10,2	-17,3	-7,1	7,7
Medium	14,8	67,5	17,7	100,0	351	-12,5	-3,1	2,9	2,8	-2,8	-5,7	9,6
Large	13,9	64,7	21,4	100,0	187	-9,5	6,1	0,5	7,4	-7,5	-14,9	2,0
Perform												
only export transactions	17,1	65,8	17,1	100,0	76	10,1	6,5	8,4	15,0	0,0	-15,0	-10,1
only import transactions	8,5	72,9	18,6	100,0	59	-7,8	1,5	-10,4	1,6	-10,2	-11,8	-2,4
export and import transactions	17,7	60,6	21,7	100,0	198	-12,8	0,5	0,0	7,0	-4,0	-11,0	8,7
no export or import transactions	11,1	66,6	22,4	100,0	434	-21,0	-11,6	-10,0	-6,2	-11,3	-5,1	9,7
Expect for next 12 months:												
sales increase	26,5	62,3	11,3	100,0	204	2,6	11,9	14,3	22,3	15,2	-7,1	12,6
sales decrease	4,9	57,9	37,2	100,0	164	-35,7	-31,8	-34,1	-31,3	-32,3	-1,0	3,4
increase in sales price growth	14,3	66,3	19,4	100,0	496	-12,0	-1,9	-3,2	3,3	-5,0	-8,3	7,0
Follow NBU activities on a continuous basis	18,2	59,8	22,0	100,0	132	-12,5	4,3	4,1	2,5	-3,8	-6,3	8,7
Vinnitsia Oblast	29,2	62,5	8,3	100,0	24	-9,8	7,7	18,5	15,4	20,8	5,4	30,6
Volyn Oblast	10,0	65,0	25,0	100,0	20	-15,0	27,8	5,6	-5,6	-15,0	-9,4	0,0
Dnipropetrovsk Oblast	2,9	70,9	26,2	100,0	103	-11,4	-16,7	-24,8	-14,2	-23,3	-9,1	-11,9
Zhytomyr Oblast	23,8	47,6	28,6	100,0	21	-16,0	-9,1	27,3	13,6	-4,8	-18,4	11,2
Zakarpattia Oblast	31,6	57,9	10,5	100,0	19	-13,6	25,0	-5,6	-4,8	21,1	25,8	34,7
Zaporizhia Oblast	7,9	60,5	31,6	100,0	38	-14,3	-26,2	-14,3	-25,0	-23,7	1,3	-9,4
Ivano-Frankivsk Oblast	17,2	72,4	10,3	100,0	29	21,9	31,0	7,1	13,3	6,9	-6,4	-15,0
Kyiv and Kyiv Oblast	14,1	60,7	25,2	100,0	135	-35,0	-19,4	-14,3	-5,4	-11,1	-5,7	23,8
Kirovohrad Oblast	28,6	42,9	28,6	100,0	21	-4,2	0,0	-8,7	0,0	0,0	0,0	4,2
Lviv Oblast	10,2	83,7	6,1	100,0	49	-10,3	3,9	22,0	25,5	4,1	-21,4	14,4
Mykolaiv Oblast	16,7	62,5	20,8	100,0	24	-6,9	3,8	0,0	30,8	-4,2	-34,9	2,7
Odesa Oblast	6,8	75,0	18,2	100,0	44	-27,1	-6,0	-7,8	3,8	-11,4	-15,2	15,8
Poltava Oblast	7,3	68,3	24,4	100,0	41	-1,9	6,5	2,1	-15,9	-17,1	-1,2	-15,2
Rivne Oblast	9,5	71,4	19,0	100,0	21	-13,6	0,0	21,1	15,8	-9,5	-25,3	4,1
Sumy Oblast	10,0	70,0	20,0	100,0	20	-22,2	4,2	-30,4	-4,3	-10,0	-5,7	12,2
Terнопil Oblast	22,2	50,0	27,8	100,0	18	21,1	23,5	35,3	29,4	-5,6	-35,0	-26,6
Kharkiv Oblast	9,6	73,1	17,3	100,0	52	-16,2	-18,8	-17,2	-10,8	-7,7	3,1	8,5
Kherson Oblast	20,0	53,3	26,7	100,0	15	-30,0	-11,8	-5,9	0,0	-6,7	-6,7	23,3
Khmelnytskyi Oblast	22,7	63,6	13,6	100,0	22	-7,7	0,0	26,1	17,4	9,1	-8,3	16,8
Cherkasy Oblast	15,4	57,7	26,9	100,0	26	-51,6	-28,6	-14,3	-8,0	-11,5	-3,5	40,1
Chernivtsi Oblast	25,0	58,3	16,7	100,0	12	7,1	25,0	25,0	16,7	8,3	-8,3	1,2
Chernihiv Oblast	13,0	69,6	17,4	100,0	23	-24,0	4,5	-26,1	18,2	-4,3	-22,5	19,7



Respondents' Assessment of their Current Stocks of Finished Goods

Enterprises	Too high	Too low	At a desired level	Σ	Number of responses	Balance of responses					% responses Change in p.p. versus:	
						Q1 2015	Q2 2015	Q3 2015	Q4 2015	Q1 2016	Q4 2015	Q1 2015
						6	7	8	9	10=1-2	11=10-9	12=10-6
A	1	2	3	4=1+2+2	5	6	7	8	9	10=1-2	11=10-9	12=10-6
Total	13,1	18,6	68,3	100,0	360	-9,9	-11,4	-8,8	-5,3	-5,6	-0,2	4,4
Agriculture, forestry and fishing	5,2	16,7	78,1	100,0	96	-15,3	-20,4	-9,8	-4,0	-11,5	-7,5	3,8
Mining and quarrying	18,4	15,8	65,8	100,0	38	-15,6	-10,5	-9,1	-7,7	2,6	10,3	18,3
Processing industry	17,5	14,2	68,3	100,0	120	-4,8	-5,8	-4,4	-7,5	3,3	10,9	8,1
Electricity, gas, steam, water supply, sewage and waste management	0,0	40,0	60,0	100,0	5	0,0	-25,0	-25,0	-33,3	-40,0	-6,7	-40,0
Construction	38,5	7,7	53,8	100,0	13	-21,4	16,7	0,0	12,5	30,8	18,3	52,2
Wholesale, retail trade, repair of motor vehicles and motorcycles	12,0	28,0	60,0	100,0	50	-16,4	-8,9	-8,5	-3,6	-16,0	-12,4	0,4
Transporting and storage, postal and courier activities and telecommunications	0,0	33,3	66,7	100,0	6	-11,1	0,0	-42,9	0,0	-33,3	-33,3	-22,2
Other	9,4	28,1	62,5	100,0	32	2,8	-25,9	-21,4	-3,3	-18,8	-15,4	-21,5
Small	13,9	26,4	59,7	100,0	72	-21,0	-22,9	-22,0	-11,6	-12,5	-0,9	8,5
Medium	9,0	21,1	69,9	100,0	166	-9,2	-8,2	-7,7	-5,2	-12,0	-6,9	-2,8
Large	18,2	10,7	71,1	100,0	121	-3,6	-5,3	3,1	-0,9	7,4	8,3	11,1
Perform												
only export transactions	6,1	24,5	69,4	100,0	49	-8,5	-21,2	-11,7	-13,6	-18,4	-4,7	-9,9
only import transactions	14,3	14,3	71,4	100,0	21	-12,9	-9,4	-25,0	4,3	0,0	-4,3	12,9
export and import transactions	19,7	15,2	65,2	100,0	132	1,9	0,0	-1,4	-3,6	4,5	8,1	2,7
no export or import transactions	9,7	20,0	70,3	100,0	155	-18,7	-17,3	-10,3	-6,0	-10,3	-4,4	8,4
Expect for next 12 months:												
sales increase	14,0	14,9	71,1	100,0	114	-5,6	-10,5	-11,3	-1,8	-0,9	0,9	4,8
sales decrease	22,2	25,0	52,8	100,0	72	-8,6	-9,6	0,0	-5,6	-2,8	2,8	5,8
increase in sales price growth	13,1	19,2	67,8	100,0	245	-9,2	-8,5	-7,8	-5,0	-6,1	-1,2	3,1
Follow NBU activities on a continuous basis	11,6	15,9	72,5	100,0	69	-0,8	-3,3	-11,8	-10,1	-4,3	5,8	-3,6
Vinnitsia Oblast	15,4	0,0	84,6	100,0	13	7,7	-25,0	0,0	-7,7	15,4	23,1	7,7
Volyn Oblast	30,0	20,0	50,0	100,0	10	11,1	-13,3	25,0	0,0	10,0	10,0	-1,1
Dnipropetrovsk Oblast	9,6	25,0	65,4	100,0	52	-16,9	-6,6	-12,9	-11,7	-15,4	-3,7	1,6
Zhytomyr Oblast	0,0	16,7	83,3	100,0	12	-8,3	0,0	-10,0	0,0	-16,7	-16,7	-8,3
Zakarpattia Oblast	12,5	12,5	75,0	100,0	8	-15,4	-22,2	0,0	-28,6	0,0	28,6	15,4
Zaporizhia Oblast	22,2	25,9	51,9	100,0	27	-3,6	-30,0	-13,0	-26,1	-3,7	22,4	-0,1
Ivano-Frankivsk Oblast	12,5	0,0	87,5	100,0	8	-15,0	7,1	-50,0	-18,2	12,5	30,7	27,5
Kyiv and Kyiv Oblast	21,1	18,4	60,5	100,0	38	-1,9	3,7	-10,6	-4,4	2,6	7,1	4,5
Kirovohrad Oblast	0,0	22,2	77,8	100,0	9	0,0	-15,4	-18,2	-8,3	-22,2	-13,9	-22,2
Lviv Oblast	5,6	22,2	72,2	100,0	18	-20,8	-5,3	4,3	0,0	-16,7	-16,7	4,2
Mykolaiv Oblast	13,3	20,0	66,7	100,0	15	0,0	-8,3	-14,3	-6,7	-6,7	0,0	-6,7
Odesa Oblast	7,1	28,6	64,3	100,0	14	-29,2	-16,7	0,0	-29,4	-21,4	8,0	7,7
Poltava Oblast	16,0	0,0	84,0	100,0	25	0,0	-7,7	8,6	3,8	16,0	12,2	16,0
Rivne Oblast	12,5	0,0	87,5	100,0	8	-9,1	-33,3	0,0	11,1	12,5	1,4	21,6
Sumy Oblast	20,0	0,0	80,0	100,0	10	-7,7	-30,0	-15,4	0,0	20,0	20,0	27,7
Ternopil Oblast	30,0	40,0	30,0	100,0	10	0,0	0,0	-12,5	0,0	-10,0	-10,0	-10,0
Kharkiv Oblast	10,7	14,3	75,0	100,0	28	-5,4	0,0	-5,7	15,6	-3,6	-19,2	1,8
Kherson Oblast	9,1	18,2	72,7	100,0	11	-44,4	-28,6	-41,7	0,0	-9,1	-9,1	35,4
Khmelnytskyi Oblast	9,1	36,4	54,5	100,0	11	-7,7	-27,3	0,0	0,0	-27,3	-27,3	-19,6
Cherkasy Oblast	6,3	18,8	75,0	100,0	16	-28,6	-37,5	-13,3	6,7	-12,5	-19,2	16,1
Chernivtsi Oblast	0,0	50,0	50,0	100,0	6	9,1	-33,3	0,0	-25,0	-50,0	-25,0	-59,1
Chernihiv Oblast	9,1	18,2	72,7	100,0	11	-30,8	-37,5	-15,4	0,0	-9,1	-9,1	21,7



Respondents' Assessment of Their Current Ability to Meet an Unexpected Demand Increase

Enterprises	% responses			
	Would work under capacity	Would work at almost full capacity	Would require additional resources	Σ
A	1	2	3	4=1+2+3
Total	28,2	49,5	22,4	100,0
Agriculture, forestry and fishing	8,8	58,8	32,4	100,0
Mining and quarrying	43,1	49,0	7,8	100,0
Processing industry	38,9	42,9	18,3	100,0
Electricity, gas, steam, water supply, sewage and waste management	42,1	44,7	13,2	100,0
Construction	37,0	44,4	18,5	100,0
Wholesale, retail trade, repair of motor vehicles and motorcycles	32,7	46,0	21,3	100,0
Transporting and storage, postal and courier activities and telecommunications	24,1	54,4	21,5	100,0
Other	20,6	51,5	27,9	100,0
Small	29,4	41,2	29,4	100,0
Medium	23,4	57,4	19,1	100,0
Large	35,6	45,0	19,4	100,0
Perform				
only export transactions	21,3	56,0	22,7	100,0
only import transactions	28,1	50,9	21,1	100,0
export and import transactions	35,1	46,1	18,8	100,0
no export or import transactions	26,0	49,6	24,3	100,0
Expect for next 12 months:				
sales increase	21,2	51,3	27,5	100,0
sales decrease	35,8	47,2	17,0	100,0
increase in sales price growth	28,0	48,7	23,3	100,0
Follow NBU activities on a continuous basis	29,0	45,2	25,8	100,0
Vinnitsia Oblast	9,1	68,2	22,7	100,0
Volyn Oblast	26,3	47,4	26,3	100,0
Dnipropetrovsk Oblast	53,1	36,7	10,2	100,0
Zhytomyr Oblast	17,6	52,9	29,4	100,0
Zakarpattia Oblast	38,9	38,9	22,2	100,0
Zaporizhia Oblast	18,9	54,1	27,0	100,0
Ivano-Frankivsk Oblast	30,8	42,3	26,9	100,0
Kyiv and Kyiv Oblast	29,1	49,6	21,3	100,0
Kirovohrad Oblast	0,0	55,6	44,4	100,0
Lviv Oblast	30,0	46,0	24,0	100,0
Mykolaiv Oblast	27,3	54,5	18,2	100,0
Odesa Oblast	24,4	48,9	26,7	100,0
Poltava Oblast	23,1	59,0	17,9	100,0
Rivne Oblast	14,3	52,4	33,3	100,0
Sumy Oblast	14,3	61,9	23,8	100,0
Ternopil Oblast	28,6	28,6	42,9	100,0
Kharkiv Oblast	39,6	37,7	22,6	100,0
Kherson Oblast	12,5	56,3	31,3	100,0
Khmelnitskyi Oblast	22,2	55,6	22,2	100,0
Cherkasy Oblast	15,4	65,4	19,2	100,0
Chernivtsi Oblast	0,0	60,0	40,0	100,0
Chernihiv Oblast	23,8	71,4	4,8	100,0



Business Outlook Index for next 12 months

Enterprises	Q1 2015	Q2 2015	Q3 2015	Q4 2015	Q1 2016	%	
						Change in p.p. versus:	
						Q4 2015	Q1 2016
A	1	2	3	4	5	6=5-4	7=5-1
Total	83,5	94,5	100,2	104,0	98,4	-5,7	14,9
Agriculture, forestry and fishing	98,5	101,9	111,4	114,6	100,9	-13,7	2,4
Mining and quarrying	100,4	98,8	100,0	96,3	90,4	-5,9	-10,1
Processing industry	87,1	100,6	96,0	100,7	99,8	-0,9	12,7
Electricity, gas, steam, water supply, sewage and waste management	84,6	100,6	89,0	106,8	94,9	-11,9	10,3
Construction	80,5	84,8	99,8	101,2	97,2	-4,1	16,7
Wholesale, retail trade, repair of motor vehicles and motorcycles	75,0	94,4	102,4	106,7	100,7	-6,0	25,7
Transporting and storage, postal and courier activities and telecommunications	73,6	94,2	99,4	97,9	97,3	-0,6	23,7
Other	79,2	83,6	97,5	103,0	97,3	-5,7	18,1
Small	78,8	83,9	97,5	95,4	100,1	4,7	21,3
Medium	84,6	99,9	100,4	108,6	97,9	-10,8	13,3
Large	86,8	102,3	103,7	106,6	96,6	-10,0	9,8
Perform							
only export transactions	96,4	97,9	96,2	109,3	95,4	-13,9	-1,0
only import transactions	94,3	93,6	106,8	108,9	99,6	-9,4	5,3
export and import transactions	81,8	96,8	102,3	107,2	99,4	-7,8	17,6
no export or import transactions	81,3	93,1	99,1	101,1	98,7	-2,4	17,4
Expect for next 12 months:							
sales increase	139,1	144,2	146,3	151,8	147,6	-4,3	8,5
sales decrease	37,3	38,6	45,0	52,1	48,0	-4,1	10,8
increase in sales price growth	84,4	98,0	101,5	109,1	103,5	-5,6	19,1
Follow NBU activities on a continuous basis	82,6	95,5	104,1	110,2	101,4	-8,8	18,8
Vinnitsia Oblast	91,6	107,8	106,9	107,6	113,2	5,7	21,6
Volyn Oblast	96,2	115,1	96,7	113,7	117,7	4,0	21,5
Dnipropetrovsk Oblast	88,7	94,2	92,2	95,7	88,6	-7,1	0,0
Zhytomyr Oblast	57,6	94,4	94,4	115,5	102,1	-13,3	44,5
Zakarpattia Oblast	105,9	105,6	99,5	91,4	110,5	19,1	4,7
Zaporizhia Oblast	89,8	79,0	86,4	91,2	88,1	-3,1	-1,7
Ivano-Frankivsk Oblast	92,1	135,9	97,8	108,4	118,5	10,1	26,4
Kyiv and Kyiv Oblast	69,4	88,2	103,9	106,8	99,9	-6,9	30,5
Kirovohrad Oblast	82,5	96,2	111,0	120,1	101,2	-18,9	18,7
Lviv Oblast	101,6	107,1	113,3	118,8	103,2	-15,6	1,6
Mykolaiv Oblast	80,7	70,0	101,9	107,9	83,7	-24,1	3,1
Odesa Oblast	75,7	90,6	97,8	101,9	89,1	-12,8	13,4
Poltava Oblast	87,1	97,4	97,2	80,8	92,3	11,5	5,2
Rivne Oblast	83,6	93,7	104,2	132,0	98,1	-34,0	14,5
Sumy Oblast	98,6	111,7	99,9	99,6	108,7	9,1	10,1
Ternopil Oblast	107,8	93,6	108,2	125,9	91,9	-33,9	-15,8
Kharkiv Oblast	79,8	92,6	93,7	91,4	104,2	12,8	24,4
Kherson Oblast	62,7	87,1	122,2	109,7	72,5	-37,2	9,8
Khmelnitskyi Oblast	70,8	104,1	97,4	103,5	115,4	11,9	44,7
Cherkasy Oblast	63,2	81,5	97,9	104,3	83,4	-20,9	20,2
Chernivtsi Oblast	94,6	80,8	111,7	133,3	100,5	-32,8	5,9
Chernihiv Oblast	84,0	81,2	109,2	115,5	108,0	-7,5	24,0



Respondents' Assessment of their Financial and Economic Standing for next 12 months

Enterprises	Will improve	Will remain unchanged	Will become worse	Σ	Number of responses	Balance of responses						% responses Change in p.p. versus:	
						Q1 2015	Q2 2015	Q3 2015	Q4 2015	Q1 2016	Q4 2015	Q1 2016	
						6	7	8	9	10=1-3	11=10-9	12=10-6	
A	1	2	3	4=1+2+3	5	6	7	8	9	10=1-3	11=10-9	12=10-6	
Total	20,4	58,2	21,4	100,0	758	-21,5	-3,1	2,0	6,1	-0,9	-7,1	20,6	
Agriculture, forestry and fishing	21,2	56,7	22,1	100,0	104	-15,5	6,7	11,1	20,2	-1,0	-21,1	14,5	
Mining and quarrying	17,3	61,5	21,2	100,0	52	0,0	2,0	10,9	15,4	-3,8	-19,2	-3,8	
Processing industry	23,0	60,3	16,7	100,0	126	-12,8	8,4	-4,3	-2,7	6,3	9,1	19,1	
Electricity, gas, steam, water supply, sewage and waste management	12,8	53,8	33,3	100,0	39	-22,7	-15,0	-20,0	-2,4	-20,5	-18,1	2,2	
Construction	14,8	59,3	25,9	100,0	27	-19,4	-5,9	-3,0	-2,9	-11,1	-8,3	8,3	
Wholesale, retail trade, repair of motor vehicles and motorcycles	25,9	53,8	20,3	100,0	158	-30,0	1,2	10,1	15,7	5,7	-10,0	35,7	
Transporting and storage, postal and courier activities and telecommunications	9,9	63,0	27,2	100,0	81	-34,4	-13,7	-7,0	-9,8	-17,3	-7,5	17,1	
Other	21,6	59,1	19,3	100,0	171	-23,8	-15,8	1,8	4,9	2,3	-2,6	26,1	
Small	22,1	56,2	21,7	100,0	235	-26,1	-15,5	3,7	-1,9	0,4	2,3	26,5	
Medium	19,9	60,1	19,9	100,0	341	-20,5	4,7	-1,4	11,1	0,0	-11,1	20,5	
Large	18,9	57,2	23,9	100,0	180	-18,3	4,9	4,1	7,2	-5,0	-12,2	13,3	
Perform													
only export transactions	21,9	58,9	19,2	100,0	73	-14,1	2,7	-6,2	14,8	2,7	-12,1	16,8	
only import transactions	29,5	54,1	16,4	100,0	61	-9,8	-4,3	7,7	17,5	13,1	-4,3	23,0	
export and import transactions	25,4	55,4	19,2	100,0	193	-20,9	3,0	6,9	6,3	6,2	0,0	27,1	
no export or import transactions	17,1	59,9	23,0	100,0	421	-24,0	-6,3	0,9	3,1	-5,9	-9,1	18,1	
Expect for next 12 months:													
sales increase	60,2	37,3	2,5	100,0	201	42,9	54,6	60,5	55,4	57,7	2,3	14,9	
sales decrease	5,5	30,9	63,6	100,0	165	-78,8	-61,9	-63,9	-50,0	-58,2	-8,2	20,6	
increase in sales price growth	22,9	58,6	18,6	100,0	490	-20,2	0,2	4,2	11,5	4,3	-7,3	24,5	
Follow NBU activities on a continuous basis	21,7	55,8	22,5	100,0	129	-22,8	-4,3	3,1	12,7	-0,8	-13,5	22,0	
Vinnitsia Oblast	19,0	61,9	19,0	100,0	21	-24,4	8,0	8,3	12,0	0,0	-12,0	24,4	
Volyn Oblast	33,3	50,0	16,7	100,0	18	-30,0	31,3	-33,3	33,3	16,7	-16,7	46,7	
Dnipropetrovsk Oblast	14,1	68,7	17,2	100,0	99	-10,8	-0,8	-4,2	7,6	-3,0	-10,7	7,8	
Zhytomyr Oblast	27,8	50,0	22,2	100,0	18	-56,0	-5,0	9,1	13,6	5,6	-8,1	61,6	
Zakarpattia Oblast	36,8	47,4	15,8	100,0	19	5,0	5,6	0,0	-14,3	21,1	35,3	16,1	
Zaporizhia Oblast	17,1	48,6	34,3	100,0	35	-14,3	-14,3	-22,5	-10,3	-17,1	-6,9	-2,9	
Ivano-Frankivsk Oblast	24,1	62,1	13,8	100,0	29	-25,9	31,0	-7,7	0,0	10,3	10,3	36,3	
Kyiv and Kyiv Oblast	23,4	56,9	19,7	100,0	137	-28,0	-9,9	9,1	13,6	3,6	-10,0	31,6	
Kirovohrad Oblast	15,8	68,4	15,8	100,0	19	-22,7	-4,8	36,4	10,0	0,0	-10,0	22,7	
Lviv Oblast	26,0	52,0	22,0	100,0	50	1,8	21,6	26,5	27,5	4,0	-23,5	2,2	
Mykolaiv Oblast	16,7	50,0	33,3	100,0	24	-17,2	-23,1	-17,4	7,7	-16,7	-24,4	0,6	
Odesa Oblast	9,8	56,1	34,1	100,0	41	-30,8	-14,9	-4,5	0,0	-24,4	-24,4	6,4	
Poltava Oblast	6,8	70,5	22,7	100,0	44	-22,6	-8,7	4,7	-15,6	-15,9	-0,4	6,7	
Rivne Oblast	23,8	61,9	14,3	100,0	21	-22,7	0,0	5,3	15,8	9,5	-6,3	32,3	
Sumy Oblast	19,0	76,2	4,8	100,0	21	-20,0	12,5	20,0	13,0	14,3	1,2	34,3	
Ternopil Oblast	25,0	50,0	25,0	100,0	16	0,0	5,9	5,9	11,8	0,0	-11,8	0,0	
Kharkiv Oblast	24,5	54,7	20,8	100,0	53	-29,7	-10,9	-7,8	-13,8	3,8	17,6	33,5	
Kherson Oblast	14,3	42,9	42,9	100,0	14	-57,1	-11,8	-6,7	-14,3	-28,6	-14,3	28,6	
Khmelnytskyi Oblast	22,7	59,1	18,2	100,0	22	-34,6	0,0	-4,3	8,7	4,5	-4,2	39,2	
Cherkasy Oblast	8,3	66,7	25,0	100,0	24	-31,0	-9,1	-15,4	4,0	-16,7	-20,7	14,4	
Chernivtsi Oblast	18,2	54,5	27,3	100,0	11	0,0	-9,1	25,0	16,7	-9,1	-25,8	-9,1	
Chernihiv Oblast	45,5	36,4	18,2	100,0	22	-16,0	-23,8	21,7	18,2	27,3	9,1	43,3	



Respondents' Expectations of Total Sales for next 12 months

Enterprises	Will increase	Will remain unchanged	Will decrease	Σ	Number of responses	Balance of responses					% responses Change in p.p. versus:	
						Q1 2015	Q2 2015	Q3 2015	Q4 2015	Q1 2016	Q4 2015	Q1 2016
						6	7	8	9	10=1-3	11=10-9	12=10-6
A	1	2	3	4=1+2+3	5	6	7	8	9	10=1-3	11=10-9	12=10-6
Total	26,6	51,7	21,7	100,0	782	-12,6	0,7	6,7	8,3	4,9	-3,4	17,5
Agriculture, forestry and fishing	33,9	50,5	15,6	100,0	109	17,1	22,3	28,9	21,6	18,3	-3,3	1,3
Mining and quarrying	25,5	54,9	19,6	100,0	51	12,2	3,9	7,0	-5,7	5,9	11,5	-6,3
Processing industry	28,5	47,7	23,8	100,0	130	-2,2	12,4	0,7	7,9	4,6	-3,3	6,8
Electricity, gas, steam, water supply, sewage and waste management	15,0	52,5	32,5	100,0	40	-23,9	2,5	-10,9	0,0	-17,5	-17,5	6,4
Construction	13,8	55,2	31,0	100,0	29	-11,1	-13,9	13,9	0,0	-17,2	-17,2	-6,1
Wholesale, retail trade, repair of motor vehicles and motorcycles	33,3	46,3	20,4	100,0	162	-25,7	-5,8	14,0	15,6	13,0	-2,6	38,6
Transporting and storage, postal and courier activities and telecommunications	12,3	63,0	24,7	100,0	81	-27,7	0,0	-6,6	-2,2	-12,3	-10,2	15,3
Other	26,1	53,3	20,6	100,0	180	-25,3	-15,4	0,6	6,5	5,6	-0,9	30,8
Small	24,3	53,1	22,6	100,0	243	-19,4	-17,1	3,6	-6,4	1,6	8,0	21,0
Medium	26,7	53,4	19,9	100,0	352	-13,0	9,4	8,4	16,5	6,8	-9,7	19,8
Large	28,6	47,0	24,3	100,0	185	-5,5	15,2	9,2	11,8	4,3	-7,4	9,8
Perform												
only export transactions	28,2	48,7	23,1	100,0	78	-3,8	2,6	1,2	21,0	5,1	-15,9	9,0
only import transactions	31,1	45,9	23,0	100,0	61	-9,8	-4,3	9,0	12,5	8,2	-4,3	18,0
export and import transactions	30,8	45,3	23,9	100,0	201	-13,4	3,9	12,7	16,4	7,0	-9,5	20,4
no export or import transactions	24,1	56,3	19,7	100,0	432	-13,6	-0,2	4,9	2,0	4,4	2,3	18,0
Expect for next 12 months:												
sales increase	100,0	0,0	0,0	100,0	208	100,0	100,0	100,0	100,0	100,0	0,0	0,0
sales decrease	0,0	0,0	100,0	100,0	170	-100,0	-100,0	-100,0	-100,0	-100,0	0,0	0,0
increase in sales price growth	31,9	48,0	20,0	100,0	504	-11,4	4,1	11,0	15,9	11,9	-4,0	23,3
Follow NBU activities on a continuous basis	27,5	48,9	23,7	100,0	131	-19,0	3,7	7,1	16,9	3,8	-13,1	22,8
Vinnitsia Oblast	37,5	50,0	12,5	100,0	24	-4,9	14,8	7,4	22,2	25,0	2,8	29,9
Volyn Oblast	40,0	45,0	15,0	100,0	20	-30,0	16,7	11,1	35,3	25,0	-10,3	55,0
Dnipropetrovsk Oblast	18,8	61,4	19,8	100,0	101	-9,4	-1,7	-8,3	-5,0	-1,0	4,0	8,4
Zhytomyr Oblast	25,0	60,0	15,0	100,0	20	-44,0	4,5	-9,1	18,2	10,0	-8,2	54,0
Zakarpattia Oblast	31,6	47,4	21,1	100,0	19	9,5	10,0	5,0	4,8	10,5	5,8	1,0
Zaporizhia Oblast	28,9	42,1	28,9	100,0	38	-4,1	-11,9	-9,5	-4,8	0,0	4,8	4,1
Ivano-Frankivsk Oblast	35,7	53,6	10,7	100,0	28	-6,7	20,7	-17,2	10,0	25,0	15,0	31,7
Kyiv and Kyiv Oblast	31,4	41,6	27,0	100,0	137	-30,0	-9,4	16,7	14,3	4,4	-9,9	34,4
Kirovohrad Oblast	30,0	45,0	25,0	100,0	20	0,0	14,3	21,7	27,3	5,0	-22,3	5,0
Lviv Oblast	34,7	40,8	24,5	100,0	49	14,0	19,6	22,4	37,3	10,2	-27,1	-3,8
Mykolaiv Oblast	25,0	33,3	41,7	100,0	24	3,4	-15,4	18,5	7,7	-16,7	-24,4	-20,1
Odesa Oblast	18,2	59,1	22,7	100,0	44	-37,3	-18,4	2,0	3,9	-4,5	-8,5	32,7
Poltava Oblast	14,0	62,8	23,3	100,0	43	-9,4	19,6	4,2	-20,0	-9,3	10,7	0,1
Rivne Oblast	9,5	66,7	23,8	100,0	21	-4,5	-10,5	26,3	15,8	-14,3	-30,1	-9,7
Sumy Oblast	28,6	66,7	4,8	100,0	21	7,4	20,8	8,7	13,0	23,8	10,8	16,4
Ternopil Oblast	27,8	50,0	22,2	100,0	18	15,8	11,8	17,6	41,2	5,6	-35,6	-10,2
Kharkiv Oblast	29,3	58,6	12,1	100,0	58	-10,8	3,1	-1,6	-12,3	17,2	29,5	28,1
Kherson Oblast	6,7	66,7	26,7	100,0	15	-52,4	-11,8	41,2	6,3	-20,0	-26,3	32,4
Khmelnyskiy Oblast	40,9	45,5	13,6	100,0	22	-28,0	8,7	4,3	13,0	27,3	14,2	55,3
Cherkasy Oblast	15,4	53,8	30,8	100,0	26	-20,0	0,0	0,0	0,0	-15,4	-15,4	4,6
Chernivtsi Oblast	18,2	63,6	18,2	100,0	11	-20,0	-16,7	33,3	41,7	0,0	-41,7	20,0
Chernihiv Oblast	34,8	43,5	21,7	100,0	23	0,0	-13,6	17,4	13,6	13,0	-0,6	13,0



Respondents' Expectations of External Sales for next 12 months

Enterprises	Will increase	Will remain unchanged	Will decrease	Σ	Number of responses	Balance of responses					% responses	
						Q1 2015	Q2 2015	Q3 2015	Q4 2015	Q1 2016	Q4 2015	Q1 2016
						6	7	8	9	10=1-3	11=10-9	12=10-6
A	1	2	3	4=1+2+3	5	6	7	8	9	10=1-3	11=10-9	12=10-6
Total	25,2	46,5	28,3	100,0	286	-14,1	0,3	-1,4	9,1	-3,1	-12,3	10,9
Agriculture, forestry and fishing	34,4	28,1	37,5	100,0	32	3,0	40,7	-15,0	13,3	-3,1	-16,5	-6,2
Mining and quarrying	7,7	46,2	46,2	100,0	26	11,1	6,3	-25,0	10,0	-38,5	-48,5	-49,6
Processing industry	23,7	50,5	25,8	100,0	97	-5,8	6,9	3,5	4,8	-2,1	-6,8	3,8
Electricity, gas, steam, water supply, sewage and waste management	20,0	40,0	40,0	100,0	5	-40,0	25,0	33,3	25,0	-20,0	-45,0	20,0
Construction	0,0	100,0	0,0	100,0	2	-20,0	100,0	100,0	100,0	0,0	-100,0	20,0
Wholesale, retail trade, repair of motor vehicles and motorcycles	35,0	50,0	15,0	100,0	40	-26,2	-13,0	5,1	17,1	20,0	2,9	46,2
Transporting and storage, postal and courier activities and telecommunications	16,1	51,6	32,3	100,0	31	-22,9	-8,6	-11,5	8,3	-16,1	-24,5	6,7
Other	30,2	43,4	26,4	100,0	53	-32,6	-20,8	0,0	5,2	3,8	-1,4	36,3
Small	21,7	50,0	28,3	100,0	46	-34,5	-12,7	-3,4	-10,0	-6,5	3,5	28,0
Medium	23,6	45,7	30,7	100,0	127	-20,3	4,7	-7,5	12,7	-7,1	-19,8	13,3
Large	27,0	46,8	26,1	100,0	111	-1,4	3,4	6,3	15,5	0,9	-14,6	2,3
Perform												
only export transactions	20,3	48,1	31,6	100,0	79	-15,2	-6,5	-18,8	9,9	-11,4	-21,3	3,8
only import transactions	(...)	(...)	(...)	(...)	0	(...)	(...)	(...)	100,0	(...)	(...)	(...)
export and import transactions	26,9	46,3	26,9	100,0	201	-13,0	2,4	6,4	8,4	0,0	-8,4	13,0
no export or import transactions	100,0	0,0	0,0	100,0	1	(...)	100,0	-100,0	(...)	100,0	(...)	(...)
Expect for next 12 months:												
sales increase	69,8	23,3	7,0	100,0	86	48,6	63,1	64,7	65,7	62,8	-2,9	14,2
sales decrease	2,9	20,6	76,5	100,0	68	-64,0	-64,4	-78,9	-72,3	-73,5	-1,2	-9,6
increase in sales price growth	30,9	44,8	24,3	100,0	181	-12,0	4,1	2,8	15,6	6,6	-9,0	18,6
Follow NBU activities on a continuous basis	21,1	48,7	30,3	100,0	76	-14,2	12,1	10,4	5,3	-9,2	-14,5	5,0
Vinnitsia Oblast	25,0	50,0	25,0	100,0	8	-10,0	0,0	-25,0	25,0	0,0	-25,0	10,0
Volyn Oblast	50,0	33,3	16,7	100,0	6	-40,0	38,5	16,7	60,0	33,3	-26,7	73,3
Dnipropetrovsk Oblast	22,4	44,9	32,7	100,0	49	-15,3	-10,0	6,8	9,5	-10,2	-19,7	5,1
Zhytomyr Oblast	25,0	50,0	25,0	100,0	8	-20,0	33,3	-28,6	33,3	0,0	-33,3	20,0
Zakarpattia Oblast	33,3	33,3	33,3	100,0	9	20,0	0,0	-14,3	-30,0	0,0	30,0	-20,0
Zaporizhia Oblast	13,0	34,8	52,2	100,0	23	-27,8	13,3	0,0	-13,3	-39,1	-25,8	-11,4
Ivano-Frankivsk Oblast	25,0	62,5	12,5	100,0	8	25,0	-25,0	-50,0	-20,0	12,5	32,5	-12,5
Kyiv and Kyiv Oblast	28,6	51,0	20,4	100,0	49	-24,6	3,2	14,9	22,6	8,2	-14,4	32,7
Kirovohrad Oblast	25,0	50,0	25,0	100,0	4	-16,7	0,0	-16,7	20,0	0,0	-20,0	16,7
Lviv Oblast	15,8	47,4	36,8	100,0	19	20,0	-26,3	-4,8	35,0	-21,1	-56,1	-41,1
Mykolaiv Oblast	50,0	37,5	12,5	100,0	8	0,0	12,5	-12,5	0,0	37,5	37,5	37,5
Odesa Oblast	0,0	50,0	50,0	100,0	16	-29,0	0,0	-4,2	-6,7	-50,0	-43,3	-21,0
Poltava Oblast	9,1	54,5	36,4	100,0	11	-7,1	0,0	0,0	-33,3	-27,3	6,1	-20,1
Rivne Oblast	14,3	71,4	14,3	100,0	7	-20,0	0,0	0,0	22,2	0,0	-22,2	20,0
Sumy Oblast	16,7	66,7	16,7	100,0	6	33,3	-40,0	0,0	40,0	0,0	-40,0	-33,3
Terнопil Oblast	25,0	75,0	0,0	100,0	4	100,0	50,0	0,0	33,3	25,0	-8,3	-75,0
Kharkiv Oblast	39,3	46,4	14,3	100,0	28	-8,6	3,6	7,4	3,0	25,0	22,0	33,6
Kherson Oblast	50,0	0,0	50,0	100,0	4	-100,0	(...)	50,0	0,0	0,0	0,0	100,0
Khmelnitskyi Oblast	25,0	50,0	25,0	100,0	4	-66,7	20,0	-14,3	0,0	0,0	0,0	66,7
Cherkasy Oblast	42,9	42,9	14,3	100,0	7	-33,3	0,0	0,0	-33,3	28,6	61,9	61,9
Chernivtsi Oblast	33,3	0,0	66,7	100,0	3	0,0	100,0	-50,0	-33,3	-33,3	0,0	-33,3
Chemihiv Oblast	40,0	40,0	20,0	100,0	5	-57,1	-33,3	0,0	25,0	20,0	-5,0	77,1



Respondents' Expectations of Investment in Construction for next 12 months

Enterprises	Will increase	Will remain unchanged	Will decrease	Σ	Number of responses	Balance of responses					% responses	
						Q1 2015	Q2 2015	Q3 2015	Q4 2015	Q1 2016	Change in p.p. versus:	
						Q4 2015	Q1 2015	Q2 2015	Q3 2015	Q4 2015	Q1 2015	Q2 2015
A	1	2	3	4=1+2+3	5	6	7	8	9	10=1-3	11=10-9	12=10-6
Total	15,5	61,1	23,4	100,0	705	-18,0	-9,2	-3,1	1,0	-7,9	-9,0	10,0
Agriculture, forestry and fishing	13,6	58,3	28,2	100,0	103	-5,7	-6,7	10,8	11,9	-14,6	-26,5	-8,9
Mining and quarrying	12,5	58,3	29,2	100,0	48	-2,5	-2,1	-3,5	-11,3	-16,7	-5,3	-14,2
Processing industry	18,6	52,7	28,7	100,0	129	-21,0	-7,1	-7,7	-3,4	-10,1	-6,6	10,9
Electricity, gas, steam, water supply, sewage and waste management	39,5	44,7	15,8	100,0	38	-8,7	17,9	2,4	20,5	23,7	3,2	32,4
Construction	18,5	63,0	18,5	100,0	27	-13,9	-15,6	0,0	9,1	0,0	-9,1	13,9
Wholesale, retail trade, repair of motor vehicles and motorcycles	11,5	66,2	22,3	100,0	139	-30,4	-14,5	-9,1	-1,3	-10,8	-9,5	19,6
Transporting and storage, postal and courier activities and telecommunications	20,0	62,7	17,3	100,0	75	-15,6	-4,7	6,3	4,9	2,7	-2,2	18,3
Other	9,6	69,9	20,5	100,0	146	-20,6	-18,3	-9,2	-4,4	-11,0	-6,6	9,7
Small	9,5	71,9	18,6	100,0	199	-25,1	-20,7	-11,1	-7,2	-9,0	-1,8	16,1
Medium	14,2	61,7	24,1	100,0	324	-16,0	-5,6	-1,9	2,9	-9,9	-12,7	6,2
Large	23,8	48,6	27,6	100,0	181	-13,6	0,9	6,6	9,1	-3,9	-13,0	9,7
Perform only export transactions	14,9	53,7	31,3	100,0	67	-3,0	-2,8	-6,8	-1,3	-16,4	-15,1	-13,4
only import transactions	11,1	64,8	24,1	100,0	54	7,1	-6,3	0,0	1,7	-13,0	-14,7	-20,1
export and import transactions	17,1	57,0	25,9	100,0	193	-21,0	-9,2	-4,7	3,5	-8,8	-12,3	12,2
no export or import transactions	15,4	63,6	20,9	100,0	382	-21,5	-10,7	-2,1	0,2	-5,5	-5,7	16,0
Expect for next 12 months:												
sales increase	25,1	63,7	11,2	100,0	179	14,5	18,4	18,6	32,7	14,0	-18,8	-0,5
sales decrease	10,6	46,4	43,0	100,0	151	-43,1	-53,8	-33,1	-26,3	-32,5	-6,1	10,7
increase in sales price growth	17,6	61,1	21,3	100,0	455	-17,7	-6,7	-3,6	5,0	-3,7	-8,8	14,0
Follow NBU activities on a continuous basis	18,4	60,0	21,6	100,0	125	-16,4	-8,0	7,9	7,5	-3,2	-10,7	13,2
Vinnitsia Oblast	33,3	47,6	19,0	100,0	21	-16,7	-5,6	3,8	0,0	14,3	14,3	31,0
Volyn Oblast	15,8	63,2	21,1	100,0	19	11,8	5,6	5,9	-5,6	-5,3	0,3	-17,0
Dnipropetrovsk Oblast	9,5	64,2	26,3	100,0	95	-12,2	-8,0	-8,0	-7,6	-16,8	-9,2	-4,6
Zhytomyr Oblast	29,4	41,2	29,4	100,0	17	-32,0	-18,2	-14,3	13,6	0,0	-13,6	32,0
Zakarpattia Oblast	21,1	63,2	15,8	100,0	19	-13,3	0,0	-7,7	0,0	5,3	5,3	18,6
Zaporizhia Oblast	14,7	55,9	29,4	100,0	34	-14,3	-23,8	-11,9	-9,8	-14,7	-4,9	-0,4
Ivano-Frankivsk Oblast	13,0	78,3	8,7	100,0	23	-3,6	44,8	0,0	7,4	4,3	-3,1	7,9
Kyiv and Kyiv Oblast	13,1	66,4	20,5	100,0	122	-31,6	-14,1	-8,7	-0,7	-7,4	-6,6	24,2
Kirovohrad Oblast	18,8	62,5	18,8	100,0	16	-30,4	-19,0	10,0	21,1	0,0	-21,1	30,4
Lviv Oblast	17,4	60,9	21,7	100,0	46	-8,3	4,7	12,1	8,7	-4,3	-13,0	4,0
Mykolaiv Oblast	13,0	52,2	34,8	100,0	23	-27,6	-38,5	0,0	20,0	-21,7	-41,7	5,8
Odesa Oblast	16,7	47,2	36,1	100,0	36	-5,3	-2,2	-2,6	-2,6	-19,4	-16,9	-14,2
Poltava Oblast	10,8	67,6	21,6	100,0	37	-13,7	-6,5	-9,5	-22,7	-10,8	11,9	2,9
Rivne Oblast	19,0	61,9	19,0	100,0	21	-27,3	-21,1	0,0	44,4	0,0	-44,4	27,3
Sumy Oblast	22,2	61,1	16,7	100,0	18	-4,8	0,0	-21,1	-5,0	5,6	10,6	10,3
Terнопil Oblast	0,0	73,3	26,7	100,0	15	0,0	-9,1	-5,9	17,6	-26,7	-44,3	-26,7
Kharkiv Oblast	17,0	64,2	18,9	100,0	53	-22,1	-5,4	-1,7	-3,2	-1,9	1,3	20,2
Kherson Oblast	6,3	50,0	43,8	100,0	16	-21,1	-17,6	26,7	16,7	-37,5	-54,2	-16,4
Khmelnytskyi Oblast	26,3	57,9	15,8	100,0	19	-27,3	11,8	-8,7	-21,7	10,5	32,3	37,8
Cherkasy Oblast	13,0	52,2	34,8	100,0	23	-48,0	-30,0	12,5	12,5	-21,7	-34,2	26,3
Chernivtsi Oblast	40,0	50,0	10,0	100,0	10	0,0	-36,4	0,0	41,7	30,0	-11,7	30,0
Chernihiv Oblast	13,6	63,6	22,7	100,0	22	-24,0	-33,3	20,0	11,1	-9,1	-20,2	14,9



Respondents' Expectations of Investment in Equipment, Machinery and Instruments for next 12 months

Enterprises	Will increase	Will remain unchanged	Will decrease	Σ	Number of responses	Balance of responses					% responses Change in p.p. versus:	
						Q1 2015	Q2 2015	Q3 2015	Q4 2015	Q1 2016	Q4 2015	Q1 2016
						6	7	8	9	10=1-3	11=10-9	12=10-6
A	1	2	3	4=1+2+3	5	6	7	8	9	10=1-3	11=10-9	12=10-6
Total	22,1	57,8	20,1	100,0	727	-12,5	-5,6	3,6	11,7	2,1	-9,7	14,6
Agriculture, forestry and fishing	24,5	50,9	24,5	100,0	106	4,0	-2,9	16,7	28,2	0,0	-28,2	-4,0
Mining and quarrying	8,2	65,3	26,5	100,0	49	-5,0	-4,2	-5,4	-7,5	-18,4	-10,8	-13,4
Processing industry	25,8	54,7	19,5	100,0	128	-8,6	0,6	2,7	8,3	6,3	-2,1	14,8
Electricity, gas, steam, water supply, sewage and waste management	26,3	52,6	21,1	100,0	38	-4,3	5,1	-4,7	25,0	5,3	-19,7	9,6
Construction	25,0	64,3	10,7	100,0	28	-23,5	-18,2	-3,1	5,6	14,3	8,7	37,8
Wholesale, retail trade, repair of motor vehicles and motorcycles	18,1	63,2	18,8	100,0	144	-24,8	-7,0	0,7	8,6	-0,7	-9,3	24,2
Transporting and storage, postal and courier activities and telecommunications	32,1	55,1	12,8	100,0	78	-20,0	2,2	12,9	11,5	19,2	7,7	39,2
Other	19,2	59,0	21,8	100,0	156	-14,9	-17,4	0,0	11,2	-2,6	-13,7	12,3
Small	21,0	64,8	14,3	100,0	210	-19,1	-17,0	-4,4	1,2	6,7	5,5	25,8
Medium	19,7	60,0	20,3	100,0	335	-10,9	-1,5	6,4	15,8	-0,6	-16,4	10,3
Large	27,6	45,9	26,5	100,0	181	-8,2	4,1	11,2	18,2	1,1	-17,1	9,3
Perform												
only export transactions	22,2	54,2	23,6	100,0	72	7,0	-1,4	1,3	16,9	-1,4	-18,3	-8,4
only import transactions	20,4	55,6	24,1	100,0	54	1,6	-9,4	11,3	9,8	-3,7	-13,5	-5,3
export and import transactions	24,6	53,3	22,1	100,0	195	-13,5	-2,0	5,5	15,8	2,6	-13,2	16,1
no export or import transactions	21,4	60,5	18,1	100,0	397	-16,6	-7,5	2,1	9,3	3,3	-6,1	19,9
Expect for next 12 months:												
sales increase	44,4	49,7	5,8	100,0	189	27,2	30,7	38,6	48,7	38,6	-10,0	11,4
sales decrease	9,9	49,7	40,4	100,0	151	-42,1	-46,5	-35,7	-20,5	-30,5	-10,0	11,7
increase in sales price growth	25,5	56,9	17,6	100,0	466	-11,5	-0,8	4,5	17,7	7,9	-9,8	19,4
Follow NBU activities on a continuous basis	26,2	55,6	18,3	100,0	126	-10,3	0,0	13,5	16,2	7,9	-8,3	18,2
Vinnitsia Oblast	40,9	40,9	18,2	100,0	22	8,8	10,0	11,1	18,5	22,7	4,2	13,9
Volyn Oblast	52,6	42,1	5,3	100,0	19	29,4	11,1	5,9	0,0	47,4	47,4	18,0
Dnipropetrovsk Oblast	9,4	64,6	26,0	100,0	96	-11,9	-7,0	-6,2	-0,9	-16,7	-15,7	-4,7
Zhytomyr Oblast	31,6	36,8	31,6	100,0	19	-40,0	-9,5	-9,1	50,0	0,0	-50,0	40,0
Zakarpattia Oblast	36,8	57,9	5,3	100,0	19	23,5	7,1	6,3	-14,3	31,6	45,9	8,0
Zaporizhia Oblast	20,6	52,9	26,5	100,0	34	-8,2	-26,2	-4,8	0,0	-5,9	-5,9	2,3
Ivano-Frankivsk Oblast	42,3	53,8	3,8	100,0	26	0,0	48,3	13,8	31,0	38,5	7,4	38,5
Kyiv and Kyiv Oblast	22,0	58,3	19,7	100,0	127	-27,9	-10,7	5,3	6,3	2,4	-3,9	30,2
Kirovohrad Oblast	29,4	47,1	23,5	100,0	17	-21,7	-4,8	5,0	33,3	5,9	-27,5	27,6
Lviv Oblast	23,4	57,4	19,1	100,0	47	5,7	7,1	7,3	16,7	4,3	-12,4	-1,4
Mykolaiv Oblast	19,0	52,4	28,6	100,0	21	-27,6	-34,6	12,0	16,0	-9,5	-25,5	18,1
Odesa Oblast	22,5	60,0	17,5	100,0	40	-14,6	2,2	4,5	14,0	5,0	-9,0	19,6
Poltava Oblast	20,0	57,5	22,5	100,0	40	-7,5	-6,5	-7,0	-15,9	-2,5	13,4	5,0
Rivne Oblast	14,3	71,4	14,3	100,0	21	-22,7	-15,8	0,0	57,9	0,0	-57,9	22,7
Sumy Oblast	16,7	66,7	16,7	100,0	18	-4,5	12,5	5,6	-5,6	0,0	5,6	4,5
Ternopil Oblast	13,3	66,7	20,0	100,0	15	12,5	-23,1	17,6	47,1	-6,7	-53,7	-19,2
Kharkiv Oblast	21,4	62,5	16,1	100,0	56	-16,9	-5,0	-1,6	-1,6	5,4	6,9	22,3
Kherson Oblast	6,3	56,3	37,5	100,0	16	-15,8	-11,8	43,8	46,2	-31,3	-77,4	-15,5
Khmelnitskiy Oblast	35,0	60,0	5,0	100,0	20	-21,7	0,0	8,7	30,4	30,0	-0,4	51,7
Cherkasy Oblast	13,6	54,5	31,8	100,0	22	-40,0	-31,6	0,0	16,0	-18,2	-34,2	21,8
Chernivtsi Oblast	20,0	50,0	30,0	100,0	10	11,1	-9,1	16,7	50,0	-10,0	-60,0	-21,1
Chernihiv Oblast	18,2	63,6	18,2	100,0	22	-20,0	-14,3	14,3	30,0	0,0	-30,0	20,0



Respondents' Expectations of Foreign Investment for next 12 months (versus 12 previous months)

Enterprises	Will increase	Will remain unchanged	Will decrease	Attracts no foreign investment	Σ	Number of responses	Balance of responses					Chan p.p. ve
							Q1 2015	Q2 2015	Q3 2015	Q4 2015	Q1 2016	
A	1	2	3	4	5=1+2+3+4	6	7	8	9	10	11=1-3	12=11-10
Total	4,0	14,2	2,4	79,5	100,0	784	-1,5	-0,9	1,2	2,6	1,5	-1,0
Agriculture, forestry and fishing	3,7	7,3	2,8	86,2	100,0	109	0,0	-0,9	1,7	3,5	0,9	-2,6
Mining and quarrying	5,8	26,9	5,8	61,5	100,0	52	-2,4	3,9	0,0	0,0	0,0	0,0
Processing industry	4,5	17,4	3,8	74,2	100,0	132	-0,5	-5,0	4,0	2,7	0,8	-1,9
Electricity, gas, steam, water supply, sewage and waste management	12,8	5,1	0,0	82,1	100,0	39	2,2	7,3	13,0	11,6	12,8	1,2
Construction	0,0	3,4	3,4	93,1	100,0	29	-5,6	0,0	0,0	0,0	-3,4	-3,4
Wholesale, retail trade, repair of motor vehicles and motorcycles	2,5	16,3	0,6	80,6	100,0	160	-3,1	-2,3	-1,1	2,3	1,9	-0,4
Transporting and storage, postal and courier activities and telecommunications	4,8	16,9	1,2	77,1	100,0	83	0,0	0,0	0,0	8,6	3,6	-5,0
Other	2,8	12,8	2,8	81,7	100,0	180	-2,5	0,0	-1,1	-1,6	0,0	1,6
Small	2,9	13,8	1,7	81,7	100,0	240	-1,3	-0,3	-0,6	-0,4	1,3	1,6
Medium	4,0	9,6	2,5	83,9	100,0	354	-0,9	0,0	1,0	1,0	1,4	0,4
Large	5,3	22,8	3,2	68,8	100,0	189	-2,4	-3,0	4,3	10,1	2,1	-8,0
Perform												
only export transactions	2,5	19,0	2,5	75,9	100,0	79	2,5	-3,9	0,0	5,1	0,0	-5,1
only import transactions	6,7	18,3	1,7	73,3	100,0	60	-1,6	1,5	1,5	0,0	5,0	5,0
export and import transactions	5,5	26,5	6,0	62,0	100,0	200	-3,8	-4,3	2,4	6,0	-0,5	-6,5
no export or import transactions	3,2	6,2	0,9	89,7	100,0	436	-0,9	0,6	0,8	1,0	2,3	1,3
Expect for next 12 months:												
sales increase	7,4	15,7	0,5	76,5	100,0	204	5,6	1,4	3,1	10,3	6,9	-3,4
sales decrease	3,0	11,4	7,8	77,8	100,0	167	-4,6	-3,9	-4,2	-4,2	-4,8	-0,6
increase in sales price growth	4,0	12,4	1,4	82,2	100,0	500	-1,3	-2,1	0,9	3,2	2,6	-0,6
Follow NBU activities on a continuous basis	5,3	32,6	3,8	58,3	100,0	132	-2,4	-3,7	1,2	4,3	1,5	-2,8
Vinnitsya Oblast	4,2	4,2	0,0	91,7	100,0	24	0,0	0,0	7,1	0,0	4,2	4,2
Volyn Oblast	0,0	23,8	0,0	76,2	100,0	21	0,0	0,0	0,0	5,3	0,0	-5,3
Dnipropetrovsk Oblast	5,8	16,3	2,9	75,0	100,0	104	0,7	-3,3	3,3	0,0	2,9	2,9
Zhytomyr Oblast	0,0	5,3	0,0	94,7	100,0	19	0,0	0,0	0,0	4,5	0,0	-4,5
Zakarpattia Oblast	10,5	26,3	10,5	52,6	100,0	19	-8,7	-5,0	5,0	-4,8	0,0	4,8
Zaporizhia Oblast	2,6	15,8	2,6	78,9	100,0	38	0,0	-2,4	-2,4	7,1	0,0	-7,1
Ivano-Frankivsk Oblast	7,4	14,8	0,0	77,8	100,0	27	-3,2	0,0	0,0	-3,3	7,4	10,7
Kyiv and Kyiv Oblast	4,4	21,3	3,7	70,6	100,0	136	-7,3	-2,0	2,0	4,7	0,7	-3,9
Kirovohrad Oblast	14,3	4,8	0,0	81,0	100,0	21	0,0	0,0	0,0	4,5	14,3	9,7
Lviv Oblast	6,1	16,3	2,0	75,5	100,0	49	3,4	4,0	0,0	7,8	4,1	-3,8
Mykolaiv Oblast	8,3	4,2	0,0	87,5	100,0	24	6,9	7,7	0,0	-7,7	8,3	16,0
Odesa Oblast	4,4	4,4	0,0	91,1	100,0	45	-10,2	-5,9	4,1	10,0	4,4	-5,6
Poltava Oblast	2,3	4,7	7,0	86,0	100,0	43	-3,8	0,0	-8,3	0,0	-4,7	-4,7
Rivne Oblast	4,8	19,0	0,0	76,2	100,0	21	0,0	5,3	5,3	15,8	4,8	-11,0
Sumy Oblast	0,0	9,5	0,0	90,5	100,0	21	0,0	-4,2	0,0	4,3	0,0	-4,3
Ternopil Oblast	0,0	6,7	13,3	80,0	100,0	15	0,0	-5,9	0,0	-5,9	-13,3	-7,5
Kharkiv Oblast	1,7	20,7	1,7	75,9	100,0	58	-2,7	1,6	-3,1	-1,5	0,0	1,5
Kherson Oblast	0,0	12,5	6,3	81,3	100,0	16	0,0	0,0	0,0	-5,9	-6,3	-0,4
Khmelnitskyi Oblast	0,0	18,2	0,0	81,8	100,0	22	11,5	4,3	8,7	0,0	0,0	0,0
Cherkasy Oblast	0,0	3,8	0,0	96,2	100,0	26	0,0	-3,6	3,7	3,4	0,0	-3,4
Chernivtsi Oblast	0,0	8,3	0,0	91,7	100,0	12	0,0	0,0	0,0	0,0	0,0	0,0
Chernihiv Oblast	0,0	8,7	0,0	91,3	100,0	23	0,0	0,0	4,3	9,1	0,0	-9,1



Expectations of Respondents that Attract Foreign Investment of Foreign Investment for next 12 months (versus 12 previous months)

Enterprises	Will increase	Will remain unchanged	Will decrease	Σ	Number of responses	Balance of responses					% responses Change in p.p. versus:	
						Q1 2015	Q2 2015	Q3 2015	Q4 2015	Q1 2016	Q4 2015	Q1 2016
						6	7	8	9	10=1-3	11=10-9	12=10-6
A	1	2	3	4=1+2+3	5	6	7	8	9	10=1-3	11=10-9	12=10-6
Total	19,3	68,9	11,8	100,0	161	-8,1	-5,0	6,1	12,6	7,5	-5,2	15,5
Agriculture, forestry and fishing	26,7	53,3	20,0	100,0	15	0,0	-7,1	14,3	26,7	6,7	-20,0	6,7
Mining and quarrying	15,0	70,0	15,0	100,0	20	-9,1	18,2	0,0	0,0	0,0	0,0	9,1
Processing industry	17,6	67,6	14,7	100,0	34	-2,0	-18,2	13,3	12,1	2,9	-9,2	4,9
Electricity, gas, steam, water supply, sewage and waste management	71,4	28,6	0,0	100,0	7	25,0	50,0	50,0	50,0	71,4	21,4	46,4
Construction	0,0	50,0	50,0	100,0	2	-28,6	0,0	0,0	0,0	-50,0	-50,0	-21,4
Wholesale, retail trade, repair of motor vehicles and motorcycles	12,9	83,9	3,2	100,0	31	-18,2	-12,5	-6,1	12,9	9,7	-3,2	27,9
Transporting and storage, postal and courier activities and telecommunications	21,1	73,7	5,3	100,0	19	0,0	0,0	0,0	32,0	15,8	-16,2	15,8
Other	15,2	69,7	15,2	100,0	33	-21,7	0,0	-7,7	-7,5	0,0	7,5	21,7
Small	15,9	75,0	9,1	100,0	44	-9,5	-2,3	-4,3	-2,2	6,8	9,0	16,3
Medium	24,6	59,6	15,8	100,0	57	-5,1	0,0	5,5	5,8	8,8	3,0	13,9
Large	16,9	72,9	10,2	100,0	59	-9,7	-10,8	14,3	32,2	6,8	-25,4	16,5
Perform												
only export transactions	10,5	78,9	10,5	100,0	19	11,8	-10,3	0,0	18,2	0,0	-18,2	-11,8
only import transactions	25,0	68,8	6,3	100,0	16	-5,9	5,9	4,3	0,0	18,8	18,8	24,6
export and import transactions	14,5	69,7	15,8	100,0	76	-10,5	-11,3	6,3	16,5	-1,3	-17,8	9,1
no export or import transactions	31,1	60,0	8,9	100,0	45	-10,0	8,6	9,1	8,9	22,2	13,3	32,2
Expect for next 12 months:												
sales increase	31,3	66,7	2,1	100,0	48	29,7	7,7	17,1	40,0	29,2	-10,8	-0,6
sales decrease	13,5	51,4	35,1	100,0	37	-24,6	-23,5	-19,4	-21,2	-21,6	-0,4	2,9
increase in sales price growth	22,5	69,7	7,9	100,0	89	-6,5	-11,3	5,2	16,2	14,6	-1,6	21,1
Follow NBU activities on a continuous basis	12,7	78,2	9,1	100,0	55	-10,5	-14,9	3,5	14,0	3,6	-10,4	14,2
Vinnitsia Oblast	50,0	50,0	0,0	100,0	2	0,0	0,0	28,6	0,0	50,0	50,0	50,0
Volyn Oblast	0,0	100,0	0,0	100,0	5	(...)	0,0	0,0	33,3	0,0	-33,3	(...)
Dnipropetrovsk Oblast	23,1	65,4	11,5	100,0	26	10,0	-17,4	18,2	0,0	11,5	11,5	1,5
Zhytomyr Oblast	0,0	100,0	0,0	100,0	1	0,0	0,0	0,0	33,3	0,0	-33,3	0,0
Zakarpattia Oblast	22,2	55,6	22,2	100,0	9	-33,3	-12,5	14,3	-11,1	0,0	11,1	33,3
Zaporizhia Oblast	12,5	75,0	12,5	100,0	8	0,0	-14,3	-12,5	75,0	0,0	-75,0	0,0
Ivano-Frankivsk Oblast	33,3	66,7	0,0	100,0	6	-12,5	0,0	0,0	-10,0	33,3	43,3	45,8
Kyiv and Kyiv Oblast	15,0	72,5	12,5	100,0	40	-22,0	-7,5	8,1	15,6	2,5	-13,1	24,5
Kirovohrad Oblast	75,0	25,0	0,0	100,0	4	0,0	0,0	0,0	33,3	75,0	41,7	75,0
Lviv Oblast	25,0	66,7	8,3	100,0	12	15,4	16,7	0,0	40,0	16,7	-23,3	1,3
Mykolaiv Oblast	66,7	33,3	0,0	100,0	3	33,3	50,0	0,0	-28,6	66,7	95,2	33,3
Odesa Oblast	50,0	50,0	0,0	100,0	4	-31,6	-23,1	16,7	50,0	50,0	0,0	81,6
Poltava Oblast	16,7	33,3	50,0	100,0	6	-20,0	0,0	-33,3	0,0	-33,3	-33,3	-13,3
Rivne Oblast	20,0	80,0	0,0	100,0	5	0,0	20,0	20,0	50,0	20,0	-30,0	20,0
Sumy Oblast	0,0	100,0	0,0	100,0	2	0,0	-33,3	0,0	33,3	0,0	-33,3	0,0
Ternopil Oblast	0,0	33,3	66,7	100,0	3	0,0	-100,0	0,0	-50,0	-66,7	-16,7	-66,7
Kharkiv Oblast	7,1	85,7	7,1	100,0	14	-11,8	9,1	-15,4	-5,6	0,0	5,6	11,8
Kherson Oblast	0,0	66,7	33,3	100,0	3	0,0	0,0	0,0	-50,0	-33,3	16,7	-33,3
Khmelnytskyi Oblast	0,0	100,0	0,0	100,0	4	60,0	20,0	50,0	0,0	0,0	0,0	-60,0
Cherkasy Oblast	0,0	100,0	0,0	100,0	1	0,0	-100,0	50,0	33,3	0,0	-33,3	0,0
Chernivtsi Oblast	0,0	100,0	0,0	100,0	1	0,0	(...)	0,0	0,0	0,0	0,0	0,0
Chernihiv Oblast	0,0	100,0	0,0	100,0	2	0,0	0,0	50,0	100,0	0,0	-100,0	0,0



Respondents' Employment Expectations for next 12 months

Table 3.8

Enterprises	Will increase	Will remain unchanged	Will decrease	Σ	Number of responses	Balance of responses					% responses Change in d.p. versus:	
						Q1 2015	Q2 2015	Q3 2015	Q4 2015	Q1 2016	Q4 2015	Q1 2016
						6	7	8	9	10=1-3	11=10-9	12=10-6
A	1	2	3	4=1+2+3	5	6	7	8	9	10=1-3	11=10-9	12=10-6
Total	12,8	68,2	19,0	100,0	789	-17,8	-10,2	-8,5	-7,0	-6,2	0,8	11,6
Agriculture, forestry and fishing	14,5	72,7	12,7	100,0	110	-7,4	-10,0	-10,7	-8,8	1,8	10,7	9,2
Mining and quarrying	11,3	62,3	26,4	100,0	53	-2,5	-5,9	-8,9	-9,3	-15,1	-5,8	-12,6
Processing industry	11,4	68,9	19,7	100,0	132	-20,2	-11,4	-11,3	-6,7	-8,3	-1,6	11,9
Electricity, gas, steam, water supply, sewage and waste management	11,6	60,5	27,9	100,0	43	-17,4	-7,5	-21,7	-9,1	-16,3	-7,2	1,1
Construction	14,3	71,4	14,3	100,0	28	-29,4	-22,2	-8,6	-5,6	0,0	5,6	29,4
Wholesale, retail trade, repair of motor vehicles and motorcycles	12,6	71,1	16,4	100,0	159	-14,4	-1,8	-3,6	-5,1	-3,8	1,4	10,6
Transporting and storage, postal and courier activities and telecommunications	12,9	68,2	18,8	100,0	85	-34,4	-13,0	-8,7	-15,1	-5,9	9,2	28,5
Other	13,4	65,4	21,2	100,0	179	-19,3	-15,2	-5,6	-3,2	-7,8	-4,6	11,4
Small	14,0	72,7	13,2	100,0	242	-16,3	-10,3	-4,6	-8,5	0,8	9,3	17,2
Medium	11,0	71,1	18,0	100,0	356	-16,8	-7,3	-9,8	-3,1	-7,0	-4,0	9,7
Large	14,7	56,8	28,4	100,0	190	-20,4	-13,6	-12,6	-13,3	-13,7	-0,4	6,7
Perform												
only export transactions	14,3	58,4	27,3	100,0	77	-3,9	-11,7	-8,5	-5,0	-13,0	-8,0	-9,1
only import transactions	11,9	69,5	18,6	100,0	59	-17,7	-7,5	6,0	3,2	-6,8	-10,0	11,0
export and import transactions	11,4	67,3	21,3	100,0	202	-21,9	-11,5	-8,8	-6,1	-9,9	-3,8	12,0
no export or import transactions	13,6	70,1	16,3	100,0	442	-17,7	-9,7	-10,4	-9,1	-2,7	6,4	15,0
Expect for next 12 months:												
sales increase	34,0	59,6	6,4	100,0	203	10,8	17,4	13,6	22,4	27,6	5,2	16,8
sales decrease	2,9	55,3	41,8	100,0	170	-49,7	-44,8	-42,4	-42,8	-38,8	3,9	10,8
increase in sales price growth	14,9	67,2	17,9	100,0	503	-17,4	-7,0	-8,7	-4,8	-3,0	1,8	14,5
Follow NBU activities on a continuous basis	18,7	61,9	19,4	100,0	134	-18,4	-13,8	-11,3	-2,5	-0,7	1,8	17,7
Vinnitsia Oblast	16,7	70,8	12,5	100,0	24	-4,9	11,5	3,6	-14,8	4,2	19,0	9,0
Volyn Oblast	23,8	57,1	19,0	100,0	21	0,0	11,1	-5,9	5,3	4,8	-0,5	4,8
Dnipropetrovsk Oblast	4,9	70,9	24,3	100,0	103	-12,4	-11,7	-12,4	-15,7	-19,4	-3,7	-7,0
Zhytomyr Oblast	15,0	65,0	20,0	100,0	20	-40,0	0,0	-4,5	-18,2	-5,0	13,2	35,0
Zakarpattia Oblast	5,3	73,7	21,1	100,0	19	4,5	5,3	-5,9	-19,0	-15,8	3,3	-20,3
Zaporizhia Oblast	8,1	62,2	29,7	100,0	37	-10,2	-28,6	-19,5	-19,0	-21,6	-2,6	-11,4
Ivano-Frankivsk Oblast	17,9	78,6	3,6	100,0	28	-3,6	34,5	0,0	-6,7	14,3	21,0	17,9
Kyiv and Kyiv Oblast	16,7	63,0	20,3	100,0	138	-35,8	-14,9	-2,7	0,7	-3,6	-4,3	32,1
Kirovohrad Oblast	14,3	66,7	19,0	100,0	21	-12,5	-4,8	-18,2	9,1	-4,8	-13,9	7,7
Lviv Oblast	17,6	66,7	15,7	100,0	51	-5,1	-17,6	-2,0	3,9	2,0	-2,0	7,0
Mykolaiv Oblast	12,5	58,3	29,2	100,0	24	-27,6	-38,5	-3,7	-12,0	-16,7	-4,7	10,9
Odesa Oblast	8,9	71,1	20,0	100,0	45	-33,3	-14,0	-10,4	-5,8	-11,1	-5,3	22,2
Poltava Oblast	15,9	68,2	15,9	100,0	44	-11,3	-10,9	-6,3	-21,7	0,0	21,7	11,3
Rivne Oblast	9,5	76,2	14,3	100,0	21	-4,5	15,8	-10,5	26,3	-4,8	-31,1	-0,2
Sumy Oblast	23,8	52,4	23,8	100,0	21	14,8	12,5	-13,6	-17,4	0,0	17,4	-14,8
Terнопil Oblast	12,5	62,5	25,0	100,0	16	10,5	-17,6	5,9	11,8	-12,5	-24,3	-23,0
Kharkiv Oblast	12,1	72,4	15,5	100,0	58	-21,6	-19,0	-18,8	-12,3	-3,4	8,9	18,2
Kherson Oblast	0,0	80,0	20,0	100,0	15	-40,0	-11,8	5,9	-6,3	-20,0	-13,8	20,0
Khmelnytskyi Oblast	14,3	76,2	9,5	100,0	21	-34,6	0,0	-13,0	-13,0	4,8	17,8	39,4
Cherkasy Oblast	3,7	81,5	14,8	100,0	27	-44,8	-21,7	-7,4	-11,1	-11,1	0,0	33,7
Chernivtsi Oblast	8,3	75,0	16,7	100,0	12	-18,2	-25,0	-16,7	16,7	-8,3	-25,0	9,8
Chernihiv Oblast	21,7	65,2	13,0	100,0	23	-20,0	-9,1	-27,3	4,5	8,7	4,2	28,7



Respondents' Expectations of Production Unit Costs for next 12 months

Enterprises	Will increase	Will remain unchanged	Will decrease	Σ	Number of responses	Balance of responses					% responses	
						Q1 2015	Q2 2015	Q3 2015	Q4 2015	Q1 2016	Change in p.p. versus:	
						6	7	8	9	10=1-3	Q4 2015	Q1 2016
A	1	2	3	4=1+2+3	5	6	7	8	9	10=1-3	11=10-9	12=10-6
Total	62,1	33,8	4,1	100,0	752	59,8	55,5	55,6	57,8	58,0	0,2	-1,8
Agriculture, forestry and fishing	72,5	25,7	1,8	100,0	109	65,6	66,4	62,2	65,2	70,6	5,5	5,0
Mining and quarrying	61,5	32,7	5,8	100,0	52	46,3	56,9	39,3	54,7	55,8	1,1	9,4
Processing industry	74,8	19,8	5,3	100,0	131	66,3	66,9	67,1	67,3	69,5	2,1	3,2
Electricity, gas, steam, water supply, sewage and waste management	69,0	23,8	7,1	100,0	42	56,5	50,0	68,2	74,4	61,9	-12,5	5,4
Construction	57,1	42,9	0,0	100,0	28	35,3	48,6	71,9	60,0	57,1	-2,9	21,8
Wholesale, retail trade, repair of motor vehicles and motorcycles	60,4	36,1	3,5	100,0	144	60,6	45,3	51,6	50,0	56,9	6,9	-3,6
Transporting and storage, postal and courier activities and telecommunications	58,4	37,7	3,9	100,0	77	66,3	61,5	49,4	57,5	54,5	-2,9	-11,8
Other	47,9	47,3	4,7	100,0	169	53,3	46,1	46,7	48,9	43,2	-5,7	-10,1
Small	54,7	42,6	2,7	100,0	223	52,0	47,2	46,8	47,5	52,0	4,5	0,0
Medium	61,4	33,3	5,3	100,0	339	59,7	62,1	59,9	57,3	56,0	-1,3	-3,6
Large	72,5	24,3	3,2	100,0	189	67,4	58,6	62,9	72,9	69,3	-3,6	2,0
Perform												
only export transactions	63,0	27,4	9,6	100,0	73	59,7	56,6	50,0	59,5	53,4	-6,1	-6,3
only import transactions	68,4	29,8	1,8	100,0	57	63,9	59,1	65,7	63,9	66,7	2,7	2,7
export and import transactions	62,1	34,9	3,1	100,0	195	61,5	58,5	60,6	65,1	59,0	-6,1	-2,6
no export or import transactions	61,1	35,1	3,8	100,0	419	59,0	53,5	52,7	53,5	57,3	3,8	-1,7
Expect for next 12 months:												
sales increase	67,2	27,7	5,1	100,0	195	63,2	61,8	55,7	64,8	62,1	-2,7	-1,2
sales decrease	71,1	22,6	6,3	100,0	159	60,4	54,3	58,9	55,7	64,8	9,1	4,4
increase in sales price growth	71,4	25,7	2,9	100,0	479	66,7	62,9	67,2	67,7	68,5	0,8	1,8
Follow NBU activities on a continuous basis	63,6	32,6	3,9	100,0	129	57,3	57,6	53,4	66,7	59,7	-7,0	2,4
Vinnitsia Oblast	62,5	33,3	4,2	100,0	24	65,6	66,7	68,0	59,3	58,3	-0,9	-7,3
Volyn Oblast	70,0	25,0	5,0	100,0	20	55,0	55,6	47,1	33,3	65,0	31,7	10,0
Dnipropetrovsk Oblast	56,6	38,4	5,1	100,0	99	52,9	44,1	43,7	48,7	51,5	2,8	-1,4
Zhytomyr Oblast	60,0	40,0	0,0	100,0	20	60,0	63,6	77,3	72,7	60,0	-12,7	0,0
Zakarpattia Oblast	50,0	44,4	5,6	100,0	18	60,0	66,7	50,0	76,2	44,4	-31,7	-15,6
Zaporizhia Oblast	73,0	21,6	5,4	100,0	37	67,3	50,0	60,0	68,3	67,6	-0,7	0,2
Ivano-Frankivsk Oblast	63,0	37,0	0,0	100,0	27	27,6	53,6	60,7	48,3	63,0	14,7	35,4
Kyiv and Kyiv Oblast	53,5	39,4	7,1	100,0	127	69,2	49,7	56,9	47,2	46,5	-0,7	-22,8
Kirovohrad Oblast	73,7	26,3	0,0	100,0	19	69,6	66,7	40,0	68,2	73,7	5,5	4,1
Lviv Oblast	71,4	24,5	4,1	100,0	49	64,9	66,0	55,6	66,0	67,3	1,3	2,4
Mykolaiv Oblast	66,7	23,8	9,5	100,0	21	41,4	65,4	65,4	69,2	57,1	-12,1	15,8
Odesa Oblast	55,8	44,2	0,0	100,0	43	47,7	58,3	47,7	55,3	55,8	0,5	8,1
Poltava Oblast	70,7	26,8	2,4	100,0	41	69,8	78,3	56,5	65,1	68,3	3,2	-1,5
Rivne Oblast	60,0	40,0	0,0	100,0	20	50,0	68,4	70,6	73,7	60,0	-13,7	10,0
Sumy Oblast	70,6	23,5	5,9	100,0	17	59,3	54,2	66,7	50,0	64,7	14,7	5,4
Ternopil Oblast	73,3	26,7	0,0	100,0	15	73,7	71,4	58,8	76,5	73,3	-3,1	-0,4
Kharkiv Oblast	65,5	34,5	0,0	100,0	58	62,2	57,1	41,9	58,5	65,5	7,1	3,4
Kherson Oblast	62,5	25,0	12,5	100,0	16	90,5	68,8	94,1	68,8	50,0	-18,8	-40,5
Khmelnitskyi Oblast	52,4	47,6	0,0	100,0	21	57,7	42,9	56,5	52,2	52,4	0,2	-5,3
Cherkasy Oblast	57,7	38,5	3,8	100,0	26	50,0	65,2	63,0	72,0	53,8	-18,2	3,8
Chernivtsi Oblast	72,7	18,2	9,1	100,0	11	44,4	16,7	66,7	83,3	63,6	-19,7	19,2
Chernihiv Oblast	69,6	21,7	8,7	100,0	23	56,0	31,8	55,6	45,0	60,9	15,9	4,9



Respondents' Expectations of Wages per Staff Member for next 12 months

Enterprises	Will increase	Will remain unchanged	Will decrease	Σ	Number of responses	Balance of responses					% responses Change in p.p. versus:	
						Q1 2015	Q2 2015	Q3 2015	Q4 2015	Q1 2016	Q4 2015	Q1 2015
						6	7	8	9	10=1-3	11=10-9	12=10-6
A	1	2	3	4=1+2+3	5	6	7	8	9	10=1-3	11=10-9	12=10-6
Total	52,4	44,4	3,2	100,0	784	29,4	37,1	47,0	46,7	49,2	2,5	19,9
Agriculture, forestry and fishing	59,6	37,6	2,8	100,0	109	48,5	50,0	54,1	53,1	56,9	3,8	8,4
Mining and quarrying	45,3	47,2	7,5	100,0	53	14,6	24,0	33,9	25,9	37,7	11,8	23,1
Processing industry	58,8	38,9	2,3	100,0	131	32,1	47,8	58,1	58,6	56,5	-2,1	24,4
Electricity, gas, steam, water supply, sewage and waste management	64,3	31,0	4,8	100,0	42	-2,2	20,5	47,8	54,5	59,5	5,0	61,7
Construction	39,3	60,7	0,0	100,0	28	8,8	25,0	51,4	44,4	39,3	-5,2	30,5
Wholesale, retail trade, repair of motor vehicles and motorcycles	53,1	46,3	0,6	100,0	160	36,0	38,2	47,7	45,7	52,5	6,8	16,5
Transporting and storage, postal and courier activities and telecommunications	53,6	41,7	4,8	100,0	84	24,7	36,4	39,6	43,0	48,8	5,8	24,1
Other	43,5	52,0	4,5	100,0	177	23,4	28,2	39,7	40,6	39,0	-1,7	15,6
Small	48,9	47,7	3,4	100,0	237	24,2	26,3	42,1	35,8	45,6	9,8	21,3
Medium	51,3	45,4	3,4	100,0	355	36,6	41,5	48,0	47,0	47,9	0,9	11,3
Large	58,6	38,7	2,6	100,0	191	26,4	46,7	53,4	61,9	56,0	-5,9	29,6
Perform only export transactions	55,3	40,8	3,9	100,0	76	44,9	44,2	42,7	59,3	51,3	-7,9	6,4
only import transactions	50,8	49,2	0,0	100,0	61	35,5	49,3	57,4	53,1	50,8	-2,3	15,3
export and import transactions	53,7	45,3	1,0	100,0	201	23,0	38,5	52,7	58,6	52,7	-5,9	29,8
no export or import transactions	51,4	44,3	4,3	100,0	438	29,4	33,7	43,9	38,7	47,0	8,4	17,7
Expect for next 12 months:												
sales increase	70,8	28,2	1,0	100,0	202	61,5	67,0	66,1	68,8	69,8	1,0	8,3
sales decrease	47,6	45,2	7,1	100,0	168	12,5	16,4	32,1	29,1	40,5	11,4	28,0
increase in sales price growth	62,0	35,8	2,2	100,0	500	33,8	45,5	55,0	56,2	59,8	3,6	26,0
Follow NBU activities on a continuous basis	54,5	44,0	1,5	100,0	134	21,5	39,9	43,7	57,5	53,0	-4,5	31,4
Vinnitsia Oblast	33,3	62,5	4,2	100,0	24	43,9	45,8	61,5	55,6	29,2	-26,4	-14,7
Volyn Oblast	52,4	33,3	14,3	100,0	21	40,0	38,9	41,2	68,4	38,1	-30,3	-1,9
Dnipropetrovsk Oblast	44,7	52,4	2,9	100,0	103	15,9	21,0	30,6	31,4	41,7	10,3	25,8
Zhytomyr Oblast	50,0	50,0	0,0	100,0	20	12,0	50,0	40,9	59,1	50,0	-9,1	38,0
Zakarpattia Oblast	57,9	42,1	0,0	100,0	19	36,4	68,4	68,4	66,7	57,9	-8,8	21,5
Zaporizhia Oblast	67,6	32,4	0,0	100,0	37	28,6	35,7	52,5	47,6	67,6	19,9	39,0
Ivano-Frankivsk Oblast	62,1	37,9	0,0	100,0	29	34,5	53,6	72,4	53,3	62,1	8,7	27,6
Kyiv and Kyiv Oblast	44,9	52,2	2,9	100,0	136	23,6	35,8	41,5	41,3	41,9	0,6	18,3
Kirovohrad Oblast	52,6	42,1	5,3	100,0	19	54,2	57,1	45,5	54,5	47,4	-7,2	-6,8
Lviv Oblast	60,8	37,3	2,0	100,0	51	39,0	43,1	65,3	70,6	58,8	-11,8	19,8
Mykolaiv Oblast	60,9	34,8	4,3	100,0	23	37,9	57,7	61,5	50,0	56,5	6,5	18,6
Odesa Oblast	40,0	60,0	0,0	100,0	45	32,6	32,0	52,1	36,5	40,0	3,5	7,4
Poltava Oblast	57,1	33,3	9,5	100,0	42	20,8	45,7	50,0	30,4	47,6	17,2	26,9
Rivne Oblast	61,9	38,1	0,0	100,0	21	27,3	47,4	63,2	84,2	61,9	-22,3	34,6
Sumy Oblast	60,0	35,0	5,0	100,0	20	46,2	54,2	60,9	52,2	55,0	2,8	8,8
Terнопil Oblast	64,7	35,3	0,0	100,0	17	73,7	52,9	29,4	41,2	64,7	23,5	-9,0
Kharkiv Oblast	61,4	36,8	1,8	100,0	57	28,8	34,4	12,5	44,6	59,6	15,0	30,9
Kherson Oblast	43,8	37,5	18,8	100,0	16	47,6	23,5	82,4	50,0	25,0	-25,0	-22,6
Khmelnyskiy Oblast	63,6	36,4	0,0	100,0	22	30,8	27,3	39,1	39,1	63,6	24,5	32,9
Cherkasy Oblast	44,4	55,6	0,0	100,0	27	24,1	44,0	61,5	50,0	44,4	-5,6	20,3
Chernivtsi Oblast	66,7	33,3	0,0	100,0	12	0,0	-9,1	66,7	66,7	66,7	0,0	66,7
Chernihiv Oblast	52,2	39,1	8,7	100,0	23	16,0	4,5	69,6	50,0	43,5	-6,5	27,5



Factors that Hamper Production Growth

Enterprises	% responses											
	Insufficient production capacity	High energy prices	High raw material and supplies prices	Qualified staff shortage	Lack of working assets	Limited opportunities to obtain a loan	Regulatory burden	Tax burden	Low demand	Exchange rate fluctuations	Corruption	Political situation
A	1	2	3	4	5	6	7	8	9	10	11	12
Total	11,3	45,3	40,4	10,6	33,7	15,6	16,1	36,3	31,3	53,3	18,3	50,8
Agriculture, forestry and fishing	22,7	64,5	52,7	9,1	30,0	10,0	11,8	46,4	10,0	50,0	16,4	39,1
Mining and quarrying	14,8	44,4	40,7	7,4	35,2	5,6	18,5	27,8	42,6	40,7	14,8	51,9
Processing industry	10,5	50,4	57,1	16,5	39,1	21,8	12,8	32,3	43,6	57,1	18,0	53,4
Electricity, gas, steam, water supply, sewage and waste management	4,7	53,5	30,2	2,3	41,9	16,3	20,9	34,9	34,9	18,6	9,3	41,9
Construction	17,2	37,9	51,7	10,3	48,3	31,0	13,8	37,9	41,4	44,8	24,1	41,4
Wholesale, retail trade, repair of motor vehicles and motorcycles	4,3	32,9	31,1	3,7	37,2	20,7	14,0	31,7	32,9	65,9	16,5	51,8
Transporting and storage, postal and courier activities and telecommunications	12,9	55,3	45,9	15,3	34,1	16,5	18,8	42,4	25,9	56,5	22,4	52,9
Other	9,9	35,9	27,1	14,4	23,8	9,9	20,4	37,0	30,4	53,0	21,5	57,5
Small	8,6	38,1	36,5	13,5	32,8	16,4	13,1	32,8	31,1	61,5	21,7	57,4
Medium	13,0	45,3	40,3	9,4	31,5	13,8	18,0	38,1	28,5	53,6	20,4	49,4
Large	11,0	55,0	46,1	9,4	39,3	18,3	16,8	37,2	37,2	42,4	9,9	45,5
Perform												
only export transactions	16,5	44,3	34,2	17,7	35,4	11,4	13,9	31,6	36,7	48,1	25,3	57,0
only import transactions	6,6	36,1	32,8	1,6	39,3	19,7	21,3	27,9	23,0	72,1	21,3	59,0
export and import transactions	9,9	40,9	41,9	15,3	35,5	18,7	21,7	36,9	36,9	63,5	19,2	59,1
no export or import transactions	11,2	48,9	42,2	8,1	31,8	14,6	13,2	38,3	28,9	46,6	16,1	44,8
Expect for next 12 months:												
sales increase	12,0	36,1	32,2	11,5	29,8	16,3	13,5	31,7	22,6	57,7	19,2	51,4
sales decrease	5,3	48,8	42,4	11,2	40,6	15,9	23,5	40,6	46,5	55,3	28,2	58,2
increase in sales price growth	10,8	47,6	43,9	9,8	34,3	17,1	16,5	36,5	31,2	57,5	16,5	50,6
Follow NBU activities on a continuous basis	9,0	41,0	44,0	15,7	33,6	15,7	20,9	34,3	34,3	61,9	22,4	54,5
Vinnitsia Oblast	12,5	45,8	54,2	8,3	16,7	16,7	20,8	37,5	25,0	58,3	8,3	29,2
Volyn Oblast	9,5	33,3	19,0	0,0	14,3	0,0	14,3	28,6	33,3	42,9	14,3	47,6
Dnipropetrovsk Oblast	6,7	38,1	38,1	8,6	28,6	17,1	12,4	28,6	31,4	47,6	11,4	52,4
Zhytomyr Oblast	28,6	52,4	38,1	14,3	38,1	4,8	14,3	38,1	19,0	38,1	19,0	42,9
Zakarpattia Oblast	10,5	47,4	21,1	21,1	21,1	0,0	10,5	10,5	26,3	52,6	10,5	52,6
Zaporizhia Oblast	13,2	63,2	57,9	13,2	52,6	18,4	18,4	39,5	36,8	44,7	10,5	63,2
Ivano-Frankivsk Oblast	6,9	51,7	48,3	10,3	24,1	20,7	13,8	27,6	48,3	58,6	24,1	62,1
Kyiv and Kyiv Oblast	2,2	29,7	32,6	10,9	33,3	18,8	23,9	42,0	40,6	71,0	27,5	62,3
Kirovohrad Oblast	9,5	57,1	52,4	4,8	14,3	19,0	23,8	66,7	0,0	52,4	42,9	42,9
Lviv Oblast	15,7	47,1	39,2	25,5	52,9	29,4	13,7	25,5	19,6	56,9	21,6	41,2
Mykolaiv Oblast	4,2	50,0	37,5	4,2	45,8	16,7	8,3	29,2	37,5	41,7	12,5	41,7
Odesa Oblast	15,2	43,5	23,9	8,7	26,1	6,5	8,7	43,5	30,4	56,5	17,4	45,7
Poltava Oblast	15,9	63,6	56,8	6,8	52,3	9,1	18,2	45,5	36,4	27,3	11,4	43,2
Rivne Oblast	23,8	52,4	47,6	19,0	42,9	28,6	9,5	57,1	9,5	66,7	14,3	66,7
Sumy Oblast	9,5	28,6	38,1	14,3	38,1	4,8	19,0	52,4	33,3	33,3	14,3	42,9
Ternopil Oblast	5,6	33,3	66,7	11,1	44,4	33,3	27,8	50,0	16,7	61,1	27,8	27,8
Kharkiv Oblast	19,0	48,3	41,4	8,6	34,5	8,6	10,3	20,7	41,4	56,9	19,0	62,1
Kherson Oblast	18,8	50,0	31,3	12,5	18,8	18,8	31,3	43,8	25,0	50,0	12,5	50,0
Khmelnytskyi Oblast	9,1	50,0	31,8	9,1	27,3	13,6	18,2	27,3	40,9	50,0	27,3	36,4
Cherkasy Oblast	22,2	66,7	63,0	0,0	25,9	0,0	11,1	29,6	14,8	40,7	7,4	33,3
Chernivtsi Oblast	33,3	66,7	58,3	16,7	33,3	33,3	8,3	41,7	8,3	33,3	8,3	41,7
Chernihiv Oblast	4,3	52,2	30,4	8,7	26,1	21,7	13,0	43,5	34,8	69,6	21,7	56,5



Respondents' Purchase Price Expectations for next 12 months

Enterprises	Prices will increase	Prices will remain unchanged	Prices will decrease	Σ	Number of responses	Balance of responses					Change in p.p. versus:	
						Q1 2015	Q2 2015	Q3 2015	Q4 2015	Q1 2016	Q4 2015	Q1 2015
						6	7	8	9	10=1-3	11=10-9	12=10-6
A	1	2	3	4=1+2+3	5	6	7	8	9	10=1-3	11=10-9	12=10-6
Total	89,8	9,5	0,6	100,0	777	93,3	84,4	87,2	88,8	89,2	0,4	-4,2
Agriculture, forestry and fishing	86,2	13,8	0,0	100,0	109	93,5	82,9	90,4	92,8	86,2	-6,6	-7,2
Mining and quarrying	88,7	11,3	0,0	100,0	53	82,9	74,5	70,2	77,8	88,7	10,9	5,8
Processing industry	90,7	7,8	1,6	100,0	129	95,7	87,6	87,7	94,1	89,1	-4,9	-6,5
Electricity, gas, steam, water supply, sewage and waste management	95,2	2,4	2,4	100,0	42	97,9	97,5	97,8	92,9	92,9	0,0	-5,0
Construction	92,9	7,1	0,0	100,0	28	100,0	77,8	97,2	80,6	92,9	12,3	-7,1
Wholesale, retail trade, repair of motor vehicles and motorcycles	92,4	6,4	1,3	100,0	157	94,8	84,8	87,1	87,9	91,1	3,2	-3,7
Transporting and storage, postal and courier activities and telecommunications	86,6	13,4	0,0	100,0	82	91,6	87,6	80,9	81,7	86,6	4,9	-5,0
Other	89,3	10,7	0,0	100,0	177	90,3	81,7	88,8	90,3	89,3	-1,1	-1,0
Small	85,2	13,9	0,8	100,0	237	90,6	78,9	84,0	83,8	84,4	0,6	-6,2
Medium	91,4	8,3	0,3	100,0	350	93,1	87,6	89,2	89,2	91,1	1,9	-2,0
Large	92,6	6,4	1,1	100,0	188	96,3	88,2	89,3	95,2	91,5	-3,7	-4,8
Perform												
only export transactions	92,3	6,4	1,3	100,0	78	93,6	87,0	89,3	91,1	91,0	-0,1	-2,6
only import transactions	94,9	3,4	1,7	100,0	59	95,4	83,3	85,3	84,4	93,2	8,8	-2,2
export and import transactions	90,5	8,5	1,0	100,0	200	95,1	87,0	84,3	92,6	89,5	-3,1	-5,6
no export or import transactions	88,6	11,2	0,2	100,0	430	92,6	83,1	88,3	87,3	88,4	1,1	-4,2
Expect for next 12 months:												
sales increase	93,1	6,4	0,5	100,0	203	94,4	83,0	87,3	90,6	92,6	2,0	-1,7
sales decrease	94,0	5,4	0,6	100,0	166	93,8	85,3	87,1	92,1	93,4	1,3	-0,5
increase in sales price growth	99,0	1,0	0,0	100,0	508	99,4	98,5	98,1	98,6	99,0	0,4	-0,4
Follow NBU activities on a continuous basis	90,8	8,4	0,8	100,0	131	91,7	85,6	85,8	86,9	90,1	3,2	-1,7
Vinnitsia Oblast	95,8	4,2	0,0	100,0	24	97,6	78,6	92,6	92,6	95,8	3,2	-1,7
Volyn Oblast	90,5	9,5	0,0	100,0	21	90,0	72,2	100,0	83,3	90,5	7,1	0,5
Dnipropetrovsk Oblast	85,4	13,6	1,0	100,0	103	83,6	74,2	74,4	77,5	84,5	7,0	0,9
Zhytomyr Oblast	83,3	16,7	0,0	100,0	18	96,0	86,4	95,2	90,9	83,3	-7,6	-12,7
Zakarpattia Oblast	88,2	11,8	0,0	100,0	17	86,4	95,0	95,0	89,5	88,2	-1,2	1,9
Zaporizhia Oblast	94,6	5,4	0,0	100,0	37	100,0	92,9	95,2	95,2	94,6	-0,6	-5,4
Ivano-Frankivsk Oblast	85,2	14,8	0,0	100,0	27	100,0	89,7	89,3	96,7	85,2	-11,5	-14,8
Kyiv and Kyiv Oblast	86,9	10,9	2,2	100,0	137	95,0	86,9	83,6	88,0	84,7	-3,3	-10,4
Kirovohrad Oblast	85,0	15,0	0,0	100,0	20	95,8	95,2	86,4	90,5	85,0	-5,5	-10,8
Lviv Oblast	94,0	6,0	0,0	100,0	50	96,6	88,2	88,0	92,2	94,0	1,8	-2,6
Mykolaiv Oblast	100,0	0,0	0,0	100,0	23	100,0	100,0	88,5	80,8	100,0	19,2	0,0
Odesa Oblast	97,6	2,4	0,0	100,0	41	89,5	84,0	86,0	98,0	97,6	-0,5	8,1
Poltava Oblast	86,4	13,6	0,0	100,0	44	96,2	91,3	89,4	93,6	86,4	-7,3	-9,9
Rivne Oblast	100,0	0,0	0,0	100,0	21	86,4	78,9	94,7	100,0	100,0	0,0	13,6
Sumy Oblast	94,7	5,3	0,0	100,0	19	92,6	79,2	91,3	78,3	94,7	16,5	2,1
Terнопil Oblast	83,3	16,7	0,0	100,0	18	100,0	64,7	88,2	88,2	83,3	-4,9	-16,7
Kharkiv Oblast	96,6	3,4	0,0	100,0	58	95,9	92,2	93,8	92,2	96,6	4,4	0,6
Kherson Oblast	87,5	12,5	0,0	100,0	16	90,5	82,4	100,0	100,0	87,5	-12,5	-3,0
Khmelnitskyi Oblast	90,5	9,5	0,0	100,0	21	88,9	81,8	65,2	69,6	90,5	20,9	1,6
Cherkasy Oblast	85,2	14,8	0,0	100,0	27	100,0	85,2	96,2	92,6	85,2	-7,4	-14,8
Chernivtsi Oblast	91,7	8,3	0,0	100,0	12	100,0	50,0	100,0	100,0	91,7	-8,3	-8,3
Chemihiv Oblast	82,6	13,0	4,3	100,0	23	92,0	81,8	91,3	90,9	78,3	-12,6	-13,7

Respondents' Sales Price Expectations for next 12 months



NATIONAL
BANK
OF UKRAINE

Enterprises	Prices will increase	Prices will remain unchanged	Prices will decrease	Σ	Number of responses	Balance of responses					% responses Change in p.p. versus:	
						Q1 2015	Q2 2015	Q3 2015	Q4 2015	Q1 2016	Q4 2015	Q1 2015
						1	2	3	4=1+2+3	5	6	7
Total	65,8	30,1	4,1	100,0	775	75,1	59,8	61,0	67,7	61,7	-6,0	-13,5
Agriculture, forestry and fishing	58,9	34,6	6,5	100,0	107	69,6	46,8	48,2	70,3	52,3	-17,9	-17,2
Mining and quarrying	49,0	39,2	11,8	100,0	51	61,0	51,0	29,8	43,4	37,3	-6,1	-23,7
Processing industry	76,7	20,2	3,1	100,0	129	81,1	73,3	73,3	80,1	73,6	-6,5	-7,4
Electricity, gas, steam, water supply, sewage and waste management	78,6	16,7	4,8	100,0	42	76,1	75,0	74,4	79,5	73,8	-5,7	-2,3
Construction	70,4	22,2	7,4	100,0	27	77,8	58,3	76,5	60,0	63,0	3,0	-14,8
Wholesale, retail trade, repair of motor vehicles and motorcycles	83,6	15,1	1,3	100,0	159	90,0	74,6	78,9	81,3	82,4	1,1	-7,6
Transporting and storage, postal and courier activities and telecommunications	46,3	46,3	7,3	100,0	82	60,2	42,4	46,1	40,7	39,0	-1,6	-21,2
Other	56,2	42,1	1,7	100,0	178	68,4	50,3	53,7	62,2	54,5	-7,7	-13,9
Small	65,4	29,5	5,1	100,0	237	71,6	54,2	59,7	62,7	60,3	-2,3	-11,3
Medium	63,3	33,8	2,9	100,0	349	76,8	61,5	59,9	66,6	60,5	-6,1	-16,3
Large	70,6	24,1	5,3	100,0	187	76,8	65,4	64,9	77,0	65,2	-11,8	-11,5
Perform												
only export transactions	59,7	33,8	6,5	100,0	77	72,7	61,0	53,0	68,8	53,2	-15,5	-19,5
only import transactions	71,7	25,0	3,3	100,0	60	73,0	66,2	70,1	71,4	68,3	-3,1	-4,7
export and import transactions	67,5	28,5	4,0	100,0	200	78,6	67,0	62,1	72,9	63,5	-9,4	-15,1
no export or import transactions	65,7	30,6	3,7	100,0	428	74,4	55,6	60,7	64,7	61,9	-2,8	-12,5
Expect for next 12 months:												
sales increase	79,7	19,8	0,5	100,0	202	81,5	66,5	69,4	82,4	79,2	-3,2	-2,3
sales decrease	60,8	30,7	8,4	100,0	166	75,9	55,4	55,6	54,9	52,4	-2,5	-23,5
increase in sales price growth	100,0	0,0	0,0	100,0	510	100,0	100,0	100,0	100,0	100,0	0,0	0,0
Follow NBU activities on a continuous basis	61,8	32,1	6,1	100,0	131	76,7	66,5	58,3	66,7	55,7	-10,9	-21,0
Vynnytsia Oblast	65,2	30,4	4,3	100,0	23	78,0	50,0	57,7	61,5	60,9	-0,7	-17,2
Volyn Oblast	71,4	28,6	0,0	100,0	21	73,7	55,6	76,5	61,1	71,4	10,3	-2,3
Dnipropetrovsk Oblast	56,9	36,3	6,9	100,0	102	66,2	54,2	48,7	58,7	50,0	-8,7	-16,2
Zhytomyr Oblast	61,1	38,9	0,0	100,0	18	80,0	72,7	81,8	81,8	61,1	-20,7	-18,9
Zakarpattia Oblast	52,9	47,1	0,0	100,0	17	60,9	80,0	57,9	47,4	52,9	5,6	-7,9
Zaporizhia Oblast	70,3	29,7	0,0	100,0	37	89,8	52,4	71,4	73,2	70,3	-2,9	-19,5
Ivano-Frankivsk Oblast	73,1	23,1	3,8	100,0	26	93,8	86,2	64,3	70,0	69,2	-0,8	-24,5
Kyiv and Kyiv Oblast	69,9	25,0	5,1	100,0	136	82,6	58,6	61,1	67,8	64,7	-3,1	-17,9
Kirovohrad Oblast	55,0	45,0	0,0	100,0	20	62,5	76,2	50,0	75,0	55,0	-20,0	-7,5
Lviv Oblast	71,4	24,5	4,1	100,0	49	82,5	64,7	72,0	82,4	67,3	-15,0	-15,1
Mykolaiv Oblast	77,3	22,7	0,0	100,0	22	89,7	65,4	57,7	64,0	77,3	13,3	-12,4
Odesa Oblast	52,3	45,5	2,3	100,0	44	63,2	46,0	53,3	73,1	50,0	-23,1	-13,2
Poltava Oblast	70,5	18,2	11,4	100,0	44	64,2	58,7	59,6	57,8	59,1	1,3	-5,1
Rivne Oblast	61,9	28,6	9,5	100,0	21	77,3	68,4	57,9	94,7	52,4	-42,4	-24,9
Sumy Oblast	70,0	30,0	0,0	100,0	20	70,4	58,3	68,2	52,2	70,0	17,8	-0,4
Terнопil Oblast	66,7	27,8	5,6	100,0	18	94,7	47,1	82,4	82,4	61,1	-21,2	-33,6
Kharkiv Oblast	75,9	24,1	0,0	100,0	58	79,7	64,1	64,1	70,8	75,9	5,1	-3,9
Kherson Oblast	50,0	37,5	12,5	100,0	16	95,2	76,5	50,0	66,7	37,5	-29,2	-57,7
Khmelnytskyi Oblast	66,7	28,6	4,8	100,0	21	66,7	59,1	43,5	69,6	61,9	-7,7	-4,8
Cherkasy Oblast	59,3	37,0	3,7	100,0	27	62,5	55,6	66,7	69,0	55,6	-13,4	-6,9
Chernivtsi Oblast	75,0	25,0	0,0	100,0	12	58,3	41,7	91,7	83,3	75,0	-8,3	16,7
Chernihiv Oblast	65,2	30,4	4,3	100,0	23	60,0	54,5	56,5	50,0	60,9	10,9	0,9



Enterprises	% responses								
	Exchange rates	Energy prices	Raw material and supplies prices	Labor costs	Global market prices	Demand	Tax burden	Interest rates on loans	Domestic competition
A	1	2	3	4	5	6	7	8	9
Total	68,3	57,8	58,7	25,9	11,0	14,5	23,4	11,5	13,6
Agriculture, forestry and fishing	60,0	59,1	59,1	24,5	16,4	15,5	34,5	9,1	8,2
Mining and quarrying	55,6	63,0	55,6	14,8	18,5	11,1	18,5	5,6	13,0
Processing industry	78,9	66,9	81,2	17,3	12,8	13,5	18,8	16,5	14,3
Electricity, gas, steam, water supply, sewage and waste management	37,2	86,0	69,8	32,6	2,3	9,3	23,3	0,0	2,3
Construction	79,3	48,3	72,4	34,5	6,9	13,8	17,2	13,8	24,1
Wholesale, retail trade, repair of motor vehicles and motorcycles	87,2	50,0	52,4	25,6	14,0	12,8	18,3	22,0	16,5
Transporting and storage, postal and courier activities and telecommunications	60,0	55,3	55,3	25,9	11,8	9,4	21,2	8,2	17,6
Other	61,9	51,9	45,3	33,7	3,9	21,0	28,2	5,5	13,3
Small	73,8	52,5	52,5	27,0	9,4	15,6	18,0	11,9	17,6
Medium	64,9	55,8	56,4	25,1	9,7	16,0	28,5	9,7	14,1
Large	68,1	68,6	71,2	25,7	15,7	10,5	20,4	14,7	7,9
Perform									
only export transactions	64,6	67,1	53,2	30,4	10,1	25,3	31,6	7,6	11,4
only import transactions	82,0	36,1	47,5	23,0	18,0	16,4	18,0	21,3	18,0
export and import transactions	80,3	56,7	62,1	23,2	18,2	16,3	21,7	17,2	13,3
no export or import transactions	61,4	59,9	59,6	26,7	6,3	11,7	23,8	8,1	13,7
Expect for next 12 months:									
sales increase	73,1	55,8	60,6	23,1	8,7	14,4	21,2	10,1	12,5
sales decrease	69,4	62,4	55,3	29,4	13,5	23,5	30,6	14,7	17,1
increase in sales price growth	76,3	65,7	69,2	30,6	10,6	12,9	24,1	15,5	13,1
Follow NBU activities on a continuous basis	76,1	55,2	53,7	21,6	13,4	13,4	20,9	11,9	15,7
Vinnitsia Oblast	83,3	70,8	70,8	25,0	8,3	4,2	29,2	8,3	16,7
Volyn Oblast	76,2	57,1	57,1	33,3	9,5	4,8	4,8	19,0	19,0
Dnipropetrovsk Oblast	66,7	59,0	58,1	20,0	20,0	12,4	19,0	12,4	11,4
Zhytomyr Oblast	61,9	61,9	57,1	28,6	14,3	19,0	33,3	4,8	4,8
Zakarpattia Oblast	73,7	57,9	42,1	26,3	0,0	21,1	10,5	5,3	26,3
Zaporizhia Oblast	55,3	81,6	71,1	23,7	15,8	10,5	26,3	10,5	13,2
Ivano-Frankivsk Oblast	62,1	62,1	51,7	20,7	17,2	6,9	13,8	10,3	20,7
Kyiv and Kyiv Oblast	81,9	46,4	47,1	28,3	8,7	17,4	22,5	8,0	13,0
Kirovohrad Oblast	76,2	42,9	66,7	23,8	4,8	9,5	38,1	14,3	4,8
Lviv Oblast	72,5	58,8	58,8	23,5	15,7	21,6	27,5	27,5	9,8
Mykolaiv Oblast	70,8	54,2	66,7	33,3	8,3	12,5	20,8	8,3	4,2
Odesa Oblast	60,9	52,2	39,1	17,4	8,7	17,4	21,7	10,9	15,2
Poltava Oblast	56,8	61,4	70,5	29,5	4,5	15,9	20,5	2,3	18,2
Rivne Oblast	57,1	66,7	71,4	42,9	14,3	19,0	33,3	19,0	23,8
Sumy Oblast	57,1	52,4	61,9	28,6	0,0	4,8	23,8	9,5	4,8
Ternopil Oblast	61,1	38,9	72,2	33,3	11,1	16,7	27,8	33,3	16,7
Kharkiv Oblast	72,4	63,8	63,8	24,1	10,3	15,5	19,0	12,1	15,5
Kherson Oblast	62,5	56,3	56,3	12,5	12,5	18,8	37,5	0,0	6,3
Khmelnitskyi Oblast	68,2	63,6	72,7	36,4	4,5	18,2	22,7	0,0	13,6
Cherkasy Oblast	70,4	55,6	66,7	25,9	14,8	3,7	25,9	3,7	14,8
Chernivtsi Oblast	58,3	83,3	83,3	41,7	8,3	16,7	33,3	25,0	16,7
Chernihiv Oblast	43,5	60,9	52,2	21,7	4,3	21,7	39,1	21,7	17,4



Borrowing Needs Expectations in the nearest future

Table 7

Enterprises	Will increase	Will remain unchanged	Will decrease	Σ	Number of responses	% responses						Change in p.p. versus:		
						Balance of responses					Q1 2015		Q4 2015	
						Q1 2015	Q2 2015	Q3 2015	Q4 2015	Q1 2016	Q4 2015	Q1 2015	Q1 2015	
A	1	2	3	4=1+2+3	5	6	7	8	9	10=1-3	11=10-9	12=10-6		
Total	40,3	55,0	4,7	100,0	407	26,6	29,0	29,9	35,6	35,6	0,0	9,0		
Agriculture, forestry and fishing	50,9	47,2	1,9	100,0	53	46,3	33,9	28,8	35,5	49,1	13,6	2,8		
Mining and quarrying	22,2	74,1	3,7	100,0	27	15,0	26,1	4,2	30,4	18,5	-11,9	3,5		
Processing industry	40,0	50,6	9,4	100,0	85	22,3	30,3	36,0	37,3	30,6	-6,7	8,3		
Electricity, gas, steam, water supply, sewage and waste management	45,0	50,0	5,0	100,0	20	26,9	36,4	60,0	50,0	40,0	-10,0	13,1		
Construction	50,0	44,4	5,6	100,0	18	20,0	6,3	41,2	42,1	44,4	2,3	24,4		
Wholesale, retail trade, repair of motor vehicles and motorcycles	38,9	56,5	4,6	100,0	108	24,1	34,7	35,4	44,9	34,3	-10,6	10,2		
Transporting and storage, postal and courier activities and telecommunications	42,5	57,5	0,0	100,0	40	21,3	32,4	20,0	24,5	42,5	18,0	21,2		
Other	35,7	60,7	3,6	100,0	56	22,9	7,7	12,9	18,9	32,1	13,3	9,2		
Small	34,9	60,4	4,7	100,0	106	33,9	29,1	27,8	27,4	30,2	2,8	-3,7		
Medium	47,2	49,4	3,3	100,0	180	26,1	31,5	26,9	37,6	43,9	6,3	17,8		
Large	35,0	58,3	6,7	100,0	120	22,3	26,6	35,6	38,7	28,3	-10,4	6,0		
Perform														
only export transactions	35,0	62,5	2,5	100,0	40	13,9	31,7	29,2	35,0	32,5	-2,5	18,6		
only import transactions	34,2	65,8	0,0	100,0	38	12,8	34,1	20,0	40,5	34,2	-6,3	21,4		
export and import transactions	39,5	54,4	6,1	100,0	147	30,3	30,8	32,1	37,1	33,3	-3,8	3,0		
no export or import transactions	44,3	51,1	4,5	100,0	176	29,1	25,6	30,9	34,0	39,8	5,8	10,7		
Expect for next 12 months:														
sales increase	41,2	51,3	7,6	100,0	119	39,1	32,8	39,5	43,8	33,6	-10,1	-5,5		
sales decrease	42,9	51,9	5,2	100,0	77	26,8	29,8	31,6	37,8	37,7	-0,1	10,9		
increase in sales price growth	41,3	55,0	3,7	100,0	269	28,3	30,0	28,5	39,5	37,5	-1,9	9,2		
Follow NBU activities on a continuous basis	43,0	50,0	7,0	100,0	86	25,5	35,2	31,8	45,7	36,0	-9,7	10,5		
Vinnitsia Oblast	50,0	41,7	8,3	100,0	12	7,7	30,0	42,9	60,0	41,7	-18,3	34,0		
Volyn Oblast	50,0	50,0	0,0	100,0	8	27,3	30,0	-20,0	60,0	50,0	-10,0	22,7		
Dnipropetrovsk Oblast	37,3	58,8	3,9	100,0	51	-8,3	23,7	32,7	20,4	33,3	13,0	41,7		
Zhytomyr Oblast	50,0	50,0	0,0	100,0	10	36,4	40,0	13,3	50,0	50,0	0,0	13,6		
Zakarpattia Oblast	0,0	100,0	0,0	100,0	6	15,4	44,4	16,7	23,1	0,0	-23,1	-15,4		
Zaporizhia Oblast	47,8	39,1	13,0	100,0	23	46,2	33,3	50,0	36,4	34,8	-1,6	-11,4		
Ivano-Frankivsk Oblast	56,3	31,3	12,5	100,0	16	26,9	42,1	58,8	50,0	43,8	-6,2	16,8		
Kyiv and Kyiv Oblast	33,8	61,8	4,4	100,0	68	37,5	31,7	20,8	32,8	29,4	-3,4	-8,1		
Kirovohrad Oblast	55,6	33,3	11,1	100,0	9	0,0	33,3	11,1	25,0	44,4	19,4	44,4		
Lviv Oblast	40,7	55,6	3,7	100,0	27	25,9	28,6	27,3	37,0	37,0	0,0	11,1		
Mykolaiv Oblast	44,4	55,6	0,0	100,0	9	25,0	33,3	33,3	53,8	44,4	-9,4	19,4		
Odesa Oblast	44,4	51,9	3,7	100,0	27	20,0	28,1	53,6	51,6	40,7	-10,9	20,7		
Poltava Oblast	35,0	55,0	10,0	100,0	20	40,9	28,0	9,4	24,0	25,0	1,0	-15,9		
Rivne Oblast	25,0	75,0	0,0	100,0	12	30,0	20,0	36,4	71,4	25,0	-46,4	-5,0		
Sumy Oblast	50,0	37,5	12,5	100,0	8	40,0	-14,3	20,0	20,0	37,5	17,5	-2,5		
Ternopil Oblast	33,3	66,7	0,0	100,0	12	80,0	85,7	33,3	20,0	33,3	13,3	-46,7		
Kharkiv Oblast	45,0	52,5	2,5	100,0	40	47,2	27,6	31,3	31,3	42,5	11,3	-4,7		
Kherson Oblast	28,6	71,4	0,0	100,0	7	46,2	16,7	33,3	16,7	28,6	11,9	-17,6		
Khmelnyskyi Oblast	37,5	62,5	0,0	100,0	8	28,6	16,7	18,2	26,7	37,5	10,8	8,9		
Cherkasy Oblast	46,2	46,2	7,7	100,0	13	15,4	-9,1	40,0	57,1	38,5	-18,7	23,1		
Chernivtsi Oblast	50,0	50,0	0,0	100,0	6	57,1	100,0	42,9	66,7	50,0	-16,7	-7,1		
Chemihiv Oblast	33,3	66,7	0,0	100,0	15	30,8	25,0	38,5	7,7	33,3	25,6	2,6		



Respondents' Intentions to Borrow Foreign Funds (loans, bonds) for next 12 months

Enterprises	% responses			
	Intend to take out loans	Do not intend to take out	Σ	Number of responses
A	1	2	3=1+2	4
Total	7,7	92,3	100,0	784
Agriculture, forestry and fishing	2,8	97,2	100,0	108
Mining and quarrying	19,6	80,4	100,0	51
Processing industry	6,1	93,9	100,0	131
Electricity, gas, steam, water supply, sewage and waste management	16,7	83,3	100,0	42
Construction	0,0	100,0	100,0	29
Wholesale, retail trade, repair of motor vehicles and motorcycles	7,5	92,5	100,0	161
Transporting and storage, postal and courier activities and telecommunications	6,0	94,0	100,0	83
Other	8,4	91,6	100,0	179
Small	6,2	93,8	100,0	241
Medium	7,6	92,4	100,0	354
Large	9,6	90,4	100,0	188
Perform				
only export transactions	9,1	90,9	100,0	77
only import transactions	13,3	86,7	100,0	60
export and import transactions	12,6	87,4	100,0	199
no export or import transactions	4,6	95,4	100,0	439
Expect for next 12 months:				
sales increase	9,9	90,1	100,0	203
sales decrease	7,7	92,3	100,0	168
increase in sales price growth	6,4	93,6	100,0	502
Follow NBU activities on a continuous basis	13,5	86,5	100,0	133
Vinnitsia Oblast	4,2	95,8	100,0	24
Volyn Oblast	0,0	100,0	100,0	21
Dnipropetrovsk Oblast	15,5	84,5	100,0	103
Zhytomyr Oblast	0,0	100,0	100,0	20
Zakarpattia Oblast	11,1	88,9	100,0	18
Zaporizhia Oblast	7,9	92,1	100,0	38
Ivano-Frankivsk Oblast	10,7	89,3	100,0	28
Kyiv and Kyiv Oblast	9,6	90,4	100,0	135
Kirovohrad Oblast	14,3	85,7	100,0	21
Lviv Oblast	10,0	90,0	100,0	50
Mykolaiv Oblast	8,3	91,7	100,0	24
Odesa Oblast	4,4	95,6	100,0	45
Poltava Oblast	7,0	93,0	100,0	43
Rivne Oblast	4,8	95,2	100,0	21
Sumy Oblast	9,5	90,5	100,0	21
Ternopil Oblast	0,0	100,0	100,0	16
Kharkiv Oblast	5,3	94,7	100,0	57
Kherson Oblast	0,0	100,0	100,0	16
Khmelnyskyi Oblast	0,0	100,0	100,0	22
Cherkasy Oblast	3,8	96,2	100,0	26
Chernivtsi Oblast	0,0	100,0	100,0	12
Chernihiv Oblast	0,0	100,0	100,0	23



Assessment by the respondents of recent changes in conditions of obtaining bank loans by their enterprises

Enterprises	Easing	No changes	Tightening	Σ	Number of responses	Balance of responses					% responses Change in p.p. versus:	
						Q1 2015	Q2 2015	Q3 2015	Q4 2015	Q1 2016	Q4 2015	Q1 2015
						6	7	8	9	10=3-1	11=10-9	12=10-6
A	1	2	3	4=1+2+3	5	6	7	8	9	10=3-1	11=10-9	12=10-6
Total	3,6	44,3	52,1	100,0	334	47,6	55,6	50,1	41,4	48,5	7,1	0,9
Agriculture, forestry and fishing	8,7	43,5	47,8	100,0	46	41,0	40,0	60,0	31,6	39,1	7,6	-1,9
Mining and quarrying	0,0	54,5	45,5	100,0	22	47,1	40,0	54,5	30,0	45,5	15,5	-1,6
Processing industry	2,7	49,3	48,0	100,0	75	49,5	59,1	41,2	42,7	45,3	2,7	-4,1
Electricity, gas, steam, water supply, sewage and waste management	11,1	50,0	38,9	100,0	18	43,5	43,5	54,5	34,8	27,8	-7,0	-15,7
Construction	0,0	21,4	78,6	100,0	14	50,0	53,3	52,6	46,7	78,6	31,9	28,6
Wholesale, retail trade, repair of motor vehicles and motorcycles	1,1	39,6	59,3	100,0	91	53,1	66,7	51,2	48,3	58,2	10,0	5,1
Transporting and storage, postal and courier activities and telecommunications	6,9	41,4	51,7	100,0	29	41,7	51,5	33,3	37,5	44,8	7,3	3,2
Other	2,6	48,7	48,7	100,0	39	47,2	67,7	61,1	48,8	46,2	-2,6	-1,1
Small	2,6	42,9	54,5	100,0	77	49,0	63,0	48,1	50,0	51,9	1,9	3,0
Medium	4,8	38,1	57,1	100,0	147	47,3	51,2	52,8	40,6	52,4	11,8	5,1
Large	2,7	53,6	43,6	100,0	110	47,1	54,9	48,8	36,7	40,9	4,2	-6,2
Perform												
only export transactions	3,3	63,3	33,3	100,0	30	41,4	51,6	48,7	33,3	30,0	-3,3	-11,4
only import transactions	0,0	45,7	54,3	100,0	35	35,3	70,0	47,4	65,7	54,3	-11,4	19,0
export and import transactions	2,4	43,9	53,7	100,0	123	57,5	55,4	50,4	39,0	51,2	12,2	-6,2
no export or import transactions	5,6	39,4	54,9	100,0	142	44,3	54,0	51,1	39,6	49,3	9,7	5,0
Expect for next 12 months:												
sales increase	3,0	55,0	42,0	100,0	100	48,4	51,7	44,1	28,9	39,0	10,1	-9,4
sales decrease	4,6	35,4	60,0	100,0	65	57,4	67,5	53,7	54,8	55,4	0,6	-2,0
increase in sales price growth	3,9	45,2	50,9	100,0	230	49,4	57,2	50,6	44,0	47,0	2,9	-2,4
Follow NBU activities on a continuous basis	1,4	43,5	55,1	100,0	69	58,3	65,3	54,6	51,2	53,6	2,4	-4,6
Vinnitsia Oblast	0,0	30,0	70,0	100,0	10	33,3	33,3	91,7	69,2	70,0	0,8	36,7
Volyn Oblast	16,7	33,3	50,0	100,0	6	83,3	33,3	20,0	22,2	33,3	11,1	-50,0
Dnipropetrovsk Oblast	0,0	37,0	63,0	100,0	46	39,3	58,5	56,3	40,9	63,0	22,1	23,7
Zhytomyr Oblast	0,0	42,9	57,1	100,0	7	44,4	57,1	66,7	26,7	57,1	30,5	12,7
Zakarpattia Oblast	20,0	40,0	40,0	100,0	5	20,0	71,4	40,0	50,0	20,0	-30,0	0,0
Zaporizhia Oblast	9,1	45,5	45,5	100,0	22	40,9	60,0	62,5	44,4	36,4	-8,1	-4,5
Ivano-Frankivsk Oblast	12,5	31,3	56,3	100,0	16	72,0	100,0	68,8	42,1	43,8	1,6	-28,3
Kyiv and Kyiv Oblast	2,0	46,0	52,0	100,0	50	62,8	60,0	48,0	50,0	50,0	0,0	-12,8
Kirovohrad Oblast	0,0	40,0	60,0	100,0	5	60,0	61,5	12,5	33,3	60,0	26,7	0,0
Lviv Oblast	0,0	48,1	51,9	100,0	27	40,0	60,9	21,1	44,0	51,9	7,9	11,9
Mykolaiv Oblast	0,0	42,9	57,1	100,0	7	50,0	50,0	60,0	-20,0	57,1	77,1	7,1
Odesa Oblast	4,8	23,8	71,4	100,0	21	42,9	52,0	51,9	61,5	66,7	5,1	23,8
Poltava Oblast	5,3	73,7	21,1	100,0	19	40,0	35,0	48,1	45,8	15,8	-30,0	-24,2
Rivne Oblast	0,0	55,6	44,4	100,0	9	25,0	16,7	25,0	20,0	44,4	24,4	19,4
Sumy Oblast	0,0	0,0	100,0	100,0	5	50,0	66,7	35,7	55,6	100,0	44,4	50,0
Terнопil Oblast	0,0	30,0	70,0	100,0	10	37,5	28,6	90,9	0,0	70,0	70,0	32,5
Kharkiv Oblast	0,0	70,6	29,4	100,0	34	53,1	46,2	43,3	37,9	29,4	-8,5	-23,7
Kherson Oblast	0,0	25,0	75,0	100,0	4	81,8	80,0	57,1	100,0	75,0	-25,0	-6,8
Khmelnytskyi Oblast	16,7	50,0	33,3	100,0	6	42,9	90,0	41,7	30,8	16,7	-14,1	-26,2
Cherkasy Oblast	0,0	18,2	81,8	100,0	11	25,0	36,4	53,8	63,6	81,8	18,2	56,8
Chernivtsi Oblast	0,0	50,0	50,0	100,0	4	0,0	50,0	42,9	33,3	50,0	16,7	50,0
Chernihiv Oblast	20,0	60,0	20,0	100,0	10	50,0	28,6	41,7	18,2	0,0	-18,2	-50,0



Respondents' Intention to Borrow

Table 10.1

Enterprises	% responses			
	Do not intend to take out loans	Intend to take out loans	Σ	Number of responses
A	1	2	3=1+2	4
Total	64,4	35,6	100,0	783
Agriculture, forestry and fishing	61,5	38,5	100,0	109
Mining and quarrying	73,1	26,9	100,0	52
Processing industry	50,0	50,0	100,0	130
Electricity, gas, steam, water supply, sewage and waste management	64,3	35,7	100,0	42
Construction	62,1	37,9	100,0	29
Wholesale, retail trade, repair of motor vehicles and motorcycles	50,9	49,1	100,0	159
Transporting and storage, postal and courier activities and telecommunications	71,4	28,6	100,0	84
Other	83,1	16,9	100,0	178
Small	74,2	25,8	100,0	240
Medium	65,2	34,8	100,0	356
Large	50,0	50,0	100,0	186
Perform				
only export transactions	70,5	29,5	100,0	78
only import transactions	48,3	51,7	100,0	60
export and import transactions	50,3	49,7	100,0	199
no export or import transactions	71,5	28,5	100,0	438
Expect for next 12 months:				
sales increase	56,2	43,8	100,0	203
sales decrease	67,5	32,5	100,0	166
increase in sales price growth	61,0	39,0	100,0	502
Follow NBU activities on a continuous basis	53,1	46,9	100,0	130
Vinnitsia Oblast	70,8	29,2	100,0	24
Volyn Oblast	65,0	35,0	100,0	20
Dnipropetrovsk Oblast	63,1	36,9	100,0	103
Zhytomyr Oblast	65,0	35,0	100,0	20
Zakarpattia Oblast	84,2	15,8	100,0	19
Zaporizhia Oblast	63,9	36,1	100,0	36
Ivano-Frankivsk Oblast	50,0	50,0	100,0	28
Kyiv and Kyiv Oblast	70,8	29,2	100,0	137
Kirovohrad Oblast	71,4	28,6	100,0	21
Lviv Oblast	54,0	46,0	100,0	50
Mykolaiv Oblast	54,2	45,8	100,0	24
Odesa Oblast	68,9	31,1	100,0	45
Poltava Oblast	59,1	40,9	100,0	44
Rivne Oblast	71,4	28,6	100,0	21
Sumy Oblast	66,7	33,3	100,0	21
Ternopil Oblast	46,7	53,3	100,0	15
Kharkiv Oblast	56,9	43,1	100,0	58
Kherson Oblast	75,0	25,0	100,0	16
Khmelnyskyi Oblast	68,2	31,8	100,0	22
Cherkasy Oblast	57,7	42,3	100,0	26
Chernivtsi Oblast	72,7	27,3	100,0	11
Chernihiv Oblast	68,2	31,8	100,0	22



Respondents' plans regarding the currency of the next loan to be obtained

Enterprises	% responses		
	Domestic currency	Foreign currency	Σ
A	1	2	3=1+2
Total	88,5	11,5	100,0
Agriculture, forestry and fishing	97,6	2,4	100,0
Mining and quarrying	85,7	14,3	100,0
Processing industry	78,5	21,5	100,0
Electricity, gas, steam, water supply, sewage and waste management	80,0	20,0	100,0
Construction	90,9	9,1	100,0
Wholesale, retail trade, repair of motor vehicles and motorcycles	94,9	5,1	100,0
Transporting and storage, postal and courier activities and telecommunications	83,3	16,7	100,0
Other	90,0	10,0	100,0
Small	90,3	9,7	100,0
Medium	90,3	9,7	100,0
Large	84,9	15,1	100,0
Perform			
only export transactions	91,3	8,7	100,0
only import transactions	90,3	9,7	100,0
export and import transactions	80,8	19,2	100,0
no export or import transactions	94,4	5,6	100,0
Expect for next 12 months:			
sales increase	86,5	13,5	100,0
sales decrease	85,2	14,8	100,0
increase in sales price growth	88,8	11,2	100,0
Follow NBU activities on a continuous basis	78,7	21,3	100,0
Vynnytsia Oblast	100,0	0,0	100,0
Volyn Oblast	85,7	14,3	100,0
Dnipropetrovsk Oblast	89,5	10,5	100,0
Zhytomyr Oblast	100,0	0,0	100,0
Zakarpattia Oblast	100,0	0,0	100,0
Zaporizhia Oblast	76,9	23,1	100,0
Ivano-Frankivsk Oblast	78,6	21,4	100,0
Kyiv and Kyiv Oblast	85,0	15,0	100,0
Kirovohrad Oblast	100,0	0,0	100,0
Lviv Oblast	82,6	17,4	100,0
Mykolaiv Oblast	72,7	27,3	100,0
Odesa Oblast	100,0	0,0	100,0
Poltava Oblast	88,9	11,1	100,0
Rivne Oblast	100,0	0,0	100,0
Sumy Oblast	100,0	0,0	100,0
Ternopil Oblast	100,0	0,0	100,0
Kharkiv Oblast	88,0	12,0	100,0
Kherson Oblast	100,0	0,0	100,0
Khmelnyskyi Oblast	100,0	0,0	100,0
Cherkasy Oblast	90,9	9,1	100,0
Chernivtsi Oblast	66,7	33,3	100,0
Chernihiv Oblast	85,7	14,3	100,0



Factors that deter enterprises from taking loans

Enterprises	% responses					
	High interest rates on loans	Complicated paperwork	Excessive requirements to collateral	Exchange rate	Enterprises' uncertainty about being able to pay back their debts.	Other funding sources
A	1	2	3	4	5	6
Total	70,6	22,7	33,8	38,0	19,6	19,5
Agriculture, forestry and fishing	70,0	27,3	30,0	30,0	8,2	22,7
Mining and quarrying	68,5	18,5	22,2	35,2	22,2	24,1
Processing industry	83,5	27,1	45,9	39,8	15,0	12,0
Electricity, gas, steam, water supply, sewage and waste management	65,1	18,6	30,2	37,2	39,5	16,3
Construction	89,7	17,2	44,8	34,5	24,1	17,2
Wholesale, retail trade, repair of motor vehicles and motorcycles	78,0	23,8	40,9	39,6	15,9	17,7
Transporting and storage, postal and courier activities and telecommunications	70,6	22,4	36,5	54,1	28,2	18,8
Other	53,6	18,8	22,1	34,3	23,2	24,9
Small	71,3	22,1	29,1	43,4	20,5	20,9
Medium	69,1	21,3	35,6	34,8	18,2	20,4
Large	72,8	26,2	36,6	37,2	21,5	16,2
Perform						
only export transactions	67,1	20,3	30,4	31,6	20,3	25,3
only import transactions	82,0	27,9	41,0	55,7	14,8	11,5
export and import transactions	74,4	25,6	42,4	44,8	18,2	19,7
no export or import transactions	67,9	21,1	29,4	33,4	21,1	19,5
Expect for next 12 months:						
sales increase	70,2	24,5	35,6	39,4	10,1	20,7
sales decrease	76,5	25,3	37,1	44,1	30,6	12,4
increase in sales price growth	73,3	24,7	34,5	38,8	19,0	19,4
Follow NBU activities on a continuous basis	76,1	23,9	35,8	44,0	14,9	17,9
Vinnitsia Oblast	58,3	20,8	33,3	29,2	16,7	25,0
Volyn Oblast	76,2	19,0	14,3	42,9	14,3	28,6
Dnipropetrovsk Oblast	66,7	18,1	34,3	38,1	21,0	23,8
Zhytomyr Oblast	61,9	19,0	19,0	33,3	9,5	19,0
Zakarpattia Oblast	63,2	5,3	21,1	26,3	10,5	42,1
Zaporizhia Oblast	81,6	28,9	47,4	31,6	34,2	10,5
Ivano-Frankivsk Oblast	62,1	17,2	34,5	55,2	17,2	27,6
Kyiv and Kyiv Oblast	72,5	21,7	39,9	51,4	23,9	22,5
Kirovohrad Oblast	66,7	23,8	28,6	23,8	19,0	14,3
Lviv Oblast	78,4	35,3	49,0	49,0	11,8	17,6
Mykolaiv Oblast	79,2	20,8	25,0	33,3	16,7	16,7
Odesa Oblast	71,7	23,9	37,0	28,3	28,3	17,4
Poltava Oblast	65,9	15,9	22,7	18,2	20,5	13,6
Rivne Oblast	76,2	47,6	42,9	47,6	9,5	9,5
Sumy Oblast	61,9	19,0	19,0	14,3	19,0	28,6
Terнопil Oblast	66,7	27,8	33,3	38,9	22,2	5,6
Kharkiv Oblast	77,6	17,2	36,2	32,8	15,5	13,8
Kherson Oblast	93,8	18,8	31,3	50,0	18,8	25,0
Khmelnyskyi Oblast	81,8	31,8	31,8	45,5	22,7	18,2
Cherkasy Oblast	59,3	29,6	29,6	25,9	18,5	14,8
Chernivtsi Oblast	50,0	25,0	41,7	41,7	16,7	8,3
Chernihiv Oblast	60,9	26,1	13,0	39,1	13,0	17,4



Respondents' Ability to Effect Transactions Using Funds in Bank Accounts

Enterprises	% responses			
	Had difficulties	Did not have difficulties	Σ	Number of responses
A	1	2	3=1+2	4
Total	9,1	90,9	100,0	791
Agriculture, forestry and fishing	2,8	97,2	100,0	108
Mining and quarrying	7,4	92,6	100,0	54
Processing industry	12,1	87,9	100,0	132
Electricity, gas, steam, water supply, sewage and waste management	18,6	81,4	100,0	43
Construction	6,9	93,1	100,0	29
Wholesale, retail trade, repair of motor vehicles and motorcycles	9,3	90,7	100,0	161
Transporting and storage, postal and courier activities and telecommunications	9,5	90,5	100,0	84
Other	8,9	91,1	100,0	180
Small	8,4	91,6	100,0	239
Medium	8,4	91,6	100,0	359
Large	11,5	88,5	100,0	191
Perform				
only export transactions	5,1	94,9	100,0	78
only import transactions	11,7	88,3	100,0	60
export and import transactions	14,4	85,6	100,0	202
no export or import transactions	7,0	93,0	100,0	442
Expect for next 12 months:				
sales increase	7,3	92,7	100,0	205
sales decrease	13,8	86,2	100,0	167
increase in sales price growth	10,9	89,1	100,0	505
Follow NBU activities on a continuous basis	14,9	85,1	100,0	134
Vinnitsia Oblast	8,3	91,7	100,0	24
Volyn Oblast	14,3	85,7	100,0	21
Dnipropetrovsk Oblast	7,7	92,3	100,0	104
Zhytomyr Oblast	9,5	90,5	100,0	21
Zakarpattia Oblast	5,6	94,4	100,0	18
Zaporizhia Oblast	18,4	81,6	100,0	38
Ivano-Frankivsk Oblast	7,1	92,9	100,0	28
Kyiv and Kyiv Oblast	11,0	89,0	100,0	136
Kirovohrad Oblast	9,5	90,5	100,0	21
Lviv Oblast	16,3	83,7	100,0	49
Mykolaiv Oblast	8,3	91,7	100,0	24
Odesa Oblast	0,0	100,0	100,0	45
Poltava Oblast	6,8	93,2	100,0	44
Rivne Oblast	0,0	100,0	100,0	21
Sumy Oblast	9,5	90,5	100,0	21
Terнопil Oblast	16,7	83,3	100,0	18
Kharkiv Oblast	12,1	87,9	100,0	58
Kherson Oblast	0,0	100,0	100,0	16
Khmelnyskyi Oblast	9,1	90,9	100,0	22
Cherkasy Oblast	7,4	92,6	100,0	27
Chernivtsi Oblast	8,3	91,7	100,0	12
Chernihiv Oblast	0,0	100,0	100,0	23



Respondents' Expectations of Goods and Services Output over next 12 months

Enterprises	Will increase	Will remain unchanged	Will decrease	Σ	Number of responses	Balance of responses					Change in p.p. versus:	
						Q1 2015	Q2 2015	Q3 2015	Q4 2015	Q1 2016	Q4 2015	Q1 2015
						6	7	8	9	10=1-3	11=10-9	12=10-6
A	1	2	3	4=1+2+3	5	6	7	8	9	10=1-3	11=10-9	12=10-6
Total	17,8	45,8	36,4	100,0	762	-57,2	-35,3	-21,5	-14,6	-18,5	-3,9	38,7
Agriculture, forestry and fishing	14,8	54,6	30,6	100,0	108	-43,8	-5,4	-13,3	-5,3	-15,7	-10,4	28,1
Mining and quarrying	22,6	39,6	37,7	100,0	53	-46,3	-27,5	-22,8	-11,1	-15,1	-4,0	31,2
Processing industry	15,5	48,8	35,7	100,0	129	-54,9	-33,3	-23,8	-15,3	-20,2	-4,8	34,7
Electricity, gas, steam, water supply, sewage and waste management	12,2	46,3	41,5	100,0	41	-53,3	-32,5	-35,6	-14,0	-29,3	-15,3	24,1
Construction	21,4	42,9	35,7	100,0	28	-64,9	-47,2	-13,9	-5,6	-14,3	-8,7	50,6
Wholesale, retail trade, repair of motor vehicles and motorcycles	21,5	48,3	30,2	100,0	149	-58,9	-41,7	-20,6	-9,2	-8,7	0,5	50,1
Transporting and storage, postal and courier activities and telecommunications	11,1	40,7	48,1	100,0	81	-61,2	-45,5	-23,9	-29,0	-37,0	-8,0	24,2
Other	20,8	40,5	38,7	100,0	173	-66,7	-44,8	-21,8	-20,5	-17,9	2,6	48,7
Small	19,2	42,8	38,0	100,0	229	-62,2	-41,8	-21,1	-22,7	-18,8	3,9	43,4
Medium	18,8	47,0	34,2	100,0	345	-53,7	-28,7	-20,8	-12,3	-15,4	-3,1	38,3
Large	14,4	47,6	38,0	100,0	187	-56,0	-34,4	-22,9	-8,0	-23,5	-15,6	32,4
Perform												
only export transactions	14,3	49,4	36,4	100,0	77	-42,5	-29,7	-15,3	1,3	-22,1	-23,3	20,4
only import transactions	31,7	41,7	26,7	100,0	60	-54,7	-35,3	-21,2	-4,8	5,0	9,8	59,7
export and import transactions	23,7	38,9	37,4	100,0	198	-61,3	-34,3	-17,9	-8,1	-13,6	-5,6	47,6
no export or import transactions	14,1	48,6	37,3	100,0	418	-57,6	-36,6	-23,9	-21,3	-23,2	-1,9	34,4
Expect for next 12 months:												
sales increase	42,6	38,1	19,3	100,0	197	-17,4	13,9	13,6	35,8	23,4	-12,4	40,8
sales decrease	3,7	28,2	68,1	100,0	163	-88,2	-77,1	-57,3	-67,3	-64,4	2,9	23,8
increase in sales price growth	20,5	44,4	35,1	100,0	482	-57,6	-32,9	-18,2	-9,2	-14,5	-5,4	43,1
Follow NBU activities on a continuous basis	21,4	41,2	37,4	100,0	131	-63,2	-31,7	-20,2	-5,6	-16,0	-10,4	47,2
Vinnitsia Oblast	13,6	36,4	50,0	100,0	22	-41,5	-23,1	-7,1	0,0	-36,4	-36,4	5,1
Volyn Oblast	23,5	58,8	17,6	100,0	17	-60,0	22,2	-16,7	-5,6	5,9	11,4	65,9
Dnipropetrovsk Oblast	9,9	49,5	40,6	100,0	101	-42,4	-35,8	-29,8	-27,5	-30,7	-3,2	11,8
Zhytomyr Oblast	19,0	38,1	42,9	100,0	21	-84,0	-36,4	-13,6	0,0	-23,8	-23,8	60,2
Zakarpattia Oblast	22,2	55,6	22,2	100,0	18	-47,8	-60,0	-10,0	-9,5	0,0	9,5	47,8
Zaporizhia Oblast	15,8	47,4	36,8	100,0	38	-51,0	-43,9	-39,0	-31,0	-21,1	9,9	30,0
Ivano-Frankivsk Oblast	33,3	37,0	29,6	100,0	27	-66,7	-20,7	3,3	0,0	3,7	3,7	70,4
Kyiv and Kyiv Oblast	25,0	34,1	40,9	100,0	132	-58,7	-43,5	-11,1	0,7	-15,9	-16,6	42,8
Kirovohrad Oblast	15,0	50,0	35,0	100,0	20	-60,9	-19,0	-18,2	-40,9	-20,0	20,9	40,9
Lviv Oblast	29,2	37,5	33,3	100,0	48	-50,8	-23,5	-20,0	3,9	-4,2	-8,1	46,7
Mykolaiv Oblast	13,0	47,8	39,1	100,0	23	-86,2	-61,5	-42,9	-3,8	-26,1	-22,2	60,1
Odesa Oblast	21,7	39,1	39,1	100,0	46	-71,4	-51,1	-25,6	-25,5	-17,4	8,1	54,0
Poltava Oblast	7,7	46,2	46,2	100,0	39	-67,9	-39,1	-16,7	-39,1	-38,5	0,7	29,5
Rivne Oblast	15,0	50,0	35,0	100,0	20	-54,5	-42,1	26,3	-5,3	-20,0	-14,7	34,5
Sumy Oblast	14,3	52,4	33,3	100,0	21	-48,1	0,0	-52,2	-30,4	-19,0	11,4	29,1
Ternopil Oblast	12,5	50,0	37,5	100,0	16	-36,8	-17,6	0,0	29,4	-25,0	-54,4	11,8
Kharkiv Oblast	19,3	42,1	38,6	100,0	57	-68,9	-43,8	-53,1	-35,4	-19,3	16,1	49,6
Kherson Oblast	6,3	56,3	37,5	100,0	16	-81,0	-29,4	-5,9	-23,5	-31,3	-7,7	49,7
Khmelnytskyi Oblast	18,2	68,2	13,6	100,0	22	-57,7	-34,8	-43,5	8,7	4,5	-4,2	62,2
Cherkasy Oblast	11,5	65,4	23,1	100,0	26	-56,7	-34,6	-11,5	-10,7	-11,5	-0,8	45,1
Chernivtsi Oblast	9,1	72,7	18,2	100,0	11	-7,1	-50,0	33,3	-8,3	-9,1	-0,8	-1,9
Chernihiv Oblast	9,5	61,9	28,6	100,0	21	-60,0	-9,1	-30,4	-22,7	-19,0	3,7	41,0



Respondents' Expectations of Ukrainian Consumer Prices over next 12 months

Enterprises	Will increase:								% responses	
	to 10%	from 10,1to 15,0%	from 15,1 to 20,0%	from 20,1 to 25,0%	from 25,1 to 30,0%	from 30,1 to 35,0%	from 35,1% to 40,0%	from 40,1% or more	Σ	Number of responses
A	1	2	3	4	5	6	7	8	9	10
Total	6,6	15,7	25,7	19,5	13,8	6,5	4,1	8,0	100,0	783
Agriculture, forestry and fishing	10,1	13,8	29,4	15,6	13,8	5,5	2,8	9,2	100,0	109
Mining and quarrying	5,7	15,1	20,8	24,5	18,9	1,9	5,7	7,5	100,0	53
Processing industry	6,8	18,2	29,5	18,9	9,1	6,1	5,3	6,1	100,0	132
Electricity, gas, steam, water supply, sewage and waste management	9,5	4,8	31,0	14,3	23,8	4,8	7,1	4,8	100,0	42
Construction	0,0	14,3	39,3	7,1	17,9	10,7	3,6	7,1	100,0	28
Wholesale, retail trade, repair of motor vehicles and motorcycles	4,3	19,3	27,3	20,5	10,6	6,8	2,5	8,7	100,0	161
Transporting and storage, postal and courier activities and telecommunications	7,3	15,9	17,1	22,0	15,9	11,0	1,2	9,8	100,0	82
Other	6,8	14,8	21,0	22,2	14,8	6,3	5,7	8,5	100,0	176
Small	8,9	12,3	23,3	21,6	13,6	6,8	4,2	9,3	100,0	236
Medium	5,1	17,7	25,0	19,9	13,8	6,2	3,1	9,3	100,0	356
Large	6,8	15,8	30,0	16,3	14,2	6,8	5,8	4,2	100,0	190
Perform										
only export transactions	8,0	10,7	17,3	29,3	13,3	6,7	5,3	9,3	100,0	75
only import transactions	5,0	21,7	28,3	15,0	10,0	10,0	0,0	10,0	100,0	60
export and import transactions	6,9	21,3	28,7	18,3	12,4	5,4	2,5	4,5	100,0	202
no export or import transactions	6,4	13,3	25,5	19,3	14,9	6,7	5,0	8,9	100,0	436
Expect for next 12 months:										
sales increase	7,3	20,9	24,8	17,5	12,6	6,8	3,9	6,3	100,0	206
sales decrease	3,0	12,6	22,8	15,0	17,4	8,4	5,4	15,6	100,0	167
increase in sales price growth	6,0	15,5	26,7	20,1	14,9	7,0	3,8	6,0	100,0	502
Follow NBU activities on a continuous basis	8,3	14,3	25,6	17,3	12,8	9,0	4,5	8,3	100,0	133
Vinnitsia Oblast	8,3	12,5	16,7	25,0	25,0	0,0	4,2	8,3	100,0	24
Volyn Oblast	9,5	14,3	33,3	19,0	14,3	9,5	0,0	0,0	100,0	21
Dnipropetrovsk Oblast	8,7	12,5	25,0	21,2	19,2	3,8	3,8	5,8	100,0	104
Zhytomyr Oblast	9,5	14,3	14,3	33,3	9,5	4,8	14,3	0,0	100,0	21
Zakarpattia Oblast	10,5	42,1	10,5	21,1	5,3	0,0	5,3	5,3	100,0	19
Zaporizhia Oblast	2,7	16,2	21,6	21,6	8,1	5,4	8,1	16,2	100,0	37
Ivano-Frankivsk Oblast	3,6	10,7	17,9	35,7	10,7	3,6	3,6	14,3	100,0	28
Kyiv and Kyiv Oblast	5,1	19,0	25,5	15,3	13,1	10,2	5,1	6,6	100,0	137
Kirovohrad Oblast	9,5	14,3	23,8	14,3	9,5	0,0	0,0	28,6	100,0	21
Lviv Oblast	14,0	14,0	26,0	16,0	12,0	6,0	0,0	12,0	100,0	50
Mykolaiv Oblast	12,5	12,5	29,2	8,3	20,8	8,3	4,2	4,2	100,0	24
Odesa Oblast	4,4	15,6	28,9	11,1	17,8	11,1	4,4	6,7	100,0	45
Poltava Oblast	4,9	7,3	31,7	34,1	12,2	4,9	0,0	4,9	100,0	41
Rivne Oblast	4,8	14,3	47,6	4,8	4,8	9,5	4,8	9,5	100,0	21
Sumy Oblast	4,8	4,8	28,6	28,6	4,8	0,0	14,3	14,3	100,0	21
Terнопil Oblast	6,3	12,5	37,5	12,5	0,0	18,8	6,3	6,3	100,0	16
Kharkiv Oblast	5,5	20,0	14,5	21,8	14,5	14,5	1,8	7,3	100,0	55
Kherson Oblast	6,7	6,7	26,7	33,3	6,7	0,0	0,0	20,0	100,0	15
Khmelnitskyi Oblast	4,5	9,1	36,4	22,7	18,2	0,0	4,5	4,5	100,0	22
Cherkasy Oblast	7,4	22,2	40,7	3,7	11,1	3,7	7,4	3,7	100,0	27
Chernivtsi Oblast	0,0	18,2	27,3	18,2	18,2	0,0	0,0	18,2	100,0	11
Chernihiv Oblast	0,0	30,4	17,4	21,7	26,1	4,3	0,0	0,0	100,0	23



Respondents' Assessments of Most Important Consumer Price Drivers

Enterprises	% responses						
	Production costs	Household income	Budget social expenditures	Tax changes	Exchange rates	Supply (availability) of money	Global market prices
A	1	2	3	4	5	6	7
Total	57,1	17,9	9,0	21,9	87,6	12,5	10,9
Agriculture, forestry and fishing	62,7	9,1	6,4	36,4	82,7	5,5	11,8
Mining and quarrying	57,4	20,4	9,3	22,2	85,2	5,6	11,1
Processing industry	70,7	14,3	8,3	13,5	86,5	16,5	13,5
Electricity, gas, steam, water supply, sewage and waste management	55,8	18,6	2,3	18,6	88,4	4,7	16,3
Construction	62,1	10,3	10,3	20,7	93,1	6,9	17,2
Wholesale, retail trade, repair of motor vehicles and motorcycles	53,7	23,8	9,1	21,3	87,8	18,9	11,6
Transporting and storage, postal and courier activities and telecommunications	55,3	12,9	12,9	15,3	88,2	14,1	5,9
Other	47,0	23,2	10,5	23,8	90,6	12,2	7,7
Small	52,5	19,7	7,0	21,3	86,1	11,5	9,8
Medium	58,3	18,2	11,3	24,9	85,9	14,4	11,0
Large	60,7	14,7	7,3	17,3	93,2	10,5	12,0
Perform							
only export transactions	65,8	7,6	12,7	31,6	84,8	13,9	11,4
only import transactions	55,7	18,0	8,2	24,6	95,1	14,8	19,7
export and import transactions	56,7	19,7	5,4	14,8	93,1	15,8	10,3
no export or import transactions	56,1	19,1	9,9	22,9	84,5	10,1	9,9
Expect for next 12 months:							
sales increase	53,8	16,8	11,1	19,2	88,9	15,4	10,6
sales decrease	61,8	22,4	10,6	23,5	90,0	11,2	12,4
increase in sales price growth	62,5	19,2	8,2	22,0	87,5	12,4	11,8
Follow NBU activities on a continuous basis	52,2	19,4	6,0	14,2	94,0	17,9	13,4
Vynnytsia Oblast	50,0	20,8	4,2	25,0	87,5	12,5	12,5
Volyn Oblast	42,9	4,8	0,0	19,0	90,5	19,0	28,6
Dnipropetrovsk Oblast	53,3	11,4	8,6	22,9	91,4	6,7	10,5
Zhytomyr Oblast	52,4	33,3	14,3	23,8	81,0	14,3	9,5
Zakarpattia Oblast	31,6	26,3	5,3	21,1	94,7	21,1	21,1
Zaporizhia Oblast	57,9	18,4	5,3	18,4	94,7	15,8	10,5
Ivano-Frankivsk Oblast	37,9	24,1	13,8	17,2	86,2	27,6	13,8
Kyiv and Kyiv Oblast	50,0	15,2	8,7	20,3	94,2	13,8	10,1
Kirovohrad Oblast	66,7	28,6	9,5	33,3	95,2	9,5	19,0
Lviv Oblast	68,6	19,6	11,8	23,5	84,3	11,8	7,8
Mykolaiv Oblast	75,0	4,2	16,7	20,8	62,5	4,2	8,3
Odesa Oblast	54,3	10,9	4,3	23,9	89,1	13,0	10,9
Poltava Oblast	79,5	31,8	18,2	22,7	70,5	6,8	6,8
Rivne Oblast	81,0	28,6	0,0	9,5	90,5	9,5	9,5
Sumy Oblast	71,4	23,8	19,0	14,3	66,7	9,5	4,8
Ternopil Oblast	44,4	11,1	16,7	16,7	83,3	27,8	16,7
Kharkiv Oblast	65,5	17,2	12,1	15,5	93,1	19,0	8,6
Kherson Oblast	56,3	18,8	0,0	37,5	100,0	6,3	0,0
Khmelnytskyi Oblast	50,0	27,3	4,5	36,4	86,4	13,6	13,6
Cherkasy Oblast	66,7	14,8	7,4	29,6	88,9	3,7	18,5
Chernivtsi Oblast	50,0	16,7	0,0	25,0	75,0	8,3	8,3
Chernihiv Oblast	47,8	17,4	4,3	21,7	78,3	8,7	4,3



Respondents' Expectations of UAH/USD Exchange Rate over next 12 months

Enterprises	Hryvnia will appreciate	Will remain unchanged	Hryvnia will depreciate	Σ	Number of responses	Balance of responses					% responses Change in p.p. versus:	
						Q1 2015	Q2 2015	Q3 2015	Q4 2015	Q1 2016	Q4 2015	Q1 2016
						6	7	8	9	10=3-1	11=10-9	12=10-6
A	1	2	3	4=1+2+3	5	6	7	8	9	10=3-1	11=10-9	12=10-6
Total	3,7	5,4	90,8	100,0	774	83,1	67,2	77,5	83,3	87,1	3,7	4,0
Agriculture, forestry and fishing	4,7	7,5	87,9	100,0	107	84,2	67,0	79,1	78,9	83,2	4,2	-1,0
Mining and quarrying	1,9	5,8	92,3	100,0	52	92,7	64,7	75,4	78,2	90,4	12,2	-2,3
Processing industry	2,3	2,3	95,4	100,0	131	83,2	66,5	79,5	87,7	93,1	5,5	9,9
Electricity, gas, steam, water supply, sewage and waste management	2,5	2,5	95,0	100,0	40	85,1	60,0	89,1	85,7	92,5	6,8	7,4
Construction	0,0	10,7	89,3	100,0	28	81,1	61,1	82,4	74,3	89,3	15,0	8,2
Wholesale, retail trade, repair of motor vehicles and motorcycles	6,3	6,9	86,9	100,0	160	72,7	71,8	73,4	82,4	80,6	-1,8	7,9
Transporting and storage, postal and courier activities and telecommunications	4,8	4,8	90,4	100,0	83	90,8	72,4	80,2	84,4	85,5	1,1	-5,3
Other	2,9	5,2	91,9	100,0	173	86,6	64,4	74,3	85,6	89,0	3,4	2,4
Small	3,8	5,1	91,1	100,0	235	81,8	65,7	72,6	83,8	87,2	3,5	5,4
Medium	4,3	4,8	90,9	100,0	351	79,9	70,1	80,7	81,2	86,6	5,4	6,7
Large	2,7	7,0	90,4	100,0	187	88,1	65,6	80,7	87,1	87,7	0,6	-0,4
Perform												
only export transactions	5,4	2,7	91,9	100,0	74	82,5	67,5	77,6	82,1	86,5	4,4	4,0
only import transactions	10,0	8,3	81,7	100,0	60	82,8	61,2	79,7	88,9	71,7	-17,2	-11,1
export and import transactions	3,5	3,5	93,0	100,0	201	83,2	71,6	77,2	87,4	89,6	2,2	6,4
no export or import transactions	2,8	6,5	90,7	100,0	430	83,1	66,1	77,3	81,1	87,9	6,8	4,8
Expect for next 12 months:												
sales increase	5,5	6,5	87,9	100,0	199	77,4	60,9	75,0	77,8	82,4	4,6	5,0
sales decrease	3,6	1,8	94,7	100,0	169	86,1	80,5	88,4	90,9	91,1	0,3	5,0
increase in sales price growth	4,2	4,4	91,4	100,0	498	84,5	70,2	80,6	85,4	87,1	1,8	2,6
Follow NBU activities on a continuous basis	4,6	3,1	92,3	100,0	130	85,0	67,2	80,6	75,5	87,7	12,2	2,7
Vinnitsia Oblast	0,0	13,0	87,0	100,0	23	78,0	55,6	78,6	88,0	87,0	-1,0	8,9
Volyn Oblast	4,8	9,5	85,7	100,0	21	80,0	66,7	82,4	94,7	81,0	-13,8	1,0
Dnipropetrovsk Oblast	2,9	4,9	92,2	100,0	103	80,0	63,3	75,2	78,3	89,3	11,0	9,3
Zhytomyr Oblast	0,0	5,3	94,7	100,0	19	88,0	68,2	86,4	86,4	94,7	8,4	6,7
Zakarpattia Oblast	6,3	12,5	81,3	100,0	16	91,3	95,0	70,0	85,7	75,0	-10,7	-16,3
Zaporizhia Oblast	8,1	0,0	91,9	100,0	37	93,9	53,7	88,1	82,9	83,8	0,9	-10,1
Ivano-Frankivsk Oblast	0,0	3,8	96,2	100,0	26	100,0	72,4	83,3	93,3	96,2	2,8	-3,8
Kyiv and Kyiv Oblast	5,1	5,1	89,9	100,0	138	68,6	63,7	71,6	82,6	84,8	2,2	16,2
Kirovohrad Oblast	0,0	4,8	95,2	100,0	21	87,5	76,2	73,9	90,5	95,2	4,8	7,7
Lviv Oblast	4,0	10,0	86,0	100,0	50	84,7	72,5	78,0	90,2	82,0	-8,2	-2,7
Mykolaiv Oblast	0,0	0,0	100,0	100,0	23	100,0	92,3	67,9	84,0	100,0	16,0	0,0
Odesa Oblast	2,2	2,2	95,7	100,0	46	84,5	67,3	71,4	68,6	93,5	24,9	9,0
Poltava Oblast	4,8	2,4	92,9	100,0	42	81,1	52,2	87,2	87,0	88,1	1,1	7,0
Rivne Oblast	0,0	4,8	95,2	100,0	21	72,7	84,2	78,9	73,7	95,2	21,6	22,5
Sumy Oblast	0,0	22,2	77,8	100,0	18	92,6	37,5	87,0	78,3	77,8	-0,5	-14,8
Terнопil Oblast	18,8	0,0	81,3	100,0	16	89,5	82,4	94,1	76,5	62,5	-14,0	-27,0
Kharkiv Oblast	1,8	7,1	91,1	100,0	56	93,2	75,0	76,6	83,1	89,3	6,2	-4,0
Kherson Oblast	0,0	12,5	87,5	100,0	16	85,7	64,7	82,4	94,1	87,5	-6,6	1,8
Khmelnytskyi Oblast	4,5	9,1	86,4	100,0	22	100,0	86,4	87,0	69,6	81,8	12,3	-18,2
Cherkasy Oblast	11,5	0,0	88,5	100,0	26	75,0	57,7	77,8	96,3	76,9	-19,4	1,9
Chernivtsi Oblast	0,0	0,0	100,0	100,0	11	28,6	83,3	100,0	91,7	100,0	8,3	71,4
Chernihiv Oblast	4,3	0,0	95,7	100,0	23	84,0	68,2	56,5	90,9	91,3	0,4	7,3



Respondents' Awareness of NBU Activities

Enterprises	% responses				Number of responses
	Follow on a regular basis	Follow from time to time	Do not follow	Σ	
A	1	2	3	4=1+2+3	5
Total	16,9	72,5	10,6	100,0	794
Agriculture, forestry and fishing	12,7	73,6	13,6	100,0	110
Mining and quarrying	16,7	75,9	7,4	100,0	54
Processing industry	24,1	69,2	6,8	100,0	133
Electricity, gas, steam, water supply, sewage and waste management	14,6	73,2	12,2	100,0	41
Construction	6,9	82,8	10,3	100,0	29
Wholesale, retail trade, repair of motor vehicles and motorcycles	14,7	73,0	12,3	100,0	163
Transporting and storage, postal and courier activities and telecommunications	16,7	70,2	13,1	100,0	84
Other	18,3	72,2	9,4	100,0	180
Small	15,2	73,7	11,1	100,0	243
Medium	14,5	73,0	12,5	100,0	359
Large	23,7	70,5	5,8	100,0	190
Perform					
only export transactions	17,7	69,6	12,7	100,0	79
only import transactions	18,0	73,8	8,2	100,0	61
export and import transactions	30,0	68,0	2,0	100,0	203
no export or import transactions	10,4	75,1	14,5	100,0	441
Expect for next 12 months:					
sales increase	17,3	73,6	9,1	100,0	208
sales decrease	18,6	70,7	10,8	100,0	167
increase in sales price growth	15,9	72,6	11,4	100,0	508
Follow NBU activities on a continuous basis	100,0	0,0	0,0	100,0	134
Vinnitsia Oblast	8,3	87,5	4,2	100,0	24
Volyn Oblast	28,6	61,9	9,5	100,0	21
Dnipropetrovsk Oblast	16,2	79,0	4,8	100,0	105
Zhytomyr Oblast	4,8	76,2	19,0	100,0	21
Zakarpattia Oblast	15,8	73,7	10,5	100,0	19
Zaporizhia Oblast	40,5	54,1	5,4	100,0	37
Ivano-Frankivsk Oblast	20,7	79,3	0,0	100,0	29
Kyiv and Kyiv Oblast	21,9	70,1	8,0	100,0	137
Kirovohrad Oblast	0,0	71,4	28,6	100,0	21
Lviv Oblast	17,6	66,7	15,7	100,0	51
Mykolaiv Oblast	16,7	66,7	16,7	100,0	24
Odesa Oblast	11,1	71,1	17,8	100,0	45
Poltava Oblast	11,6	67,4	20,9	100,0	43
Rivne Oblast	28,6	57,1	14,3	100,0	21
Sumy Oblast	0,0	81,0	19,0	100,0	21
Ternopil Oblast	16,7	61,1	22,2	100,0	18
Kharkiv Oblast	21,1	73,7	5,3	100,0	57
Kherson Oblast	0,0	93,8	6,3	100,0	16
Khmelnitskyi Oblast	18,2	77,3	4,5	100,0	22
Cherkasy Oblast	7,4	92,6	0,0	100,0	27
Chernivtsi Oblast	0,0	66,7	33,3	100,0	12
Chernihiv Oblast	17,4	73,9	8,7	100,0	23