



Національний  
банк України

# Ділові очікування підприємств України

IV квартал 2024 року

Надані результати є відображенням лише думки респондентів – керівників підприємств України в IV кварталі 2024 року і не є прогнозами та оцінками Національного банку України

Випуск № 4 (76)  
Департамент статистики та звітності



# ЗМІСТ

---

Головне

Паспорт вибірки

Макроекономічні очікування

- економічна ситуація в Україні
- інфляційні та курсові очікування

Економічна активність підприємств

- стан справ на момент опитування
- очікування щодо змін ділової активності в наступні 12 місяців
- цінова політика та витрати підприємств
- фінансові умови

Додаткові матеріали – зведені таблиці за результатами опитування

Основні терміни та поняття

## Головне

Результати опитування підприємств у IV кварталі 2024 року свідчать про **пожвавлення ділової активності в наступні 12 місяців**. Водночас респонденти мали стримані оцінки щодо обсягів виробництва товарів та послуг в Україні, а також майбутнього розвитку власних підприємств. Одночасно тривало посилення інфляційних і курсових очікувань.

У наступні 12 місяців очікується:

- незначне зменшення обсягів виробництва товарів та послуг в Україні: баланс відповідей – “мінус” 1.4% (у III кварталі 2024 року – 3.7%);
- вища інфляція: зростання споживчих цін на **10.3%** (у попередньому кварталі – 9.7%);
- прискорення девальвації національної валюти: середнє значення обмінного курсу – **44.42 грн/дол. США** (у III кварталі 2024 року – 43.72 грн/дол. США);
- пожвавлення ділової активності: індекс ділових очікувань (ІДО) становив **101.8%** (у попередньому кварталі – 100.6%). Зростання індексу зумовлене послабленням негативних оцінок респондентів щодо кількості працівників та інвестиційних видатків на проведення будівельних робіт, а також упевненішими очікуваннями щодо збільшення інвестиційних видатків на машини, обладнання, інвентар. Крім того, залишилися позитивними оцінки щодо загальних обсягів реалізації продукції власного виробництва. Водночас респонденти дещо послабили свої очікування стосовно фінансово-економічного стану власних підприємств.

Посилилися очікування підприємств щодо потреби в позикових коштах – 33.5% (у III кварталі 2024 року – 30.4%), у той самий час частка підприємств, які планують скористатися банківським кредитуванням, залишилася практично на рівні попереднього кварталу. Як і раніше, підприємства планують залучати кредити переважно в національній валюті. На думку респондентів, умови доступу до банківських кредитів стали жорсткіші, а головними стримуючими чинниками залучення кредитних ресурсів залишаються зависокі кредитні ставки, наявність інших джерел фінансування та надмірні вимоги до застави.

Домінуючим чинником, що стримує розвиток підприємств залишаються воєнні дії та їх наслідки.

# Паспорт вибірки

Розподіл респондентів за основним видом діяльності підприємств (за КВЕД), %

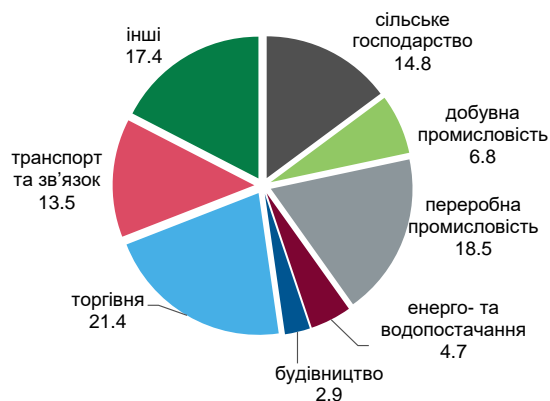

Розподіл респондентів за розміром підприємств за кількістю працівників, %

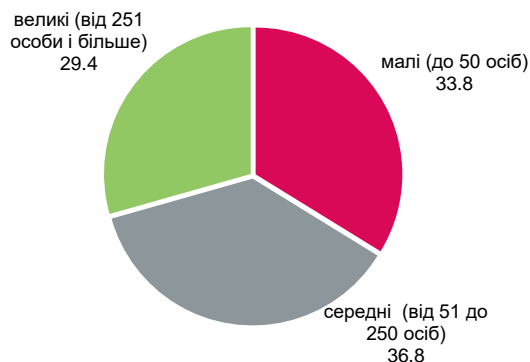

Розподіл респондентів за напрямом діяльності, %

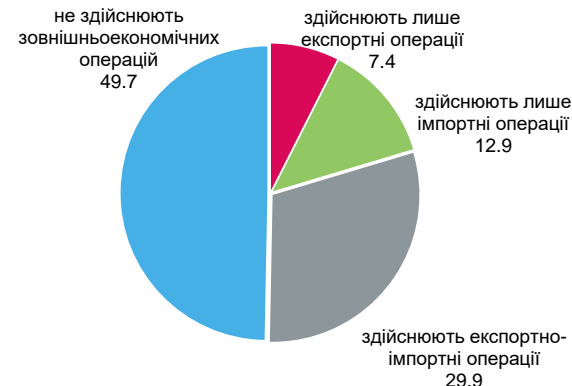

- Час проведення: 31 жовтня – 29 листопада 2024 року.
- Опитано всього: 660 підприємств у 21 регіоні<sup>1</sup> України.
- У зв'язку з війною результати за окремими регіонами можуть бути нерепрезентативні<sup>2</sup>.

<sup>1</sup> Без урахування тимчасово окупованої території Автономної Республіки Крим і м. Севастополя, а також Донецької, Луганської та Херсонської областей.

<sup>2</sup> 24 лютого 2022 року російська федерація розпочала акт відкритої військової агресії проти України.

## **Макроекономічні очікування**

### **Економічна ситуація в Україні:**

**бізнес стримано оцінив обсяги виробництва товарів і послуг в Україні в наступні 12 місяців;**

**підприємства понад половину опитаних видів економічної діяльності очікували його зменшення**

# Бізнес стримано оцінив обсяги виробництва товарів і послуг в Україні в наступні 12 місяців (1)

Очікування щодо змін обсягів виробництва товарів і послуг в Україні в наступні 12 місяців за областями

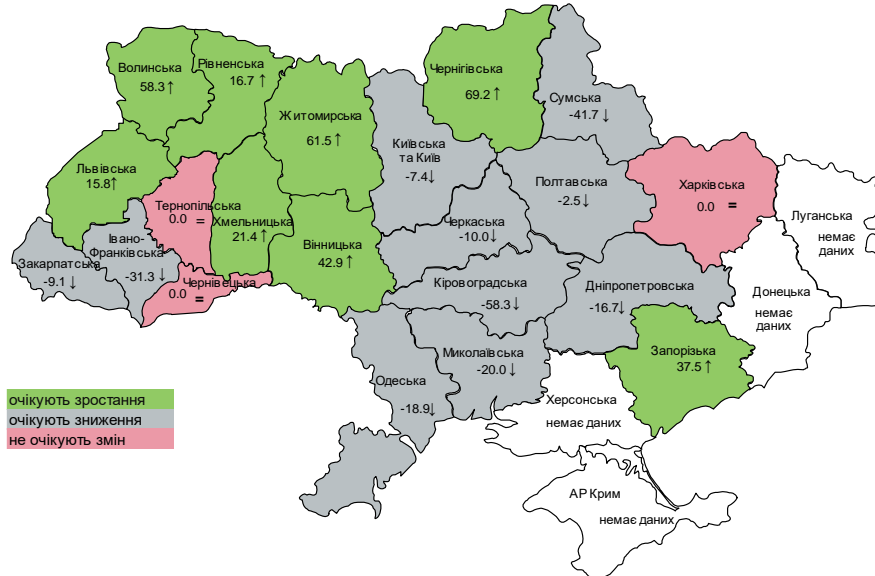

Динаміка очікувань щодо зміни обсягів виробництва товарів і послуг в Україні в наступні 12 місяців, відсоток відповідей

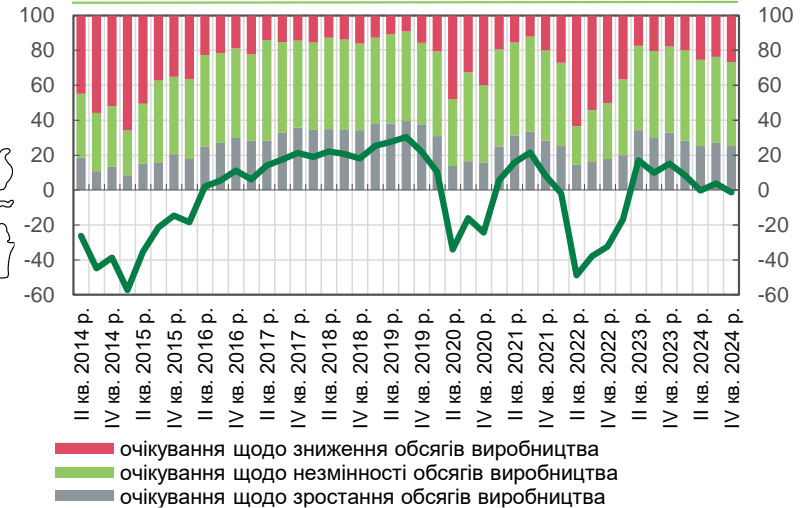

- Очікування респондентів щодо обсягів виробництва товарів і послуг в Україні в наступні 12 місяців дещо послабилися: баланс відповідей – «мінус» 1.4% (у III кварталі 2024 року – 3.7%).

## Бізнес стримано оцінив обсяги виробництва товарів і послуг в Україні в наступні 12 місяців (2)

Очікування респондентів щодо змін обсягів виробництва товарів і послуг у наступні 12 місяців за видами економічної діяльності, баланс відповідей

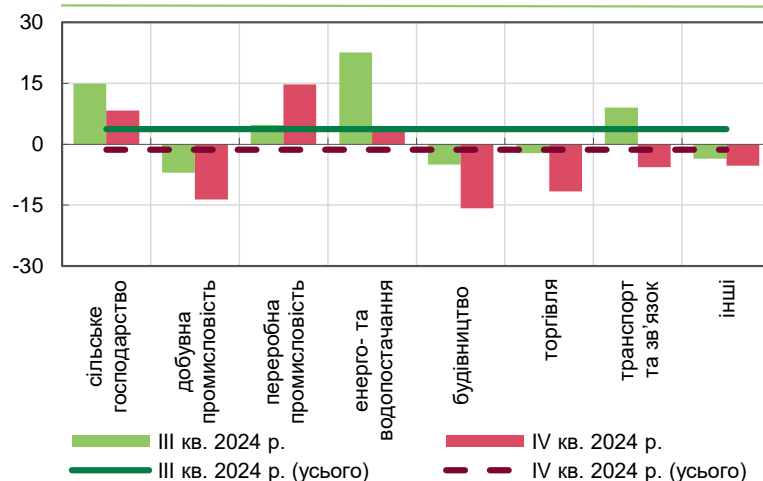

- Підприємства більшості видів економічної діяльності, а також половини напрямів очікували зменшення обсягів виробництва товарів і послуг в Україні в наступні 12 місяців:
  - за видами економічної діяльності – підприємства добувної промисловості, будівництва, торгівлі, транспорту та зв'язку, а також інших видів діяльності;
  - за розміром – малих підприємств;
  - за напрямом діяльності – підприємства, що здійснюють лише імпорتنі операції, та ті, що працюють виключно на внутрішньому ринку.
- За регіонами зменшення очікують підприємства 10 областей (таблиця 13).
- Водночас зростання обсягів виробництва продовжували очікувати підприємства переробної промисловості, сільського господарства, енерго- та водопостачання, за розміром – великі та середні, за напрямом – ті, що здійснюють зовнішні операції.



## **Макроекономічні очікування**

**Інфляційні та курсові очікування:**

**інфляційні та курсові очікування посилилися**



# Тривало посилення інфляційних очікувань

Очікуване зростання споживчих цін в Україні в наступні 12 місяців (у середньому по Україні), %

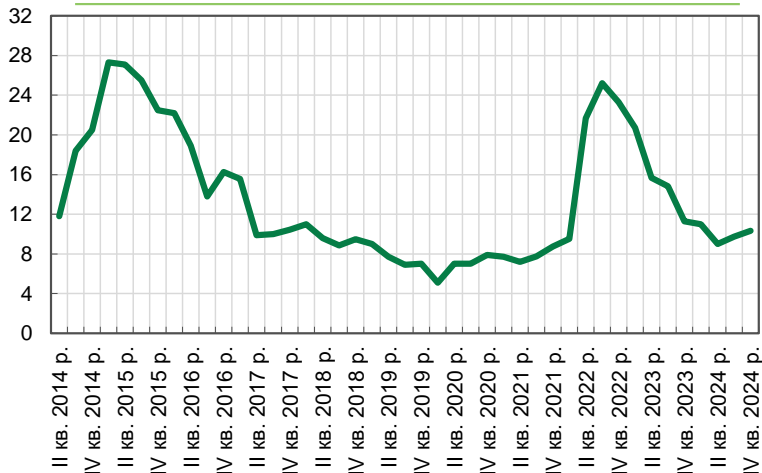

Джерело: розрахунки НБУ за результатами опитувань підприємств.

Розподіл очікувань зростання споживчих цін у наступні 12 місяців, відсоток відповідей

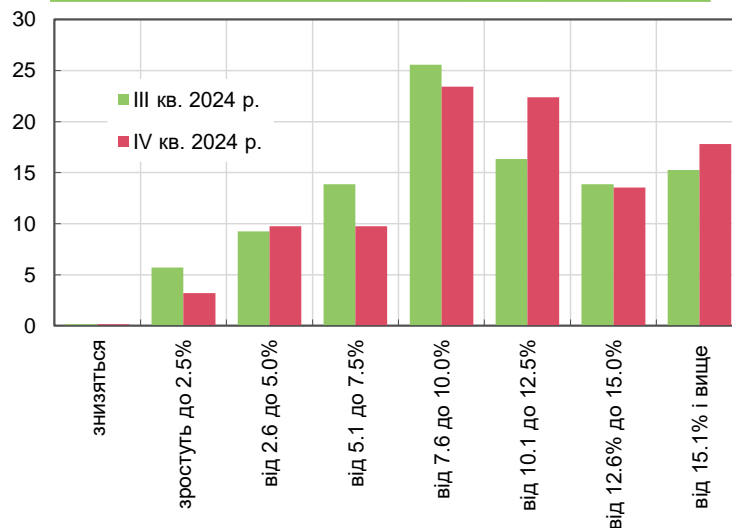

- Бізнес посилив свої оцінки щодо інфляції – зростання споживчих цін очікується на рівні **10.3%** (попереднього кварталу – 9.7%) (для довідки: за даними Держстату, [рівень споживчих цін у листопаді 2024 року становив 11.2%](#)).
- 46.3% опитаних респондентів вважають, що інфляція не перевищить 10.0% (у попередньому опитуванні – 54.4%), 17.8% очікують, що вона сягне понад 15.1% ([таблиця 14](#)).

# Воєнні дії – основний чинник, що і надалі впливатиме на зростання споживчих цін

Оцінка респондентами факторів, які обумовили їх очікування щодо зростання цін на споживчі товари та послуги, відсоток відповідей

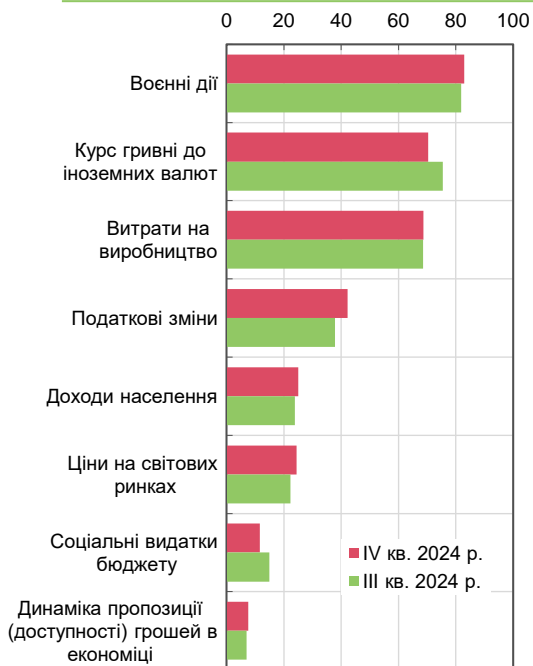

- Найсуттєвішим чинником для зростання споживчих цін залишаються воєнні дії (азначили 82.9% респондентів).
- Більше за решту посилюється вплив чинника "податкові зміни", на 4.4 п. п. – до 42.3%.
- Вплив курсового чинника послабився (на 5.1 п. п. – до 70.3%) (таблиця 15).

# Тривало посилення очікувань щодо девальвації національної валюти

Динаміка очікуваного середнього обмінного курсу в наступні 12 місяців, гривень за 1 долар США

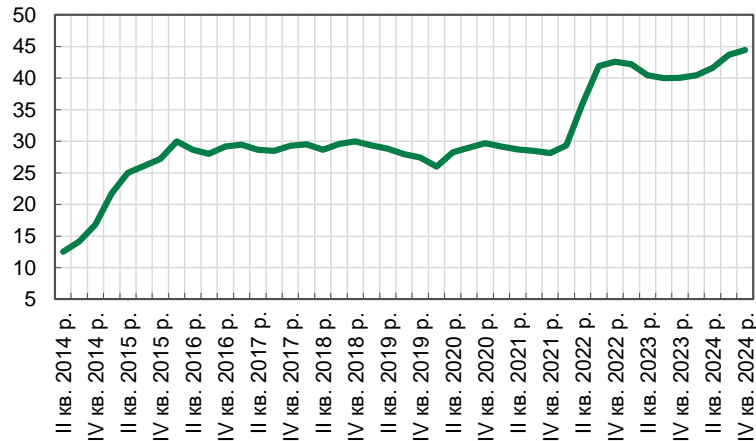

Розрахунок курсу скориговано з урахуванням відповідей на запитання щодо незмінності курсу

Оцінка респондентів щодо обмінного курсу гривні до долара США через 12 місяців, відсоток відповідей

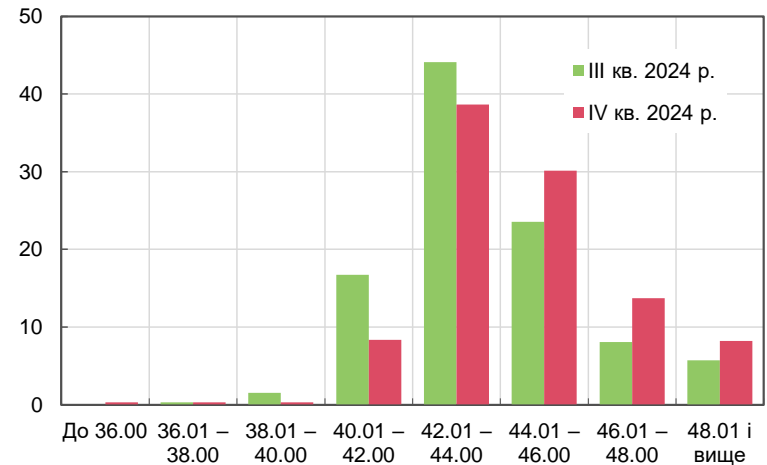

- Тривало посилення курсових очікувань. Середнє очікуване значення обмінного курсу через 12 місяців – **44.42 грн/дол. США** (у III кварталі 2024 року – 43.72 грн/дол. США).
- 68.8% респондентів очікують обмінний курс у межах 42.1–46.0 грн/дол. США, 21.9% упевнені, що він буде вищий ([таблиця 16](#)).

## **Економічна активність підприємств**

**Стан справ на момент опитування:**

**оцінки щодо поточного фінансово-економічного стану підприємств залишаються негативними;**

**рівень залишків готової продукції продовжує оцінюватися як нижчий, ніж нормальний;**

**підприємства спроможні задовольнити неочікуване зростання попиту за рахунок власних виробничих потужностей**

# Оцінки щодо поточного фінансово-економічного стану підприємств залишаються негативними

Динаміка оцінок респондентів поточного фінансово-економічного стану своїх підприємств, відсоток відповідей

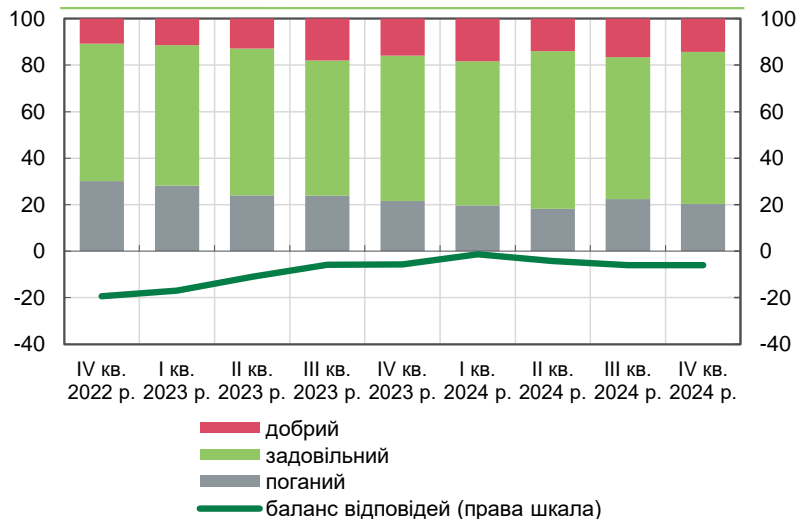

Оцінки респондентів поточного фінансово-економічного стану своїх підприємств за видами економічної діяльності, баланс відповідей

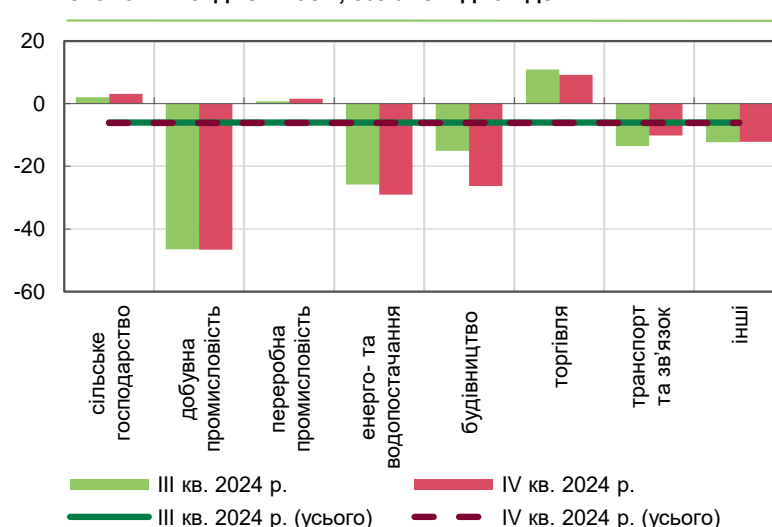

- Залишаються негативними оцінки респондентів щодо поточного фінансово-економічного стану власних підприємств: **баланс відповідей – “мінус” 6.1%** (у III кварталі 2024 року – “мінус” 6.0%).
- Як і протягом попередніх чотирьох кварталів, **найпесимістичніше оцінюють свій стан респонденти добувної промисловості.**
- Натомість **позитивно оцінили свій фінансово-економічний стан за видами діяльності** – керівники підприємств торгівлі (сьомий квартал поспіль), сільського господарства та переробної промисловості, **за напрямками діяльності** – підприємств, що здійснюють експортні та імпорتنі операції, **за розміром** – великих підприємств (таблиця 2.1).

# Рівень залишків готової продукції й надалі залишається нижчий, ніж нормальний

Динаміка оцінок рівня залишків готової продукції, баланс відповідей

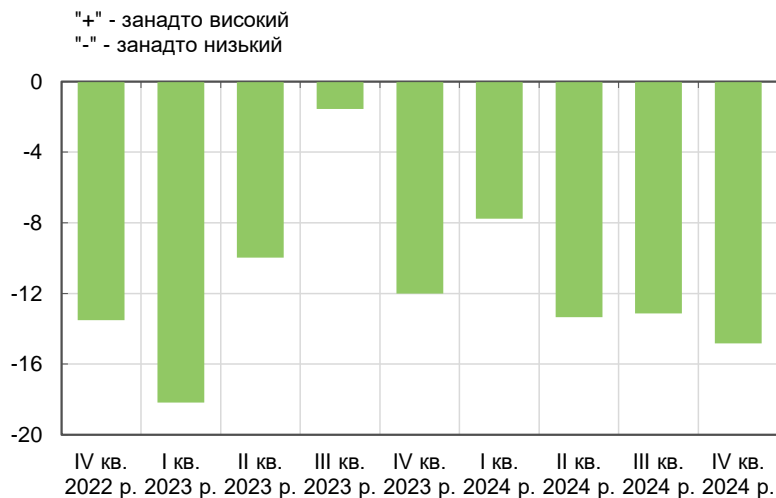

Оцінки респондентами рівня залишків готової продукції за окремими видами економічної діяльності, баланс відповідей

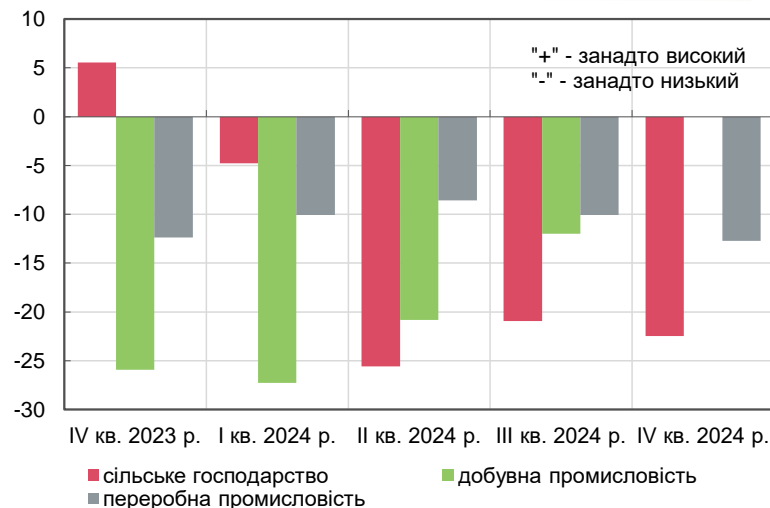

- Рівень залишків готової продукції продовжує залишатися нижчим, ніж нормальний. У IV кварталі 2024 року **баланс відповідей** становив **“мінус” 14.8%** (у III кварталі 2024 року – “мінус” 13.1%).
- Найнижчий рівень залишків готової продукції в респондентів будівництва, сільського господарства та інших видів діяльності (баланс відповідей відповідно “мінус” 33.3%, “мінус” 22.5% та “мінус” 18.8%) ([таблиця 2.2](#)).

# Зберігається запас вільних виробничих потужностей

Поточна спроможність підприємств задовольнити неочікуване збільшення попиту, відсоток відповідей

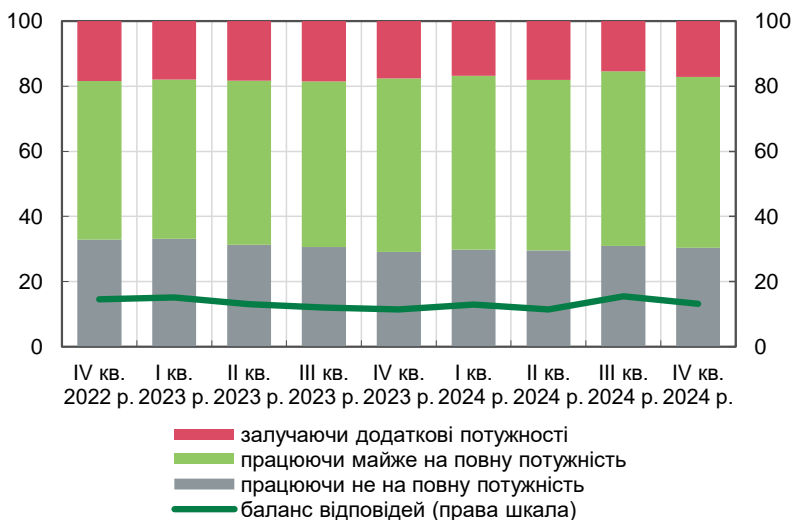

Спроможність підприємств задовольнити неочікуване збільшення попиту в IV кварталі 2024 року за видами економічної діяльності, відсоток відповідей

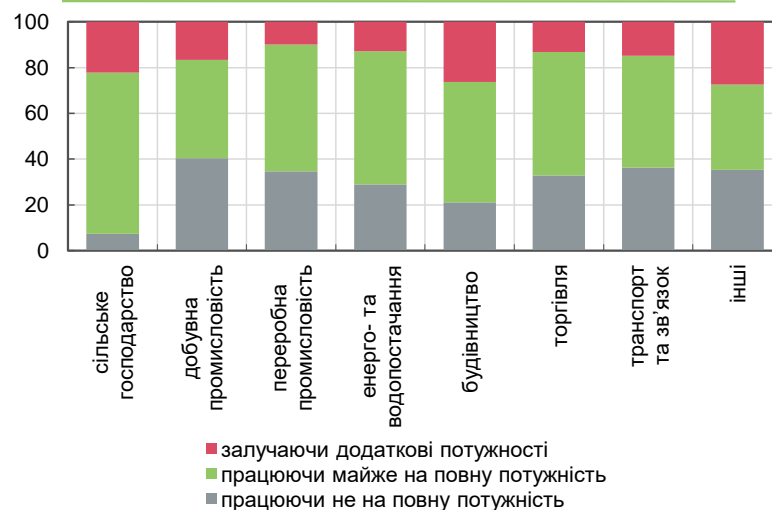

- Респонденти продовжують зазначати про спроможність задовольнити неочікуване збільшення попиту за рахунок власних виробничих потужностей: баланс відповідей – 13.2% (у III кварталі 2024 року – 15.5%).
- Вільні виробничі потужності мають респонденти:
  - за видами економічної діяльності – підприємств переважної більшості видів економічної діяльності (крім сільського господарства і будівництва);
  - за розміром – усіх підприємств, найбільше – малих та великих;
  - за напрямом діяльності – усіх підприємств, найбільше тих, які здійснюють лише імпортні операції;
  - за регіонами – підприємств 12 областей України, найбільше – Дніпропетровської, Харківської, Житомирської та Тернопільської областей ([таблиця 2.3](#)).

## **Економічна активність підприємств**

**Очікування щодо змін ділової активності в наступні 12 місяців:**

**бізнес посилив позитивні очікування щодо ділової активності;  
оптимістично налаштовані підприємства більшості видів  
діяльності, майже половини опитаних областей, великі та  
середні підприємства за кількістю працівників;  
респонденти продовжували очікувати зростання обсягів  
реалізації продукції власного виробництва й інвестиційних  
видатків на машини, обладнання та інвентар;  
дещо послабилися негативні очікування щодо майбутньої  
кількості працівників**



# Респонденти поліпшили позитивні очікування щодо ділової активності,...

Індекс ділових очікувань підприємств України в наступні 12 місяців, %

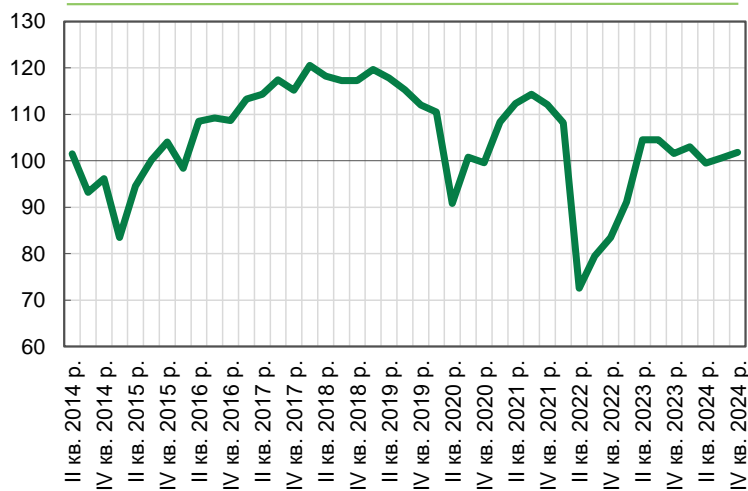

Джерело: розрахунки НБУ за результатами опитувань підприємств.

- Другий квартал поспіль [респонденти поліпшили очікування щодо подальшого економічного розвитку власних підприємств](#) – індекс ділових очікувань (ІДО) становив 101.8% (у III кварталі 2024 року – 100.6%) [\(таблиця 3\)](#).

## ... про що свідчать оцінки за окремими складовими ІДО

### ІДО підприємств України та його складові

Очікування респондентів у наступні 12 місяців щодо:	Баланси відповідей, %								
	IV кв. 2022 р.	I кв. 2023 р.	II кв. 2023 р.	III кв. 2023 р.	IV кв. 2023 р.	I кв. 2024 р.	II кв. 2024 р.	III кв. 2024 р.	IV кв. 2024 р.
фінансово-економічного стану	-11.5	-2.5	9.6	6.0	4.1	3.7	-0.2	-0.9	-1.2
загальних обсягів реалізації продукції власного виробництва	-7.3	2.8	14.5	16.8	10.6	10.6	8.7	10.5	9.0
інвестиційних видатків на проведення будівельних робіт	-26.9	-17.8	-2.3	-2.2	-6.9	-1.5	-5.5	-3.2	-1.6
інвестиційних видатків на машини, обладнання та інвентар	-16.6	-10.3	4.5	8.8	6.6	8.3	5.4	7.5	9.3
кількості працівників	-20.1	-16.4	-3.8	-7.0	-6.5	-6.3	-10.7	-10.9	-6.6
<b>ІДО, у %</b>	<b>83.5</b>	<b>91.2</b>	<b>104.5</b>	<b>104.5</b>	<b>101.6</b>	<b>103.0</b>	<b>99.5</b>	<b>100.6</b>	<b>101.8</b>

- Попри деяке зменшення позитивних оцінок щодо загальних обсягів реалізації, підвищилися оптимістичні оцінки щодо інвестиційних видатків на машини, обладнання та інвентар.
- Одночасно пом'якшилися песимістичні оцінки щодо кількості працівників та інвестиційних видатків на проведення будівельних робіт.
- Натомість респонденти шостий квартал поспіль знижують свої оцінки щодо майбутнього фінансово-економічного стану власних підприємств.

# Пожвавлення ділової активності очікують респонденти майже половини областей України

Індекс ділових очікувань на наступні 12 місяців за областями, %

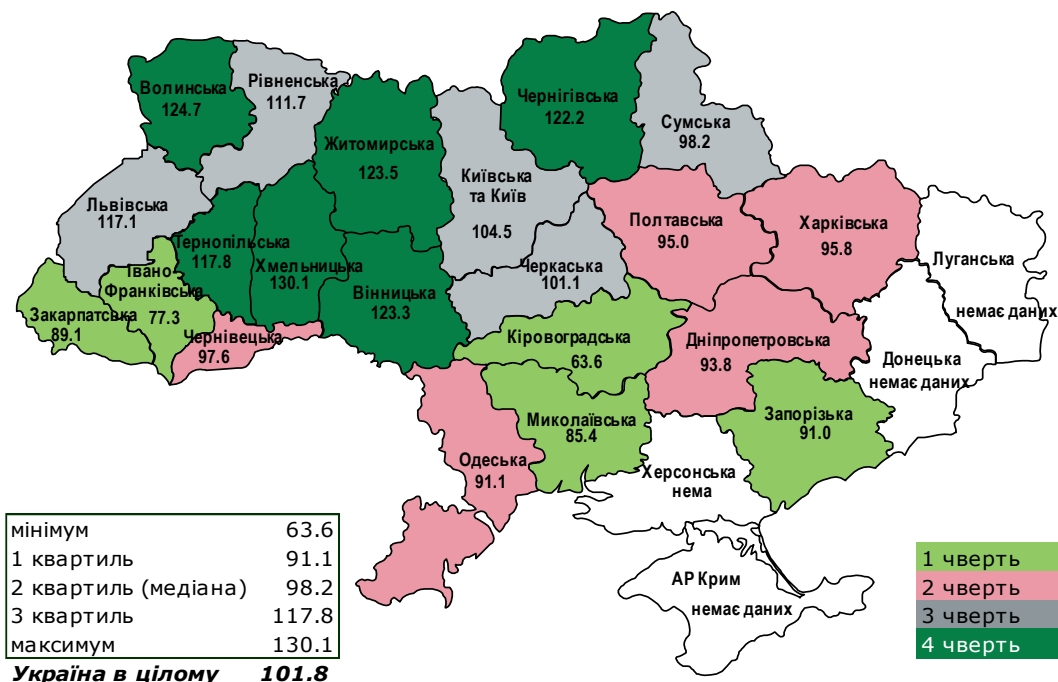

\*квартиль - значення ознаки, яка ділить ранжовану сукупність значення показника (ІДО) на чотири рівновеликі частини;

\*\*медіана - значення ознаки, яка розміщується в середині ранжованої сукупності і поділяє її на дві рівні частини.

- Пожвавлення економічної активності очікують респонденти 10 областей, найбільше – Хмельницької, Волинської, Житомирської та Вінницької областей (ІДО – 130.1%, 124.7%, 123.5% та 123.3% відповідно).
- Натомість респонденти 11 областей мають песимістичні очікування.

# Бізнес стримано оцінив майбутній фінансово-економічний стан власних підприємств

Динаміка очікувань щодо зміни фінансово-економічного стану підприємств у наступні 12 місяців, відсоток відповідей

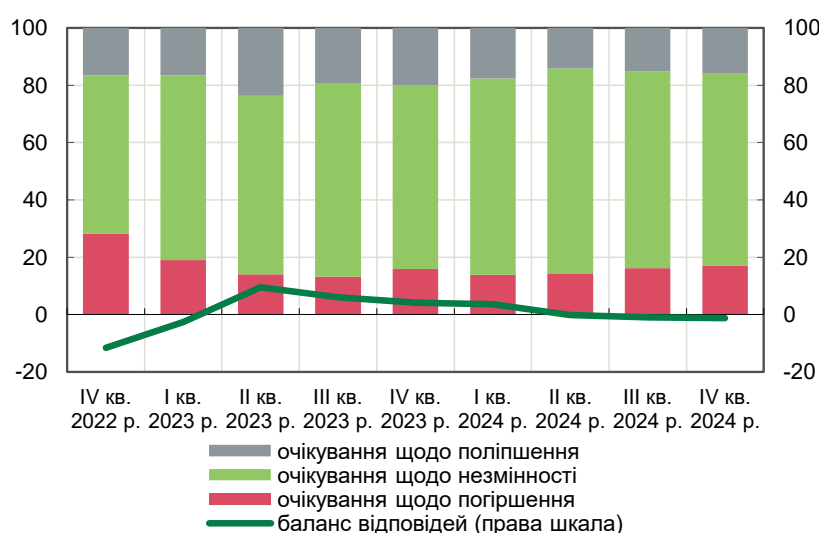

Очікування респондентів щодо фінансово-економічного стану своїх підприємств у наступні 12 місяців за видами економічної діяльності, баланс відповідей

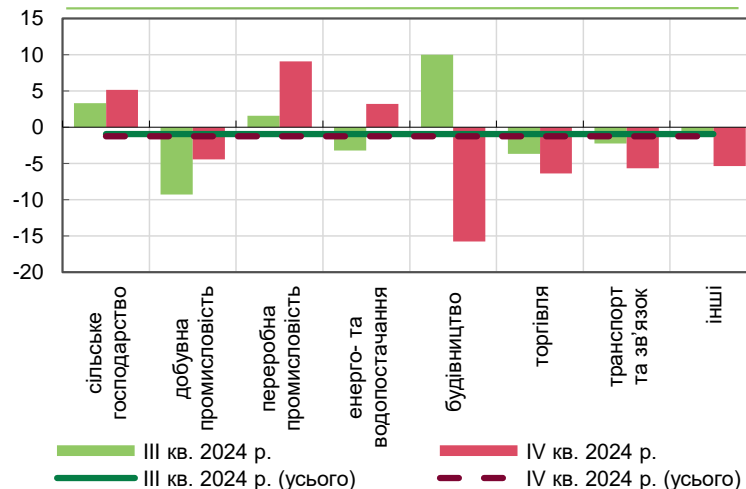

- Респонденти стримано оцінили зміни фінансово-економічного стану власних підприємств у наступні 12 місяців: **баланс відповідей – “мінус” 1.2%** (у III кварталі 2024 року – “мінус” 0.9%).
- Погіршення фінансово-економічного стану очікують підприємства будівництва, торгівлі, транспорту та зв'язку, інших видів діяльності, а також добувної промисловості: баланси відповідей – “мінус” 15.8%, “мінус” 6.4%, “мінус” 5.7%, “мінус” 5.4% та “мінус” 4.4% відповідно.
- Водночас респонденти переробної промисловості, сільського господарства, а також енерго- та водопостачання мають оптимістичні очікування – баланси відповідей 9.1%, 5.2% та 3.2% відповідно (у III кварталі 2024 року – 1.6%, 3.3% та “мінус” 3.2% відповідно) [\(таблиця 3.1\)](#).

# Зберігаються оптимістичні оцінки щодо обсягів реалізації продукції

Динаміка очікувань щодо змін обсягів реалізації продукції в наступні 12 місяців, баланс відповідей

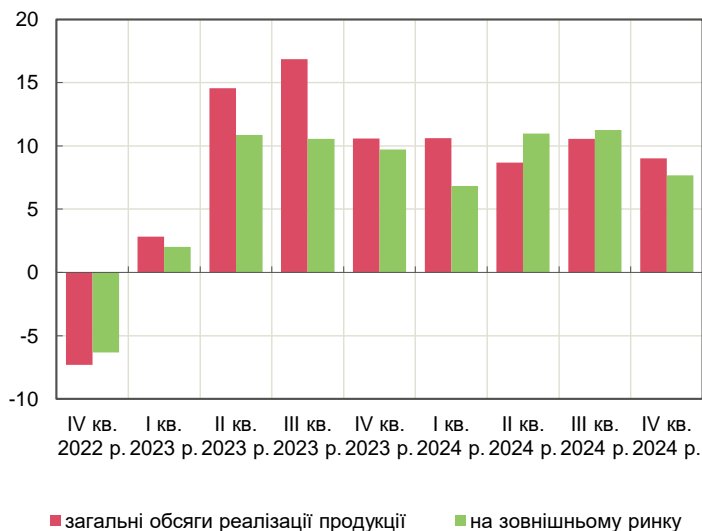

Очікування респондентів щодо змін загальних обсягів реалізації продукції в наступні 12 місяців за видами економічної діяльності, баланс відповідей

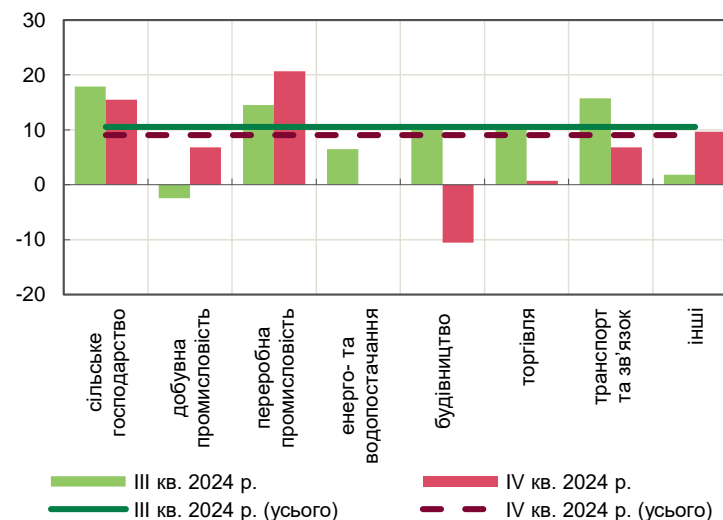

- Респонденти продовжують очікувати збільшення обсягів реалізації продукції в наступні 12 місяців, у тому числі на зовнішньому ринку: баланси відповідей 9.0% і 7.7% відповідно (у III кварталі 2024 року – 10.5% та 11.2% відповідно) (таблиці 3.2, 3.3).
- Зростання загальних обсягів реалізації продукції очікують респонденти переважної більшості видів економічної діяльності (за винятком підприємств будівництва, а також енерго- та водопостачання), найбільше – переробної промисловості, сільського господарства та інших видів діяльності (баланси відповідей 20.7%, 15.5% та 9.6% відповідно).
- Зростання обсягів реалізації продукції на зовнішньому ринку очікують респонденти підприємств енерго- та водопостачання, інших видів діяльності, переробної промисловості та сільського господарства.

# Очікується помірна інвестиційна активність (1)

Динаміка очікувань щодо змін рівня інвестиційних витрат у наступні 12 місяців, баланс відповідей

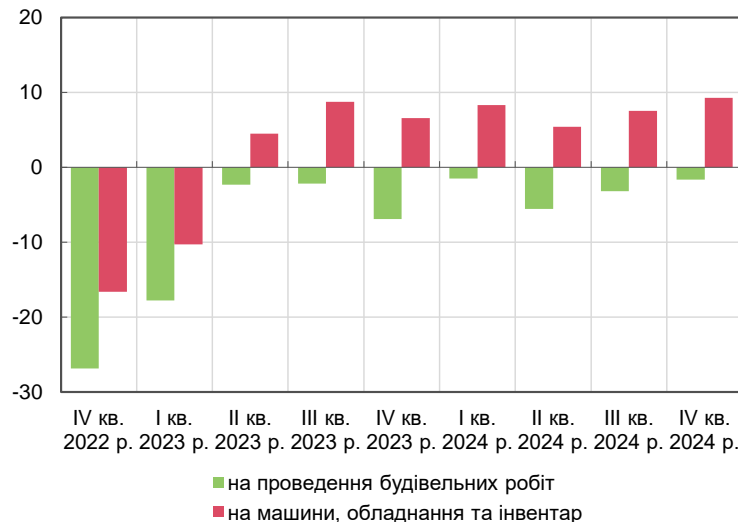

- Продовжилося зростання позитивних оцінок щодо зміни рівня інвестиційних витратів на машини, обладнання та інвентар: баланс відповідей – 9.3% (у III кварталі 2024 року – 7.5%).
- Одночасно послаблювалися песимістичні оцінки респондентів щодо інвестиційних витратів на будівельні роботи: баланс відповідей – “мінус” 1.6% (у III кварталі 2024 року – “мінус” 3.2%) (таблиці 3.4, 3.5).

## Очікується помірна інвестиційна активність (2)

Очікування респондентів щодо змін інвестиційних витратків на машини, обладнання та інвентар у наступні 12 місяців за видами економічної діяльності, баланс

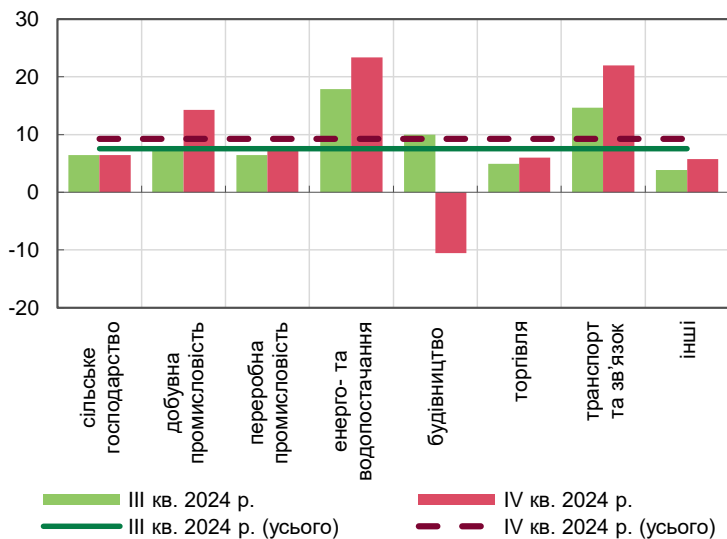

Очікування респондентів щодо змін інвестиційних витратків на виконання будівельних робіт у наступні 12 місяців за видами економічної діяльності, баланс

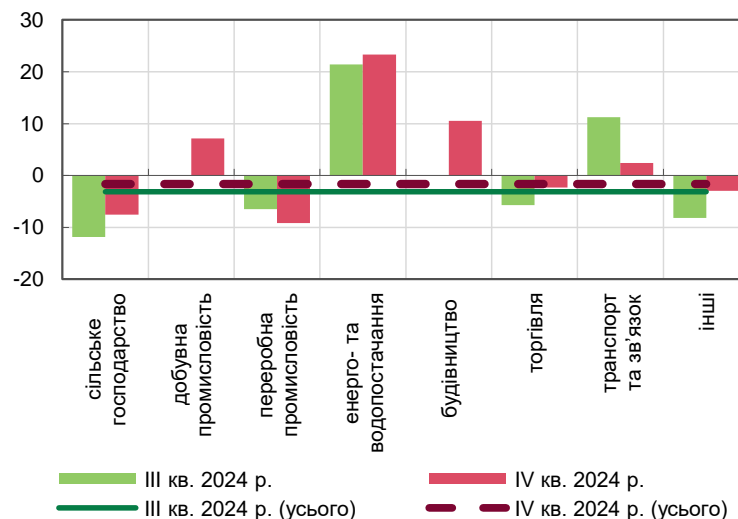

- Респонденти переважної більшості видів економічної діяльності очікували зростання інвестиційних витратків на машини, обладнання та інвентар (крім будівництва). Найоптимістичніші у своїх оцінках респонденти енерго- та водопостачання, транспорту та зв'язку, а також добувної промисловості (баланси відповідей – 23.3%, 22.0% та 14.3% відповідно).
- Незважаючи на загальну негативну оцінку щодо інвестиційних витратків на виконання будівельних робіт, респонденти енерго- та водопостачання, будівництва, добувної промисловості, а також транспорту та зв'язку мали позитивні очікування (баланси відповідей – 23.3%, 10.5%, 7.1% та 2.4% відповідно).

# Підприємства, що залучають іноземні інвестиції, продовжують очікувати зростання їх обсягів у наступні 12 місяців

Динаміка очікувань обсягів іноземних інвестицій у наступні 12 місяців підприємствами, які їх залучають, баланс відповідей

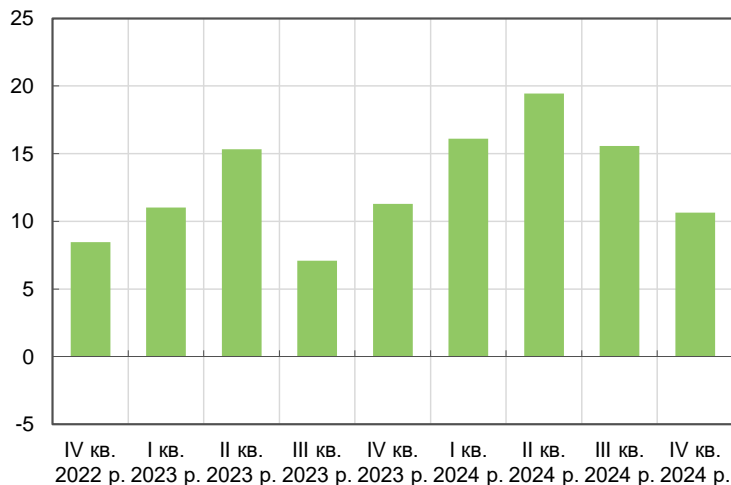

Динаміка очікувань обсягів іноземних інвестицій у наступні 12 місяців підприємствами, які їх залучають, за видами економічної діяльності, баланс відповідей

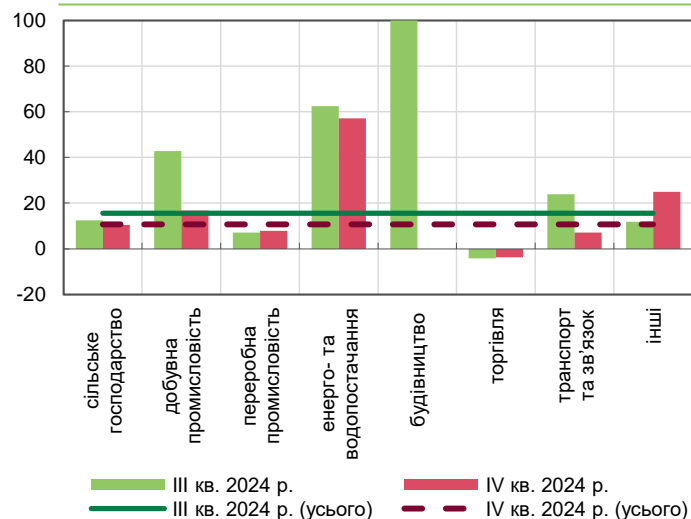

- Підприємства, що залучають іноземні інвестиції, і надалі очікують збільшення їх обсягів у наступні 12 місяців: баланс відповідей – 10.6% (у III кварталі 2024 року – 15.6%). Найвищі очікування мають підприємства енерго- та водопостачання, інших видів діяльності, добувної промисловості, а також сільського господарства. Підприємства торгівлі очікують зменшення обсягів іноземних інвестицій у наступні 12 місяців.
- Частка респондентів, які в наступні 12 місяців планують залучати іноземні інвестиції, становила 21.6% (у попередньому опитуванні – 18.8%) (таблиці 3.6, 3.7).



# Бізнес послабив негативні оцінки щодо зменшення кількості працівників

Динаміка очікувань респондентів щодо зміни кількості працівників у наступні 12 місяців, баланс відповідей

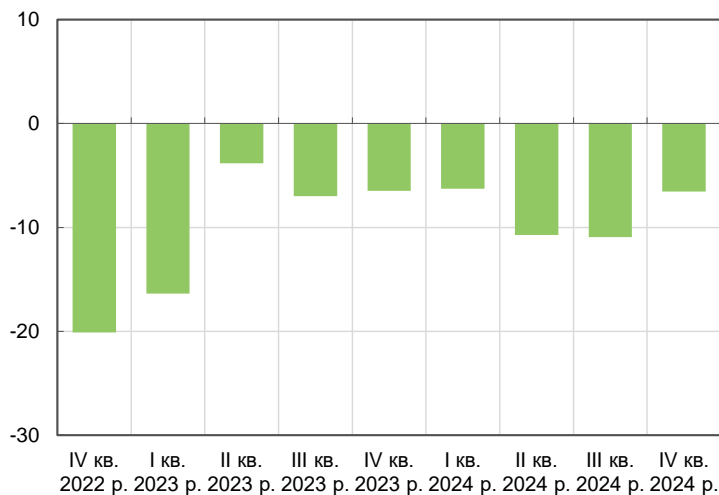

Очікування респондентів щодо зміни кількості працівників у наступні 12 місяців за видами економічної діяльності, баланс відповідей

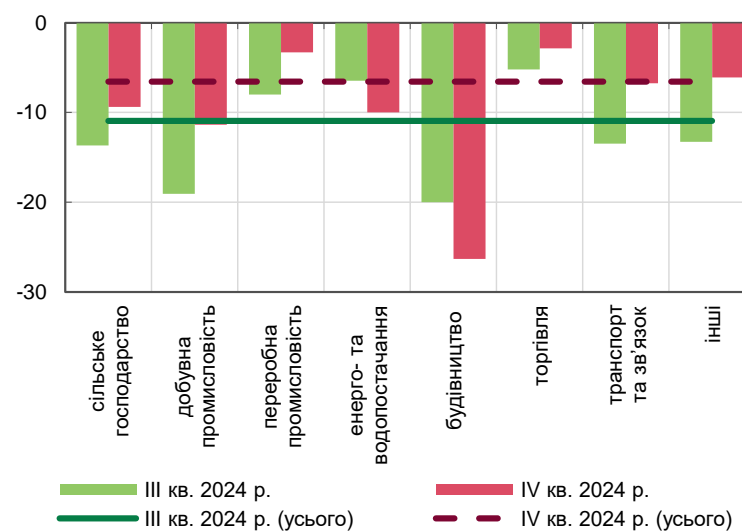

- Дещо послабилися очікування респондентів щодо зменшення кількості працівників на їхніх підприємствах у наступні 12 місяців: баланс відповідей – “мінус” 6.6% (у III кварталі 2024 року – “мінус” 10.9%).
- Негативні очікування залишаються в респондентів усіх видів економічної діяльності. Проте підприємства всіх ВЕД, за винятком будівництва й енерго- та водопостачання, пом'якшили свої негативні оцінки ([таблиця 3.8](#)).

# Воєнні дії та їх наслідки залишається домінуючим чинником, що впливає на спроможність підприємств нарощувати обсяги виробництва

Оцінка респондентами факторів, які обмежують спроможність їх підприємств збільшувати виробництво, відсоток відповідей



- Як і всі попередні квартали з початку повномасштабного вторгнення, воєнні дії та їх наслідки найбільше обмежують спроможність підприємств нарощувати виробництво: 85.3% відповідей респондентів.
- Залишається суттєвим вплив чинників “брак кваліфікованих працівників” і “занадто високі ціни на енергоносії” (47.3% та 42.1% відповідно).
- Посилився вплив чинника “корупція” (на 1.6 п. п.) ([таблиця 4](#)).

## **Економічна активність підприємств**

### **Цінова політика та витрати підприємств:**

очікування щодо зростання як закупівельних, так і відпускних цін підприємств залишаються високими;  
очікується подальше зростання витрат на одиницю продукції;  
підвищились оцінки щодо зростання оплати праці одного найманого працівника

# Зберігаються очікування щодо подальшого зростання цін як на покупні товари та послуги, так і на продукцію власного виробництва

Динаміка очікувань щодо змін цін виробників у наступні 12 місяців, баланс відповідей

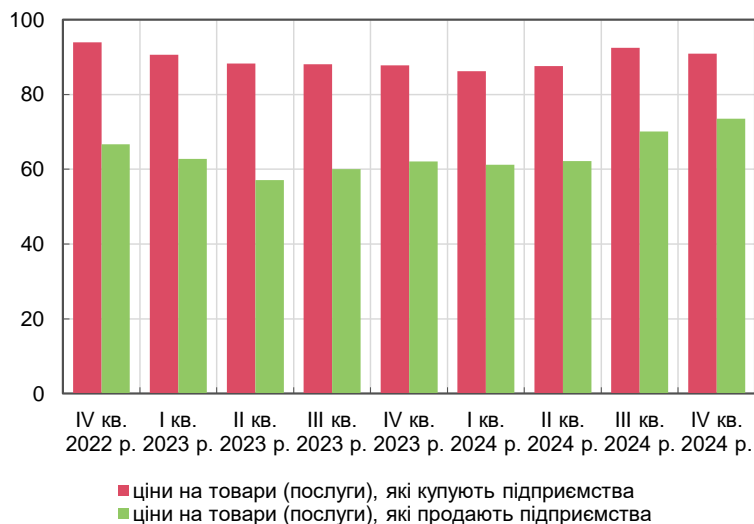

Очікування респондентів щодо змін цін на товари (послуги), які продають підприємства, у наступні 12 місяців за видами економічної діяльності, баланс відповідей

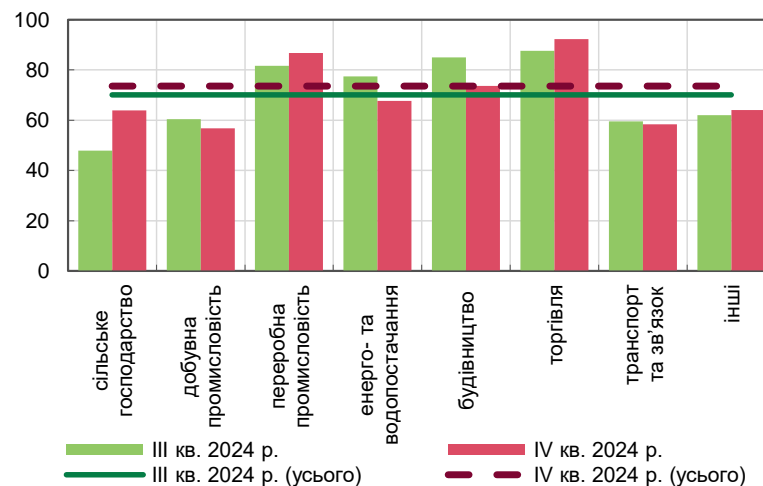

- Очікування щодо зростання цін як на покупні товари та послуги, так і на продукцію/послуги власного виробництва залишаються високими: баланс відповідей – 90.9% і 73.5% відповідно (у III кварталі 2024 року – 92.5% і 70.1% відповідно).
- Найвищі оцінки щодо зростання цін на покупну продукцію/послуги в підприємств енерго- та водопостачання (баланс відповідей – 96.8%), на продукцію/послуги власного виробництва – у підприємств торгівлі (баланс відповідей – 92.2%, найвища оцінка другий квартал поспіль) ([таблиці 5.1, 5.2](#)).

# Найсуттєвішим чинником впливу на зміну рівня відпускних цін залишається вартість енергоносіїв

Оцінка респондентами факторів, які впливають на зміни рівня відпускних цін на товари та послуги, відсоток відповідей



- На думку респондентів, ціни на енергоносії найсуттєвіше впливатимуть на зміну рівня відпускних цін підприємств (68.0% відповідей).
- Залишається суттєвим вплив цін на сировину та матеріали, а також курсового чинника.
- Більше за решту посилився вплив чинника “конкуренція з боку вітчизняних виробників” (на 2.0 п. п.).
- Рівень процентної ставки за кредитами матиме найменший вплив – 4.8% відповідей (зменшення за квартал на 0.2 п. п.) ([таблиця 6](#)).

# Зберігаються очікування щодо збільшення витрат на одиницю продукції

Очікування щодо змін витрат на одиницю продукції у наступні 12 місяців, баланс відповідей

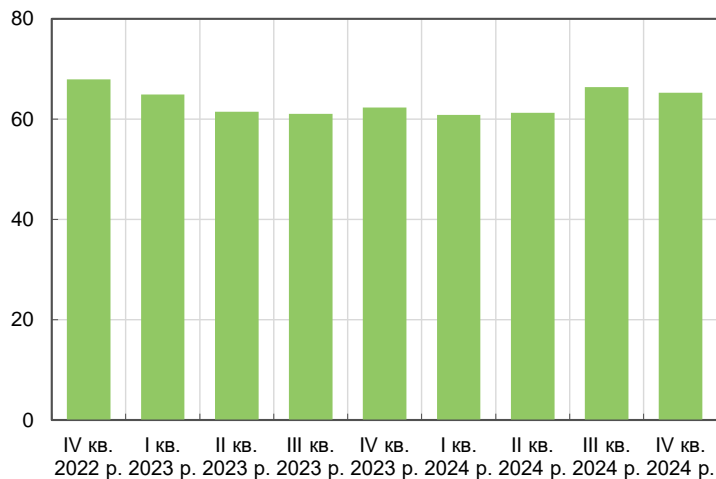

Очікування респондентів щодо змін витрат на одиницю продукції в наступні 12 місяців за видами економічної діяльності, баланс відповідей

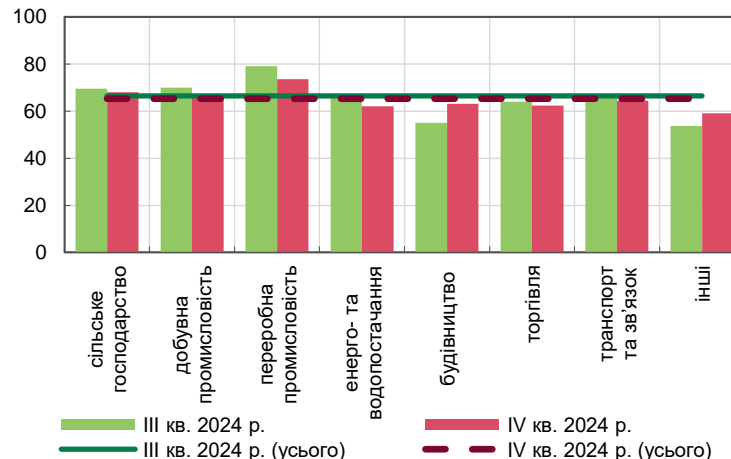

- **Бізнес і надалі очікує збільшення витрат на одиницю продукції:** баланс відповідей – 65.3% (у III кварталі 2024 року – 66.4%).
- Найвищі очікування:
  - *за видами економічної діяльності* – у підприємств переробної промисловості;
  - *за розміром* – у середніх підприємств;
  - *за напрямом діяльності* – у підприємств, що здійснюють лише імпортні операції;
  - *за регіонами* – у підприємств Волинської області.
- Найнижчі очікування:
  - *за видами економічної діяльності* – у підприємств інших видів діяльності;
  - *за розміром* – у малих підприємств;
  - *за напрямом діяльності* – у підприємств, що працюють виключно на внутрішньому ринку;
  - *за регіонами* – у підприємств Кіровоградської області ([таблиця 3.9](#)).

# Посилились очікування щодо зростання витрат на оплату праці одного найманого працівника

Очікування щодо витрат на оплату праці найманих працівників у наступні 12 місяців, баланс відповідей

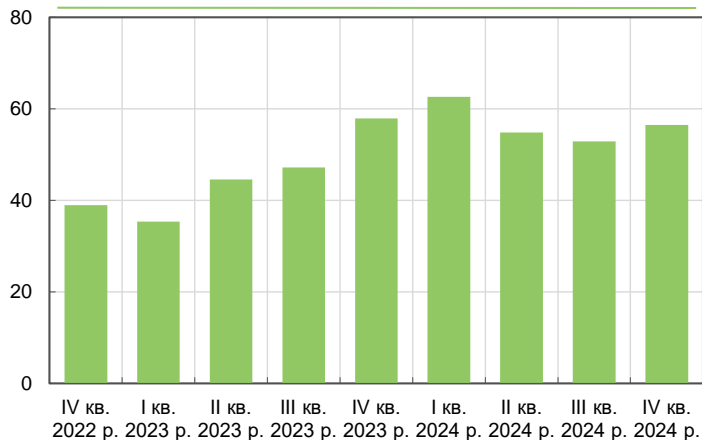

Очікування респондентів щодо змін витрат на оплату праці одного найманого працівника в наступні 12 місяців за видами економічної діяльності, баланс відповідей

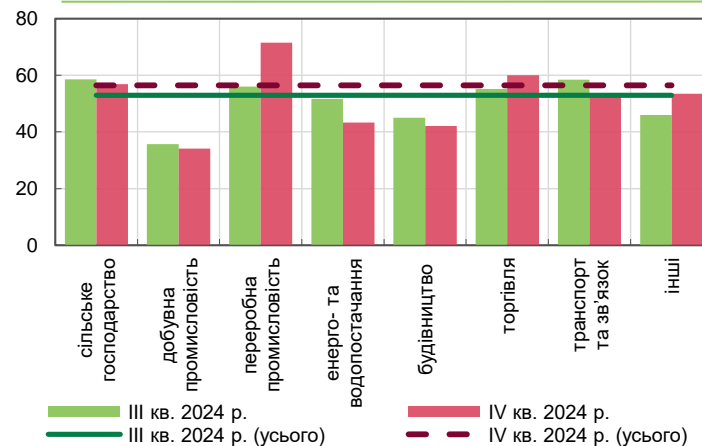

- Підвищилися оцінки респондентів щодо майбутніх витрат на оплату праці одного найманого працівника: баланс відповідей – 56.5% (у III кварталі 2024 року – 52.9%).
- Найвищі очікування:
  - за видами економічної діяльності – у підприємств переробної промисловості;
  - за розміром – у середніх підприємств;
  - за напрямом діяльності – у підприємств, що здійснюють лише експортні операції;
  - за регіонами – у підприємств Житомирської області.
- Найнижчі очікування:
  - за видами економічної діяльності – у підприємств добувної промисловості;
  - за розміром – у малих підприємств;
  - за напрямом діяльності – у підприємств, що працюють виключно на внутрішньому ринку;
  - за регіонами – у підприємств Кіровоградської та Сумської областей ([таблиця 3.10](#)).

## **Економічна активність підприємств**

### **Фінансові умови:**

**підвищились оцінки підприємств щодо потреби в позикових коштах найближчим часом;**

**підприємства, що планують залучати кредити, надають перевагу залученням у національній валюті;**

**умови доступу до банківських кредитів стали жорсткішими**



# Оцінки респондентів щодо потреби в позикових коштах найближчим часом підвищилися,...

Динаміка очікувань респондентів щодо змін потреб у запозичених коштах для фінансування діяльності їх підприємств найближчим часом, баланс відповідей

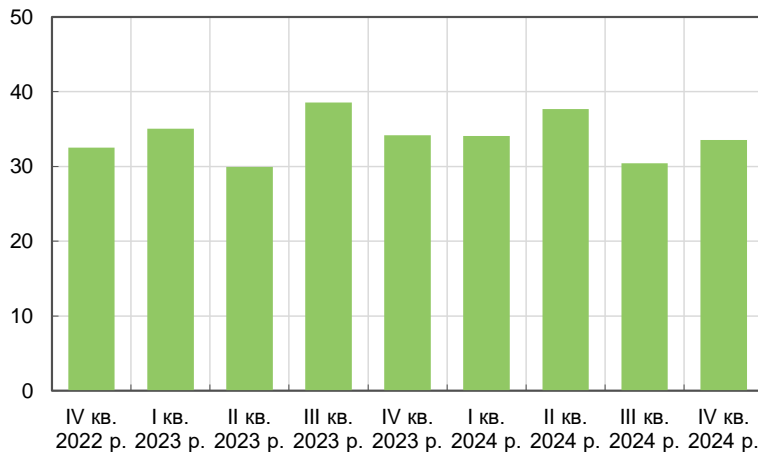

Очікування респондентів щодо змін потреб їх підприємств у запозичених коштах найближчим часом за видами економічної діяльності, баланс відповідей

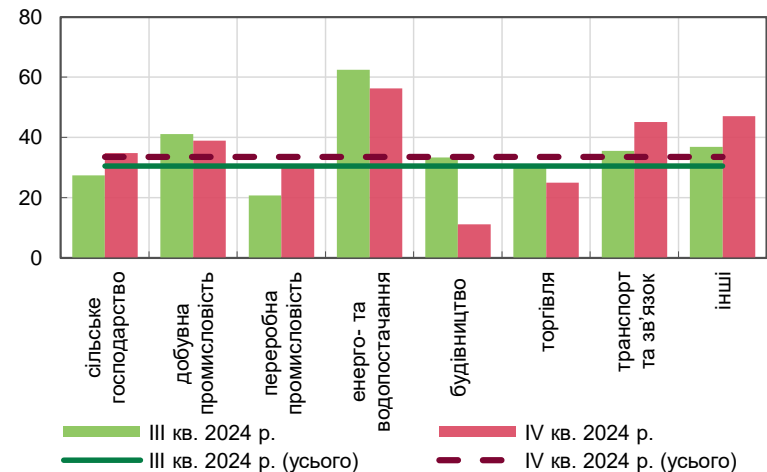

- Респонденти посилили свої очікування щодо потреби в позикових коштах найближчим часом: баланс відповідей – 33.5% (у III кварталі 2024 року – 30.4%).
- Найвищі очікування щодо потреби в позикових коштах у респондентів:
  - за видами економічної діяльності – підприємств енерго- та водопостачання (найвищий показник другий квартал поспіль);
  - за розміром – середніх підприємств;
  - за напрямом діяльності – підприємств, що не здійснюють експортні та імпорتنі операції;
  - за регіонами – підприємств Запорізької області ([таблиця 7](#)).

## ... натомість частка підприємств, які планують брати банківські кредити, залишилася практично незмінною

Плани респондентів щодо наступних банківських кредитів, відсоток відповідей

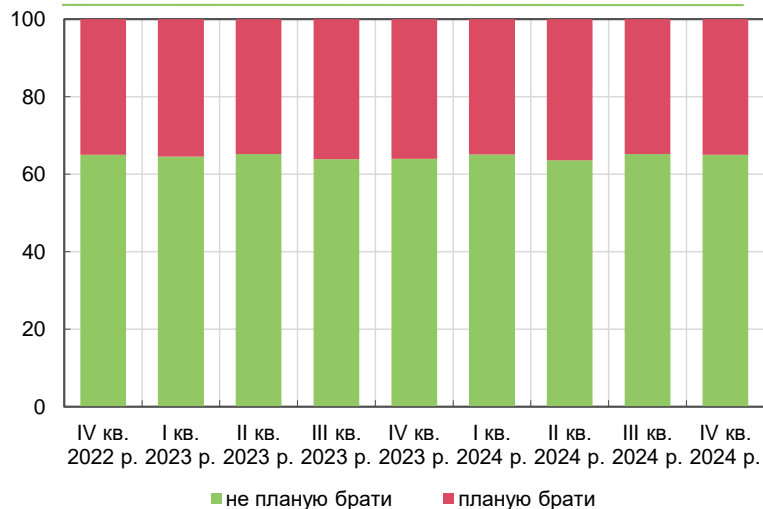

- Частка підприємств, які планують брати банківські кредити, дещо збільшилася до 35.0% (у III кварталі 2024 року – 34.8%).
- Найбільше планують брати кредити:
  - за видами економічної діяльності – підприємства сільського господарства;
  - за розміром – великі підприємства;
  - за напрямом діяльності – підприємства, що здійснюють лише імпортні операції;
  - за регіонами – підприємства Тернопільської області ([таблиця 10.1](#)).
- Частка респондентів, які планують залучати кошти за кордоном, становила 8.5% (у попередньому опитуванні – 8.2%).

# Переважає більшість респондентів, які планують брати банківські кредити, надає перевагу залученням у національній валюті

Плани респондентів щодо виду валют наступного кредиту, відсоток відповідей

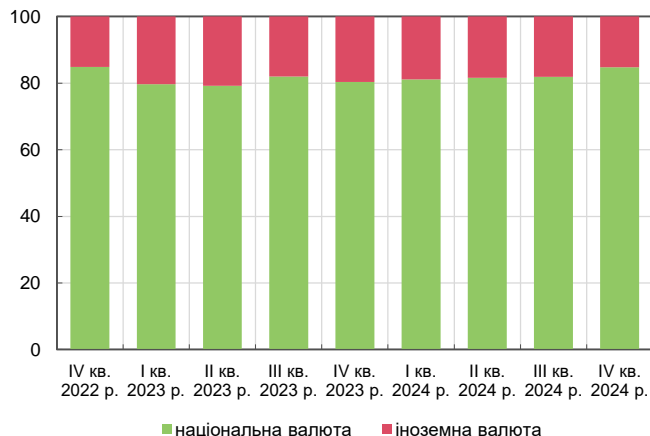

Плани респондентів у IV кварталі 2024 року щодо виду валют наступного кредиту за видами економічної діяльності, відсоток відповідей

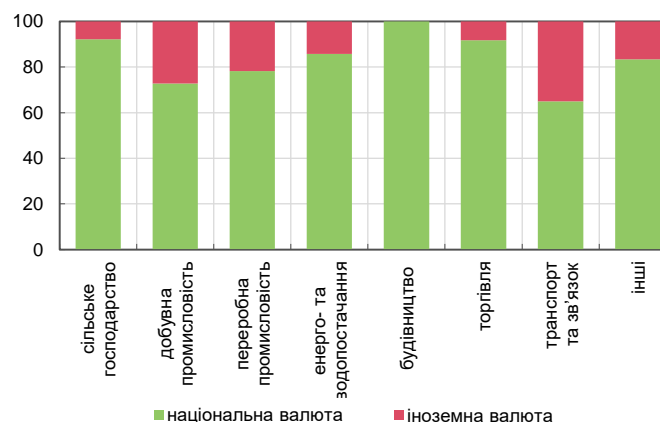

- Як і раніше, підприємства, що планують залучати кредити, надають перевагу кредитам у національній валюті – 84.8% (у III кварталі 2024 року – 81.9%).
- Найбільше планують брати кредити в національній валюті:
  - за видами економічної діяльності – усі підприємства будівництва;
  - за розміром – малі підприємства;
  - за напрямом діяльності – підприємства, що здійснюють лише експортні операції;
  - за регіонами – підприємства Кіровоградської, Рівненської, Сумської, Тернопільської, Харківської, Чернівецької та Чернігівської областей (усі виключно в національній валюті).
- В іноземній валюті найбільше планують брати:
  - за видами економічної діяльності – підприємства транспорту та зв'язку;
  - за розміром – великі підприємства;
  - за напрямом діяльності – підприємства, що здійснюють експортні та імпорتنі операції;
  - за регіонами – підприємства Закарпатської та Миколаївської областей ([таблиця 10.2](#)).

# Занадто високі ставки за кредитами залишаються основним фактором впливу під час прийняття рішення про відкладення залучення кредиту

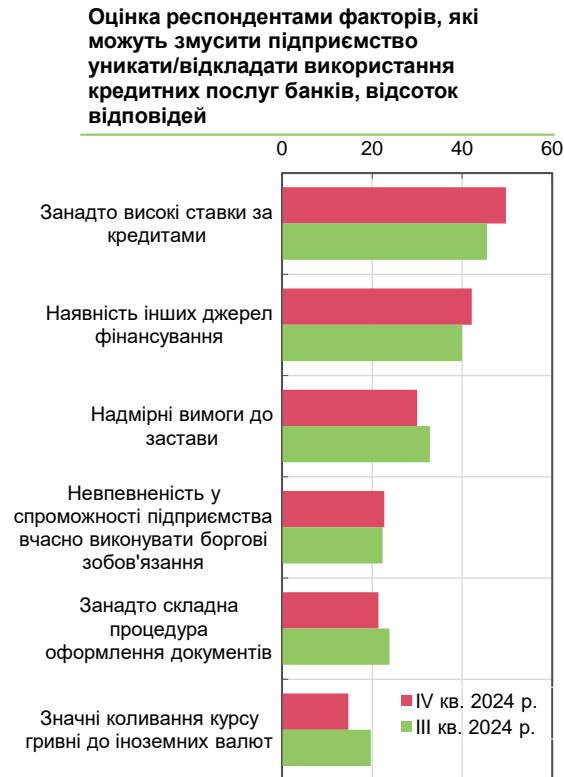

- Найсуттєвішою перешкодою для залучення нових кредитів залишаються занадто високі ставки за кредитами (49.7% відповідей).
- Значна частка респондентів продовжує зазначати про наявність інших джерел фінансування – 42.1% (у попередньому опитуванні – 40.0%) ([таблиця 11](#)).

# Зросли оцінки жорсткості умов доступу до банківських кредитів

Динаміка оцінок респондентів щодо змін умов отримання банківського кредиту та проведення банківських операцій, відсоток відповідей

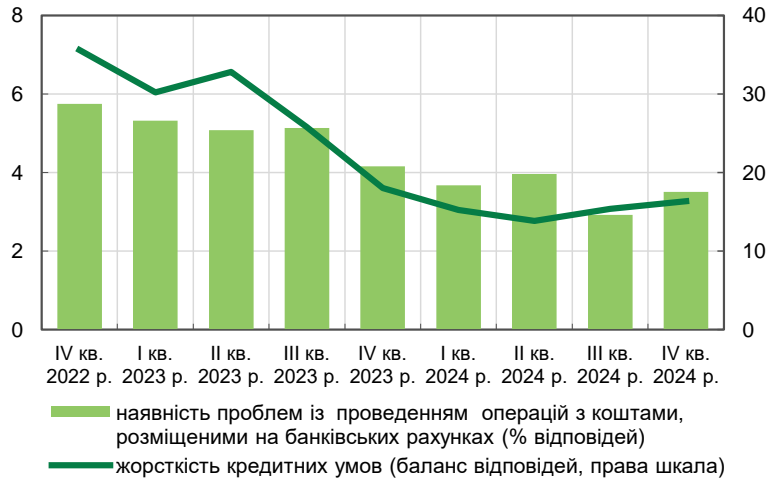

Оцінки респондентів щодо змін жорсткості кредитних умов за видами економічної діяльності, баланс відповідей

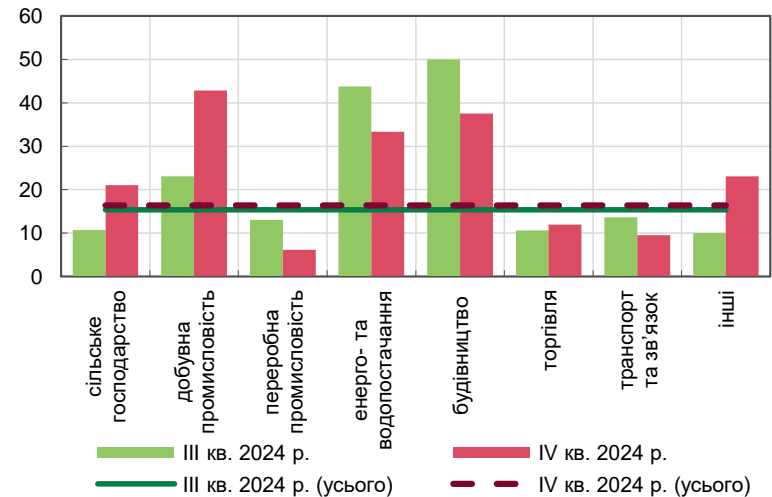

- Другий квартал поспіль респонденти зазначали про посилення умов доступу до банківських кредитів: баланс відповідей – 16.3% (у попередньому кварталі – 15.4%).
- Найвищі оцінки в підприємств добувної промисловості (баланс відповідей – 42.9%), найнижчі – у підприємств переробної промисловості (баланс відповідей – 6.2%) [\(таблиця 9\)](#).
- Не мають проблем із проведенням операцій з коштами, розміщеними на банківських рахунках, 96.5% респондентів (у попередньому опитуванні – 97.1% респондентів) [\(таблиця 12\)](#).



## Додаткові матеріали

## Структура вибірки

Структура вибірки	
<b>Кількість підприємств, які взяли участь в опитуванні</b>	<b>660</b>
<b>Серед них:</b>	
<i>за розміром, %</i>	
33.8	малі
36.8	середні
29.4	великі
<i>за видами економічної діяльності, %</i>	
14.8	сільське господарство, лісове господарство та рибне господарство
6.8	добувна промисловість і розроблення кар'єрів
18.5	переробна промисловість
4.7	постачання електроенергії, газу, пари, водопостачання, каналізація, поводження з відходами
2.9	будівництво
21.4	оптова і роздрібна торгівля, ремонт автотранспортних засобів і мотоциклів
13.5	транспорт, складське господарство, поштова та кур'єрська діяльність, телекомунікації
17.4	інші
<i>за інтенсивністю зовнішніх зв'язків, %</i>	
50.3	здійснюють зовнішньоекономічні операції
7.4	здійснюють лише експортні операції
12.9	здійснюють лише імпортні операції
29.9	здійснюють експортно-імпортні операції
49.7	не здійснюють зовнішньоекономічних операцій
<i>за фінансово-економічним станом на момент опитування, %</i>	
14.3	добрий
65.4	задовільний
20.3	поганий
<i>Інше, %</i>	
91.2	респонденти вважають, що знайомі з діяльністю Національного банку України
16.6	із них стежать за діяльністю Національного банку України постійно

# Розподіл респондентів за основним видом діяльності підприємств (за КВЕД)

Підприємства	% відповідей										
	Сільське господарство, лісове господарство та рибне господарство	Добувна промисловість і розроблення кар'єрів	Переробна промисловість	Постачання електроенергії, газу, пари, водопостачання, каналізація, поводження з відходами	Будівництво	Оптова торгівля	Роздрібна торгівля, ремонт автотранспортних засобів і мотоциклів	Транспорт, складське господарство, поштова та кур'єрська діяльність, телекомунікації	Інші	Σ	Кількість відповідей
A	1	2	3	4	5	6	7	8	9	10	11
<b>Усього</b>	<b>14.8</b>	<b>6.8</b>	<b>18.5</b>	<b>4.7</b>	<b>2.9</b>	<b>17.1</b>	<b>4.2</b>	<b>13.5</b>	<b>17.4</b>	<b>100.0</b>	<b>660</b>
сільське господарство, лісове господарство та рибне господарство	100.0	0.0	0.0	0.0	0.0	0.0	0.0	0.0	0.0	100.0	98
добувна промисловість і розроблення кар'єрів	0.0	100.0	0.0	0.0	0.0	0.0	0.0	0.0	0.0	100.0	45
переробна промисловість	0.0	0.0	100.0	0.0	0.0	0.0	0.0	0.0	0.0	100.0	122
постачання електроенергії, газу, пари, водопостачання, каналізація, поводження з відходами	0.0	0.0	0.0	100.0	0.0	0.0	0.0	0.0	0.0	100.0	31
будівництво	0.0	0.0	0.0	0.0	100.0	0.0	0.0	0.0	0.0	100.0	19
оптова і роздрібна торгівля, ремонт автотранспортних засобів і мотоциклів	0.0	0.0	0.0	0.0	0.0	80.1	19.9	0.0	0.0	100.0	141
транспорт, складське господарство, поштова та кур'єрська діяльність, телекомунікації	0.0	0.0	0.0	0.0	0.0	0.0	0.0	100.0	0.0	100.0	89
інші	0.0	0.0	0.0	0.0	0.0	0.0	0.0	0.0	100.0	100.0	115
малі	10.8	7.2	9.0	1.8	3.1	24.7	5.4	14.8	23.3	100.0	223
середні	25.9	5.8	15.6	5.3	2.9	15.6	4.1	7.8	16.9	100.0	243
великі	5.7	7.7	33.0	7.2	2.6	10.3	3.1	19.1	11.3	100.0	194
здійснюють експортно-імпорتنі операції:											
лише експортні операції	20.4	2.0	22.4	0.0	0.0	10.2	0.0	12.2	32.7	100.0	49
лише імпорتنі операції	4.7	7.1	16.5	4.7	4.7	44.7	8.2	4.7	4.7	100.0	85
експортні та імпорتنі операції	8.1	5.1	38.6	0.5	1.0	20.8	1.0	13.7	11.2	100.0	197
не здійснюють	20.2	8.6	6.4	8.0	4.0	8.9	5.8	15.9	22.3	100.0	327
які в наступні 12 місяців очікують:											
збільшення обсягів реалізації	17.0	4.7	24.0	2.3	2.9	15.2	2.9	11.7	19.3	100.0	171
зменшення обсягів реалізації	12.5	4.5	14.3	3.6	6.3	20.5	6.3	12.5	19.6	100.0	112
прискорення зростання цін реалізації	12.5	6.0	21.6	4.3	2.9	21.4	5.3	11.1	15.0	100.0	487
які постійно стежать за діяльністю Національного банку України	9.2	7.3	18.3	9.2	0.0	22.9	5.5	11.9	15.6	100.0	109
Вінницька область	38.1	0.0	19.0	4.8	4.8	4.8	4.8	9.5	14.3	100.0	21
Волинська область	25.0	0.0	16.7	0.0	0.0	33.3	0.0	8.3	16.7	100.0	12
Дніпропетровська область	10.0	22.5	28.8	3.8	2.5	11.3	1.3	8.8	11.3	100.0	80
Житомирська область	30.8	7.7	15.4	0.0	0.0	15.4	0.0	15.4	15.4	100.0	13
Закарпатська область	18.2	0.0	18.2	0.0	0.0	9.1	9.1	18.2	27.3	100.0	11
Запорізька область	12.5	6.3	37.5	12.5	0.0	18.8	0.0	6.3	6.3	100.0	16
Івано-Франківська область	18.8	6.3	12.5	12.5	6.3	12.5	0.0	18.8	12.5	100.0	16
Київська область та м. Київ	3.9	0.0	13.0	3.9	4.3	29.0	5.8	15.0	25.1	100.0	207
Кіровоградська область	41.7	8.3	16.7	0.0	0.0	8.3	8.3	8.3	8.3	100.0	12
Львівська область	10.5	7.9	18.4	5.3	2.6	5.3	13.2	21.1	15.8	100.0	38
Миколаївська область	26.7	0.0	20.0	6.7	0.0	20.0	0.0	13.3	13.3	100.0	15
Одеська область	13.5	0.0	16.2	2.7	5.4	18.9	0.0	27.0	16.2	100.0	37
Полтавська область	15.0	32.5	25.0	2.5	2.5	7.5	0.0	7.5	7.5	100.0	40
Рівненська область	25.0	0.0	16.7	16.7	0.0	0.0	16.7	8.3	16.7	100.0	12
Сумська область	30.8	7.7	23.1	0.0	0.0	15.4	0.0	7.7	15.4	100.0	13
Тернопільська область	36.4	0.0	18.2	0.0	0.0	9.1	0.0	9.1	27.3	100.0	11
Харківська область	12.5	10.4	20.8	6.3	2.1	12.5	6.3	14.6	14.6	100.0	48
Хмельницька область	42.9	0.0	14.3	7.1	0.0	14.3	0.0	7.1	14.3	100.0	14
Черкаська область	30.0	0.0	20.0	5.0	0.0	10.0	5.0	15.0	15.0	100.0	20
Чернівецька область	18.2	0.0	9.1	18.2	9.1	9.1	9.1	9.1	18.2	100.0	11
Чернігівська область	38.5	7.7	15.4	7.7	0.0	7.7	0.0	7.7	15.4	100.0	13



# Оцінка респондентів поточного фінансово-економічного стану своїх підприємств

Підприємства	Добрий	Задовільний	Поганий	Σ	Кількість відповідей	Баланс відповідей						% відповідей	
												Зміна в п. п.:	
						IV кв. 2023 р.	I кв. 2024 р.	II кв. 2024 р.	III кв. 2024 р.	IV кв. 2024 р.	III кв. 2024 р.	IV кв. 2023 р.	
А	1	2	3	4=1+2+3	5	6	7	8	9	10=1-3	11=10-9	12=10-6	
<b>Усього</b>	<b>14.3</b>	<b>65.4</b>	<b>20.3</b>	<b>100.0</b>	<b>659</b>	<b>-5.6</b>	<b>-1.4</b>	<b>-4.3</b>	<b>-6.0</b>	<b>-6.1</b>	<b>-0.1</b>	<b>-0.4</b>	
сільське господарство, лісове господарство та рибне господарство	16.5	70.1	13.4	100.0	97	-3.2	-2.1	-4.3	2.1	3.1	1.0	6.3	
дубувна промисловість і розроблення кар'єрів	2.2	48.9	48.9	100.0	45	-37.0	-38.6	-45.5	-46.5	-46.7	-0.2	-9.7	
переробна промисловість	16.4	68.9	14.8	100.0	122	-4.2	-1.7	4.9	0.8	1.6	0.8	5.8	
постачання електроенергії, газу, пари, водопостачання, каналізація, поводження з відходами	6.5	58.1	35.5	100.0	31	-17.2	-10.0	-12.5	-25.8	-29.0	-3.2	-11.8	
будівництво	5.3	63.2	31.6	100.0	19	-28.6	-10.0	-20.0	-15.0	-26.3	-11.3	2.3	
оптова і роздрібна торгівля, ремонт автотранспортних засобів і мотоциклів	19.1	70.9	9.9	100.0	141	9.2	11.8	10.6	10.9	9.2	-1.6	0.0	
транспорт, складське господарство, поштова та кур'єрська діяльність, телекомунікації	13.5	62.9	23.6	100.0	89	-6.6	-3.4	-9.4	-13.5	-10.1	3.4	-3.5	
інші	13.0	61.7	25.2	100.0	115	-7.0	2.6	-7.6	-12.3	-12.2	0.1	-5.2	
малі	7.6	64.1	28.3	100.0	223	-17.1	-11.9	-14.6	-17.6	-20.6	-3.0	-3.5	
середні	13.6	69.4	16.9	100.0	242	0.4	0.8	-2.8	-6.5	-3.3	3.2	-3.7	
великі	22.7	61.9	15.5	100.0	194	-0.5	7.1	5.1	8.1	7.2	-0.9	7.7	
здійснюють експортно-імпорتنі операції:													
лише експортні операції	18.4	63.3	18.4	100.0	49	-12.0	-19.1	11.4	21.4	0.0	-21.4	12.0	
лише імпорتنі операції	14.1	69.4	16.5	100.0	85	5.6	22.4	9.8	1.3	-2.4	-3.6	-7.9	
експортні та імпорتنі операції	20.8	68.0	11.2	100.0	197	6.1	7.7	12.3	7.1	9.6	2.5	3.6	
не здійснюють	9.5	63.3	27.2	100.0	327	-14.5	-11.3	-19.1	-19.0	-17.7	1.2	-3.3	
які в наступні 12 місяців очікують:													
збільшення обсягів реалізації	22.2	66.1	11.7	100.0	171	8.5	15.8	16.8	14.5	10.5	-3.9	2.1	
зменшення обсягів реалізації	8.0	55.4	36.6	100.0	112	-37.6	-21.9	-29.2	-36.2	-28.6	7.6	9.0	
прискорення зростання цін реалізації	15.2	69.8	15.0	100.0	487	0.9	1.0	0.5	0.6	0.2	-0.4	-0.7	
які постійно стежать за діяльністю Національного банку України	29.4	56.0	14.7	100.0	109	9.7	16.4	15.3	15.0	14.7	-0.4	5.0	
Вінницька область	9.5	71.4	19.0	100.0	21	-15.0	-4.5	-15.0	-9.5	-9.5	0.0	5.5	
Волинська область	8.3	75.0	16.7	100.0	12	0.0	-8.3	-16.7	-16.7	-8.3	8.3	-8.3	
Дніпропетровська область	3.8	62.0	34.2	100.0	79	-21.0	-25.6	-24.4	-27.2	-30.4	-3.2	-9.4	
Житомирська область	15.4	69.2	15.4	100.0	13	-23.1	0.0	-7.7	7.7	0.0	-7.7	23.1	
Закарпатська область	18.2	72.7	9.1	100.0	11	-18.2	9.1	-27.3	18.2	9.1	-9.1	27.3	
Запорізька область	0.0	62.5	37.5	100.0	16	-40.0	-33.3	-36.8	-36.8	-37.5	-0.7	2.5	
Івано-Франківська область	25.0	50.0	25.0	100.0	16	-6.3	18.8	18.8	0.0	0.0	0.0	6.3	
Київська область та м. Київ	17.9	67.1	15.0	100.0	207	5.0	14.0	10.0	2.9	2.9	0.0	-2.1	
Кіровоградська область	16.7	58.3	25.0	100.0	12	8.3	-16.7	-8.3	-16.7	-8.3	8.3	-16.7	
Львівська область	23.7	57.9	18.4	100.0	38	2.6	13.2	7.9	10.8	5.3	-5.5	2.6	
Миколаївська область	6.7	80.0	13.3	100.0	15	-20.0	-25.0	-25.0	-6.3	-6.7	-0.4	13.3	
Одеська область	13.5	70.3	16.2	100.0	37	-5.3	-5.3	5.4	0.0	-2.7	-2.7	2.6	
Полтавська область	12.5	57.5	30.0	100.0	40	-20.0	-17.9	-32.5	-35.0	-17.5	17.5	2.5	
Рівненська область	8.3	75.0	16.7	100.0	12	16.7	-8.3	-8.3	0.0	-8.3	-8.3	-25.0	
Сумська область	7.7	69.2	23.1	100.0	13	-7.7	-30.8	-38.5	-38.5	-15.4	23.1	-7.7	
Тернопільська область	27.3	72.7	0.0	100.0	11	27.3	18.2	20.0	18.2	27.3	9.1	0.0	
Харківська область	8.3	66.7	25.0	100.0	48	-19.1	-20.0	-15.6	-14.3	-16.7	-2.4	2.5	
Хмельницька область	28.6	71.4	0.0	100.0	14	0.0	28.6	7.1	35.7	28.6	-7.1	28.6	
Черкаська область	10.0	65.0	25.0	100.0	20	5.6	0.0	5.6	5.6	-15.0	-20.6	-20.6	
Чернівецька область	36.4	45.5	18.2	100.0	11	18.2	45.5	54.5	9.1	18.2	9.1	0.0	
Чернігівська область	15.4	61.5	23.1	100.0	13	0.0	-7.7	-7.7	0.0	-7.7	-7.7	-7.7	

# Оцінка респондентів поточного рівня залишків готової продукції власного виробництва порівняно з бажаним

Підприємства	Занадто високий	Занадто низький	Нормальний	Σ	Кількість відповідей	Баланс відповідей				% відповідей		
						IV кв. 2023 р.	I кв. 2024 р.	II кв. 2024 р.	III кв. 2024 р.	IV кв. 2024 р.	III кв. 2024 р.	IV кв. 2023 р.
						6	7	8	9	10=1-2	11=10-9	12=10-6
A	1	2	3	4=1+2+2	5	6	7	8	9	10=1-2	11=10-9	12=10-6
<b>Усього</b>	<b>8.2</b>	<b>23.0</b>	<b>68.8</b>	<b>100.0</b>	<b>317</b>	<b>-12.0</b>	<b>-7.8</b>	<b>-13.3</b>	<b>-13.1</b>	<b>-14.8</b>	<b>-1.7</b>	<b>-2.8</b>
сільське господарство, лісове господарство та рибне господарство	3.4	25.8	70.8	100.0	89	5.6	-4.8	-25.6	-20.9	-22.5	-1.5	-28.0
добувна промисловість і розроблення кар'єрів	20.0	20.0	60.0	100.0	20	-25.9	-27.3	-20.8	-12.0	0.0	12.0	25.9
переробна промисловість постачання електроенергії, газу, пари, водопостачання, каналізація, поводження з відходами	9.1	21.8	69.1	100.0	110	-12.4	-10.1	-8.6	-10.1	-12.7	-2.6	-0.3
будівництво	50.0	50.0	0.0	100.0	4	-42.9	0.0	(...)	-25.0	0.0	25.0	42.9
оптова і роздрібна торгівля, ремонт автотранспортних засобів і мотоциклів	11.1	44.4	44.4	100.0	9	-16.7	0.0	-36.4	-33.3	-33.3	0.0	-16.7
транспорт, складське господарство, поштова та кур'єрська діяльність, телекомунікації	6.6	16.4	77.0	100.0	61	-23.3	-1.4	6.7	-4.8	-9.8	-5.0	13.5
інші	12.5	25.0	62.5	100.0	8	0.0	-20.0	-14.3	33.3	-12.5	-45.8	-12.5
малі	6.3	25.0	68.8	100.0	16	-23.5	-9.5	-22.7	-23.5	-18.8	4.8	4.8
середні	10.4	37.7	51.9	100.0	77	-23.9	-19.0	-19.0	-23.8	-27.3	-3.5	-3.4
великі	5.2	22.4	72.4	100.0	134	-13.3	-6.8	-17.5	-17.8	-17.2	0.7	-3.8
здійснюють експортно-імпорتنі операції:	10.4	13.2	76.4	100.0	106	-0.9	-0.9	-3.0	1.0	-2.8	-3.8	-1.9
лише експортні операції	10.7	21.4	67.9	100.0	28	0.0	0.0	-8.7	-9.5	-10.7	-1.2	-10.7
лише імпорتنі операції	5.6	11.1	83.3	100.0	36	-12.5	8.9	2.4	8.1	-5.6	-13.7	6.9
експортні та імпорتنі операції	9.2	13.1	77.7	100.0	130	-4.8	-5.4	-8.0	-4.7	-3.8	0.8	1.0
не здійснюють	7.4	37.7	54.9	100.0	122	-21.3	-18.5	-24.4	-28.8	-30.3	-1.5	-9.0
які в наступні 12 місяців очікують:												
збільшення обсягів реалізації	10.2	13.3	76.5	100.0	98	1.1	5.7	-6.6	-1.0	-3.1	-2.0	-4.1
зменшення обсягів реалізації	6.4	53.2	40.4	100.0	47	-20.0	-13.5	-29.3	-41.7	-46.8	-5.1	-26.8
прискорення зростання цін реалізації	7.7	21.1	71.1	100.0	246	-11.1	-6.5	-9.9	-7.9	-13.4	-5.6	-2.4
які постійно стежать за діяльністю Національного банку України	14.3	12.2	73.5	100.0	49	-13.0	10.2	12.7	3.2	2.0	-1.2	15.0
Вінницька область	15.4	7.7	76.9	100.0	13	-12.5	-5.9	0.0	8.3	7.7	-0.6	20.2
Волинська область	0.0	14.3	85.7	100.0	7	-14.3	-16.7	-33.3	-16.7	-14.3	2.4	0.0
Дніпропетровська область	7.1	26.2	66.7	100.0	42	-6.5	-6.5	-14.6	-9.1	-19.0	-10.0	-12.5
Житомирська область	0.0	0.0	100.0	100.0	8	28.6	-12.5	12.5	22.2	0.0	-22.2	-28.6
Закарпатська область	0.0	50.0	50.0	100.0	6	-40.0	-40.0	-16.7	-20.0	-50.0	-30.0	-10.0
Запорізька область	0.0	54.5	45.5	100.0	11	-46.2	-25.0	-27.3	-33.3	-54.5	-21.2	-8.4
Івано-Франківська область	0.0	25.0	75.0	100.0	4	-33.3	-20.0	-20.0	-33.3	-25.0	8.3	8.3
Київська область та м. Київ	10.1	17.7	72.2	100.0	79	-23.4	-4.8	2.6	-8.7	-7.6	1.1	15.8
Кіровоградська область	0.0	50.0	50.0	100.0	8	0.0	-33.3	-25.0	-44.4	-50.0	-5.6	-50.0
Львівська область	5.0	15.0	80.0	100.0	20	0.0	5.6	-9.5	-5.0	-10.0	-5.0	-10.0
Миколаївська область	10.0	30.0	60.0	100.0	10	0.0	-10.0	-44.4	-20.0	-20.0	0.0	-20.0
Одеська область	7.1	35.7	57.1	100.0	14	-15.4	-15.4	-38.5	-25.0	-28.6	-3.6	-13.2
Полтавська область	8.0	28.0	64.0	100.0	25	-20.8	-26.1	-33.3	-26.9	-20.0	6.9	0.8
Рівненська область	20.0	20.0	60.0	100.0	5	25.0	-25.0	0.0	-16.7	0.0	16.7	-25.0
Сумська область	12.5	25.0	62.5	100.0	8	-20.0	0.0	-25.0	-37.5	-12.5	25.0	7.5
Тернопільська область	0.0	16.7	83.3	100.0	6	14.3	0.0	-14.3	0.0	-16.7	-16.7	-31.0
Харківська область	15.8	21.1	63.2	100.0	19	0.0	5.0	-17.4	-15.0	-5.3	9.7	-5.3
Хмельницька область	22.2	11.1	66.7	100.0	9	-11.1	0.0	-11.1	-10.0	11.1	21.1	22.2
Черкаська область	8.3	25.0	66.7	100.0	12	8.3	10.0	-15.4	-8.3	-16.7	-8.3	-25.0
Чернівецька область	0.0	0.0	100.0	100.0	2	0.0	0.0	0.0	0.0	0.0	0.0	0.0
Чернігівська область	0.0	22.2	77.8	100.0	9	-10.0	0.0	-12.5	0.0	-22.2	-22.2	-12.2

# Оцінка респондентів поточної спроможності їх підприємств задовольнити неочікуване збільшення попиту

Підприємства	Працюючі не на повну потужність	Працюючі майже на повну потужність	Залучаючі додаткові потужності	Σ	Кількість відповідей	Баланс відповідей					% відповідей	
						IV кв. 2023 р.	I кв. 2024 р.	II кв. 2024 р.	III кв. 2024 р.	IV кв. 2024 р.	III кв. 2024 р.	IV кв. 2023 р.
						6	7	8	9	10=1-3	11=10-9	12=10-6
A	1	2	3	4=1+2+3	5	6	7	8	9	10=1-3	11=10-9	12=10-6
<b>Усього</b>	<b>30.3</b>	<b>52.5</b>	<b>17.2</b>	<b>100.0</b>	<b>646</b>	<b>11.5</b>	<b>13.0</b>	<b>11.5</b>	<b>15.5</b>	<b>13.2</b>	<b>-2.3</b>	<b>1.7</b>
сільське господарство, лісове господарство та рибне господарство	7.4	70.5	22.1	100.0	95	-16.3	-11.8	-9.8	-14.9	-14.7	0.2	1.6
добувна промисловість і розроблення кар'єрів	40.5	42.9	16.7	100.0	42	20.0	10.0	7.1	23.8	23.8	0.0	3.8
переробна промисловість	34.7	55.4	9.9	100.0	121	19.7	24.4	20.7	26.0	24.8	-1.2	5.1
постачання електроенергії, газу, пари, водопостачання, каналізація, поводження з відходами	29.0	58.1	12.9	100.0	31	3.4	24.1	22.6	6.5	16.1	9.7	12.7
будівництво	21.1	52.6	26.3	100.0	19	28.6	11.1	10.0	21.1	-5.3	-26.3	-33.8
оптова і роздрібна торгівля, ремонт автотранспортних засобів і мотоциклів	32.8	54.0	13.1	100.0	137	16.9	18.7	16.7	15.9	19.7	3.8	2.8
транспорт, складське господарство, поштова та кур'єрська діяльність, телекомунікації	36.4	48.9	14.8	100.0	88	17.6	18.2	27.1	29.4	21.6	-7.8	4.0
інші	35.4	37.2	27.4	100.0	113	9.6	8.9	0.0	16.8	8.0	-8.8	-1.7
малі	37.0	46.8	16.2	100.0	216	17.5	16.3	14.8	23.0	20.8	-2.2	3.4
середні	22.4	58.2	19.4	100.0	237	1.2	6.6	4.9	11.9	3.0	-9.0	1.7
великі	32.6	51.8	15.5	100.0	193	17.9	17.6	16.1	11.2	17.1	5.9	-0.8
здійснюють експортно-імпорتنі операції:												
лише експортні операції	30.6	44.9	24.5	100.0	49	0.0	-8.5	2.3	2.4	6.1	3.7	6.1
лише імпорتنі операції	37.3	43.4	19.3	100.0	83	10.3	18.3	3.8	15.8	18.1	2.3	7.8
експортні та імпорتنі операції	30.6	53.1	16.3	100.0	196	14.9	15.3	13.1	17.4	14.3	-3.1	-0.6
не здійснюють	28.4	55.8	15.8	100.0	317	11.3	13.7	13.5	16.3	12.6	-3.7	1.3
які в наступні 12 місяців очікують:												
збільшення обсягів реалізації	23.5	55.3	21.2	100.0	170	6.4	7.5	8.1	2.9	2.4	-0.6	-4.0
зменшення обсягів реалізації	45.9	35.1	18.9	100.0	111	19.4	20.2	23.8	32.7	27.0	-5.7	7.6
прискорення зростання цін реалізації	30.2	53.2	16.6	100.0	483	8.6	13.8	10.2	14.9	13.7	-1.2	5.1
які постійно стежать за діяльністю Національного банку України	37.0	45.4	17.6	100.0	108	11.6	11.7	13.9	15.2	19.4	4.3	7.9
Вінницька область	14.3	71.4	14.3	100.0	21	4.8	0.0	10.0	9.5	0.0	-9.5	-4.8
Волинська область	16.7	75.0	8.3	100.0	12	-25.0	9.1	0.0	0.0	8.3	8.3	33.3
Дніпропетровська область	45.3	45.3	9.3	100.0	75	22.1	28.2	21.1	26.3	36.0	9.7	13.9
Житомирська область	23.1	76.9	0.0	100.0	13	15.4	7.7	7.7	30.8	23.1	-7.7	7.7
Закарпатська область	0.0	72.7	27.3	100.0	11	-20.0	-20.0	-9.1	-18.2	-27.3	-9.1	-7.3
Запорізька область	13.3	66.7	20.0	100.0	15	15.8	11.1	11.1	10.5	-6.7	-17.2	-22.5
Івано-Франківська область	33.3	53.3	13.3	100.0	15	12.5	0.0	-12.5	13.3	20.0	6.7	7.5
Київська область та м. Київ	32.7	46.3	21.0	100.0	205	11.5	17.1	11.7	16.1	11.7	-4.4	0.2
Кіровоградська область	9.1	45.5	45.5	100.0	11	-25.0	-16.7	0.0	0.0	-36.4	-36.4	-11.4
Львівська область	26.3	52.6	21.1	100.0	38	5.4	17.1	-8.1	11.1	5.3	-5.8	-0.1
Миколаївська область	33.3	53.3	13.3	100.0	15	6.7	26.7	18.8	25.0	20.0	-5.0	13.3
Одеська область	35.1	48.6	16.2	100.0	37	10.8	13.5	23.7	21.6	18.9	-2.7	8.1
Полтавська область	25.6	61.5	12.8	100.0	39	20.0	2.7	22.5	12.8	12.8	0.0	-7.2
Рівненська область	8.3	66.7	25.0	100.0	12	-8.3	-33.3	8.3	-23.1	-16.7	6.4	-8.3
Сумська область	16.7	66.7	16.7	100.0	12	41.7	15.4	-8.3	0.0	0.0	0.0	-41.7
Тернопільська область	33.3	55.6	11.1	100.0	9	0.0	10.0	42.9	-30.0	22.2	52.2	22.2
Харківська область	52.1	31.3	16.7	100.0	48	21.7	18.2	18.2	40.5	35.4	-5.1	13.7
Хмельницька область	21.4	57.1	21.4	100.0	14	14.3	-14.3	0.0	-14.3	0.0	14.3	-14.3
Черкаська область	25.0	65.0	10.0	100.0	20	22.2	11.8	11.1	11.1	15.0	3.9	-7.2
Чернівецька область	18.2	63.6	18.2	100.0	11	-9.1	0.0	18.2	27.3	0.0	-27.3	9.1
Чернігівська область	0.0	84.6	15.4	100.0	13	0.0	25.0	-7.7	25.0	-15.4	-40.4	-15.4

## Індекс ділових очікувань на наступні 12 місяців

Підприємства	IV кв. 2023 р.	I кв. 2024 р.	II кв. 2024 р.	III кв. 2024 р.	IV кв. 2024 р.	Відсотки	
						Зміна в п. п. до:	
A	1	2	3	4	5	III кв. 2024 р. 6=5-4	IV кв. 2023 р. 7=5-1
<b>Усього</b>	<b>101.6</b>	<b>103.0</b>	<b>99.5</b>	<b>100.6</b>	<b>101.8</b>	<b>1.2</b>	<b>0.2</b>
сільське господарство, лісове господарство та рибне господарство	92.6	99.8	101.4	100.4	102.0	1.6	9.5
промисловість	103.7	101.7	102.2	101.1	104.8	3.7	1.1
добувна промисловість і розроблення кар'єрів	97.8	106.3	97.8	95.4	102.5	7.1	4.7
переробна промисловість	104.6	101.0	105.3	101.6	104.9	3.3	0.3
постачання електроенергії, газу, пари, водопостачання, каналізація, поводження з відходами	108.7	98.0	96.3	107.2	108.0	0.8	-0.7
будівництво	103.0	99.2	96.8	102.1	89.5	-12.6	-13.6
оптова і роздрібна торгівля, ремонт автотранспортних засобів і мотоциклів	106.5	105.1	96.7	100.1	99.0	-1.1	-7.5
транспорт, складське господарство, поштова та кур'єрська діяльність, телекомунікації	99.2	105.8	100.0	105.2	103.8	-1.4	4.6
інші	101.1	103.4	97.1	96.7	100.2	3.5	-0.9
малі	100.1	98.8	96.9	97.3	97.3	0.0	-2.8
середні	100.7	104.0	98.8	96.0	102.4	6.4	1.7
великі	104.2	106.0	103.3	109.5	106.0	-3.5	1.8
здійснюють експортно-імпорتنі операції:							
лише експортні операції	85.7	95.3	93.1	92.1	100.0	7.9	14.3
лише імпорتنі операції	115.7	107.5	110.8	101.6	110.4	8.7	-5.4
експортні та імпорتنі операції	107.6	107.0	102.8	108.2	105.8	-2.4	-1.8
не здійснюють	97.0	100.8	95.3	96.6	97.4	0.7	0.4
які в наступні 12 місяців очікують:							
збільшення обсягів реалізації	148.4	145.0	145.1	146.1	150.0	3.9	1.6
зменшення обсягів реалізації	45.9	53.3	46.1	43.3	42.1	-1.1	-3.8
прискорення зростання цін реалізації	107.8	107.9	103.4	106.3	105.9	-0.5	-2.0
які постійно стежать за діяльністю							
Національного банку України	111.6	105.1	106.8	108.5	103.3	-5.2	-8.3
Вінницька область	111.3	114.8	110.0	128.3	123.3	-4.9	12.1
Волинська область	87.7	123.3	132.6	131.7	124.7	-7.0	36.9
Дніпропетровська область	95.9	100.3	95.7	92.1	93.8	1.7	-2.1
Житомирська область	125.2	112.8	118.8	121.6	123.5	1.9	-1.7
Закарпатська область	89.1	90.9	98.2	98.2	89.1	-9.1	0.0
Запорізька область	91.8	94.0	95.1	120.9	91.0	-29.9	-0.8
Івано-Франківська область	101.2	93.5	98.6	84.8	77.3	-7.5	-23.9
Київська область та м. Київ	111.3	107.0	104.6	103.0	104.5	1.6	-6.8
Кіровоградська область	63.3	71.7	86.7	77.4	63.6	-13.8	0.3
Львівська область	99.2	103.4	99.5	109.7	117.1	7.3	17.9
Миколаївська область	106.4	95.0	78.3	83.3	85.4	2.1	-20.9
Одеська область	91.0	101.6	92.1	94.0	91.1	-2.9	0.0
Полтавська область	105.1	97.4	92.8	92.4	95.0	2.5	-10.1
Рівненська область	111.5	110.0	98.3	93.3	111.7	18.3	0.2
Сумська область	98.1	88.3	77.1	70.2	98.2	28.1	0.1
Тернопільська область	101.8	96.0	117.3	100.0	117.8	17.8	16.0
Харківська область	85.3	99.6	87.9	90.0	95.8	5.9	10.6
Хмельницька область	113.5	127.1	125.7	134.9	130.1	-4.8	16.6
Черкаська область	86.1	92.2	92.9	105.6	101.1	-4.6	14.9
Чернівецька область	96.2	109.3	83.6	85.5	97.6	12.1	1.4
Чернігівська область	109.5	108.8	110.5	118.5	122.2	3.7	12.7

# Оцінка респондентів фінансово-економічного стану своїх підприємств у наступні 12 місяців

Підприємства	Покращиться	Залишиться без змін	Погіршиться	Σ	Кількість відповідей	Баланс відповідей						% відповідей	
						IV кв. 2023 р.	I кв. 2024 р.	II кв. 2024 р.	III кв. 2024 р.	IV кв. 2024 р.	III кв. 2024 р.	IV кв. 2023 р.	
A	1	2	3	4=1+2+3	5	6	7	8	9	10=1-3	11=10-9	12=10-6	
<b>Усього</b>	<b>15.7</b>	<b>67.3</b>	<b>17.0</b>	<b>100.0</b>	<b>654</b>	<b>4.1</b>	<b>3.7</b>	<b>-0.2</b>	<b>-0.9</b>	<b>-1.2</b>	<b>-0.3</b>	<b>-5.3</b>	
сільське господарство, лісове господарство та рибне господарство	18.6	68.0	13.4	100.0	97	2.1	5.2	12.0	3.3	5.2	1.9	3.0	
дубувна промисловість і розроблення кар'єрів	8.9	77.8	13.3	100.0	45	8.9	15.9	-2.3	-9.3	-4.4	4.9	-13.3	
переробна промисловість	22.3	64.5	13.2	100.0	121	11.8	-0.8	3.3	1.6	9.1	7.5	-2.7	
постачання електроенергії, газу, пари, водопостачання, каналізація, поводження з відходами	22.6	58.1	19.4	100.0	31	-13.3	-10.0	0.0	-3.2	3.2	6.5	16.6	
будівництво	15.8	52.6	31.6	100.0	19	9.5	15.8	15.0	10.0	-15.8	-25.8	-25.3	
оптова і роздрібна торгівля, ремонт автотранспортних засобів і мотоциклів	12.8	68.1	19.1	100.0	141	7.8	5.6	-3.6	-3.6	-6.4	-2.7	-14.2	
транспорт, складське господарство, поштова та кур'єрська діяльність, телекомунікації	12.5	69.3	18.2	100.0	88	-1.1	3.4	-8.1	-2.2	-5.7	-3.4	-4.6	
інші	13.4	67.9	18.8	100.0	112	-0.9	1.8	-5.1	-0.9	-5.4	-4.5	-4.5	
малі	12.7	67.9	19.5	100.0	221	0.9	-0.5	-2.8	-2.6	-6.8	-4.1	-7.7	
середні	15.4	67.5	17.1	100.0	240	5.7	6.5	-0.8	-3.1	-1.7	1.4	-7.3	
великі	19.7	66.3	14.0	100.0	193	5.7	4.6	3.6	3.6	5.7	2.1	0.0	
здійснюють експортно-імпорتنі операції:													
лише експортні операції	24.5	59.2	16.3	100.0	49	0.0	2.2	4.5	0.0	8.2	8.2	8.2	
лише імпорتنі операції	11.9	69.0	19.0	100.0	84	15.3	3.5	6.2	-3.9	-7.1	-3.2	-22.4	
експортні та імпорتنі операції	23.5	62.8	13.8	100.0	196	10.6	7.8	5.7	6.7	9.7	3.0	-0.9	
не здійснюють	10.8	70.7	18.5	100.0	324	-1.5	1.6	-6.7	-5.5	-7.7	-2.2	-6.2	
які в наступні 12 місяців очікують:													
збільшення обсягів реалізації	49.1	49.7	1.2	100.0	169	57.6	52.1	46.6	47.1	47.9	0.8	-9.7	
зменшення обсягів реалізації	2.7	29.7	67.6	100.0	111	-58.7	-52.6	-61.0	-61.2	-64.9	-3.7	-6.1	
прискорення зростання цін реалізації	18.4	66.7	14.9	100.0	484	9.8	8.3	1.7	3.9	3.5	-0.4	-6.3	
які постійно стежать за діяльністю Національного банку України	22.2	60.2	17.6	100.0	108	18.5	6.5	14.6	8.4	4.6	-3.8	-13.9	
Вінницька область	19.0	66.7	14.3	100.0	21	9.5	4.5	0.0	33.3	4.8	-28.6	-4.8	
Волинська область	33.3	58.3	8.3	100.0	12	0.0	16.7	50.0	41.7	25.0	-16.7	25.0	
Дніпропетровська область	11.4	68.4	20.3	100.0	79	-3.7	0.0	-3.9	-11.1	-8.9	2.3	-5.2	
Житомирська область	15.4	84.6	0.0	100.0	13	15.4	30.8	30.8	15.4	15.4	0.0	0.0	
Закарпатська область	9.1	81.8	9.1	100.0	11	-18.2	0.0	9.1	0.0	0.0	0.0	18.2	
Запорізька область	12.5	68.8	18.8	100.0	16	-15.0	0.0	-5.3	26.3	-6.3	-32.6	8.8	
Івано-Франківська область	0.0	50.0	50.0	100.0	16	-18.8	-20.0	-20.0	-20.0	-50.0	-30.0	-31.3	
Київська область та м. Київ	18.4	63.6	18.0	100.0	206	14.8	6.3	3.4	-2.0	0.5	2.5	-14.3	
Кіровоградська область	8.3	50.0	41.7	100.0	12	-33.3	-33.3	-25.0	-18.2	-33.3	-15.2	0.0	
Львівська область	32.4	59.5	8.1	100.0	37	-5.3	17.1	2.6	16.2	24.3	8.1	29.6	
Миколаївська область	7.1	85.7	7.1	100.0	14	26.7	12.5	-6.3	-6.3	0.0	6.3	-26.7	
Одеська область	13.5	70.3	16.2	100.0	37	2.6	7.9	0.0	-13.9	-2.7	11.2	-5.3	
Полтавська область	15.0	67.5	17.5	100.0	40	15.0	2.6	7.5	0.0	-2.5	-2.5	-17.5	
Рівненська область	0.0	100.0	0.0	100.0	12	16.7	16.7	8.3	-7.7	0.0	7.7	-16.7	
Сумська область	23.1	69.2	7.7	100.0	13	7.7	-7.7	-23.1	-15.4	15.4	30.8	7.7	
Тернопільська область	10.0	80.0	10.0	100.0	10	10.0	-10.0	30.0	-18.2	0.0	18.2	-10.0	
Харківська область	6.3	70.8	22.9	100.0	48	-14.9	-13.3	-26.7	-23.8	-16.7	7.1	-1.8	
Хмельницька область	15.4	76.9	7.7	100.0	13	7.1	21.4	7.1	21.4	7.7	-13.7	0.5	
Черкаська область	15.0	65.0	20.0	100.0	20	-16.7	5.6	0.0	11.8	-5.0	-16.8	11.7	
Чернівецька область	18.2	63.6	18.2	100.0	11	9.1	-18.2	-27.3	-9.1	0.0	9.1	-9.1	
Чернігівська область	30.8	69.2	0.0	100.0	13	25.0	23.1	7.7	30.8	30.8	0.0	5.8	

# Очікування респондентів щодо змін загальних обсягів реалізації продукції (послуг) їх підприємствами в наступні 12 місяців

Підприємства	Збільшаться	Залишаться без змін	Зменшаться	Σ	Кількість відповідей	Баланс відповідей				% відповідей		
						IV кв. 2023 р.	I кв. 2024 р.	II кв. 2024 р.	III кв. 2024 р.	IV кв. 2024 р.	III кв. 2024 р.	IV кв. 2023 р.
						6	7	8	9	10=1-3	11=10-9	12=10-6
A	1	2	3	4=1+2+3	5	6	7	8	9	10=1-3	11=10-9	12=10-6
<b>Усього</b>	<b>26.1</b>	<b>56.7</b>	<b>17.1</b>	<b>100.0</b>	<b>654</b>	<b>10.6</b>	<b>10.6</b>	<b>8.7</b>	<b>10.5</b>	<b>9.0</b>	<b>-1.5</b>	<b>-1.6</b>
сільське господарство, лісове господарство та рибне господарство	29.9	55.7	14.4	100.0	97	7.7	16.0	18.7	17.9	15.5	-2.4	7.8
добувна промисловість і розроблення кар'єрів	18.2	70.5	11.4	100.0	44	20.0	13.6	2.3	-2.4	6.8	9.3	-13.2
переробна промисловість	33.9	52.9	13.2	100.0	121	15.7	10.2	14.8	14.5	20.7	6.1	5.0
постачання електроенергії, газу, пари, водопостачання, каналізація, поводження з відходами	12.9	74.2	12.9	100.0	31	10.0	-3.3	0.0	6.5	0.0	-6.5	-10.0
будівництво	26.3	36.8	36.8	100.0	19	4.8	21.1	20.0	10.5	-10.5	-21.1	-15.3
оптова і роздрібна торгівля, ремонт автотранспортних засобів і мотоциклів	22.1	56.4	21.4	100.0	140	14.4	10.6	5.1	10.3	0.7	-9.6	-13.7
транспорт, складське господарство, пошта та кур'єрська діяльність, телекомунікації	22.7	61.4	15.9	100.0	88	2.3	6.7	4.7	15.7	6.8	-8.9	4.5
інші	28.9	51.8	19.3	100.0	114	7.0	10.5	4.3	1.8	9.6	7.8	2.6
малі	18.6	60.5	20.9	100.0	220	4.7	0.0	-1.4	4.1	-2.3	-6.3	-7.0
середні	29.5	54.8	15.8	100.0	241	10.7	15.6	7.9	6.1	13.7	7.6	2.9
великі	30.6	54.9	14.5	100.0	193	16.9	15.5	20.4	23.0	16.1	-6.9	-0.9
здійснюють експортно-імпорتنі операції:												
лише експортні операції	26.5	57.1	16.3	100.0	49	2.0	8.5	2.2	11.9	10.2	-1.7	8.2
лише імпорتنі операції	22.6	59.5	17.9	100.0	84	18.1	15.5	17.1	12.0	4.8	-7.2	-13.3
експортні та імпорتنі операції	33.0	50.8	16.2	100.0	197	23.0	18.1	18.7	20.7	16.8	-4.0	-6.2
не здійснюють	22.9	59.4	17.6	100.0	323	2.8	5.9	0.9	3.7	5.3	1.6	2.4
які в наступні 12 місяців очікують:												
збільшення обсягів реалізації	100.0	0.0	0.0	100.0	171	100.0	100.0	100.0	100.0	100.0	0.0	0.0
зменшення обсягів реалізації	0.0	0.0	100.0	100.0	112	-100.0	-100.0	-100.0	-100.0	-100.0	0.0	0.0
прискорення зростання ціни реалізації	30.7	54.1	15.2	100.0	486	18.4	17.9	13.4	19.5	15.4	-4.1	-3.0
які постійно стежать за діяльністю Національного банку України	27.5	51.4	21.1	100.0	109	26.6	14.5	18.9	18.5	6.4	-12.0	-20.2
Вінницька область	38.1	52.4	9.5	100.0	21	20.0	28.6	20.0	57.1	28.6	-28.6	8.6
Волинська область	58.3	33.3	8.3	100.0	12	0.0	66.7	54.5	66.7	50.0	-16.7	50.0
Дніпропетровська область	15.4	65.4	19.2	100.0	78	3.7	7.8	5.2	-6.4	-3.8	2.6	-7.5
Житомирська область	53.8	46.2	0.0	100.0	13	63.6	33.3	38.5	46.2	53.8	7.7	-9.8
Закарпатська область	9.1	63.6	27.3	100.0	11	0.0	0.0	0.0	0.0	-18.2	-18.2	-18.2
Запорізька область	26.7	53.3	20.0	100.0	15	0.0	0.0	11.8	31.6	6.7	-24.9	6.7
Івано-Франківська область	25.0	37.5	37.5	100.0	16	-6.7	-12.5	6.7	6.3	-12.5	-18.8	-5.8
Київська область та м. Київ	31.4	50.2	18.4	100.0	207	21.8	14.0	14.9	15.4	13.0	-2.4	-8.7
Кіровоградська область	18.2	27.3	54.5	100.0	11	-41.7	-41.7	-8.3	-36.4	-36.4	0.0	5.3
Львівська область	39.5	47.4	13.2	100.0	38	7.9	5.4	5.4	21.6	26.3	4.7	18.4
Миколаївська область	13.3	80.0	6.7	100.0	15	13.3	6.3	-18.8	0.0	6.7	6.7	-6.7
Одеська область	13.5	64.9	21.6	100.0	37	-18.4	5.3	0.0	-13.5	-8.1	5.4	10.3
Полтавська область	17.5	60.0	22.5	100.0	40	15.0	-5.1	0.0	-10.0	-5.0	5.0	-20.0
Рівненська область	25.0	75.0	0.0	100.0	12	33.3	8.3	0.0	0.0	25.0	25.0	-8.3
Сумська область	15.4	69.2	15.4	100.0	13	25.0	7.7	-38.5	-23.1	0.0	23.1	-25.0
Тернопільська область	20.0	80.0	0.0	100.0	10	20.0	0.0	44.4	0.0	20.0	20.0	0.0
Харківська область	16.7	66.7	16.7	100.0	48	-10.9	13.3	-11.1	0.0	0.0	0.0	10.9
Хмельницька область	50.0	42.9	7.1	100.0	14	46.2	50.0	50.0	46.2	42.9	-3.3	-3.3
Черкаська область	15.8	73.7	10.5	100.0	19	-11.8	-5.6	11.1	33.3	5.3	-28.1	17.0
Чернівецька область	9.1	81.8	9.1	100.0	11	-10.0	10.0	-9.1	-9.1	0.0	9.1	10.0
Чернігівська область	46.2	46.2	7.7	100.0	13	45.5	38.5	27.3	46.2	38.5	-7.7	-7.0

# Очікування респондентів щодо обсягів реалізації продукції (послуг) їх підприємствами на зовнішньому ринку в наступні 12 місяців

Підприємства	Збільшаться	Залишаться без змін	Зменшаться	Σ	Кількість відповідей	Баланс відповідей					% відповідей	
						IV кв. 2023 р.	I кв. 2024 р.	II кв. 2024 р.	III кв. 2024 р.	IV кв. 2024 р.	III кв. 2024 р.	IV кв. 2023 р.
						6	7	8	9	10=1-3	11=10-9	12=10-6
A	1	2	3	4=1+2+3	5	6	7	8	9	10=1-3	11=10-9	12=10-6
<b>Усього</b>	<b>27.0</b>	<b>53.6</b>	<b>19.4</b>	<b>100.0</b>	<b>248</b>	<b>9.7</b>	<b>6.8</b>	<b>11.0</b>	<b>11.2</b>	<b>7.7</b>	<b>-3.6</b>	<b>-2.1</b>
сільське господарство, лісове господарство та рибне господарство	27.6	58.6	13.8	100.0	29	0.0	-9.4	21.4	34.5	13.8	-20.7	13.8
добувна промисловість і розроблення кар'єрів	10.0	70.0	20.0	100.0	10	21.4	16.7	30.8	9.1	-10.0	-19.1	-31.4
переробна промисловість	28.2	60.0	11.8	100.0	85	15.6	10.5	12.0	10.7	16.5	5.8	0.9
постачання електроенергії, газу, пари, водопостачання, каналізація, поводження з відходами	50.0	50.0	0.0	100.0	2	0.0	50.0	100.0	0.0	50.0	50.0	50.0
будівництво	0.0	50.0	50.0	100.0	2	0.0	0.0	0.0	-50.0	-50.0	0.0	-50.0
оптова і роздрібна торгівля, ремонт автотранспортних засобів і мотоциклів	20.8	52.1	27.1	100.0	48	15.7	13.3	-2.0	3.8	-6.3	-10.1	-21.9
транспорт, складське господарство, поштова та кур'єрська діяльність, телекомунікації	23.5	47.1	29.4	100.0	34	0.0	5.9	9.1	21.2	-5.9	-27.1	-5.9
інші	39.5	39.5	21.1	100.0	38	5.1	0.0	10.5	0.0	18.4	18.4	13.3
малі	26.1	47.8	26.1	100.0	46	3.8	-4.3	9.1	29.5	0.0	-29.5	-3.8
середні	28.0	57.3	14.6	100.0	82	-2.3	-4.8	1.1	-3.4	13.4	16.8	15.7
великі	26.7	53.3	20.0	100.0	120	21.4	19.2	19.5	15.4	6.7	-8.7	-14.7
здійснюють експортно-імпортні операції:												
лише експортні операції	22.9	50.0	27.1	100.0	48	0.0	-2.2	-9.1	-9.5	-4.2	5.4	-4.2
лише імпортні операції	100.0	0.0	0.0	100.0	2	100.0	100.0	100.0	100.0	100.0	0.0	0.0
експортні та імпортні операції	26.3	55.7	18.0	100.0	194	8.2	6.2	11.9	10.8	8.2	-2.5	0.0
не здійснюють	100.0	0.0	0.0	100.0	3	100.0	100.0	100.0	100.0	100.0	0.0	0.0
які в наступні 12 місяців очікують:												
збільшення обсягів реалізації	71.3	26.3	2.5	100.0	80	62.4	55.3	58.1	59.8	68.8	9.0	6.4
зменшення обсягів реалізації	2.5	22.5	75.0	100.0	40	-79.4	-44.1	-54.3	-64.3	-72.5	-8.2	6.9
прискорення зростання цін реалізації	32.3	51.0	16.7	100.0	192	15.4	13.7	11.7	15.5	15.6	0.1	0.2
які постійно стежать за діяльністю Національного банку України	32.7	44.2	23.1	100.0	52	15.2	16.7	24.6	23.9	9.6	-14.3	-5.5
Вінницька область	0.0	100.0	0.0	100.0	3	-25.0	25.0	-33.3	33.3	0.0	-33.3	25.0
Волинська область	100.0	0.0	0.0	100.0	5	-75.0	33.3	0.0	100.0	100.0	0.0	175.0
Дніпропетровська область	10.7	57.1	32.1	100.0	28	0.0	-2.9	21.2	3.3	-21.4	-24.8	-21.4
Житомирська область	(...)	(...)	(...)	(...)	0	0.0	0.0	33.3	0.0	(...)	(...)	(...)
Закарпатська область	33.3	66.7	0.0	100.0	6	-20.0	-33.3	0.0	0.0	33.3	33.3	53.3
Запорізька область	28.6	42.9	28.6	100.0	7	0.0	-12.5	28.6	50.0	0.0	-50.0	0.0
Івано-Франківська область	0.0	25.0	75.0	100.0	4	0.0	0.0	-25.0	-16.7	-75.0	-58.3	-75.0
Київська область та м. Київ	29.2	50.0	20.8	100.0	96	18.6	11.4	6.7	3.4	8.3	5.0	-10.2
Кіровоградська область	0.0	33.3	66.7	100.0	3	-50.0	-25.0	33.3	0.0	-66.7	-66.7	-16.7
Львівська область	21.1	63.2	15.8	100.0	19	23.8	12.5	0.0	23.5	5.3	-18.3	-18.5
Миколаївська область	20.0	40.0	40.0	100.0	5	33.3	16.7	-20.0	0.0	-20.0	-20.0	-53.3
Одеська область	29.4	58.8	11.8	100.0	17	-14.3	15.8	11.1	6.7	17.6	11.0	31.9
Полтавська область	28.6	57.1	14.3	100.0	14	8.3	-8.3	15.4	15.4	14.3	-1.1	6.0
Рівненська область	25.0	50.0	25.0	100.0	4	50.0	-20.0	16.7	16.7	0.0	-16.7	-50.0
Сумська область	40.0	60.0	0.0	100.0	5	16.7	-25.0	-25.0	-25.0	40.0	65.0	23.3
Тернопільська область	20.0	80.0	0.0	100.0	5	0.0	25.0	60.0	20.0	20.0	0.0	20.0
Харківська область	33.3	58.3	8.3	100.0	12	0.0	7.7	0.0	0.0	25.0	25.0	25.0
Хмельницька область	66.7	0.0	33.3	100.0	3	50.0	80.0	100.0	50.0	33.3	-16.7	-16.7
Черкаська область	16.7	83.3	0.0	100.0	6	0.0	0.0	0.0	28.6	16.7	-11.9	16.7
Чернівецька область	0.0	100.0	0.0	100.0	2	(...)	50.0	0.0	66.7	0.0	-66.7	(...)
Чернігівська область	50.0	50.0	0.0	100.0	4	40.0	0.0	50.0	60.0	50.0	-10.0	10.0

# Очікування респондентів щодо змін інвестиційних видатків на виконання будівельних робіт на їх підприємствах у наступні 12 місяців

Підприємства	Збільшаться	Залишаться без змін	Зменшаться	Σ	Кількість відповідей	% відповідей									
						Баланс відповідей								Зміна в п. п.:	
						IV кв. 2023 р.	I кв. 2024 р.	II кв. 2024 р.	III кв. 2024 р.	IV кв. 2024 р.	III кв. 2024 р.	IV кв. 2023 р.			
6	7	8	9	10=1-3	11=10-9	12=10-6									
<b>Усього</b>	<b>15.9</b>	<b>66.6</b>	<b>17.5</b>	<b>100.0</b>	<b>616</b>	<b>-6.9</b>	<b>-1.5</b>	<b>-5.5</b>	<b>-3.2</b>	<b>-1.6</b>	<b>1.5</b>	<b>5.3</b>			
сільське господарство, лісове господарство та рибне господарство	11.8	68.8	19.4	100.0	93	-27.8	-15.9	-12.9	-11.8	-7.5	4.3	20.3			
добувна промисловість і розроблення кар'єрів	26.2	54.8	19.0	100.0	42	-10.0	2.6	0.0	0.0	7.1	7.1	17.1			
переробна промисловість	14.2	62.5	23.3	100.0	120	-6.1	-5.0	-0.8	-6.5	-9.2	-2.7	-3.1			
постачання електроенергії, газу, пари, водопостачання, каналізація, поводження з відходами	36.7	50.0	13.3	100.0	30	25.0	13.3	0.0	21.4	23.3	1.9	-1.7			
будівництво	26.3	57.9	15.8	100.0	19	20.0	-15.8	-15.0	0.0	10.5	10.5	-9.5			
оптова і роздрібна торгівля, ремонт автотранспортних засобів і мотоциклів	13.2	71.3	15.5	100.0	129	-4.8	-0.8	-11.5	-5.7	-2.3	3.4	2.4			
транспорт, складське господарство, поштова та кур'єрська діяльність, телекомунікації	17.1	68.3	14.6	100.0	82	-3.5	10.6	5.1	11.3	2.4	-8.8	5.9			
інші	11.9	73.3	14.9	100.0	101	-7.9	1.0	-7.1	-8.2	-3.0	5.2	5.0			
малі	10.0	75.1	14.9	100.0	201	-7.3	-4.4	-6.2	-6.2	-5.0	1.2	2.4			
середні	16.1	68.3	15.6	100.0	224	-10.5	-3.8	-5.7	-10.1	0.4	10.6	11.0			
великі	22.0	55.5	22.5	100.0	191	-2.1	4.1	-4.7	7.9	-0.5	-8.5	1.6			
здійснюють експортно-імпортні операції:															
лише експортні операції	10.4	70.8	18.8	100.0	48	-33.3	-14.3	-16.7	-25.0	-8.3	16.7	25.0			
лише імпортні операції	24.4	70.5	5.1	100.0	78	10.9	1.3	3.9	-5.6	19.2	24.9	8.3			
експортні та імпортні операції	15.6	62.0	22.4	100.0	192	-6.4	-1.6	-8.6	2.1	-6.8	-8.9	-0.4			
не здійснюють	14.8	67.7	17.5	100.0	297	-7.9	0.0	-5.3	-3.4	-2.7	0.7	5.2			
які в наступні 12 місяців очікують:															
збільшення обсягів реалізації	31.9	60.8	7.2	100.0	166	15.6	17.0	22.9	21.4	24.7	3.3	9.1			
зменшення обсягів реалізації	6.7	53.8	39.4	100.0	104	-32.6	-15.6	-32.7	-39.8	-32.7	7.1	-0.1			
прискорення зростання цін реалізації	17.3	66.0	16.7	100.0	456	-2.0	2.1	-0.5	0.5	0.7	0.2	2.7			
які постійно стежать за діяльністю Національного банку України	21.0	60.0	19.0	100.0	105	-1.7	4.3	-3.4	3.3	1.9	-1.4	3.6			
Вінницька область	33.3	61.1	5.6	100.0	18	5.3	22.2	10.0	11.1	27.8	16.7	22.5			
Волинська область	0.0	90.0	10.0	100.0	10	-18.2	0.0	10.0	0.0	-10.0	-10.0	8.2			
Дніпропетровська область	13.3	64.0	22.7	100.0	75	-13.9	-2.9	-12.2	-6.8	-9.3	-2.5	4.6			
Житомирська область	18.2	72.7	9.1	100.0	11	9.1	-10.0	0.0	18.2	9.1	-9.1	0.0			
Закарпатська область	9.1	72.7	18.2	100.0	11	-18.2	-18.2	9.1	-9.1	-9.1	0.0	9.1			
Запорізька область	14.3	57.1	28.6	100.0	14	-16.7	-13.3	-25.0	21.4	-14.3	-35.7	2.4			
Івано-Франківська область	20.0	53.3	26.7	100.0	15	12.5	12.5	12.5	-12.5	-6.7	5.8	-19.2			
Київська область та м. Київ	16.7	68.8	14.6	100.0	192	1.6	2.6	-1.1	0.5	2.1	1.5	0.5			
Кіровоградська область	0.0	54.5	45.5	100.0	11	-41.7	-41.7	-25.0	-25.0	-45.5	-20.5	-3.8			
Львівська область	24.3	54.1	21.6	100.0	37	-12.5	-2.7	-8.1	-11.1	2.7	13.8	15.2			
Миколаївська область	0.0	53.8	46.2	100.0	13	-15.4	-37.5	-25.0	-33.3	-46.2	-12.8	-30.8			
Одеська область	17.1	57.1	25.7	100.0	35	-5.4	-2.7	-5.4	13.5	-8.6	-22.1	-3.2			
Полтавська область	7.9	71.1	21.1	100.0	38	-2.6	-5.3	-13.5	-10.5	-13.2	-2.6	-10.5			
Рівненська область	25.0	66.7	8.3	100.0	12	-9.1	-8.3	-16.7	-16.7	16.7	33.3	25.8			
Сумська область	8.3	66.7	25.0	100.0	12	-30.0	-40.0	-20.0	-40.0	-16.7	23.3	13.3			
Тернопільська область	30.0	70.0	0.0	100.0	10	-30.0	-10.0	11.1	9.1	30.0	20.9	60.0			
Харківська область	8.5	76.6	14.9	100.0	47	-13.6	6.8	-9.3	-7.3	-6.4	0.9	7.3			
Хмельницька область	35.7	64.3	0.0	100.0	14	0.0	35.7	35.7	28.6	35.7	7.1	35.7			
Черкаська область	30.0	55.0	15.0	100.0	20	-12.5	-11.1	-23.5	-11.8	15.0	26.8	27.5			
Чернівецька область	0.0	100.0	0.0	100.0	9	-9.1	27.3	-9.1	-18.2	0.0	18.2	9.1			
Чернігівська область	16.7	83.3	0.0	100.0	12	-15.4	-10.0	-8.3	0.0	16.7	16.7	32.1			



# Очікування респондентів щодо змін інвестиційних видатків на машини, обладнання та інвентар на їх підприємствах у наступні 12 місяців

Підприємства	Збільшаться	Залишаться без змін	Зменшаться	Σ	Кількість відповідей	% відповідей									
						Баланс відповідей								Зміна в п. п.:	
						IV кв. 2023 р.	I кв. 2024 р.	II кв. 2024 р.	III кв. 2024 р.	IV кв. 2024 р.	III кв. 2024 р.	IV кв. 2023 р.			
А	1	2	3	4=1+2+3	5	6	7	8	9	10=1-3	11=10-9	12=10-6			
<b>Усього</b>	<b>25.3</b>	<b>58.7</b>	<b>16.0</b>	<b>100.0</b>	<b>625</b>	<b>6.6</b>	<b>8.3</b>	<b>5.4</b>	<b>7.5</b>	<b>9.3</b>	<b>1.7</b>	<b>2.7</b>			
сільське господарство, лісове господарство та рибне господарство	24.7	57.0	18.3	100.0	93	-5.4	-1.1	1.1	6.5	6.5	0.0	11.9			
додаткова промисловість і розроблення кар'єрів	28.6	57.1	14.3	100.0	42	-2.5	20.0	14.6	7.9	14.3	6.4	16.8			
переробна промисловість	26.4	54.5	19.0	100.0	121	6.0	10.9	14.0	6.5	7.4	1.0	1.5			
постачання електроенергії, газу, пари, водопостачання, каналізація, поводження з відходами	33.3	56.7	10.0	100.0	30	28.6	6.7	0.0	17.9	23.3	5.5	-5.2			
будівництво	15.8	57.9	26.3	100.0	19	4.8	-5.0	-15.8	10.0	-10.5	-20.5	-15.3			
оптова і роздрібна торгівля, ремонт автотранспортних засобів і мотоциклів	21.6	62.7	15.7	100.0	134	8.4	4.5	-1.5	4.9	6.0	1.1	-2.4			
транспорт, складське господарство, поштова та кур'єрська діяльність, телекомунікації	32.9	56.1	11.0	100.0	82	18.2	21.6	13.4	14.6	22.0	7.3	3.8			
інші	21.2	63.5	15.4	100.0	104	3.7	5.7	3.8	3.9	5.8	1.9	2.0			
малі	21.8	63.1	15.0	100.0	206	5.5	4.2	4.5	2.5	6.8	4.3	1.3			
середні	25.4	58.3	16.2	100.0	228	1.7	7.6	5.6	4.6	9.2	4.6	7.5			
великі	28.8	54.5	16.8	100.0	191	13.6	13.3	6.2	16.1	12.0	-4.1	-1.6			
здійснюють експортно-імпорتنі операції:															
лише експортні операції	25.0	54.2	20.8	100.0	48	-23.4	-4.7	-2.2	-9.8	4.2	13.9	27.6			
лише імпорتنі операції	28.0	68.3	3.7	100.0	82	24.2	16.3	20.5	5.6	24.4	18.8	0.1			
експортні та імпорتنі операції	28.0	54.4	17.6	100.0	193	10.3	10.4	5.3	14.1	10.4	-3.8	0.1			
не здійснюють	22.9	59.5	17.6	100.0	301	4.8	6.9	2.3	6.0	5.3	-0.7	0.5			
які в наступні 12 місяців очікують:															
збільшення обсягів реалізації	53.6	41.6	4.8	100.0	166	45.9	34.2	38.6	42.2	48.8	6.6	2.9			
зменшення обсягів реалізації	9.3	44.9	45.8	100.0	107	-28.1	-18.3	-27.7	-36.0	-36.4	-0.4	-8.3			
прискорення зростання цін реалізації	28.9	55.8	15.3	100.0	464	13.3	14.1	12.3	14.1	13.6	-0.5	0.2			
які постійно стежать за діяльністю Національного банку України	27.8	51.9	20.4	100.0	108	18.8	11.8	11.8	13.9	7.4	-6.5	-11.4			
Волинська область	61.1	33.3	5.6	100.0	18	26.3	27.8	20.0	44.4	55.6	11.1	29.2			
Волинська область	50.0	50.0	0.0	100.0	10	-18.2	25.0	40.0	50.0	50.0	0.0	68.2			
Дніпропетровська область	21.1	60.5	18.4	100.0	76	-1.3	4.1	-5.3	-1.3	2.6	4.0	4.0			
Житомирська область	54.5	45.5	0.0	100.0	11	45.5	10.0	25.0	36.4	54.5	18.2	9.1			
Закарпатська область	18.2	63.6	18.2	100.0	11	-9.1	-9.1	-9.1	0.0	0.0	0.0	9.1			
Запорізька область	14.3	71.4	14.3	100.0	14	5.6	0.0	-6.3	35.7	0.0	-35.7	-5.6			
Івано-Франківська область	20.0	46.7	33.3	100.0	15	18.8	6.3	6.3	-6.3	-13.3	-7.1	-32.1			
Київська область та м. Київ	25.5	59.0	15.5	100.0	200	13.9	12.4	9.7	6.4	10.0	3.6	-3.9			
Кіровоградська область	8.3	50.0	41.7	100.0	12	-25.0	0.0	0.0	-16.7	-33.3	-16.7	-8.3			
Львівська область	37.8	43.2	18.9	100.0	37	11.4	2.7	13.5	13.9	18.9	5.0	7.5			
Миколаївська область	6.7	66.7	26.7	100.0	15	7.1	0.0	-25.0	-25.0	5.0	-27.1				
Одеська область	23.5	47.1	29.4	100.0	34	-2.7	7.9	-2.6	10.8	-5.9	-16.7	-3.2			
Полтавська область	21.6	64.9	13.5	100.0	37	13.2	12.5	5.3	5.3	8.1	2.8	-5.0			
Рівненська область	25.0	66.7	8.3	100.0	12	8.3	25.0	0.0	-16.7	16.7	33.3	8.3			
Сумська область	16.7	66.7	16.7	100.0	12	-20.0	-10.0	-10.0	-40.0	0.0	40.0	20.0			
Тернопільська область	30.0	70.0	0.0	100.0	10	-9.1	-9.1	11.1	9.1	30.0	20.9	39.1			
Харківська область	15.2	73.9	10.9	100.0	46	-10.9	6.7	4.5	2.5	4.3	1.8	15.2			
Хмельницька область	50.0	50.0	0.0	100.0	14	28.6	28.6	28.6	71.4	50.0	-21.4	21.4			
Черкаська область	25.0	55.0	20.0	100.0	20	-6.3	-16.7	-11.8	5.9	5.0	-0.9	11.3			
Чернівецька область	0.0	77.8	22.2	100.0	9	18.2	18.2	-9.1	-18.2	-22.2	-4.0	-40.4			
Чернігівська область	25.0	75.0	0.0	100.0	12	0.0	0.0	33.3	30.8	25.0	-5.8	25.0			

# Очікування респондентів щодо змін обсягів залучення іноземних інвестицій на їх підприємствах у наступні 12 місяців

Підприємства	Збільшиться	Залишиться без змін	Зменшиться	Не залучає іноземні інвестиції	Σ	Кількість відповідей	% відповідей						
							Баланс відповідей				Зміна в п. п.:		
							IV кв. 2023 р.	I кв. 2024 р.	II кв. 2024 р.	III кв. 2024 р.	IV кв. 2024 р.	III кв. 2024 р.	IV кв. 2023 р.
7	8	9	10	11=1-3	12=11-10	13=11-7							
A	1	2	3	4	5=1+2+3+4	6	7	8	9	10	11=1-3	12=11-10	13=11-7
<b>Усього</b>	<b>4.6</b>	<b>14.7</b>	<b>2.3</b>	<b>78.4</b>	<b>100.0</b>	<b>654</b>	<b>2.3</b>	<b>3.7</b>	<b>4.3</b>	<b>2.9</b>	<b>2.3</b>	<b>-0.6</b>	<b>0.0</b>
сільське господарство, лісове господарство та рибне господарство	2.0	17.3	0.0	80.6	100.0	98	0.0	2.1	3.2	2.1	2.0	-0.1	2.0
добувна промисловість і розроблення кар'єрів	4.4	6.7	2.2	86.7	100.0	45	9.1	4.5	11.6	7.1	2.2	-4.9	-6.9
переробна промисловість	6.7	21.0	4.2	68.1	100.0	119	0.0	1.7	4.1	1.6	2.5	0.9	2.5
постачання електроенергії, газу, пари, водопостачання, каналізація, поводження з відходами	13.3	10.0	0.0	76.7	100.0	30	10.7	16.7	6.5	17.2	13.3	-3.9	2.6
будівництво	0.0	0.0	0.0	100.0	100.0	19	0.0	5.0	10.0	5.0	0.0	-5.0	0.0
оптова і роздрібна торгівля, ремонт автотранспортних засобів і мотоциклів	1.4	15.7	2.1	80.7	100.0	140	1.4	3.5	0.7	-0.7	-0.7	0.0	-2.2
транспорт, складське господарство, поштова та кур'єрська діяльність, телекомунікації	7.9	18.0	5.6	68.5	100.0	89	6.8	7.8	5.8	5.6	2.2	-3.4	-4.6
інші	4.4	8.8	0.9	86.0	100.0	114	0.0	0.0	4.2	1.8	3.5	1.7	3.5
малі	1.8	11.3	1.4	85.5	100.0	221	1.9	2.4	1.9	1.3	0.5	-0.9	-1.4
середні	4.6	12.9	2.1	80.5	100.0	241	1.2	3.6	6.5	3.5	2.5	-1.0	1.2
великі	7.8	20.8	3.6	67.7	100.0	192	4.2	5.1	4.1	4.1	4.2	0.1	-0.1
здійснюють експортно-імпортні операції:													
лише експортні операції	6.1	24.5	0.0	69.4	100.0	49	-4.2	0.0	0.0	0.0	6.1	6.1	10.3
лише імпортні операції	4.7	16.5	1.2	77.6	100.0	85	7.0	2.4	7.3	3.8	3.5	-0.3	-3.5
експортні та імпортні операції	6.2	25.3	5.7	62.9	100.0	194	1.6	4.1	4.1	-1.0	0.5	1.5	-1.0
не здійснюють	3.4	6.5	0.9	89.2	100.0	324	2.8	4.3	3.9	5.2	2.5	-2.7	-0.3
які в наступні 12 місяців очікують:													
збільшення обсягів реалізації	11.1	17.0	1.8	70.2	100.0	171	6.9	9.2	8.0	7.0	9.4	2.4	2.4
зменшення обсягів реалізації	0.9	11.8	3.6	83.6	100.0	110	-4.7	-3.2	0.0	-2.9	-2.7	0.2	2.0
прискорення зростання цін реалізації	5.0	13.0	2.3	79.8	100.0	484	3.1	4.1	5.3	3.2	2.7	-0.5	-0.4
які постійно стежать за діяльністю Національного банку України	7.5	26.2	5.6	60.7	100.0	107	9.1	5.7	7.2	4.5	1.9	-2.7	-7.2
Вінницька область	4.8	0.0	0.0	95.2	100.0	21	0.0	0.0	9.5	0.0	4.8	4.8	4.8
Волинська область	0.0	8.3	0.0	91.7	100.0	12	0.0	0.0	0.0	0.0	0.0	0.0	0.0
Дніпропетровська область	1.3	13.9	0.0	84.8	100.0	79	5.2	1.3	3.9	3.7	1.3	-2.4	-3.9
Житомирська область	7.7	7.7	0.0	84.6	100.0	13	7.7	0.0	7.7	0.0	7.7	7.7	0.0
Закарпатська область	9.1	18.2	0.0	72.7	100.0	11	0.0	0.0	0.0	-9.1	9.1	18.2	9.1
Запорзька область	6.7	6.7	6.7	80.0	100.0	15	0.0	0.0	5.3	5.3	0.0	-5.3	0.0
Івано-Франківська область	6.3	31.3	0.0	62.5	100.0	16	0.0	6.3	12.5	6.3	6.3	0.0	6.3
Київська область та м. Київ	4.9	17.6	2.9	74.6	100.0	205	3.0	6.3	2.9	5.0	2.0	-3.0	-1.1
Кіровоградська область	0.0	0.0	0.0	100.0	100.0	12	0.0	0.0	0.0	0.0	0.0	0.0	0.0
Львівська область	10.8	16.2	8.1	64.9	100.0	37	-2.8	5.4	10.5	-2.7	2.7	5.4	5.5
Миколаївська область	14.3	7.1	0.0	78.6	100.0	14	6.7	6.3	6.7	0.0	14.3	14.3	7.6
Одеська область	5.4	16.2	5.4	73.0	100.0	37	5.4	2.7	2.6	5.4	0.0	-5.4	-5.4
Полтавська область	5.0	5.0	2.5	87.5	100.0	40	7.7	7.5	12.5	7.7	2.5	-5.2	-5.2
Рівненська область	0.0	25.0	0.0	75.0	100.0	12	-8.3	0.0	0.0	0.0	0.0	0.0	8.3
Сумська область	7.7	15.4	0.0	76.9	100.0	13	-7.7	0.0	0.0	0.0	7.7	7.7	15.4
Тернопільська область	0.0	54.5	0.0	45.5	100.0	11	-9.1	0.0	-18.2	-9.1	0.0	9.1	9.1
Харківська область	4.2	12.5	2.1	81.3	100.0	48	2.2	0.0	4.4	2.4	2.1	-0.3	-0.1
Хмельницька область	7.1	21.4	0.0	71.4	100.0	14	7.1	7.1	7.1	7.1	7.1	0.0	0.0
Черкаська область	0.0	10.0	5.0	85.0	100.0	20	0.0	0.0	5.6	0.0	-5.0	-5.0	-5.0
Чернівецька область	0.0	9.1	0.0	90.9	100.0	11	0.0	9.1	0.0	0.0	0.0	0.0	0.0
Чернігівська область	0.0	7.7	0.0	92.3	100.0	13	0.0	0.0	0.0	0.0	0.0	0.0	0.0

# Очікування респондентів, які залучають іноземні інвестиції, щодо змін обсягів залучення іноземних інвестицій на їх підприємствах у наступні 12 місяців

Підприємства	Збільшаться	Залишаться без змін	Зменшаться	Σ	Кількість відповідей	% відповідей							
						Баланс відповідей						Зміна в п. п.:	
						IV кв. 2023 р.	I кв. 2024 р.	II кв. 2024 р.	III кв. 2024 р.	IV кв. 2024 р.	III кв. 2024 р.	IV кв. 2023 р.	
A	1	2	3	4=1+2+3	5	6	7	8	9	10=1-3	11=10-9	12=10-6	
<b>Усього</b>	<b>21.3</b>	<b>68.1</b>	<b>10.6</b>	<b>100.0</b>	<b>141</b>	<b>11.3</b>	<b>16.1</b>	<b>19.4</b>	<b>15.6</b>	<b>10.6</b>	<b>-4.9</b>	<b>-0.6</b>	
сільське господарство, лісове господарство та рибне господарство	10.5	89.5	0.0	100.0	19	0.0	11.8	16.7	12.5	10.5	-2.0	10.5	
добувна промисловість і розроблення кар'єрів	33.3	50.0	16.7	100.0	6	44.4	28.6	38.5	42.9	16.7	-26.2	-27.8	
переробна промисловість	21.1	65.8	13.2	100.0	38	0.0	6.1	13.2	7.1	7.9	0.8	7.9	
постачання електроенергії, газу, пари, водопостачання, каналізація, поводження з відходами	57.1	42.9	0.0	100.0	7	50.0	62.5	40.0	62.5	57.1	-5.4	7.1	
будівництво	(...)	(...)	(...)	(...)	0	(...)	50.0	100.0	100.0	(...)	(...)	(...)	
оптова і роздрібна торгівля, ремонт автотранспортних засобів і мотоциклів	7.4	81.5	11.1	100.0	27	7.7	15.2	3.0	-4.2	-3.7	0.5	-11.4	
транспорт, складське господарство, поштова та кур'єрська діяльність, телекомунікації	25.0	57.1	17.9	100.0	28	25.0	28.0	29.4	23.8	7.1	-16.7	-17.9	
інші	31.3	62.5	6.3	100.0	16	0.0	0.0	27.8	11.8	25.0	13.2	25.0	
малі	12.5	78.1	9.4	100.0	32	12.9	16.7	13.3	12.5	3.1	-9.4	-9.8	
середні	23.4	66.0	10.6	100.0	47	7.0	15.3	28.6	18.2	12.8	-5.4	5.8	
великі	24.2	64.5	11.3	100.0	62	13.6	16.7	13.8	14.8	12.9	-1.9	-0.7	
здійснюють експортно-імпорتنі операції:													
лише експортні операції	20.0	80.0	0.0	100.0	15	-14.3	0.0	0.0	0.0	20.0	20.0	34.3	
лише імпорتنі операції	21.1	73.7	5.3	100.0	19	35.7	8.7	25.0	18.8	15.8	-3.0	-19.9	
експортні та імпорتنі операції	16.7	68.1	15.3	100.0	72	4.3	10.7	10.7	-3.6	1.4	5.0	-3.0	
не здійснюють	31.4	60.0	8.6	100.0	35	25.7	35.0	35.1	44.7	22.9	-21.9	-2.9	
які в наступні 12 місяців очікують:													
збільшення обсягів реалізації	37.3	56.9	5.9	100.0	51	26.1	33.3	32.5	30.8	31.4	0.6	5.3	
зменшення обсягів реалізації	5.6	72.2	22.2	100.0	18	-27.8	-18.8	0.0	-27.3	-16.7	10.6	11.1	
прискорення зростання цін реалізації	24.5	64.3	11.2	100.0	98	14.9	18.1	26.2	17.9	13.3	-4.6	-1.7	
які постійно стежать за діяльністю Національного банку України	19.0	66.7	14.3	100.0	42	25.0	14.0	18.0	13.3	4.8	-8.6	-20.2	
Вінницька область	100.0	0.0	0.0	100.0	1	0.0	0.0	50.0	(...)	100.0	(...)	100.0	
Волинська область	0.0	100.0	0.0	100.0	1	0.0	0.0	0.0	0.0	0.0	0.0	0.0	
Дніпропетровська область	8.3	91.7	0.0	100.0	12	30.8	7.1	23.1	23.1	8.3	-14.7	-22.4	
Житомирська область	50.0	50.0	0.0	100.0	2	100.0	0.0	33.3	0.0	50.0	50.0	-50.0	
Закарпатська область	33.3	66.7	0.0	100.0	3	0.0	0.0	0.0	-100.0	33.3	133.3	33.3	
Запорізька область	33.3	33.3	33.3	100.0	3	0.0	(...)	100.0	50.0	0.0	-50.0	0.0	
Івано-Франківська область	16.7	83.3	0.0	100.0	6	0.0	12.5	28.6	16.7	16.7	0.0	16.7	
Київська область та м. Київ	19.2	69.2	11.5	100.0	52	12.5	19.7	11.5	20.4	7.7	-12.7	-4.8	
Кіровоградська область	(...)	(...)	(...)	(...)	0	0.0	(...)	0.0	(...)	(...)	(...)	(...)	
Львівська область	30.8	46.2	23.1	100.0	13	-8.3	15.4	30.8	-10.0	7.7	17.7	16.0	
Миколаївська область	66.7	33.3	0.0	100.0	3	33.3	50.0	50.0	0.0	66.7	66.7	33.3	
Одеська область	20.0	60.0	20.0	100.0	10	28.6	9.1	12.5	25.0	0.0	-25.0	-28.6	
Полтавська область	40.0	40.0	20.0	100.0	5	37.5	42.9	41.7	50.0	20.0	-30.0	-17.5	
Рівненська область	0.0	100.0	0.0	100.0	3	-20.0	0.0	0.0	0.0	0.0	0.0	20.0	
Сумська область	33.3	66.7	0.0	100.0	3	-50.0	(...)	(...)	(...)	33.3	(...)	83.3	
Тернопільська область	0.0	100.0	0.0	100.0	6	-33.3	0.0	-33.3	-20.0	0.0	20.0	33.3	
Харківська область	22.2	66.7	11.1	100.0	9	14.3	0.0	22.2	14.3	11.1	-3.2	-3.2	
Хмельницька область	25.0	75.0	0.0	100.0	4	25.0	33.3	25.0	25.0	25.0	0.0	0.0	
Черкаська область	0.0	66.7	33.3	100.0	3	0.0	0.0	33.3	0.0	-33.3	-33.3	-33.3	
Чернівецька область	0.0	100.0	0.0	100.0	1	0.0	33.3	(...)	(...)	0.0	(...)	0.0	
Чернігівська область	0.0	100.0	0.0	100.0	1	0.0	(...)	(...)	0.0	0.0	0.0	0.0	

# Очікування респондентів щодо змін кількості працівників на їх підприємствах у наступні 12 місяців

Підприємства	Збільшиться	Залишиться без змін	Зменшиться	Σ	Кількість відповідей	Баланс відповідей						% відповідей	
						IV кв. 2023 р.	I кв. 2024 р.	II кв. 2024 р.	III кв. 2024 р.	IV кв. 2024 р.	IV кв. 2023 р.	IV кв. 2023 р.	
						6	7	8	9	10=1-3	11=10-9	12=10-6	
<b>Усього</b>	<b>14.5</b>	<b>64.5</b>	<b>21.0</b>	<b>100.0</b>	<b>656</b>	<b>-6.5</b>	<b>-6.3</b>	<b>-10.7</b>	<b>-10.9</b>	<b>-6.6</b>	<b>4.4</b>	<b>-0.1</b>	
сільське господарство, лісове господарство та рибне господарство	12.5	65.6	21.9	100.0	96	-13.7	-5.2	-11.7	-13.7	-9.4	4.3	4.3	
добробу промисловість і розроблення кар'єрів	15.9	56.8	27.3	100.0	44	-27.3	-20.5	-25.6	-19.0	-11.4	7.7	15.9	
переробна промисловість	16.4	63.9	19.7	100.0	122	-4.2	-10.0	-4.9	-8.0	-3.3	4.7	1.0	
постачання електроенергії, газу, пари, водопостачання, каналізація, поводження з відходами	13.3	63.3	23.3	100.0	30	-6.7	-16.7	-18.8	-6.5	-10.0	-3.5	-3.3	
будівництво	10.5	52.6	36.8	100.0	19	-23.8	-20.0	-20.0	-20.0	-26.3	-6.3	-2.5	
оптова і роздрібна торгівля, ремонт автотранспортних засобів і мотоциклів	14.2	68.8	17.0	100.0	141	6.6	5.6	-5.0	-5.2	-2.8	2.3	-9.4	
транспорт, складське господарство, поштова та кур'єрська діяльність, телекомунікації	13.5	66.3	20.2	100.0	89	-20.0	-13.3	-15.1	-13.5	-6.7	6.7	13.3	
інші	15.7	62.6	21.7	100.0	115	3.5	-1.8	-10.4	-13.3	-6.1	7.2	-9.6	
малі	12.6	68.5	18.9	100.0	222	-3.3	-5.3	-9.6	-11.2	-6.3	4.9	-3.0	
середні	13.3	63.8	22.9	100.0	240	-4.0	-6.0	-13.0	-17.5	-9.6	7.9	-5.5	
великі	18.0	60.8	21.1	100.0	194	-13.1	-7.6	-9.1	-3.0	-3.1	-0.1	10.0	
здійснюють експортно-імпорتنі операції:													
лише експортні операції	16.3	53.1	30.6	100.0	49	-16.7	-15.2	-22.2	-16.7	-14.3	2.4	2.4	
лише імпорتنі операції	21.2	68.2	10.6	100.0	85	10.1	1.2	6.2	0.0	10.6	10.6	0.4	
експортні та імпорتنі операції	19.3	60.4	20.3	100.0	197	0.5	0.5	-7.3	-2.6	-1.0	1.5	-1.5	
не здійснюють	9.6	67.6	22.8	100.0	324	-13.4	-10.5	-14.9	-17.6	-13.3	4.3	0.1	
які в наступні 12 місяців очікують:													
збільшення обсягів реалізації	36.8	55.0	8.2	100.0	171	22.9	21.8	17.4	19.9	28.7	8.8	5.8	
зменшення обсягів реалізації	2.7	39.3	58.0	100.0	112	-51.0	-46.9	-48.1	-46.7	-55.4	-8.7	-4.4	
прискорення зростання цін реалізації	15.2	65.6	19.1	100.0	486	-0.5	-3.2	-10.0	-6.2	-3.9	2.3	-3.4	
які постійно стежать за діяльністю													
Національного банку України	18.3	59.6	22.0	100.0	109	-4.1	-11.4	-8.1	-1.5	-3.7	-2.1	0.4	
Вінницька область	14.3	71.4	14.3	100.0	21	-4.8	-9.1	0.0	-4.8	0.0	4.8	4.8	
Волинська область	16.7	75.0	8.3	100.0	12	-25.0	8.3	8.3	0.0	8.3	8.3	33.3	
Дніпропетровська область	12.8	62.8	24.4	100.0	78	-5.2	-7.7	-5.2	-13.8	-11.5	2.2	-6.3	
Житомирська область	7.7	69.2	23.1	100.0	13	-7.7	0.0	0.0	-8.3	-15.4	-7.1	-7.7	
Закарпатська область	9.1	54.5	36.4	100.0	11	-9.1	-18.2	-18.2	0.0	-27.3	-27.3	-18.2	
Запорізька область	6.3	56.3	37.5	100.0	16	-15.0	-16.7	0.0	-10.5	-31.3	-20.7	-16.3	
Івано-Франківська область	6.3	56.3	37.5	100.0	16	0.0	-18.8	-12.5	-43.8	-31.3	12.5	-31.3	
Київська область та м. Київ	15.9	65.2	18.8	100.0	207	4.5	-0.5	-3.9	-5.4	-2.9	2.5	-7.4	
Кіровоградська область	16.7	33.3	50.0	100.0	12	-41.7	-25.0	-8.3	-16.7	-33.3	-16.7	8.3	
Львівська область	34.2	44.7	21.1	100.0	38	-5.7	-5.4	-15.8	8.1	13.2	5.0	18.9	
Миколаївська область	0.0	86.7	13.3	100.0	15	0.0	-6.3	-33.3	-18.8	-13.3	5.4	-13.3	
Одеська область	16.7	47.2	36.1	100.0	36	-21.1	-10.5	-31.6	-27.0	-19.4	7.6	1.6	
Полтавська область	10.0	67.5	22.5	100.0	40	-15.0	-17.5	-35.0	-22.5	-12.5	10.0	2.5	
Рівненська область	8.3	83.3	8.3	100.0	12	8.3	8.3	0.0	7.7	0.0	-7.7	-8.3	
Сумська область	7.7	76.9	15.4	100.0	13	7.7	-8.3	-23.1	-30.8	-7.7	23.1	-15.4	
Тернопільська область	18.2	72.7	9.1	100.0	11	18.2	9.1	-10.0	0.0	9.1	9.1	-9.1	
Харківська область	12.5	72.9	14.6	100.0	48	-23.4	-15.6	-18.2	-21.4	-2.1	19.3	21.3	
Хмельницька область	28.6	57.1	14.3	100.0	14	-14.3	0.0	7.1	7.1	14.3	7.1	28.6	
Черкаська область	5.0	75.0	20.0	100.0	20	-22.2	-11.1	-11.1	-11.1	-15.0	-3.9	7.2	
Чернівецька область	20.0	70.0	10.0	100.0	10	-27.3	9.1	-27.3	-18.2	10.0	28.2	37.3	
Чернігівська область	7.7	84.6	7.7	100.0	13	-7.7	-7.7	-7.7	-15.4	0.0	15.4	7.7	

# Очікування респондентів щодо змін витрат на одиницю продукції на їх підприємствах у наступні 12 місяців

Підприємства	Збільшаться	Залишаться без змін	Зменшаться	Σ	Кількість відповідей	Баланс відповідей					% відповідей	
						IV кв. 2023 р.	I кв. 2024 р.	II кв. 2024 р.	III кв. 2024 р.	IV кв. 2024 р.	Зміна в п. п.:	
						6	7	8	9	10=1-3	11=10-9	12=10-6
A	1	2	3	4=1+2+3	5	6	7	8	9	10=1-3	11=10-9	12=10-6
<b>Усього</b>	<b>68.4</b>	<b>28.5</b>	<b>3.1</b>	<b>100.0</b>	<b>642</b>	<b>62.3</b>	<b>60.8</b>	<b>61.2</b>	<b>66.4</b>	<b>65.3</b>	<b>-1.1</b>	<b>2.9</b>
сільське господарство, лісове господарство та рибне господарство	72.3	23.4	4.3	100.0	94	60.6	64.9	66.7	69.5	68.1	-1.4	7.4
добувна промисловість і розроблення кар'єрів	68.2	29.5	2.3	100.0	44	56.8	61.4	58.1	70.0	65.9	-4.1	9.1
переробна промисловість	76.9	19.8	3.3	100.0	121	71.2	65.0	66.7	79.0	73.6	-5.5	2.4
постачання електроенергії, газу, пари, водопостачання, каналізація, поводження з відходами	65.5	31.0	3.4	100.0	29	56.7	56.7	74.2	66.7	62.1	-4.6	5.4
будівництво	73.7	15.8	10.5	100.0	19	71.4	50.0	60.0	55.0	63.2	8.2	-8.3
оптова і роздрібна торгівля, ремонт автотранспортних засобів і мотоциклів	63.8	34.8	1.4	100.0	138	60.0	57.9	58.4	63.9	62.3	-1.6	2.3
транспорт, складське господарство, поштова та кур'єрська діяльність, телекомунікації	66.7	31.0	2.3	100.0	87	55.6	60.2	60.5	65.9	64.4	-1.5	8.8
інші	62.7	33.6	3.6	100.0	110	64.8	59.8	52.7	53.6	59.1	5.5	-5.7
малі	61.8	35.5	2.8	100.0	217	55.5	53.7	55.6	61.6	59.0	-2.6	3.5
середні	72.5	24.9	2.6	100.0	233	67.2	64.3	62.7	65.8	70.0	4.2	2.7
великі	70.8	25.0	4.2	100.0	192	63.7	63.8	65.3	72.4	66.7	-5.8	3.0
здійснюють експортно-імпортні операції:												
лише експортні операції	67.3	28.6	4.1	100.0	49	54.2	56.5	44.4	51.2	63.3	12.0	9.1
лише імпортні операції	72.0	26.8	1.2	100.0	82	66.2	65.4	63.3	67.1	70.7	3.6	4.6
експортні та імпортні операції	73.1	24.4	2.5	100.0	197	67.9	66.7	63.7	67.3	70.6	3.2	2.7
не здійснюють	64.5	31.6	3.8	100.0	313	59.4	56.9	61.2	67.5	60.7	-6.8	1.3
які в наступні 12 місяців очікують:												
збільшення обсягів реалізації	78.7	17.8	3.6	100.0	169	71.1	69.4	67.3	81.8	75.1	-6.6	4.0
зменшення обсягів реалізації	63.1	29.7	7.2	100.0	111	63.5	50.0	62.5	62.1	55.9	-6.3	-7.6
прискорення зростання цін реалізації	76.4	21.9	1.7	100.0	479	71.7	69.6	72.0	75.1	74.7	-0.4	3.0
які постійно стежать за діяльністю Національного банку України	61.3	34.0	4.7	100.0	106	52.1	59.0	54.5	60.8	56.6	-4.2	4.5
Вінницька область	80.0	20.0	0.0	100.0	20	76.2	85.7	66.7	85.7	80.0	-5.7	3.8
Волинська область	91.7	8.3	0.0	100.0	12	66.7	81.8	75.0	83.3	91.7	8.3	25.0
Дніпропетровська область	76.3	21.1	2.6	100.0	76	68.0	67.9	64.9	75.9	73.7	-2.3	5.7
Житомирська область	76.9	23.1	0.0	100.0	13	92.3	76.9	69.2	75.0	76.9	1.9	-15.4
Закарпатська область	54.5	36.4	9.1	100.0	11	72.7	45.5	27.3	45.5	45.5	0.0	-27.3
Запорізька область	80.0	20.0	0.0	100.0	15	75.0	83.3	73.7	78.9	80.0	1.1	5.0
Івано-Франківська область	73.3	26.7	0.0	100.0	15	68.8	50.0	46.7	62.5	73.3	10.8	4.6
Київська область та м. Київ	65.7	31.4	2.9	100.0	204	60.8	59.7	58.7	65.7	62.7	-2.9	1.9
Кіровоградська область	66.7	8.3	25.0	100.0	12	83.3	83.3	75.0	66.7	41.7	-25.0	-41.7
Львівська область	76.3	21.1	2.6	100.0	38	72.2	55.6	76.3	61.1	73.7	12.6	1.5
Миколаївська область	76.9	23.1	0.0	100.0	13	26.7	25.0	37.5	43.8	76.9	33.2	50.3
Одеська область	60.0	28.6	11.4	100.0	35	47.4	57.9	55.3	58.3	48.6	-9.8	1.2
Полтавська область	70.0	30.0	0.0	100.0	40	60.0	56.4	64.1	69.2	70.0	0.8	10.0
Рівненська область	50.0	50.0	0.0	100.0	12	58.3	50.0	75.0	66.7	50.0	-16.7	-8.3
Сумська область	66.7	25.0	8.3	100.0	12	58.3	72.7	41.7	46.2	58.3	12.2	0.0
Тернопільська область	50.0	50.0	0.0	100.0	10	40.0	55.6	44.4	63.6	50.0	-13.6	10.0
Харківська область	66.0	31.9	2.1	100.0	47	59.6	58.1	66.7	69.0	63.8	-5.2	4.3
Хмельницька область	64.3	28.6	7.1	100.0	14	42.9	35.7	53.8	71.4	57.1	-14.3	14.3
Черкаська область	45.0	55.0	0.0	100.0	20	61.1	55.6	61.1	55.6	45.0	-10.6	-16.1
Чернівецька область	80.0	20.0	0.0	100.0	10	54.5	45.5	45.5	54.5	80.0	25.5	25.5
Чернігівська область	69.2	30.8	0.0	100.0	13	69.2	76.9	76.9	58.3	69.2	10.9	0.0

# Очікування респондентів щодо змін витрат на оплату праці одного найманого працівника на їх підприємствах у наступні 12 місяців

Підприємства	Збільшаться	Залишаться без змін	Зменшаться	Σ	Кількість відповідей	Баланс відповідей						% відповідей	
						IV кв. 2023 р.	I кв. 2024 р.	II кв. 2024 р.	III кв. 2024 р.	IV кв. 2024 р.	III кв. 2024 р.	IV кв. 2023 р.	
						6	7	8	9	10=1-3	11=10-9	12=10-6	
A	1	2	3	4=1+2+3	5	6	7	8	9	10=1-3	11=10-9	12=10-6	
<b>Усього</b>	<b>59.4</b>	<b>37.7</b>	<b>2.9</b>	<b>100.0</b>	<b>648</b>	<b>57.9</b>	<b>62.6</b>	<b>54.8</b>	<b>52.9</b>	<b>56.5</b>	<b>3.6</b>	<b>-1.5</b>	
сільське господарство, лісове господарство та рибне господарство	60.0	36.8	3.2	100.0	95	57.4	63.2	67.0	58.5	56.8	-1.7	-0.6	
додбувна промисловість і розроблення кар'єрів	38.6	56.8	4.5	100.0	44	36.4	50.0	32.6	35.7	34.1	-1.6	-2.3	
переробна промисловість	73.9	23.5	2.5	100.0	119	66.4	67.8	59.3	56.0	71.4	15.4	5.0	
постачання електроенергії, газу, пари, водопостачання, каналізація, поводження з відходами	46.7	50.0	3.3	100.0	30	50.0	53.3	62.5	51.6	43.3	-8.3	-6.7	
будівництво	52.6	36.8	10.5	100.0	19	47.6	40.0	55.0	45.0	42.1	-2.9	-5.5	
оптова і роздрібна торгівля, ремонт автотранспортних засобів і мотоциклів	60.7	38.6	0.7	100.0	140	59.7	64.3	52.1	55.1	60.0	4.9	0.3	
транспорт, складське господарство, поштова та кур'єрська діяльність, телекомунікації	55.2	42.5	2.3	100.0	87	59.3	63.6	56.5	58.4	52.9	-5.6	-6.5	
інші	57.9	37.7	4.4	100.0	114	58.8	65.2	48.3	46.0	53.5	7.5	-5.3	
малі	53.0	43.8	3.2	100.0	219	53.0	57.7	50.2	48.2	49.8	1.6	-3.3	
середні	64.6	32.1	3.4	100.0	237	61.5	65.7	60.0	53.0	61.2	8.1	-0.3	
великі	60.4	37.5	2.1	100.0	192	58.9	63.9	53.3	58.1	58.3	0.3	-0.6	
здійснюють експортно-імпортні операції:													
лише експортні операції	66.7	31.3	2.1	100.0	48	52.1	52.2	48.9	55.0	64.6	9.6	12.5	
лише імпортні операції	60.7	38.1	1.2	100.0	84	62.9	77.4	63.4	58.4	59.5	1.1	-3.3	
експортні та імпортні операції	66.7	30.8	2.6	100.0	195	68.4	67.0	54.6	57.1	64.1	7.0	-4.3	
не здійснюють	53.4	42.8	3.8	100.0	320	51.1	57.4	53.4	49.1	49.7	0.6	-1.4	
які в наступні 12 місяців очікують:													
збільшення обсягів реалізації	84.0	14.2	1.8	100.0	169	81.6	82.1	75.3	84.1	82.2	-1.9	0.6	
зменшення обсягів реалізації	50.0	38.4	11.6	100.0	112	36.8	43.8	46.7	30.5	38.4	7.9	1.6	
прискорення зростання цін реалізації	69.6	28.6	1.9	100.0	483	67.9	72.5	67.6	63.7	67.7	4.0	-0.2	
які постійно стежать за діяльністю Національного банку України	56.0	38.5	5.5	100.0	109	60.3	64.7	50.0	52.3	50.5	-1.8	-9.9	
Вінницька область	81.0	19.0	0.0	100.0	21	76.2	90.5	66.7	85.7	81.0	-4.8	4.8	
Волинська область	83.3	16.7	0.0	100.0	12	66.7	72.7	72.7	83.3	83.3	0.0	16.7	
Дніпропетровська область	55.8	39.0	5.2	100.0	77	53.8	62.3	54.5	42.5	50.6	8.1	-3.2	
Житомирська область	84.6	15.4	0.0	100.0	13	100.0	76.9	84.6	75.0	84.6	9.6	-15.4	
Закарпатська область	63.6	27.3	9.1	100.0	11	54.5	72.7	45.5	36.4	54.5	18.2	0.0	
Запорізька область	60.0	33.3	6.7	100.0	15	42.1	76.5	52.6	42.1	53.3	11.2	11.2	
Львів-Франківська область	60.0	40.0	0.0	100.0	15	68.8	50.0	37.5	62.5	60.0	-2.5	-8.8	
Київська область та м. Київ	62.9	34.6	2.4	100.0	205	64.5	66.5	56.5	56.9	60.5	3.6	-4.0	
Кіровоградська область	50.0	33.3	16.7	100.0	12	66.7	58.3	83.3	58.3	33.3	-25.0	-33.3	
Львівська область	76.3	21.1	2.6	100.0	38	75.0	75.7	65.8	73.0	73.7	0.7	-1.3	
Миколаївська область	40.0	60.0	0.0	100.0	15	40.0	20.0	50.0	31.3	40.0	8.8	0.0	
Одеська область	55.6	38.9	5.6	100.0	36	34.2	44.7	39.5	37.8	50.0	12.2	15.8	
Полтавська область	37.5	60.0	2.5	100.0	40	50.0	60.0	45.0	45.0	35.0	-10.0	-15.0	
Рівненська область	50.0	50.0	0.0	100.0	12	58.3	66.7	58.3	41.7	50.0	8.3	-8.3	
Сумська область	33.3	66.7	0.0	100.0	12	46.2	46.2	46.2	30.8	33.3	2.6	-12.8	
Тернопільська область	60.0	40.0	0.0	100.0	10	70.0	63.6	66.7	70.0	60.0	-10.0	-10.0	
Харківська область	56.3	41.7	2.1	100.0	48	31.9	47.7	47.7	40.5	54.2	13.7	22.3	
Хмельницька область	64.3	28.6	7.1	100.0	14	64.3	71.4	57.1	71.4	57.1	-14.3	-7.1	
Черкаська область	42.1	57.9	0.0	100.0	19	55.6	61.1	44.4	44.4	42.1	-2.3	-13.5	
Чернівецька область	54.5	45.5	0.0	100.0	11	63.6	54.5	27.3	45.5	54.5	9.1	-9.1	
Чернігівська область	66.7	33.3	0.0	100.0	12	61.5	61.5	76.9	61.5	66.7	5.1	5.1	

# Оцінка респондентів найбільш впливових факторів, що обмежують спроможність їх підприємств збільшувати виробництво

Підприємства	Обмеженість виробничих потужностей	Занадто високі ціни на енергоносії	Занадто високі ціни на сировину та матеріали	Брак кваліфікованих працівників	Брак обігових коштів	Обмежені можливості отримання кредиту	Надмірний регуляторний тиск	Надмірний податковий тиск	Недостатній попит	Значні коливання курсу гривні щодо інших валют	% відповідей	
											Корупція	Воєнні дії та їх наслідки
A	1	2	3	4	5	6	7	8	9	10	11	12
<b>Усього</b>	<b>15.0</b>	<b>42.1</b>	<b>39.5</b>	<b>47.3</b>	<b>23.6</b>	<b>6.7</b>	<b>13.6</b>	<b>21.1</b>	<b>32.9</b>	<b>18.5</b>	<b>9.8</b>	<b>85.3</b>
сільське господарство, лісове господарство та рибне господарство	38.8	48.0	48.0	39.8	29.6	4.1	13.3	15.3	10.2	10.2	9.2	74.5
добувна промисловість і розроблення кар'єрів	24.4	35.6	31.1	51.1	31.1	4.4	20.0	31.1	37.8	8.9	6.7	97.8
переробна промисловість	15.6	52.5	54.1	58.2	27.9	9.8	10.7	12.3	43.4	22.1	5.7	82.8
постачання електроенергії, газу, пари, водопостачання, каналізація, поводження з відходами	19.4	38.7	35.5	19.4	29.0	9.7	16.1	16.1	25.8	3.2	0.0	74.2
будівництво	0.0	42.1	47.4	73.7	42.1	21.1	31.6	21.1	36.8	5.3	31.6	84.2
оптова і роздрібна торгівля, ремонт автотранспортних засобів і мотоциклів	4.3	36.9	35.5	47.5	19.9	5.0	14.2	29.1	32.6	31.2	14.2	89.4
транспорт, складське господарство, поштова та кур'єрська діяльність, телекомунікації	14.6	51.7	41.6	51.7	18.0	3.4	14.6	22.5	32.6	20.2	11.2	89.9
інші	5.2	28.7	23.5	40.0	15.7	7.8	9.6	21.7	40.9	14.8	8.7	87.0
малі	12.6	39.0	40.8	45.7	21.1	2.7	12.1	25.1	35.9	14.8	11.7	87.9
середні	18.5	41.2	33.7	44.0	22.6	8.2	13.2	17.3	30.0	20.2	10.3	83.1
великі	13.4	46.9	45.4	53.1	27.8	9.3	16.0	21.1	33.0	20.6	7.2	85.1
здійснюють експортно-імпортні операції:												
лише експортні операції	16.3	42.9	34.7	53.1	26.5	12.2	8.2	16.3	32.7	18.4	6.1	81.6
лише імпортні операції	16.5	35.3	31.8	55.3	23.5	7.1	20.0	28.2	41.2	32.9	10.6	85.9
експортні та імпортні операції	12.7	39.1	40.1	53.8	24.9	8.6	14.2	17.8	33.0	27.4	9.6	86.8
не здійснюють	15.6	45.9	42.2	40.7	22.6	4.6	12.5	22.0	30.9	9.5	10.4	85.0
які в наступні 12 місяців очкують:												
збільшення обсягів реалізації	18.1	44.4	46.8	49.7	24.0	6.4	13.5	18.7	24.0	22.8	11.7	87.1
зменшення обсягів реалізації	11.6	38.4	35.7	50.0	23.2	7.1	20.5	31.3	46.4	17.0	16.1	88.4
прискорення зростання цін реалізації	15.0	43.5	42.7	49.3	24.2	6.8	13.3	23.2	31.8	20.3	11.1	86.2
які постійно стежать за діяльністю												
Національного банку України	14.7	32.1	27.5	40.4	17.4	11.0	16.5	17.4	30.3	22.0	9.2	87.2
Вінницька область	19.0	71.4	66.7	42.9	33.3	4.8	9.5	14.3	14.3	4.8	14.3	95.2
Волинська область	0.0	66.7	66.7	33.3	8.3	0.0	8.3	25.0	25.0	8.3	8.3	83.3
Дніпропетровська область	16.3	41.3	47.5	51.3	25.0	3.8	13.8	17.5	35.0	20.0	8.8	90.0
Житомирська область	7.7	61.5	53.8	46.2	7.7	0.0	0.0	0.0	23.1	0.0	7.7	84.6
Закарпатська область	18.2	36.4	27.3	54.5	18.2	0.0	9.1	9.1	45.5	9.1	0.0	72.7
Запорізька область	0.0	68.8	68.8	25.0	31.3	0.0	0.0	0.0	12.5	0.0	6.3	93.8
Івано-Франківська область	25.0	18.8	31.3	25.0	6.3	18.8	25.0	18.8	25.0	18.8	12.5	56.3
Київська область та м. Київ	10.6	33.3	32.4	47.8	20.8	9.2	16.4	23.2	39.6	25.1	13.0	89.4
Кіровоградська область	33.3	41.7	25.0	41.7	16.7	8.3	8.3	25.0	50.0	8.3	8.3	66.7
Львівська область	13.2	42.1	34.2	44.7	31.6	15.8	5.3	13.2	21.1	21.1	2.6	76.3
Миколаївська область	26.7	33.3	26.7	66.7	40.0	6.7	13.3	13.3	26.7	6.7	0.0	93.3
Одеська область	13.5	35.1	29.7	37.8	21.6	5.4	10.8	13.5	37.8	21.6	8.1	78.4
Полтавська область	22.5	50.0	35.0	62.5	37.5	7.5	22.5	42.5	47.5	15.0	5.0	82.5
Рівненська область	58.3	50.0	66.7	41.7	16.7	0.0	0.0	16.7	16.7	0.0	0.0	75.0
Сумська область	15.4	46.2	23.1	38.5	23.1	15.4	7.7	30.8	38.5	15.4	0.0	92.3
Тернопільська область	9.1	36.4	36.4	63.6	9.1	0.0	9.1	18.2	27.3	27.3	0.0	81.8
Харківська область	18.8	54.2	45.8	52.1	20.8	0.0	18.8	22.9	20.8	16.7	18.8	95.8
Хмельницька область	28.6	42.9	50.0	42.9	28.6	0.0	14.3	35.7	21.4	21.4	7.1	78.6
Черкаська область	15.0	25.0	30.0	55.0	40.0	0.0	25.0	25.0	40.0	15.0	15.0	80.0
Чернівецька область	0.0	45.5	45.5	36.4	45.5	18.2	0.0	36.4	9.1	27.3	18.2	72.7
Чернігівська область	0.0	76.9	61.5	38.5	0.0	7.7	7.7	15.4	30.8	15.4	7.7	69.2

Таблиця 5.1

# Очікування респондентів щодо змін цін на продукцію або послуги, що купують їх підприємства, у наступні 12 місяців

Підприємства	Збільшаться	Залишаться без змін	Зменшаться	Σ	Кількість відповідей	% відповідей					Зміна в п. п.:	
						Баланс відповідей					Зміна в п. п.:	
						IV кв. 2023 р.	I кв. 2024 р.	II кв. 2024 р.	III кв. 2024 р.	IV кв. 2024 р.	III кв. 2024 р.	IV кв. 2023 р.
6	7	8	9	10=1-3	11=10-9	12=10-6						
<b>Усього</b>	<b>91.5</b>	<b>7.9</b>	<b>0.6</b>	<b>100.0</b>	<b>657</b>	<b>87.7</b>	<b>86.2</b>	<b>87.6</b>	<b>92.5</b>	<b>90.9</b>	<b>-1.6</b>	<b>3.1</b>
сільське господарство, лісове господарство та рибне господарство	87.5	11.5	1.0	100.0	96	88.4	84.5	86.0	91.5	86.5	-5.0	-2.0
добувна промисловість і розроблення кар'єрів	84.1	9.1	6.8	100.0	44	86.7	84.1	88.4	95.3	77.3	-18.1	-9.4
переробна промисловість	94.3	5.7	0.0	100.0	122	85.5	85.6	90.9	94.4	94.3	-0.1	8.8
постачання електроенергії, газу, пари, водопостачання, каналізація, поводження з відходами	96.8	3.2	0.0	100.0	31	86.2	90.0	93.8	93.3	96.8	3.4	10.6
будівництво	94.7	5.3	0.0	100.0	19	100.0	100.0	100.0	100.0	94.7	-5.3	-5.3
оптова і роздрібна торгівля, ремонт автотранспортних засобів і мотоциклів	92.9	7.1	0.0	100.0	141	87.9	84.3	86.4	93.5	92.9	-0.6	5.0
транспорт, складське господарство, поштова та кур'єрська діяльність, телекомунікації	94.4	5.6	0.0	100.0	89	85.6	87.8	89.5	93.3	94.4	1.1	8.8
інші	88.7	11.3	0.0	100.0	115	89.6	86.8	81.5	86.8	88.7	1.9	-0.9
малі	88.7	11.3	0.0	100.0	221	85.0	81.6	84.8	90.7	88.7	-2.1	3.7
середні	93.4	6.2	0.4	100.0	242	91.5	90.7	89.4	92.1	93.0	0.8	1.4
великі	92.3	6.2	1.5	100.0	194	85.9	85.4	88.3	94.9	90.7	-4.2	4.8
здійснюють експортно-імпортні операції:												
лише експортні операції	89.8	10.2	0.0	100.0	49	88.0	93.3	84.1	90.5	89.8	-0.7	1.8
лише імпортні операції	89.4	10.6	0.0	100.0	85	83.3	85.4	87.8	92.3	89.4	-2.9	6.1
експортні та імпортні операції	94.4	4.6	1.0	100.0	197	86.7	85.1	93.3	95.4	93.4	-2.0	6.7
не здійснюють	90.5	8.9	0.6	100.0	325	89.4	86.2	84.8	91.2	89.8	-1.4	0.5
які в наступні 12 місяців очікують:												
збільшення обсягів реалізації	93.6	6.4	0.0	100.0	171	88.6	90.9	89.4	98.3	93.6	-4.7	4.9
зменшення обсягів реалізації	90.1	9.0	0.9	100.0	111	93.5	89.4	90.6	92.4	89.2	-3.2	-4.3
прискорення зростання цін реалізації	99.2	0.8	0.0	100.0	487	98.1	98.1	98.3	99.6	99.2	-0.4	1.0
які постійно стежать за діяльністю Національного банку України	89.9	9.2	0.9	100.0	109	87.0	82.8	84.0	91.0	89.0	-2.0	2.0
Вінницька область	85.0	15.0	0.0	100.0	20	95.2	86.4	71.4	85.7	85.0	-0.7	-10.2
Волинська область	91.7	8.3	0.0	100.0	12	83.3	91.7	75.0	91.7	91.7	0.0	8.3
Дніпропетровська область	89.7	6.4	3.8	100.0	78	91.1	84.6	92.1	93.8	85.9	-7.9	-5.2
Житомирська область	100.0	0.0	0.0	100.0	13	92.3	76.9	76.9	84.6	100.0	15.4	7.7
Закарпатська область	90.9	0.0	9.1	100.0	11	100.0	72.7	90.9	90.9	81.8	-9.1	-18.2
Запорізька область	87.5	12.5	0.0	100.0	16	85.0	83.3	88.9	94.7	87.5	-7.2	2.5
Івано-Франківська область	100.0	0.0	0.0	100.0	16	87.5	75.0	93.8	93.8	100.0	6.3	12.5
Київська область та м. Київ	90.3	9.7	0.0	100.0	207	88.1	87.3	87.4	92.2	90.3	-1.8	2.2
Кіровоградська область	91.7	8.3	0.0	100.0	12	81.8	83.3	83.3	91.7	91.7	0.0	9.8
Львівська область	97.4	2.6	0.0	100.0	38	92.1	94.7	94.7	97.3	97.4	0.1	5.3
Миколаївська область	100.0	0.0	0.0	100.0	15	92.9	93.8	100.0	87.5	100.0	12.5	7.1
Одеська область	91.9	8.1	0.0	100.0	37	86.8	86.1	84.2	97.3	91.9	-5.4	5.0
Полтавська область	100.0	0.0	0.0	100.0	40	87.2	87.5	95.0	100.0	100.0	0.0	12.8
Рівненська область	100.0	0.0	0.0	100.0	12	91.7	75.0	100.0	92.3	100.0	7.7	8.3
Сумська область	92.3	7.7	0.0	100.0	13	76.9	92.3	84.6	92.3	92.3	0.0	15.4
Тернопільська область	72.7	27.3	0.0	100.0	11	72.7	54.5	70.0	90.0	72.7	-17.3	0.0
Харківська область	89.6	10.4	0.0	100.0	48	85.1	90.9	88.9	85.7	89.6	3.9	4.5
Хмельницька область	100.0	0.0	0.0	100.0	14	85.7	92.9	71.4	92.9	100.0	7.1	14.3
Черкаська область	85.0	15.0	0.0	100.0	20	77.8	77.8	83.3	94.4	85.0	-9.4	7.2
Чернівецька область	90.9	9.1	0.0	100.0	11	90.9	90.9	81.8	100.0	90.9	-9.1	0.0
Чернігівська область	76.9	23.1	0.0	100.0	13	76.9	92.3	84.6	76.9	76.9	0.0	0.0



# Очікування респондентів щодо змін цін на продукцію або послуги, що продають їх підприємства, у наступні 12 місяців

Підприємства	Збільшаться	Залишаться без змін	Зменшаться	Σ	Кількість відповідей	Баланс відповідей					% відповідей	
						IV кв. 2023 р.	I кв. 2024 р.	II кв. 2024 р.	III кв. 2024 р.	IV кв. 2024 р.	III кв. 2024 р.	IV кв. 2023 р.
						6	7	8	9	10=1-3	11=10-9	12=10-6
<b>Усього</b>	<b>74.6</b>	<b>24.3</b>	<b>1.1</b>	<b>100.0</b>	<b>653</b>	<b>62.1</b>	<b>61.2</b>	<b>62.2</b>	<b>70.1</b>	<b>73.5</b>	<b>3.4</b>	<b>11.4</b>
сільське господарство, лісове господарство та рибне господарство	64.9	34.0	1.1	100.0	94	33.0	29.5	47.3	47.9	63.8	16.0	30.9
добувна промисловість і розроблення кар'єрів	65.9	25.0	9.1	100.0	44	53.3	59.1	51.2	60.5	56.8	-3.6	3.5
переробна промисловість	86.8	13.2	0.0	100.0	121	73.5	73.7	79.2	81.6	86.8	5.2	13.3
постачання електроенергії, газу, пари, водопостачання, каналізація, поводження з відходами	67.7	32.3	0.0	100.0	31	58.6	63.3	71.9	77.4	67.7	-9.7	9.1
будівництво	73.7	26.3	0.0	100.0	19	90.5	89.5	75.0	85.0	73.7	-11.3	-16.8
оптова і роздрібна торгівля, ремонт автотранспортних засобів і мотоциклів	92.2	7.8	0.0	100.0	141	83.0	79.1	80.0	87.7	92.2	4.5	9.2
транспорт, складське господарство, поштова та кур'єрська діяльність, телекомунікації	60.7	37.1	2.2	100.0	89	53.3	48.9	45.3	59.6	58.4	-1.1	5.1
інші	64.0	36.0	0.0	100.0	114	54.8	57.9	46.6	61.9	64.0	2.1	9.3
малі	72.7	27.3	0.0	100.0	220	61.0	62.1	60.7	73.0	72.7	-0.3	11.7
середні	78.7	20.9	0.4	100.0	239	64.4	63.3	66.3	69.4	78.2	8.8	13.9
великі	71.6	25.3	3.1	100.0	194	60.4	57.6	58.7	67.7	68.6	0.9	8.1
здійснюють експортно-імпортні операції:												
лише експортні операції	77.6	22.4	0.0	100.0	49	56.0	31.1	61.4	69.0	77.6	8.5	21.6
лише імпортні операції	83.5	16.5	0.0	100.0	85	76.4	74.4	79.0	85.9	83.5	-2.4	7.1
експортні та імпортні операції	78.1	19.9	2.0	100.0	196	65.8	64.9	64.6	74.0	76.0	2.0	10.2
не здійснюють	69.6	29.5	0.9	100.0	322	57.6	60.0	56.9	65.5	68.6	3.2	11.0
які в наступні 12 місяців очікують:												
збільшення обсягів реалізації	87.1	12.9	0.0	100.0	171	75.0	76.2	75.3	83.8	87.1	3.3	12.1
зменшення обсягів реалізації	66.7	30.6	2.7	100.0	111	41.1	50.0	55.2	50.5	64.0	13.5	22.8
прискорення зростання цін реалізації	100.0	0.0	0.0	100.0	487	100.0	100.0	100.0	100.0	100.0	0.0	0.0
які постійно стежать за діяльністю Національного банку України	74.3	23.9	1.8	100.0	109	65.0	62.3	59.7	72.0	72.5	0.5	7.4
Вінницька область	85.0	15.0	0.0	100.0	20	85.7	81.8	76.2	90.5	85.0	-5.5	-0.7
Волинська область	91.7	8.3	0.0	100.0	12	58.3	66.7	66.7	83.3	91.7	8.3	33.3
Дніпропетровська область	71.8	24.4	3.8	100.0	78	57.0	57.7	60.5	61.7	67.9	6.2	11.0
Житомирська область	92.3	7.7	0.0	100.0	13	84.6	46.2	69.2	76.9	92.3	15.4	7.7
Закарпатська область	72.7	27.3	0.0	100.0	11	63.6	45.5	45.5	63.6	72.7	9.1	9.1
Запорізька область	68.8	31.3	0.0	100.0	16	50.0	61.1	63.2	63.2	68.8	5.6	18.8
Івано-Франківська область	93.3	6.7	0.0	100.0	15	75.0	80.0	75.0	81.3	93.3	12.1	18.3
Київська область та м. Київ	73.9	26.1	0.0	100.0	207	71.3	70.1	68.3	79.9	73.9	-6.0	2.6
Кіровоградська область	66.7	33.3	0.0	100.0	12	18.2	25.0	33.3	58.3	66.7	8.3	48.5
Львівська область	89.5	10.5	0.0	100.0	38	78.9	73.7	65.8	73.0	89.5	16.5	10.5
Миколаївська область	85.7	14.3	0.0	100.0	14	57.1	56.3	68.8	68.8	85.7	17.0	28.6
Одеська область	64.9	29.7	5.4	100.0	37	65.8	47.2	42.1	64.9	59.5	-5.4	-6.3
Полтавська область	77.5	20.0	2.5	100.0	40	59.0	65.0	65.0	72.5	75.0	2.5	16.0
Рівненська область	66.7	33.3	0.0	100.0	12	58.3	33.3	58.3	69.2	66.7	-2.6	8.3
Сумська область	53.8	46.2	0.0	100.0	13	23.1	23.1	38.5	23.1	53.8	30.8	30.8
Тернопільська область	60.0	40.0	0.0	100.0	10	50.0	33.3	55.6	60.0	60.0	0.0	10.0
Харківська область	70.8	27.1	2.1	100.0	48	46.8	54.5	55.8	54.8	68.8	14.0	21.9
Хмельницька область	92.3	7.7	0.0	100.0	13	35.7	57.1	57.1	50.0	92.3	42.3	56.6
Черкаська область	55.0	45.0	0.0	100.0	20	38.9	44.4	33.3	61.1	55.0	-6.1	16.1
Чернівецька область	81.8	18.2	0.0	100.0	11	45.5	45.5	72.7	63.6	81.8	18.2	36.4
Чернігівська область	69.2	30.8	0.0	100.0	13	69.2	84.6	84.6	76.9	69.2	-7.7	0.0

# Оцінка респондентів щодо найбільш впливових факторів, які зумовили їх очікування щодо зростання цін на товари та послуги, що продає їх підприємство

Підприємства	% відповідей									
	Курс гривні до іноземних валют	Цни на енергоносії	Цни на сировину та матеріали	Вартість трудових ресурсів	Цни на світових ринках	Попит на вашу продукцію	Податковий тиск	Рівень процентної ставки за кредитами	Конкуренція з боку вітчизняних виробників	Проблеми з логістикою
A	1	2	3	4	5	6	7	8	9	10
<b>Усього</b>	<b>60.3</b>	<b>68.0</b>	<b>61.4</b>	<b>53.8</b>	<b>21.4</b>	<b>20.2</b>	<b>18.9</b>	<b>4.8</b>	<b>13.2</b>	<b>24.8</b>
сільське господарство, лісове господарство та рибне господарство	61.2	65.3	57.1	37.8	32.7	22.4	9.2	3.1	12.2	26.5
добувна промисловість і розроблення кар'єрів	40.0	68.9	60.0	42.2	35.6	22.2	22.2	2.2	11.1	37.8
переробна промисловість	63.9	84.4	86.9	67.2	22.1	13.1	14.8	9.0	8.2	36.1
постачання електроенергії, газу, пари, водопостачання, каналізація, поводження з відходами	38.7	83.9	64.5	38.7	9.7	12.9	22.6	6.5	9.7	9.7
будівництво	57.9	57.9	89.5	68.4	0.0	36.8	21.1	5.3	26.3	10.5
оптова і роздрібна торгівля, ремонт автотранспортних засобів і мотоциклів	79.4	65.2	55.3	53.2	29.8	17.0	23.4	7.1	9.9	31.9
транспорт, складське господарство, поштова та кур'єрська діяльність, телекомунікації	51.7	71.9	59.6	53.9	7.9	18.0	18.0	1.1	14.6	21.3
інші	53.0	50.4	41.7	60.0	12.2	29.6	24.3	2.6	21.7	7.0
малі	57.4	64.6	57.8	45.7	16.6	21.1	24.7	2.7	16.1	26.9
середні	65.4	67.9	59.3	56.0	21.8	21.0	16.5	3.7	12.3	19.8
великі	57.2	72.2	68.0	60.3	26.3	18.0	15.5	8.8	10.8	28.9
здійснюють експортно-імпортні операції:										
лише експортні операції	63.3	77.6	57.1	67.3	22.4	24.5	16.3	10.2	6.1	20.4
лише імпортні операції	81.2	64.7	61.2	51.8	25.9	14.1	27.1	7.1	12.9	34.1
експортні та імпортні операції	75.1	69.0	64.0	58.4	33.0	19.8	15.7	7.1	14.7	33.5
не здійснюють	45.6	67.0	60.9	49.8	12.8	21.4	19.3	2.1	13.5	17.7
які в наступні 12 місяців очікують:										
збільшення обсягів реалізації	66.7	68.4	65.5	69.0	19.9	22.2	15.8	8.2	15.8	20.5
зменшення обсягів реалізації	63.4	64.3	54.5	54.5	23.2	22.3	27.7	4.5	17.0	29.5
прискорення зростання цін реалізації	68.6	76.8	69.6	63.2	20.7	15.4	20.9	6.0	11.1	27.1
які постійно стежать за діяльністю Національного банку України	63.3	68.8	51.4	52.3	20.2	19.3	20.2	11.0	11.9	27.5
Вінницька область	38.1	81.0	76.2	38.1	9.5	28.6	23.8	0.0	14.3	19.0
Волинська область	58.3	83.3	91.7	75.0	8.3	41.7	16.7	0.0	8.3	8.3
Дніпропетровська область	60.0	75.0	67.5	58.8	25.0	12.5	22.5	7.5	11.3	47.5
Житомирська область	30.8	76.9	76.9	69.2	7.7	15.4	15.4	0.0	7.7	7.7
Закарпатська область	54.5	63.6	45.5	72.7	18.2	18.2	18.2	0.0	0.0	9.1
Запорізька область	50.0	75.0	68.8	25.0	18.8	6.3	0.0	0.0	0.0	18.8
Івано-Франківська область	62.5	75.0	75.0	37.5	25.0	0.0	18.8	6.3	6.3	18.8
Київська область та м. Київ	70.5	59.9	55.1	58.5	22.7	25.1	21.7	4.8	15.9	20.8
Кіровоградська область	58.3	41.7	50.0	33.3	33.3	25.0	8.3	8.3	16.7	25.0
Львівська область	71.1	78.9	65.8	60.5	18.4	13.2	15.8	10.5	15.8	15.8
Миколаївська область	73.3	66.7	60.0	46.7	13.3	6.7	20.0	0.0	13.3	26.7
Одеська область	51.4	67.6	48.6	51.4	24.3	29.7	5.4	2.7	8.1	37.8
Полтавська область	57.5	67.5	67.5	47.5	27.5	22.5	22.5	5.0	10.0	27.5
Рівненська область	50.0	66.7	58.3	66.7	8.3	8.3	8.3	0.0	16.7	16.7
Сумська область	53.8	61.5	53.8	30.8	38.5	30.8	15.4	15.4	23.1	53.8
Тернопільська область	45.5	72.7	72.7	45.5	27.3	9.1	9.1	9.1	0.0	36.4
Харківська область	52.1	77.1	64.6	56.3	18.8	10.4	25.0	6.3	14.6	20.8
Хмельницька область	71.4	64.3	64.3	64.3	14.3	21.4	28.6	0.0	7.1	21.4
Черкаська область	55.0	55.0	50.0	35.0	20.0	25.0	20.0	5.0	15.0	25.0
Чернівецька область	54.5	72.7	54.5	45.5	18.2	9.1	18.2	0.0	27.3	9.1
Чернігівська область	30.8	84.6	69.2	46.2	15.4	46.2	7.7	0.0	23.1	0.0

# Очікування респондентів щодо змін потреб у запозичених коштах для фінансування діяльності їх підприємств найближчим часом

Підприємства	Збільшаться	Залишаться без змін	Зменшаться	Σ	Кількість відповідей	% відповідей					Зміна в п. п.:	
						Баланс відповідей					III кв. 2024 р.	IV кв. 2023 р.
						IV кв. 2023 р.	I кв. 2024 р.	II кв. 2024 р.	III кв. 2024 р.	IV кв. 2024 р.	11=10-9	12=10-6
А	1	2	3	4=1+2+3	5	6	7	8	9	10=1-3	11=10-9	12=10-6
<b>Усього</b>	<b>36.4</b>	<b>60.8</b>	<b>2.8</b>	<b>100.0</b>	<b>316</b>	<b>34.2</b>	<b>34.1</b>	<b>37.7</b>	<b>30.4</b>	<b>33.5</b>	<b>3.1</b>	<b>-0.6</b>
сільське господарство, лісове господарство та рибне господарство	40.9	53.0	6.1	100.0	66	44.8	40.0	35.5	27.4	34.8	7.4	-10.0
добувна промисловість і розроблення кар'єрів	38.9	61.1	0.0	100.0	18	33.3	29.4	61.1	41.2	38.9	-2.3	5.6
переробна промисловість	31.6	67.1	1.3	100.0	79	28.4	27.8	32.9	20.7	30.4	9.6	2.0
постачання електроенергії, газу, пари, водопостачання, каналізація, поводження з відходами	56.3	43.8	0.0	100.0	16	46.7	52.6	53.3	62.5	56.3	-6.3	9.6
будівництво	33.3	44.4	22.2	100.0	9	0.0	40.0	44.4	33.3	11.1	-22.2	11.1
оптова і роздрібна торгівля, ремонт автотранспортних засобів і мотоциклів	27.5	70.0	2.5	100.0	80	29.3	31.6	32.9	30.3	25.0	-5.3	-4.3
транспорт, складське господарство, поштова та кур'єрська діяльність, телекомунікації	45.2	54.8	0.0	100.0	31	34.3	25.7	32.1	35.5	45.2	9.7	10.9
інші	47.1	52.9	0.0	100.0	17	44.4	50.0	55.0	36.8	47.1	10.2	2.6
малі	25.6	70.5	3.8	100.0	78	34.6	34.2	34.9	34.5	21.8	-12.7	-12.8
середні	41.2	55.5	3.4	100.0	119	27.5	34.5	40.2	24.8	37.8	13.0	10.3
великі	38.7	59.7	1.7	100.0	119	40.9	33.6	37.2	32.8	37.0	4.2	-3.9
здійснюють експортно-імпортні операції: лише експортні операції	24.0	72.0	4.0	100.0	25	28.6	28.0	15.8	-10.5	20.0	30.5	-8.6
лише імпортні операції	33.3	64.7	2.0	100.0	51	30.2	40.8	25.9	26.5	31.4	4.8	1.1
експортні та імпортні операції	36.3	62.1	1.6	100.0	124	35.4	30.5	42.3	28.6	34.7	6.1	-0.8
не здійснюють	40.0	55.7	4.3	100.0	115	35.4	36.9	40.9	40.5	35.7	-4.9	0.3
які в наступні 12 місяців очікують:												
збільшення обсягів реалізації	51.9	45.2	2.9	100.0	104	43.8	44.1	50.0	36.0	49.0	13.0	5.3
зменшення обсягів реалізації	35.7	57.1	7.1	100.0	42	28.9	24.3	32.5	40.0	28.6	-11.4	-0.4
прискорення зростання цін реалізації	40.6	56.8	2.6	100.0	234	38.1	40.5	38.5	28.8	38.0	9.2	-0.1
які постійно стежать за діяльністю Національного банку України	30.6	69.4	0.0	100.0	62	32.9	35.7	43.0	37.7	30.6	-7.0	-2.2
Вінницька область	66.7	33.3	0.0	100.0	12	41.7	50.0	33.3	50.0	66.7	16.7	25.0
Волинська область	80.0	20.0	0.0	100.0	5	25.0	50.0	44.4	83.3	80.0	-3.3	55.0
Дніпропетровська область	31.3	68.8	0.0	100.0	32	35.1	26.5	33.3	37.1	31.3	-5.9	-3.9
Житомирська область	50.0	50.0	0.0	100.0	8	100.0	50.0	42.9	16.7	50.0	33.3	-50.0
Закарпатська область	0.0	66.7	33.3	100.0	3	-50.0	50.0	33.3	50.0	-33.3	-83.3	16.7
Запорізька область	83.3	16.7	0.0	100.0	6	60.0	57.1	85.7	50.0	83.3	33.3	23.3
Івано-Франківська область	40.0	50.0	10.0	100.0	10	42.9	37.5	44.4	12.5	30.0	17.5	-12.9
Київська область та м. Київ	33.7	64.1	2.2	100.0	92	38.1	27.8	36.6	25.3	31.5	6.2	-6.6
Кіровоградська область	66.7	33.3	0.0	100.0	6	16.7	16.7	28.6	40.0	66.7	26.7	50.0
Львівська область	50.0	45.8	4.2	100.0	24	15.4	44.0	40.9	30.8	45.8	15.1	30.4
Миколаївська область	25.0	75.0	0.0	100.0	8	25.0	22.2	22.2	25.0	25.0	0.0	0.0
Одеська область	33.3	55.6	11.1	100.0	18	50.0	47.4	38.9	28.6	22.2	-6.3	-27.8
Полтавська область	23.8	71.4	4.8	100.0	21	31.6	28.6	37.5	23.5	19.0	-4.5	-12.5
Рівненська область	0.0	100.0	0.0	100.0	5	60.0	75.0	42.9	12.5	0.0	-12.5	-60.0
Сумська область	25.0	75.0	0.0	100.0	8	50.0	28.6	40.0	33.3	25.0	-8.3	-25.0
Тернопільська область	22.2	77.8	0.0	100.0	9	37.5	25.0	33.3	12.5	22.2	9.7	-15.3
Харківська область	22.2	77.8	0.0	100.0	18	15.0	33.3	23.5	15.0	22.2	7.2	7.2
Хмельницька область	42.9	57.1	0.0	100.0	7	25.0	28.6	50.0	50.0	42.9	-7.1	17.9
Черкаська область	33.3	55.6	11.1	100.0	9	16.7	16.7	0.0	28.6	22.2	-6.3	5.6
Чернівецька область	28.6	71.4	0.0	100.0	7	0.0	42.9	50.0	50.0	28.6	-21.4	28.6
Чернігівська область	50.0	50.0	0.0	100.0	8	37.5	42.9	71.4	44.4	50.0	5.6	12.5

# Плани респондентів у наступні 12 місяців щодо запозичень коштів для фінансування діяльності їх підприємств за рахунок залучень за кордоном

Підприємства	% відповідей			
	Планую	Не планую	Σ	Кількість відповідей
A	1	2	3=1+2	4
<b>Усього</b>	<b>8.5</b>	<b>91.5</b>	<b>100.0</b>	<b>648</b>
сільське господарство, лісове господарство та рибне господарство	2.1	97.9	100.0	95
добувна промисловість і розроблення кар'єрів	11.1	88.9	100.0	45
переробна промисловість	10.7	89.3	100.0	121
постачання електроенергії, газу, пари, водопостачання, каналізація, поводження з відходами	13.3	86.7	100.0	30
будівництво	0.0	100.0	100.0	19
оптова і роздрібна торгівля, ремонт автотранспортних засобів і мотоциклів	5.8	94.2	100.0	139
транспорт, складське господарство, поштова та кур'єрська діяльність, телекомунікації	12.9	87.1	100.0	85
інші	10.5	89.5	100.0	114
малі	5.0	95.0	100.0	218
середні	6.2	93.8	100.0	241
великі	15.3	84.7	100.0	189
здійснюють експортно-імпортні операції:				
лише експортні операції	12.5	87.5	100.0	48
лише імпортні операції	3.6	96.4	100.0	84
експортні та імпортні операції	14.9	85.1	100.0	195
не здійснюють	5.3	94.7	100.0	319
які в наступні 12 місяців очікують:				
збільшення обсягів реалізації	16.0	84.0	100.0	169
зменшення обсягів реалізації	5.5	94.5	100.0	110
прискорення зростання цін реалізації	8.8	91.3	100.0	480
які постійно стежать за діяльністю				
Національного банку України	15.0	85.0	100.0	107
Вінницька область	0.0	100.0	100.0	21
Волинська область	9.1	90.9	100.0	11
Дніпропетровська область	5.0	95.0	100.0	80
Житомирська область	7.7	92.3	100.0	13
Закарпатська область	9.1	90.9	100.0	11
Запорізька область	6.7	93.3	100.0	15
Івано-Франківська область	12.5	87.5	100.0	16
Київська область та м. Київ	12.8	87.2	100.0	203
Кіровоградська область	0.0	100.0	100.0	11
Львівська область	13.5	86.5	100.0	37
Миколаївська область	13.3	86.7	100.0	15
Одеська область	5.6	94.4	100.0	36
Полтавська область	7.5	92.5	100.0	40
Рівненська область	0.0	100.0	100.0	12
Сумська область	7.7	92.3	100.0	13
Тернопільська область	0.0	100.0	100.0	10
Харківська область	8.7	91.3	100.0	46
Хмельницька область	14.3	85.7	100.0	14
Черкаська область	0.0	100.0	100.0	20
Чернівецька область	0.0	100.0	100.0	11
Чернігівська область	0.0	100.0	100.0	13

# Оцінка респондентів щодо змін останнім часом умов отримання банківського кредиту їх підприємствами

Підприємства	Пом'яклилися	Не змінилися	Стали більш жорсткими	Σ	Кількість відповідей	Баланс відповідей					% відповідей	
						IV кв. 2023 р.	I кв. 2024 р.	II кв. 2024 р.	III кв. 2024 р.	IV кв. 2024 р.	III кв. 2024 р.	IV кв. 2023 р.
						6	7	8	9	10=3-1	11=10-9	12=10-6
A	1	2	3	4=1+2+3	5	6	7	8	9	10=3-1	11=10-9	12=10-6
<b>Усього</b>	<b>6.6</b>	<b>70.4</b>	<b>23.0</b>	<b>100.0</b>	<b>257</b>	<b>18.0</b>	<b>15.3</b>	<b>13.8</b>	<b>15.4</b>	<b>16.3</b>	<b>1.0</b>	<b>-1.7</b>
сільське господарство, лісове господарство та рибне господарство	3.5	71.9	24.6	100.0	57	15.1	14.6	1.8	10.7	21.1	10.3	6.0
дубувна промисловість і розроблення кар'єрів	0.0	57.1	42.9	100.0	14	25.0	6.7	18.8	23.1	42.9	19.8	17.9
переробна промисловість	13.8	66.2	20.0	100.0	65	21.0	19.4	20.6	13.0	6.2	-6.9	-14.8
постачання електроенергії, газу, пари, водопостачання, каналізація, поводження з відходами	0.0	66.7	33.3	100.0	12	29.4	28.6	36.4	43.8	33.3	-10.4	3.9
будівництво	0.0	62.5	37.5	100.0	8	37.5	27.3	28.6	50.0	37.5	-12.5	0.0
оптова і роздрібна торгівля, ремонт автотранспортних засобів і мотоциклів	6.0	76.1	17.9	100.0	67	14.5	9.7	4.3	10.6	11.9	1.3	-2.6
транспорт, складське господарство, поштова та кур'єрська діяльність, телекомунікації	0.0	90.5	9.5	100.0	21	15.6	9.1	15.8	13.6	9.5	-4.1	-6.1
інші	15.4	46.2	38.5	100.0	13	6.7	20.0	42.9	10.0	23.1	13.1	16.4
малі	3.5	84.2	12.3	100.0	57	10.3	17.6	6.2	13.0	8.8	-4.3	-1.6
середні	9.6	63.8	26.6	100.0	94	10.1	7.2	9.2	14.9	17.0	2.1	6.9
великі	5.7	68.9	25.5	100.0	106	30.5	21.8	23.7	17.3	19.8	2.5	-10.7
здійснюють експортно-імпортні операції:												
лише експортні операції	9.1	68.2	22.7	100.0	22	8.3	15.0	5.3	0.0	13.6	13.6	5.3
лише імпортні операції	10.4	75.0	14.6	100.0	48	31.7	10.9	2.2	8.9	4.2	-4.7	-27.5
експортні та імпортні операції	5.7	67.9	26.4	100.0	106	24.8	17.2	21.5	18.1	20.8	2.7	-4.0
не здійснюють	5.0	72.5	22.5	100.0	80	7.9	15.9	12.6	18.5	17.5	-1.0	9.6
які в наступні 12 місяців очікують:												
збільшення обсягів реалізації	7.5	66.3	26.3	100.0	80	11.8	17.8	9.1	2.5	18.8	16.2	7.0
зменшення обсягів реалізації	8.1	78.4	13.5	100.0	37	13.3	17.9	21.9	24.2	5.4	-18.8	-7.9
прискорення зростання цін реалізації	8.2	72.7	19.1	100.0	194	18.3	16.1	13.6	13.8	10.8	-3.0	-7.5
які постійно стежать за діяльністю Національного банку України	13.2	56.6	30.2	100.0	53	29.3	19.0	22.4	20.0	17.0	-3.0	-12.3
Вінницька область	0.0	83.3	16.7	100.0	6	10.0	8.3	12.5	0.0	16.7	16.7	6.7
Волинська область	0.0	100.0	0.0	100.0	2	0.0	0.0	0.0	0.0	0.0	0.0	0.0
Дніпропетровська область	6.5	58.1	35.5	100.0	31	15.6	20.7	33.3	27.3	29.0	1.8	13.4
Житомирська область	75.0	25.0	0.0	100.0	4	20.0	-25.0	-20.0	0.0	-75.0	-75.0	-95.0
Закарпатська область	0.0	100.0	0.0	100.0	3	50.0	50.0	0.0	-50.0	0.0	50.0	-50.0
Запорізька область	0.0	100.0	0.0	100.0	4	20.0	33.3	33.3	11.1	0.0	-11.1	-20.0
Івано-Франківська область	12.5	62.5	25.0	100.0	8	20.0	100.0	16.7	40.0	12.5	-27.5	-7.5
Київська область та м. Київ	8.9	67.1	24.1	100.0	79	20.0	13.0	11.7	10.4	15.2	4.8	-4.8
Кіровоградська область	0.0	66.7	33.3	100.0	6	28.6	40.0	0.0	50.0	33.3	-16.7	4.8
Львівська область	9.1	81.8	9.1	100.0	22	12.5	25.0	0.0	27.3	0.0	-27.3	-12.5
Миколаївська область	0.0	71.4	28.6	100.0	7	0.0	11.1	12.5	-12.5	28.6	41.1	28.6
Одеська область	7.1	64.3	28.6	100.0	14	42.9	-7.7	35.7	30.8	21.4	-9.3	-21.4
Полтавська область	0.0	76.5	23.5	100.0	17	21.1	15.8	10.0	13.3	23.5	10.2	2.5
Рівненська область	0.0	66.7	33.3	100.0	3	25.0	0.0	60.0	40.0	33.3	-6.7	8.3
Сумська область	0.0	60.0	40.0	100.0	5	60.0	40.0	-25.0	0.0	40.0	40.0	-20.0
Тернопільська область	12.5	87.5	0.0	100.0	8	-40.0	0.0	12.5	12.5	-12.5	-25.0	27.5
Харківська область	0.0	60.0	40.0	100.0	15	11.1	5.9	18.8	14.3	40.0	25.7	28.9
Хмельницька область	0.0	83.3	16.7	100.0	6	37.5	28.6	0.0	16.7	16.7	0.0	-20.8
Черкаська область	0.0	85.7	14.3	100.0	7	0.0	-16.7	0.0	14.3	14.3	0.0	14.3
Чернівецька область	0.0	75.0	25.0	100.0	4	0.0	50.0	66.7	40.0	25.0	-15.0	25.0
Чернігівська область	0.0	100.0	0.0	100.0	6	25.0	25.0	-16.7	-16.7	0.0	16.7	-25.0

## Плани респондентів щодо наступних кредитів

Підприємства	% відповідей			
	Не планую брати	Планую брати	Σ	Кількість відповідей
A	1	2	3=1+2	4
<b>Усього</b>	<b>65.0</b>	<b>35.0</b>	<b>100.0</b>	<b>658</b>
сільське господарство, лісове господарство та рибне господарство	47.4	52.6	100.0	97
добувна промисловість і розроблення кар'єрів	75.6	24.4	100.0	45
переробна промисловість	54.5	45.5	100.0	121
постачання електроенергії, газу, пари, водопостачання, каналізація, поводження з відходами	54.8	45.2	100.0	31
будівництво	68.4	31.6	100.0	19
оптова і роздрібна торгівля, ремонт автотранспортних засобів і мотоциклів	56.7	43.3	100.0	141
транспорт, складське господарство, поштова та кур'єрська діяльність, телекомунікації	77.5	22.5	100.0	89
інші	89.6	10.4	100.0	115
малі	78.0	22.0	100.0	223
середні	63.6	36.4	100.0	242
великі	51.8	48.2	100.0	193
здійснюють експортно-імпортні операції:				
лише експортні операції	63.3	36.7	100.0	49
лише імпортні операції	50.6	49.4	100.0	85
експортні та імпортні операції	54.6	45.4	100.0	196
не здійснюють	75.5	24.5	100.0	326
які в наступні 12 місяців очікують:				
збільшення обсягів реалізації	52.9	47.1	100.0	170
зменшення обсягів реалізації	67.9	32.1	100.0	112
прискорення зростання цін реалізації	61.1	38.9	100.0	486
які постійно стежать за діяльністю Національного банку України	58.7	41.3	100.0	109
Вінницька область	47.6	52.4	100.0	21
Волинська область	54.5	45.5	100.0	11
Дніпропетровська область	67.5	32.5	100.0	80
Житомирська область	53.8	46.2	100.0	13
Закарпатська область	72.7	27.3	100.0	11
Запорізька область	68.8	31.3	100.0	16
Івано-Франківська область	68.8	31.3	100.0	16
Київська область та м. Київ	69.1	30.9	100.0	207
Кіровоградська область	66.7	33.3	100.0	12
Львівська область	47.4	52.6	100.0	38
Миколаївська область	60.0	40.0	100.0	15
Одеська область	70.3	29.7	100.0	37
Полтавська область	62.5	37.5	100.0	40
Рівненська область	75.0	25.0	100.0	12
Сумська область	61.5	38.5	100.0	13
Тернопільська область	36.4	63.6	100.0	11
Харківська область	68.8	31.3	100.0	48
Хмельницька область	61.5	38.5	100.0	13
Черкаська область	75.0	25.0	100.0	20
Чернівецька область	54.5	45.5	100.0	11
Чернігівська область	69.2	30.8	100.0	13

## Плани респондентів щодо виду валют наступного кредиту

Підприємства	% відповідей			
	У національній валюті	В іноземній валюті	Σ	Кількість відповідей
A	1	2	3=1+2	7
<b>Усього</b>	<b>84.8</b>	<b>15.2</b>	<b>100.0</b>	<b>580</b>
сільське господарство, лісове господарство та рибне господарство	92.2	7.8	100.0	89
добувна промисловість і розроблення кар'єрів	72.7	27.3	100.0	37
переробна промисловість	78.2	21.8	100.0	112
постачання електроенергії, газу, пари, водопостачання, каналізація, поводження з відходами	85.7	14.3	100.0	29
будівництво	100.0	0.0	100.0	18
оптова і роздрібна торгівля, ремонт автотранспортних засобів і мотоциклів	91.8	8.2	100.0	132
транспорт, складське господарство, поштова та кур'єрська діяльність, телекомунікації	65.0	35.0	100.0	70
інші	83.3	16.7	100.0	93
малі	98.0	2.0	100.0	159
середні	88.6	11.4	100.0	236
великі	74.2	25.8	100.0	183
здійснюють експортно-імпортні операції:				
лише експортні операції	94.4	5.6	100.0	46
лише імпортні операції	90.5	9.5	100.0	65
експортні та імпортні операції	73.0	27.0	100.0	201
не здійснюють	92.5	7.5	100.0	264
які в наступні 12 місяців очікують:				
збільшення обсягів реалізації	81.3	18.8	100.0	137
зменшення обсягів реалізації	86.1	13.9	100.0	249
прискорення зростання цін реалізації	86.2	13.8	100.0	397
які постійно стежать за діяльністю Національного банку України	75.6	24.4	100.0	127
Вінницька область	90.9	9.1	100.0	19
Волинська область	80.0	20.0	100.0	12
Дніпропетровська область	80.8	19.2	100.0	67
Житомирська область	83.3	16.7	100.0	11
Закарпатська область	66.7	33.3	100.0	11
Запорізька область	80.0	20.0	100.0	15
Івано-Франківська область	80.0	20.0	100.0	15
Київська область та м. Київ	79.7	20.3	100.0	183
Кіровоградська область	100.0	0.0	100.0	11
Львівська область	85.0	15.0	100.0	38
Миколаївська область	66.7	33.3	100.0	13
Одеська область	90.9	9.1	100.0	34
Полтавська область	80.0	20.0	100.0	36
Рівненська область	100.0	0.0	100.0	12
Сумська область	100.0	0.0	100.0	10
Тернопільська область	100.0	0.0	100.0	9
Харківська область	100.0	0.0	100.0	30
Хмельницька область	80.0	20.0	100.0	14
Черкаська область	80.0	20.0	100.0	18
Чернівецька область	100.0	0.0	100.0	11
Чернігівська область	100.0	0.0	100.0	11

# Оцінка респондентів щодо найбільш впливових факторів, які можуть змусити їх підприємства уникати/відкладати використання кредитних послуг банків

Підприємства	% відповідей					
	Занадто високі ставки за кредитами	Занадто складна процедура оформлення документів	Надмірні вимоги до застави	Значні коливання курсу гривні до іноземних валют	Невпевненість у спроможності підприємства вчасно виконувати боргові зобов'язання	Наявність інших джерел фінансування
A	1	2	3	4	5	6
<b>Усього</b>	<b>49.7</b>	<b>21.4</b>	<b>30.0</b>	<b>14.7</b>	<b>22.7</b>	<b>42.1</b>
сільське господарство, лісове господарство та рибне господарство	52.0	19.4	17.3	13.3	20.4	39.8
добувна промисловість і розроблення кар'єрів	51.1	20.0	33.3	6.7	28.9	37.8
переробна промисловість	58.2	20.5	39.3	19.7	18.9	39.3
постачання електроенергії, газу, пари, водопостачання, каналізація, поводження з відходами	45.2	22.6	38.7	16.1	45.2	25.8
будівництво	68.4	36.8	26.3	10.5	10.5	57.9
оптова і роздрібна торгівля, ремонт автотранспортних засобів і мотоциклів	55.3	20.6	40.4	15.6	17.0	34.8
транспорт, складське господарство, поштова та кур'єрська діяльність, телекомунікації	41.6	28.1	28.1	19.1	33.7	44.9
інші	35.7	17.4	16.5	9.6	20.9	57.4
малі	48.4	21.1	28.3	18.4	30.5	38.6
середні	49.0	18.9	27.2	9.9	18.5	41.6
великі	52.1	24.7	35.6	16.5	19.1	46.9
здійснюють експортно-імпорتنі операції:						
лише експортні операції	57.1	18.4	32.7	12.2	18.4	36.7
лише імпорتنі операції	60.0	21.2	43.5	11.8	12.9	43.5
експортні та імпорتنі операції	56.9	23.9	39.1	18.3	17.3	43.1
не здійснюють	41.3	20.5	20.8	13.8	29.4	41.9
які в наступні 12 місяців очікують:						
збільшення обсягів реалізації	55.6	22.8	31.6	10.5	10.5	50.9
зменшення обсягів реалізації	51.8	18.8	32.1	21.4	42.0	33.0
прискорення зростання цін реалізації	54.2	21.1	31.6	14.2	19.7	41.9
які постійно стежать за діяльністю Національного банку України	49.5	23.9	33.9	11.9	15.6	46.8
Вінницька область	47.6	23.8	19.0	4.8	14.3	42.9
Волинська область	25.0	0.0	8.3	0.0	0.0	58.3
Дніпропетровська область	52.5	26.3	33.8	21.3	27.5	38.8
Житомирська область	38.5	0.0	15.4	0.0	15.4	46.2
Закарпатська область	36.4	0.0	18.2	9.1	36.4	45.5
Запорізька область	25.0	12.5	18.8	6.3	31.3	43.8
Івано-Франківська область	43.8	18.8	37.5	12.5	37.5	37.5
Київська область та м. Київ	49.3	23.2	35.7	12.6	18.8	46.4
Кіровоградська область	66.7	33.3	25.0	16.7	33.3	41.7
Львівська область	55.3	21.1	28.9	10.5	15.8	44.7
Миколаївська область	53.3	26.7	33.3	13.3	20.0	33.3
Одеська область	51.4	32.4	35.1	18.9	18.9	37.8
Полтавська область	70.0	25.0	35.0	12.5	22.5	42.5
Рівненська область	25.0	16.7	8.3	8.3	41.7	50.0
Сумська область	53.8	7.7	23.1	23.1	30.8	46.2
Тернопільська область	63.6	18.2	27.3	18.2	36.4	27.3
Харківська область	54.2	20.8	29.2	16.7	29.2	35.4
Хмельницька область	28.6	7.1	28.6	21.4	14.3	71.4
Черкаська область	50.0	15.0	20.0	35.0	30.0	25.0
Чернівецька область	54.5	27.3	18.2	18.2	18.2	27.3
Чернігівська область	30.8	15.4	15.4	23.1	23.1	23.1



# Оцінка респондентів щодо наявності проблем із своєчасним та повним проведенням операцій з коштами, розміщеними на банківських рахунках

Підприємства	Є проблеми	Немає проблем	% відповідей	
			Σ	Кількість відповідей
A	1	2	3=1+2	4
<b>Усього</b>	<b>3.5</b>	<b>96.5</b>	<b>100.0</b>	<b>656</b>
сільське господарство, лісове господарство та рибне господарство	0.0	100.0	100.0	97
добувна промисловість і розроблення кар'єрів	2.3	97.7	100.0	44
переробна промисловість	4.9	95.1	100.0	122
постачання електроенергії, газу, пари, водопостачання, каналізація, поводження з відходами	16.7	83.3	100.0	30
будівництво	0.0	100.0	100.0	19
оптова і роздрібна торгівля, ремонт автотранспортних засобів і мотоциклів	1.4	98.6	100.0	141
транспорт, складське господарство, поштова та кур'єрська діяльність, телекомунікації	1.1	98.9	100.0	89
інші	7.0	93.0	100.0	114
малі	0.9	99.1	100.0	222
середні	5.4	94.6	100.0	242
великі	4.2	95.8	100.0	192
здійснюють експортно-імпорتنі операції:				
лише експортні операції	2.0	98.0	100.0	49
лише імпорتنі операції	2.4	97.6	100.0	85
експортні та імпорتنі операції	3.6	96.4	100.0	196
не здійснюють	4.0	96.0	100.0	324
які в наступні 12 місяців очікують:				
збільшення обсягів реалізації	5.3	94.7	100.0	171
зменшення обсягів реалізації	0.9	99.1	100.0	111
прискорення зростання цін реалізації	3.1	96.9	100.0	485
які постійно стежать за діяльністю Національного банку України	3.7	96.3	100.0	109
Вінницька область	0.0	100.0	100.0	21
Волинська область	8.3	91.7	100.0	12
Дніпропетровська область	0.0	100.0	100.0	79
Житомирська область	0.0	100.0	100.0	13
Закарпатська область	0.0	100.0	100.0	11
Запорізька область	6.3	93.8	100.0	16
Івано-Франківська область	6.3	93.8	100.0	16
Київська область та м. Київ	3.9	96.1	100.0	206
Кіровоградська область	0.0	100.0	100.0	12
Львівська область	2.6	97.4	100.0	38
Миколаївська область	0.0	100.0	100.0	14
Одеська область	2.7	97.3	100.0	37
Полтавська область	7.5	92.5	100.0	40
Рівненська область	0.0	100.0	100.0	12
Сумська область	0.0	100.0	100.0	13
Тернопільська область	0.0	100.0	100.0	11
Харківська область	2.1	97.9	100.0	47
Хмельницька область	14.3	85.7	100.0	14
Черкаська область	20.0	80.0	100.0	20
Чернівецька область	0.0	100.0	100.0	11
Чернігівська область	0.0	100.0	100.0	13

# Очікування респондентів щодо змін у динаміці обсягів виробництва товарів і послуг в Україні в наступні 12 місяців

Підприємства	Обсяги зростатимуть	Залишаться без змін	Обсяги знизяться	Σ	Кількість відповідей	Баланс відповідей					% відповідей	
						IV кв. 2023 р.	I кв. 2024 р.	II кв. 2024 р.	III кв. 2024 р.	IV кв. 2024 р.	III кв. 2024 р.	IV кв. 2023 р.
						6	7	8	9	10=1-3	11=10-9	12=10-6
<b>Усього</b>	<b>25.3</b>	<b>48.1</b>	<b>26.6</b>	<b>100.0</b>	<b>653</b>	<b>15.2</b>	<b>8.5</b>	<b>-0.3</b>	<b>3.7</b>	<b>-1.4</b>	<b>-5.1</b>	<b>-16.6</b>
сільське господарство, лісове господарство та рибне господарство	30.2	47.9	21.9	100.0	96	6.3	9.4	15.1	14.9	8.3	-6.6	2.1
дубувна промисловість і розроблення кар'єрів	18.2	50.0	31.8	100.0	44	26.7	-2.3	-7.0	-7.0	-13.6	-6.7	-40.3
переробна промисловість	32.8	49.2	18.0	100.0	122	12.2	10.8	4.1	4.8	14.8	10.0	2.6
постачання електроенергії, газу, пари, водопостачання, каналізація, поводження з відходами	22.6	58.1	19.4	100.0	31	37.9	13.3	18.8	22.6	3.2	-19.4	-34.7
будівництво	26.3	31.6	42.1	100.0	19	4.8	10.0	-20.0	-5.0	-15.8	-10.8	-20.6
оптова і роздрібна торгівля, ремонт автотранспортних засобів і мотоциклів	19.6	49.3	31.2	100.0	138	19.1	4.3	-6.6	-2.2	-11.6	-9.4	-30.7
транспорт, складське господарство, поштова та кур'єрська діяльність, телекомунікації	24.7	44.9	30.3	100.0	89	14.6	11.5	-1.2	9.0	-5.6	-14.6	-20.2
інші	23.7	47.4	28.9	100.0	114	13.2	10.5	-8.5	-3.6	-5.3	-1.7	-18.4
малі	17.6	50.7	31.7	100.0	221	11.0	-3.9	-13.2	-5.8	-14.0	-8.2	-25.0
середні	27.5	47.5	25.0	100.0	240	16.5	14.9	0.0	2.2	2.5	0.3	-14.0
великі	31.3	45.8	22.9	100.0	192	18.2	13.3	13.3	16.2	8.3	-7.8	-9.8
здійснюють експортно-імпорتنі операції:												
лише експортні операції	29.2	43.8	27.1	100.0	48	-4.0	-2.2	-4.5	2.4	2.1	-0.3	6.1
лише імпорتنі операції	21.7	48.2	30.1	100.0	83	20.0	15.7	7.8	-5.3	-8.4	-3.1	-28.4
експортні та імпорتنі операції	28.1	49.0	23.0	100.0	196	14.6	8.2	11.0	8.8	5.1	-3.7	-9.5
не здійснюють	23.8	48.1	28.1	100.0	324	17.4	8.1	-8.2	2.7	-4.3	-7.0	-21.8
які в наступні 12 місяців очікують:												
збільшення обсягів реалізації	59.6	26.9	13.5	100.0	171	52.9	50.9	49.4	57.6	46.2	-11.4	-6.7
зменшення обсягів реалізації	6.3	29.5	64.3	100.0	112	-36.2	-35.9	-54.7	-42.9	-58.0	-15.2	-21.8
прискорення зростання цін реалізації	30.2	44.6	25.2	100.0	484	21.0	14.2	4.2	7.3	5.0	-2.4	-16.0
які постійно стежать за діяльністю Національного банку України	25.0	50.9	24.1	100.0	108	24.0	12.4	9.8	16.9	0.9	-16.0	-23.0
Вінницька область	57.1	28.6	14.3	100.0	21	47.6	50.0	19.0	61.9	42.9	-19.0	-4.8
Волинська область	66.7	25.0	8.3	100.0	12	63.6	83.3	50.0	91.7	58.3	-33.3	-5.3
Дніпропетровська область	17.9	47.4	34.6	100.0	78	13.9	-5.1	0.0	-10.0	-16.7	-6.7	-30.6
Житомирська область	61.5	38.5	0.0	100.0	13	46.2	23.1	15.4	38.5	61.5	23.1	15.4
Закарпатська область	27.3	36.4	36.4	100.0	11	18.2	18.2	9.1	27.3	-9.1	-36.4	-27.3
Запорізька область	43.8	50.0	6.3	100.0	16	42.1	44.4	15.8	63.2	37.5	-25.7	-4.6
Івано-Франківська область	12.5	43.8	43.8	100.0	16	-6.3	12.5	-20.0	-18.8	-31.3	-12.5	-25.0
Київська область та м. Київ	22.5	47.5	29.9	100.0	204	18.5	12.9	0.0	-1.0	-7.4	-6.4	-25.9
Кіровоградська область	0.0	41.7	58.3	100.0	12	-33.3	-25.0	-50.0	-41.7	-58.3	-16.7	-25.0
Львівська область	36.8	42.1	21.1	100.0	38	13.9	-7.9	5.3	8.3	15.8	7.5	1.9
Миколаївська область	13.3	53.3	33.3	100.0	15	6.7	-6.3	0.0	-18.8	-20.0	-1.2	-26.7
Одеська область	13.5	54.1	32.4	100.0	37	-10.5	2.7	-10.5	-2.7	-18.9	-16.2	-8.4
Полтавська область	20.0	57.5	22.5	100.0	40	7.7	-17.5	-10.3	-10.0	-2.5	7.5	-10.2
Рівненська область	33.3	50.0	16.7	100.0	12	50.0	-8.3	-16.7	-23.1	16.7	39.7	-33.3
Сумська область	16.7	25.0	58.3	100.0	12	-8.3	-46.2	-41.7	-41.7	-41.7	0.0	-33.3
Тернопільська область	18.2	63.6	18.2	100.0	11	-10.0	-9.1	18.2	-9.1	0.0	9.1	10.0
Харківська область	18.8	62.5	18.8	100.0	48	-2.1	6.7	-13.3	-7.1	0.0	7.1	2.1
Хмельницька область	28.6	64.3	7.1	100.0	14	7.1	50.0	21.4	28.6	21.4	-7.1	14.3
Черкаська область	20.0	50.0	30.0	100.0	20	18.8	5.9	22.2	11.1	-10.0	-21.1	-28.8
Чернівецька область	20.0	60.0	20.0	100.0	10	36.4	18.2	-45.5	9.1	0.0	-9.1	-36.4
Чернігівська область	69.2	30.8	0.0	100.0	13	46.2	41.7	46.2	61.5	69.2	7.7	23.1

# Очікування респондентів щодо змін цін на споживчі товари та послуги в Україні в наступні 12 місяців

Підприємства	Зростають:								% відповідей	
	Знизяться	Зростають до 2.5%	від 2.6 до 5.0%	від 5.1 до 7.5%	від 7.6 до 10.0%	від 10.1 до 12.5%	від 12.6 до 15.0%	від 15.1% і вище	Σ	Кількість відповідей
A	1	2	3	4	5	6	7	8	9	10
<b>Усього</b>	<b>0.2</b>	<b>3.2</b>	<b>9.7</b>	<b>9.7</b>	<b>23.4</b>	<b>22.4</b>	<b>13.5</b>	<b>17.8</b>	<b>100.0</b>	<b>657</b>
сільське господарство, лісове господарство та рибне господарство	0.0	8.2	13.3	14.3	21.4	19.4	8.2	15.3	100.0	98
деревообробна промисловість і розроблення кар'єрів	0.0	0.0	6.8	4.5	31.8	22.7	13.6	20.5	100.0	44
переробна промисловість	0.0	1.7	7.4	9.1	27.3	25.6	15.7	13.2	100.0	121
постачання електроенергії, газу, пари, водопостачання, каналізація, поводження з відходами	0.0	6.5	12.9	6.5	29.0	9.7	16.1	19.4	100.0	31
будівництво	0.0	5.3	10.5	10.5	21.1	26.3	10.5	15.8	100.0	19
оптова і роздрібна торгівля, ремонт автотранспортних засобів і мотоциклів	0.0	2.8	7.1	12.8	19.1	25.5	9.2	23.4	100.0	141
транспорт, складське господарство, поштова та кур'єрська діяльність, телекомунікації	0.0	3.4	12.4	4.5	25.8	22.5	15.7	15.7	100.0	89
інші	0.9	0.9	10.5	9.6	20.2	20.2	19.3	18.4	100.0	114
малі	0.5	3.6	10.0	11.8	20.8	19.0	14.9	19.5	100.0	221
середні	0.0	3.7	11.2	9.5	26.9	21.1	9.9	17.8	100.0	242
великі	0.0	2.1	7.7	7.7	22.2	27.8	16.5	16.0	100.0	194
здійснюють експортно-імпорتنі операції:										
лише експортні операції	0.0	2.0	10.2	10.2	30.6	14.3	12.2	20.4	100.0	49
лише імпорتنі операції	0.0	1.2	7.1	14.3	26.2	20.2	8.3	22.6	100.0	84
експортні та імпорتنі операції	0.5	3.6	7.6	8.6	21.8	25.9	14.7	17.3	100.0	197
не здійснюють	0.0	3.7	11.7	9.2	22.8	22.2	14.2	16.3	100.0	325
які в наступні 12 місяців очікують:										
збільшення обсягів реалізації	0.0	1.8	7.0	9.9	32.2	24.6	9.9	14.6	100.0	171
зменшення обсягів реалізації	0.9	1.8	8.0	6.3	17.9	20.5	12.5	32.1	100.0	112
прискорення зростання цін реалізації	0.0	2.1	9.3	9.5	25.4	23.3	12.8	17.7	100.0	485
які постійно стежать за діяльністю Національного банку України	0.0	2.8	10.1	10.1	26.6	19.3	11.9	19.3	100.0	109
Вінницька область	0.0	0.0	4.8	4.8	33.3	38.1	9.5	9.5	100.0	21
Волинська область	0.0	0.0	8.3	0.0	33.3	41.7	0.0	16.7	100.0	12
Дніпропетровська область	0.0	1.3	10.1	5.1	19.0	21.5	25.3	17.7	100.0	79
Житомирська область	0.0	0.0	7.7	0.0	53.8	30.8	7.7	0.0	100.0	13
Закарпатська область	0.0	0.0	27.3	9.1	27.3	9.1	18.2	9.1	100.0	11
Запорізька область	0.0	0.0	6.3	6.3	25.0	50.0	12.5	0.0	100.0	16
Івано-Франківська область	0.0	0.0	12.5	12.5	18.8	6.3	18.8	31.3	100.0	16
Київська область та м. Київ	0.5	2.9	7.7	12.1	20.8	19.8	14.0	22.2	100.0	207
Кіровоградська область	0.0	0.0	16.7	16.7	0.0	25.0	0.0	41.7	100.0	12
Львівська область	0.0	2.7	16.2	8.1	37.8	18.9	8.1	8.1	100.0	37
Миколаївська область	0.0	6.7	20.0	0.0	13.3	20.0	33.3	6.7	100.0	15
Одеська область	0.0	5.6	16.7	11.1	13.9	33.3	8.3	11.1	100.0	36
Полтавська область	0.0	7.5	0.0	5.0	25.0	30.0	15.0	17.5	100.0	40
Рівненська область	0.0	0.0	0.0	8.3	41.7	8.3	8.3	33.3	100.0	12
Сумська область	0.0	0.0	0.0	15.4	23.1	7.7	15.4	38.5	100.0	13
Тернопільська область	0.0	18.2	27.3	9.1	9.1	9.1	9.1	18.2	100.0	11
Харківська область	0.0	4.2	12.5	8.3	29.2	12.5	8.3	25.0	100.0	48
Хмельницька область	0.0	0.0	7.1	21.4	42.9	14.3	7.1	7.1	100.0	14
Черкаська область	0.0	10.0	5.0	25.0	15.0	20.0	15.0	10.0	100.0	20
Чернівецька область	0.0	9.1	18.2	0.0	27.3	27.3	9.1	9.1	100.0	11
Чернігівська область	0.0	0.0	7.7	23.1	15.4	53.8	0.0	0.0	100.0	13

# Оцінка респондентами найбільш впливових факторів, що зумовили їх очікування щодо зростання цін на споживчі товари та послуги

Підприємства	Витрати на виробництво	Доходи населення	Соціальні видатки бюджету	Податкові зміни	Курс гривні до іноземних валют	Динаміка пропозиції (доступності) грошей в економіці	% відповідей	
							Ціни на світових ринках	Воєнні дії
A	1	2	3	4	5	6	7	8
<b>Усього</b>	<b>68.6</b>	<b>25.0</b>	<b>11.7</b>	<b>42.3</b>	<b>70.3</b>	<b>7.6</b>	<b>24.4</b>	<b>82.9</b>
сільське господарство, лісове господарство та рибне господарство	70.4	21.4	14.3	34.7	55.1	6.1	21.4	70.4
добувна промисловість і розроблення кар'єрів	75.6	35.6	11.1	44.4	64.4	11.1	28.9	82.2
переробна промисловість	87.7	24.6	14.8	41.8	72.1	8.2	26.2	83.6
постачання електроенергії, газу, пари, водопостачання, каналізація, поводження з відходами	71.0	32.3	3.2	38.7	64.5	6.5	29.0	83.9
будівництво	68.4	15.8	5.3	42.1	73.7	5.3	15.8	84.2
оптова і роздрібна торгівля, ремонт автотранспортних засобів і мотоциклів	58.2	25.5	5.0	49.6	87.2	7.8	27.0	83.7
транспорт, складське господарство, поштова та кур'єрська діяльність, телекомунікації	61.8	31.5	19.1	39.3	69.7	7.9	22.5	88.8
інші	61.7	18.3	12.2	42.6	64.3	7.0	21.7	87.0
малі	63.7	20.2	8.1	42.2	66.4	7.2	22.9	85.7
середні	70.8	27.6	13.6	42.4	67.5	5.8	23.5	79.0
великі	71.6	27.3	13.4	42.3	78.4	10.3	27.3	84.5
здійснюють експортно-імпорتنі операції:								
лише експортні операції	73.5	24.5	18.4	46.9	77.6	8.2	22.4	71.4
лише імпорتنі операції	57.6	25.9	8.2	48.2	88.2	9.4	25.9	84.7
експортні та імпорتنі операції	71.1	25.4	12.7	41.1	80.2	11.2	31.0	83.2
не здійснюють	69.4	24.8	10.7	40.7	58.4	4.9	20.2	84.1
які в наступні 12 місяців очікують:								
збільшення обсягів реалізації	73.1	28.1	13.5	46.2	80.7	11.7	28.7	81.9
зменшення обсягів реалізації	67.9	26.8	14.3	48.2	65.2	4.5	20.5	81.3
прискорення зростання цін реалізації	72.3	24.4	11.9	44.8	75.4	8.4	24.8	85.0
які постійно стежать за діяльністю Національного банку України	59.6	22.0	8.3	46.8	73.4	11.9	27.5	81.7
Вінницька область	95.2	38.1	14.3	47.6	76.2	19.0	52.4	85.7
Волинська область	75.0	58.3	33.3	66.7	91.7	25.0	58.3	91.7
Дніпропетровська область	71.3	26.3	12.5	48.8	75.0	7.5	30.0	81.3
Житомирська область	84.6	23.1	7.7	69.2	61.5	0.0	30.8	84.6
Закарпатська область	81.8	18.2	9.1	27.3	54.5	0.0	18.2	81.8
Запорізька область	87.5	12.5	0.0	25.0	93.8	0.0	25.0	87.5
Івано-Франківська область	68.8	6.3	12.5	43.8	62.5	6.3	31.3	75.0
Київська область та м. Київ	60.4	20.8	12.6	42.5	76.8	6.8	28.0	85.0
Кіровоградська область	50.0	25.0	8.3	33.3	58.3	8.3	25.0	75.0
Львівська область	65.8	26.3	13.2	34.2	71.1	5.3	10.5	76.3
Миколаївська область	86.7	0.0	0.0	40.0	53.3	0.0	13.3	86.7
Одеська область	67.6	18.9	18.9	35.1	59.5	8.1	13.5	81.1
Полтавська область	80.0	27.5	10.0	30.0	55.0	17.5	20.0	85.0
Рівненська область	50.0	25.0	0.0	16.7	83.3	0.0	8.3	91.7
Сумська область	53.8	23.1	15.4	23.1	46.2	7.7	15.4	100.0
Тернопільська область	72.7	36.4	18.2	54.5	72.7	0.0	18.2	72.7
Харківська область	68.8	29.2	8.3	50.0	68.8	6.3	14.6	85.4
Хмельницька область	71.4	42.9	14.3	42.9	78.6	7.1	21.4	78.6
Черкаська область	60.0	30.0	10.0	50.0	40.0	20.0	15.0	80.0
Чернівецька область	90.9	18.2	9.1	36.4	72.7	0.0	18.2	54.5
Чернігівська область	76.9	69.2	0.0	61.5	69.2	0.0	30.8	76.9

# Очікування респондентів щодо змін обмінного курсу гривні до долара США в наступні 12 місяців

Підприємства	Подорожання гривні	Залишаться без змін	Знецінення гривні	Σ	Кількість відповідей	Баланс відповідей					% відповідей	
						IV кв. 2023 р.	I кв. 2024 р.	II кв. 2024 р.	III кв. 2024 р.	IV кв. 2024 р.	Зміна в п. п.:	
						6	7	8	9	10=3-1	11=10-9	12=10-6
A	1	2	3	4=1+2+3	5	6	7	8	9	10=3-1	11=10-9	12=10-6
<b>Усього</b>	<b>1.2</b>	<b>6.0</b>	<b>92.8</b>	<b>100.0</b>	<b>650</b>	<b>74.8</b>	<b>78.9</b>	<b>83.3</b>	<b>86.3</b>	<b>91.5</b>	<b>5.2</b>	<b>16.7</b>
сільське господарство, лісове господарство та рибне господарство	2.0	19.4	78.6	100.0	98	61.1	64.2	72.8	75.3	76.5	1.3	15.5
добувна промисловість і розроблення кар'єрів	0.0	4.5	95.5	100.0	44	77.3	86.0	88.4	95.0	95.5	0.5	18.2
переробна промисловість	2.5	4.2	93.3	100.0	120	80.0	85.3	82.9	83.9	90.8	7.0	10.8
постачання електроенергії, газу, пари, водопостачання, каналізація, поводження з відходами	0.0	6.7	93.3	100.0	30	71.4	80.0	86.7	76.7	93.3	16.7	21.9
будівництво	0.0	0.0	100.0	100.0	19	85.7	75.0	80.0	100.0	100.0	0.0	14.3
оптова і роздрібна торгівля, ремонт автотранспортних засобів і мотоциклів	0.0	4.3	95.7	100.0	138	71.2	81.9	86.4	92.7	95.7	3.0	24.4
транспорт, складське господарство, поштова та кур'єрська діяльність, телекомунікації	0.0	2.3	97.7	100.0	87	77.3	80.9	79.8	90.9	97.7	6.8	20.4
інші	2.6	2.6	94.7	100.0	114	81.4	77.0	88.8	83.8	92.1	8.3	10.7
малі	0.5	6.8	92.8	100.0	221	77.4	78.7	82.2	85.3	92.3	7.0	14.9
середні	2.1	6.6	91.3	100.0	241	70.0	75.9	83.8	87.2	89.2	2.0	19.3
великі	1.1	4.3	94.7	100.0	188	78.2	82.8	83.9	86.5	93.6	7.2	15.4
здійснюють експортно-імпорتنі операції:												
лише експортні операції	0.0	4.1	95.9	100.0	49	80.0	80.0	90.7	90.5	95.9	5.4	15.9
лише імпорتنі операції	0.0	2.4	97.6	100.0	84	64.8	85.7	84.1	92.2	97.6	5.4	32.8
експортні та імпорتنі операції	1.6	6.3	92.2	100.0	192	82.2	82.4	82.9	85.0	90.6	5.7	8.4
не здійснюють	1.5	7.1	91.3	100.0	323	72.3	75.5	82.1	85.2	89.8	4.6	17.5
які в наступні 12 місяців очікують:												
збільшення обсягів реалізації	1.8	5.9	92.4	100.0	170	78.0	78.6	87.0	88.2	90.6	2.4	12.6
зменшення обсягів реалізації	0.9	2.8	96.3	100.0	109	79.6	85.3	82.7	90.4	95.4	5.0	15.8
прискорення зростання цін реалізації	1.7	3.7	94.6	100.0	482	79.7	83.7	86.4	88.5	92.9	4.5	13.3
які постійно стежать за діяльністю Національного банку України	1.9	6.5	91.6	100.0	107	69.4	80.3	78.9	83.2	89.7	6.5	20.3
Вінницька область	4.8	0.0	95.2	100.0	21	57.9	63.6	71.4	85.7	90.5	4.8	32.6
Волинська область	8.3	0.0	91.7	100.0	12	83.3	81.8	83.3	91.7	83.3	-8.3	0.0
Дніпропетровська область	1.3	2.5	96.2	100.0	79	85.9	84.0	93.5	90.0	94.9	4.9	9.0
Житомирська область	7.7	7.7	84.6	100.0	13	76.9	84.6	69.2	100.0	76.9	-23.1	0.0
Закарпатська область	9.1	0.0	90.9	100.0	11	54.5	54.5	81.8	81.8	81.8	0.0	27.3
Запорізька область	0.0	6.7	93.3	100.0	15	85.0	94.1	100.0	94.7	93.3	-1.4	8.3
Івано-Франківська область	6.3	6.3	87.5	100.0	16	75.0	43.8	66.7	60.0	81.3	21.3	6.3
Київська область та м. Київ	0.5	5.4	94.1	100.0	202	80.9	82.6	86.8	88.6	93.6	5.0	12.7
Кіровоградська область	0.0	16.7	83.3	100.0	12	58.3	75.0	81.8	81.8	83.3	1.5	25.0
Львівська область	0.0	5.4	94.6	100.0	37	75.7	89.2	83.8	74.3	94.6	20.3	18.9
Миколаївська область	0.0	0.0	100.0	100.0	15	86.7	86.7	87.5	75.0	100.0	25.0	13.3
Одеська область	0.0	8.6	91.4	100.0	35	68.4	65.8	72.2	81.1	91.4	10.3	23.0
Полтавська область	0.0	0.0	100.0	100.0	40	78.9	92.5	87.5	97.4	100.0	2.6	21.1
Рівненська область	0.0	0.0	100.0	100.0	12	75.0	83.3	83.3	92.3	100.0	7.7	25.0
Сумська область	0.0	7.7	92.3	100.0	13	66.7	84.6	84.6	92.3	92.3	0.0	25.6
Тернопільська область	0.0	18.2	81.8	100.0	11	63.6	63.6	72.7	81.8	81.8	0.0	18.2
Харківська область	0.0	10.4	89.6	100.0	48	53.2	75.6	75.6	90.0	89.6	-0.4	36.4
Хмельницька область	7.1	0.0	92.9	100.0	14	69.2	64.3	50.0	71.4	85.7	14.3	16.5
Черкаська область	0.0	20.0	80.0	100.0	20	58.8	55.6	64.7	61.1	80.0	18.9	21.2
Чернівецька область	0.0	18.2	81.8	100.0	11	50.0	60.0	90.0	100.0	81.8	-18.2	31.8
Чернігівська область	0.0	15.4	84.6	100.0	13	76.9	92.3	100.0	84.6	84.6	0.0	7.7

# Оцінка респондентами власної обізнаності з діяльністю Національного банку України

Підприємства	Стежу постійно	Час від часу відстежую	Не стежу зовсім	% відповідей	
				Σ	Кількість відповідей
A	1	2	3	4=1+2+3	5
<b>Усього</b>	<b>16.6</b>	<b>74.6</b>	<b>8.8</b>	<b>100.0</b>	<b>657</b>
сільське господарство, лісове господарство та рибне господарство	10.3	77.3	12.4	100.0	97
добувна промисловість і розроблення кар'єрів	17.8	71.1	11.1	100.0	45
переробна промисловість	16.4	74.6	9.0	100.0	122
постачання електроенергії, газу, пари, водопостачання, каналізація, поводження з відходами	33.3	56.7	10.0	100.0	30
будівництво	0.0	84.2	15.8	100.0	19
оптова і роздрібна торгівля, ремонт автотранспортних засобів і мотоциклів	22.0	72.3	5.7	100.0	141
транспорт, складське господарство, поштова та кур'єрська діяльність, телекомунікації	14.8	73.9	11.4	100.0	88
інші	14.8	80.0	5.2	100.0	115
малі	13.0	76.2	10.8	100.0	223
середні	15.4	75.1	9.5	100.0	241
великі	22.3	72.0	5.7	100.0	193
здійснюють експортно-імпортні операції:					
лише експортні операції	12.2	85.7	2.0	100.0	49
лише імпортні операції	23.5	65.9	10.6	100.0	85
експортні та імпортні операції	22.4	71.9	5.6	100.0	196
не здійснюють	12.0	76.6	11.4	100.0	325
які в наступні 12 місяців очікують:					
збільшення обсягів реалізації	17.5	74.9	7.6	100.0	171
зменшення обсягів реалізації	20.7	66.7	12.6	100.0	111
прискорення зростання цін реалізації	16.7	75.7	7.6	100.0	485
які постійно стежать за діяльністю Національного банку України	100.0	0.0	0.0	100.0	109
Вінницька область	4.8	90.5	4.8	100.0	21
Волинська область	0.0	100.0	0.0	100.0	12
Дніпропетровська область	15.0	75.0	10.0	100.0	80
Житомирська область	15.4	61.5	23.1	100.0	13
Закарпатська область	27.3	72.7	0.0	100.0	11
Запорізька область	18.8	81.3	0.0	100.0	16
Івано-Франківська область	25.0	68.8	6.3	100.0	16
Київська область та м. Київ	21.4	70.4	8.3	100.0	206
Кіровоградська область	0.0	83.3	16.7	100.0	12
Львівська область	18.9	75.7	5.4	100.0	37
Миколаївська область	14.3	85.7	0.0	100.0	14
Одеська область	16.2	67.6	16.2	100.0	37
Полтавська область	17.5	77.5	5.0	100.0	40
Рівненська область	16.7	75.0	8.3	100.0	12
Сумська область	15.4	61.5	23.1	100.0	13
Тернопільська область	0.0	100.0	0.0	100.0	11
Харківська область	14.6	72.9	12.5	100.0	48
Хмельницька область	14.3	78.6	7.1	100.0	14
Черкаська область	10.0	75.0	15.0	100.0	20
Чернівецька область	0.0	90.9	9.1	100.0	11
Чернігівська область	23.1	69.2	7.7	100.0	13

## Основні терміни та поняття

- **Баланс відповідей** є різницею між відсотком відповідей респондентів “збільшилося”/ “поліпшилося”/ “добре” та відсотком відповідей “зменшилося”/“погіршилося”/“погано”.
- **Індекс ділових очікувань (ІДО)** – агрегований показник щодо очікуваного розвитку підприємств у наступні 12 місяців. Розраховується за результатами опитувань підприємств, як середньоарифметичне значення балансів відповідей щодо фінансово-економічного стану підприємств, загальних обсягів реалізації продукції власного виробництва, інвестиційних видатків на проведення будівельних робіт, інвестиційних видатків на машини, обладнання та інвентар, кількості працівників. Значення індексу більше 100 означає перевагу в суспільстві позитивних економічних настроїв, нижче 100 – негативних економічних настроїв.
- **Квартиль** – значення ознаки, яка ділить ранжовану сукупність значення показника (ІДО) на чотири рівновеликі частини.
- **Медіана** – значення ознаки, яка розташована в середині ранжованої сукупності і поділяє її на дві рівні частини.
- Скорочення основних видів економічної діяльності (КВЕД – 2010), що використано у звіті:

Повна назва виду економічної діяльності	Коротка назва
сільське господарство, лісове господарство та рибне господарство	сільське господарство
добувна промисловість і розроблення кар'єрів	добувна промисловість
переробна промисловість	переробна промисловість
постачання електроенергії, газу, пари, водопостачання, каналізація, поводження з відходами	енерго- та водопостачання
будівництво	будівництво
оптова і роздрібна торгівля, ремонт автотранспортних засобів і мотоциклів	торгівля
транспорт, складське господарство, поштова та кур'єрська діяльність, телекомунікації	транспорт та зв'язок
інші	інші



# Національний банк України

[Web](#) ▪ [Facebook](#) ▪ [Twitter](#) ▪ [Flickr](#) ▪ [Youtube](#) ▪ [Instagram](#)