



**НАЦІОНАЛЬНИЙ
БАНК
УКРАЇНИ**

Ділові очікування підприємств України



***І квартал 2015 року
Випуск № 1 (37)***

Департамент статистики та звітності

Ділові очікування підприємств України: аналітичний звіт за результатами опитування підприємств, яке проводиться працівниками територіальних управлінь Національного банку України щокварталу з 2006 року.

Аналітичний звіт містить узагальнену інформацію про оцінку керівниками підприємств України поточної та майбутньої ділової активності підприємств, змін економічної ситуації в країні і може стати в нагоді працівникам міністерств та інших органів виконавчої влади, керівникам і фахівцям органів місцевої влади та місцевого самоврядування, науковцям, експертам, усім, кого цікавлять питання ділової активності та регіонального розвитку.

Випуск підготовлено Департаментом статистики та звітності Національного банку України.

МОЖЛИВА ВІДМІННІСТЬ У СУМАХ, ПОВ'ЯЗАНА З ОКРУГЛЕННЯМ ЧИСЕЛ У ЗВ'ЯЗКУ З
ЕЛЕКТРОННИМ ОБРОБЛЕННЯМ ІНФОРМАЦІЇ



Національний банк України

Ділові очікування підприємств України

I квартал 2015 року

Чергове щоквартальне опитування керівників підприємств щодо оцінки ними поточної та майбутньої ділової активності, інфляційних і курсових очікувань, змін економічної ситуації в країні проведено з 13 лютого по 6 березня 2015 року. Було опитано 942 підприємства, які представляють економіку за основними видами діяльності, формами власності, розмірами за кількістю працівників у 22 регіонах країни (без урахування тимчасово окупованої території Автономної Республіки Крим, а також Донецької і Луганської областей).

Надані результати є відображенням лише думки респондентів – керівників підприємств України в I кварталі 2015 року і не є прогнозами та оцінками Національного банку України

Макроекономічні очікування

Респонденти очікують зменшення обсягів виробництва товарів і послуг в Україні в наступні 12 місяців. Негативний баланс очікувань¹ зріс до (-57,2%) порівняно з (-38,6%) у IV кварталі 2014 року.

У наступні 12 місяців респонденти очікують зростання споживчих цін у середньому на 27,3% і пов'язують його з обмінним курсом (88,2% відповідей) та зростанням витрат на виробництво (57,1% відповідей). Найменше на зростання цін впливатимуть динаміка цін на світових ринках і пропозиція грошей (зазначили 14,0% і 14,4% респондентів відповідно). Діяльністю Національного банку України цікавиться переважна більшість респондентів – 92,7%.

Продовжували посилюватися девальваційні очікування: знецінення гривні до долара США очікують 88,4% респондентів (порівняно з 82,0% у попередньому кварталі).

Економічна активність підприємств

Стан підприємств на момент опитування

Респонденти оцінюють поточний фінансово-економічний стан своїх підприємств негативно шостий квартал поспіль. Баланс оцінок погіршився і становить (-15,6%) порівняно з (-5,6%) у IV кварталі 2014 року. Водночас респонденти підприємств, які здійснюють експортні операції, оцінили фінансово-економічний стан своїх підприємств позитивно. Рівень залишків готової продукції власного виробництва респонденти вважають нижчим від бажаного п'ятий квартал поспіль. Ресурси вільних виробничих потужностей зменшилися.

Очікування щодо змін ділової активності

Індекс ділових очікувань (ІДО)² знизився порівняно з попереднім кварталом на 12,6 п. п. – до 83,5%, що стало наслідком посилення негативних очікувань респондентів стосовно усіх аспектів економічної

діяльності в наступні 12 місяців. Найнижчі оцінки були щодо фінансово-економічного стану підприємств, інвестиційних видатків і кількості працівників. Спроможність підприємств збільшувати виробництво суттєвіше обмежують значні коливання курсу гривні щодо інших валют (63,6% відповідей, найвищий рівень за весь період проведення опитувань), нестабільна політична ситуація (56,9% відповідей) і занадто високі ціни на енергоносії (відзначили 56,4% респондентів; збільшення на 6,3 п. п. порівняно з попереднім кварталом).

Ціни та витрати підприємств

Респонденти підвищили оцінки щодо зростання цін у наступні 12 місяців як на покупні товари і послуги, так і на продукцію власного виробництва. Подорожчання продукції власного виробництва найбільше обумовлюватимуть ціни на енергоносії (на думку 70,9% респондентів) та обмінний курс (відзначили 68,0% респондентів; найвищі оцінки з 2009 року). Вплив вартості трудових ресурсів, попиту на продукцію, конкуренції та цін на світових ринках знизився.

Фінансові умови

Респонденти відзначили підвищення потреби в позикових коштах у наступні три місяці, водночас частка тих, хто планує брати банківські кредити, зменшилася (на 1,7 п. п. – до 35,0%). Стримуючими чинниками, за оцінками респондентів, є більш жорсткі порівняно з попереднім періодом умови доступу до банківських кредитів (зокрема на 0,5 п. п. – до 68,8% збільшилася частка респондентів, які відзначають занадто високі відсоткові ставки за кредитами), значні коливання курсу гривні (39,3% відповідей, збільшення на 4,5 п. п.) та наявність інших джерел фінансування (у 25,5% респондентів). Зросла частка респондентів, які планують отримати наступний кредит у гривні (до 88,0% порівняно з 86,5% у попередньому кварталі). Відсутність проблем із проведенням операцій з коштами, розміщеними на банківських рахунках, зазначили 81,1% респондентів.

¹ Баланс очікувань є різницею між відсотком відповідей респондентів “збільшилося”/“покрайшлося”/“добре” та відсотком відповідей “зменшилося”/“погіршилося”/“погано”.

² Індекс ділових очікувань – агрегований показник щодо очікуваного розвитку підприємств у наступні 12 місяців, розрахований за балансами відповідей респондентів стосовно змін фінансово-економічного стану підприємства та майбутньої економічної активності.

**Оцінки керівників підприємств
поточної та майбутньої ділової активності та економічної ситуації в Україні**

	Баланс відповідей, %				
	I кв. 2014 р.	II кв. 2014 р.	III кв. 2014 р.	IV кв. 2014 р.	I кв. 2015 р.
Макроекономічні очікування на наступні 12 місяців					
Зміни обсягів виробництва товарів і послуг в Україні	-34,9	-26,2	-44,8	-38,6	-57,2
Зростання цін на товари і послуги в Україні (середнє значення за оцінками респондентів)	6,0	11,8	18,4	20,5	27,3
Зміни обмінного курсу гривні до долара США	87,5	48,4	75,1	76,8	83,1
Економічна активність підприємств: оцінки на момент опитування					
Поточний фінансово-економічний стан своїх підприємств	-7,4	-12,5	-8,2	-5,6	-15,6
Поточний рівень залишків готової продукції власного виробництва порівняно з бажаним	-1,0	-3,3	-3,0	-4,2	-9,9
Ресурси виробничих потужностей на своїх підприємствах	27,9	31,3	32,2	32,0	26,9
очікування щодо змін у наступні 12 місяців					
Індекс ділових очікувань, %	104,2	101,5	93,2	96,1	83,5
фінансово-економічний стан	8,1	8,3	-5,7	-7,1	-21,5
загальний обсяг реалізації продукції власного виробництва	10,2	10,7	-3,1	-1,5	-12,6
інвестиційні видатки на проведення будівельних робіт	-2,9	-6,6	-10,4	-6,7	-18,0
інвестиційні видатки на машини, обладнання, інструмент та інвентар	8,4	2,6	-3,4	2,8	-12,5
кількість працівників	-2,6	-7,4	-11,4	-6,9	-17,8
Ціни на продукцію або послуги, які продають підприємства	55,9	58,7	64,2	63,7	75,1
Витрати на одиницю продукції	37,6	42,7	49,3	50,3	59,8
Витрати на оплату праці одного найманого працівника	34,6	28,6	30,6	32,4	29,4
Фінансові умови					
Оцінки жорсткості кредитних умов за останні три місяці	27,0	38,7	32,6	36,3	47,6
Потреба підприємств у позикових коштах у наступні три місяці	23,8	17,6	14,1	23,0	26,6
Частка респондентів, які планують брати банківські кредити, %	40,4	37,6	39,7	36,7	35,0
Частка респондентів, які відзначили наявність проблем із проведенням операцій з коштами, розміщеними на банківських рахунках, %	15,1	9,8	10,3	14,4	18,9
Частка респондентів, які цікавляться діяльністю Національного банку України, %	89,4	91,2	89,4	90,1	92,7

Макроекономічні очікування

Виробництво

Очікування щодо обсягів виробництва товарів і послуг в Україні в наступні 12 місяців погіршилися: у I кварталі 2015 року збільшилася частка респондентів, які прогнозують зниження обсягів виробництва в наступні 12 місяців (до 65,8% порівняно з 52,0% у попередньому кварталі). Частка респондентів, які очікують зростання, зменшилася до 8,6% (у попередньому кварталі – 13,4%). Це обумовило збільшення негативного балансу очікувань до (-57,2%) [порівняно з (-38,6%) у попередньому кварталі]. Такий рівень був лише під час кризи 2008 – 2009 років. Погіршилися очікування респондентів усіх видів економічної діяльності, а найбільш песимістичні очікування “інших”³ видів економічної діяльності, будівництва, а також транспорту та зв'язку⁴ (детальніше – таблиця 14 додатка 1).

Очікування щодо зміни обсягів виробництва товарів та послуг в Україні в наступні 12 місяців

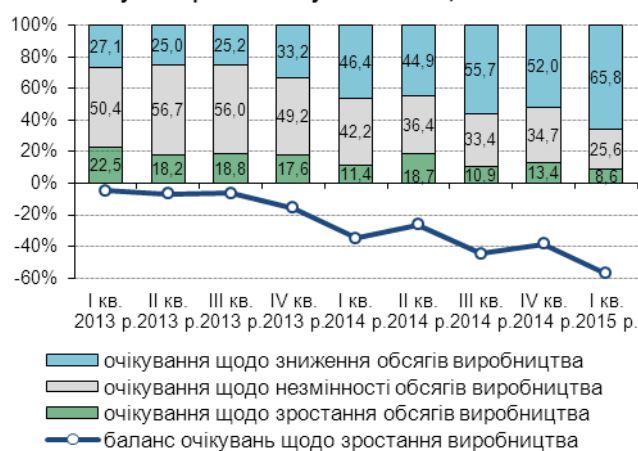

Очікування щодо зміни обсягів виробництва товарів та послуг у наступні 12 місяців. Баланс відповідей

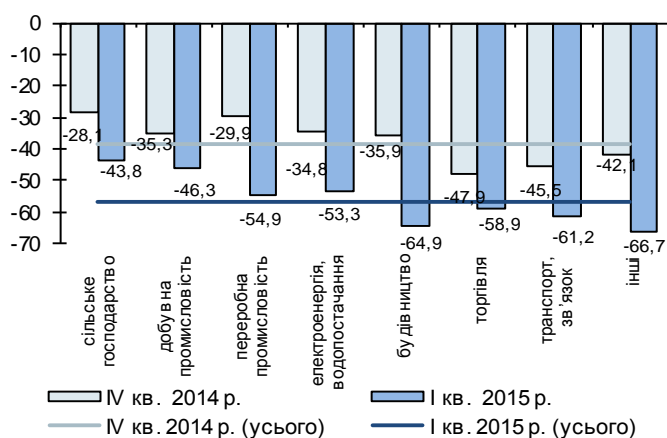

Інфляційні та курсові очікування підприємств

Споживчі ціни

У I кварталі 2015 року інфляційні очікування посилилися. У середньому в наступні 12 місяців респонденти очікують зростання споживчих цін на рівні 27,3% (порівняно з 20,5% у IV кварталі 2014 року) (таблиця 15 додатка 1).

Фактори впливу на рівень споживчих цін

Основним фактором, який обумовлюватиме підвищення споживчих цін, респонденти п'ятий квартал поспіль назвали обмінний курс (88,2% відповідей, збільшення на 3,9 п. п.). Це найвищі оцінки впливу обмінного курсу за весь час проведення опитувань (з 2006 року).

Важливим фактором підвищення споживчих цін респонденти продовжують уважати зростання витрат на виробництво (57,1% відповідей, збільшення на 0,8 п. п.).

Очікуване зростання споживчих цін в Україні в наступні 12 місяців (у середньому по Україні, у відсотках)

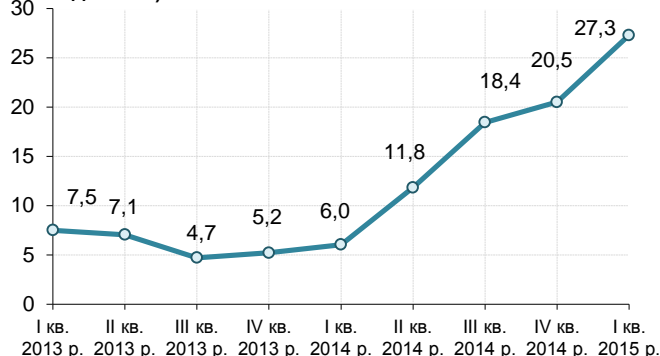

Джерело: розрахунки НБУ за результатами опитувань підприємств

³ До “інших” видів діяльності віднесено “Тимчасове розміщування й організація харчування” (Секція I за КВЕД-2010), “Інформація та телекомунікації” (Секція J за КВЕД-2010), “Операції з нерухомим майном” (Секція L за КВЕД-2010), “Професійна, наукова та технічна діяльність” (Секція M за КВЕД-2010), “Діяльність у сфері адміністративного та допоміжного обслуговування” (Секція N за КВЕД-2010), “Надання інших видів послуг” (Секція S за КВЕД-2010).

⁴ Починаючи з I кварталу 2013 року види економічної діяльності подані відповідно до Класифікації видів економічної діяльності (ДК 009:2010), детальніше – додаток 3.

Суттєво підвищилися оцінки впливу податкових змін (зазначили 27,4% респондентів порівняно з 17,7% у попередньому кварталі). Вплив динаміки цін на світових ринках і пропозиції грошей зменшився та залишався несуттєвим (зазначили 14,0% і 14,4% респондентів відповідно).

Є певні галузеві відмінності в сприйнятті факторів, які обумовлюють зростання цін. Так вплив податкових змін не вважають суттєвим респонденти підприємств енерго- та водопостачання, бюджетних видатків уряду – респонденти сільськогосподарських підприємств, доходів населення – респонденти добувної промисловості (ці фактори посідають лише шосте місце в рейтингу факторів для цих видів економічної діяльності). Респонденти підприємств енерго- та водопостачання, як і в попередньому кварталі, відзначили суттєвий вплив на інфляцію цін на світових ринках (таблиця 16 додатка 1).

Обмінний курс

У I кварталі 2015 року девальваційні очікування посилилися через різке зниження офіційного курсу гривні порівняно з попереднім кварталом⁵. Незмінність курсу гривні до долара США в наступні 12 місяців очікують лише 6,2% респондентів порівняно з 12,8% у попередньому кварталі. Знецінення гривні прогнозують 88,4% респондентів (у попередньому кварталі – 82,0%) (таблиця 17 додатка 1). Переважна більшість респондентів очікує, що через 12 місяців середнє значення курсу гривні до долара США становитиме понад 21,5 грн./дол. США.

Економічна активність підприємств

Стан справ на момент опитування

Фінансово-економічний стан

Респонденти негативно оцінювали поточний фінансово-економічний стан своїх підприємств шостий квартал поспіль: баланс оцінок у I кварталі 2015 року становив (-15,6%) порівняно з (-5,6%) у попередньому кварталі. Негативні оцінки відзначено в респондентів усіх видів економічної діяльності незалежно від

Сприйняття факторів, які впливають на оцінку зміни рівня цін на споживчі товари та послуги. Відсоток відповідей



Очікування респондентів щодо змін обмінного курсу гривні до долара США в наступні 12 місяців

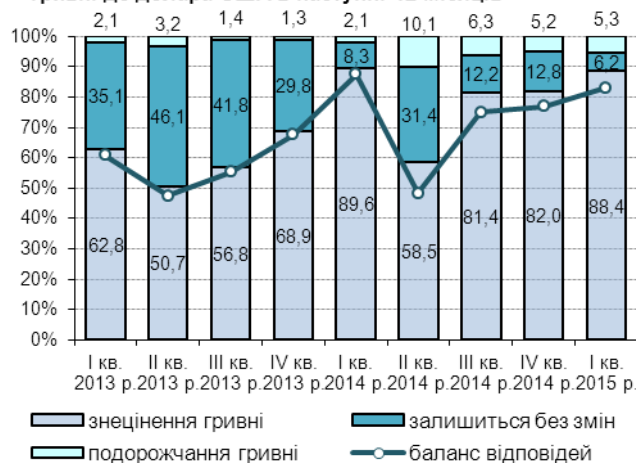

Динаміка оцінок респондентів фінансово-економічного стану своїх підприємств на момент опитування. Баланс відповідей

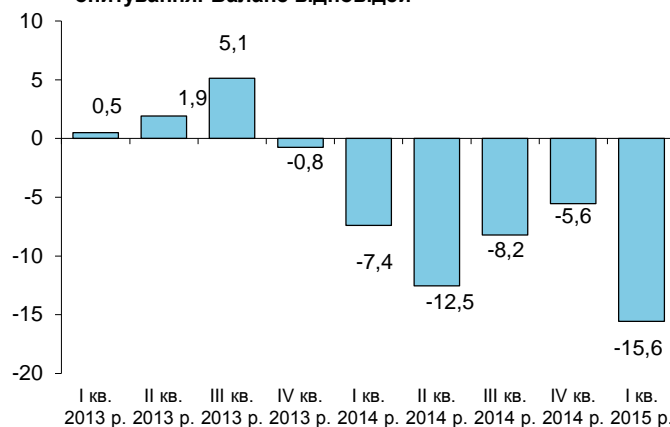

⁵ У період проведення опитувань курс на міжбанківському валютному ринку коливався в діапазоні 18 – 30 грн./дол. США і становив у середньому за період 22 грн./дол. США порівняно з його середнім значенням 15 грн./дол. США у період проведення опитування в IV кварталі 2014 року.

розміру та територіального розміщення підприємств.

Найнижчі оцінки були у підприємств транспорту та зв'язку [баланс відповідей становив (-32,6%)] і будівництва (-31,4%), а також у малих за розміром підприємств [баланс відповідей становив (-25,0%) порівняно з (-15,7%) у попередньому кварталі].

Найвищі оцінки залишаються у респондентів сільськогосподарських підприємств, хоча баланс їх оцінок знизився і набув негативного значення [(-0,7%) порівняно з 8,7% у попередньому кварталі]. Оцінки респондентів кореспондуються з даними офіційної статистики щодо обсягів виробництва та експорту сільськогосподарської продукції на час проведення опитувань⁶. Респонденти підприємств, які здійснюють експортні операції (таких найвища частка серед сільськогосподарських підприємств – 14,4%), оцінили фінансово-економічний стан своїх підприємств позитивно (баланс оцінок 10,1%) (таблиця 2.1 додатка 1).

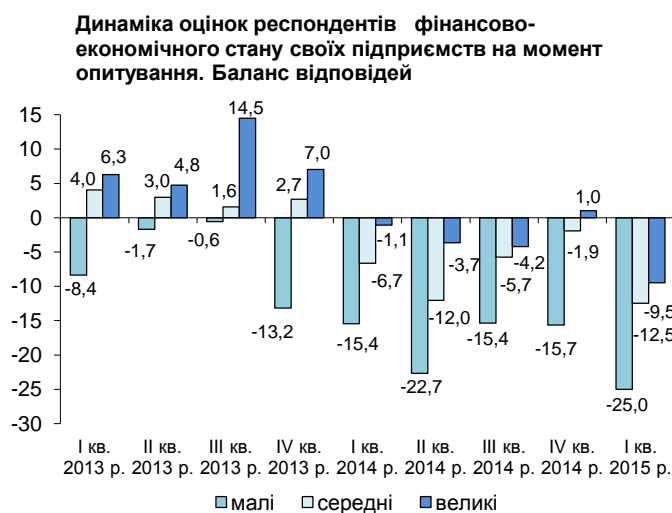
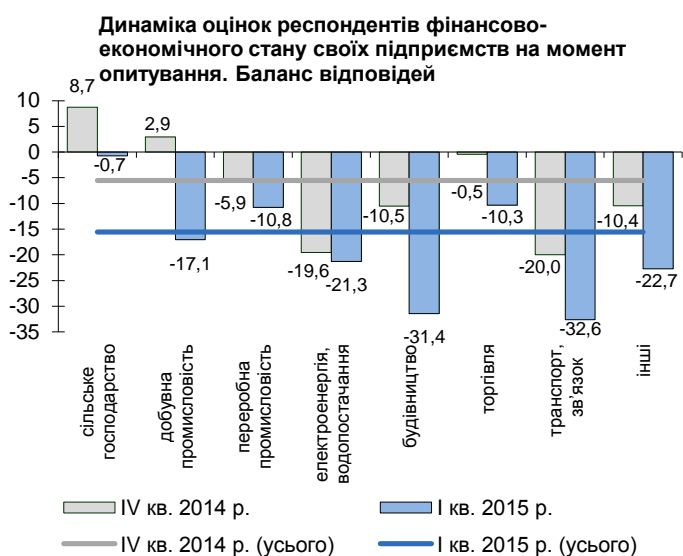

Рівень залишків готової продукції

Рівень залишків готової продукції власного виробництва респонденти оцінювали нижчим порівняно з бажаним п'ятий квартал поспіль. У I кварталі 2015 року баланс оцінок “занадто високий” і “занадто низький” досяг найнижчого рівня за весь період проведення опитувань і становив (-9,9%) порівняно з (-4,2%) у попередньому кварталі.

Рівень запасів у добувній промисловості вважають занадто низьким 15,6% респондентів і жоден не оцінює як занадто високий. Баланс відповідей становить (-15,6%) порівняно з (-28,6%) у попередньому кварталі, що пояснюється продовженням тенденції зниження обсягів виробництва, особливо в добуванні кам'яного та бурого вугілля⁷.

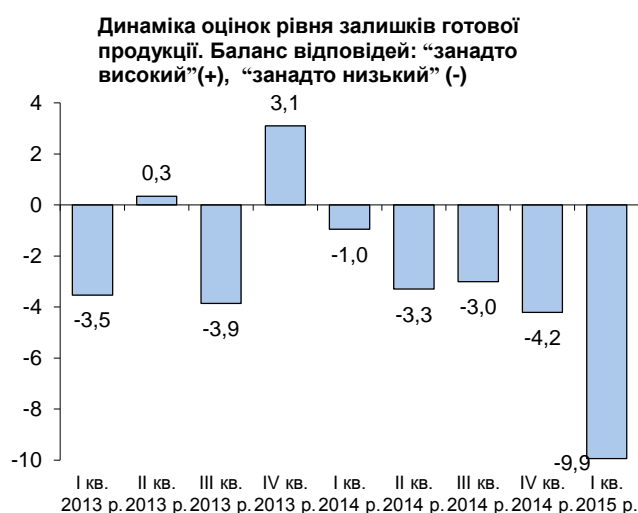

⁶ За даними Держслужби статистики України сільськогосподарське виробництво зменшилося за січень-лютий 2015 року на 3,6% порівняно з відповідним періодом попереднього року, водночас у лютому відзначено зростання експорту насіння олійних культур та продуктів їх переробки на 13% (за попередніми даними платіжного балансу).

⁷ За даними Держслужби статистики України обсяги виробництва продукції добувної промисловості і розроблення кар'єрів за січень-лютий 2015 року знизилися порівняно з відповідним періодом попереднього року на 26,5%, а добування кам'яного та бурого вугілля – на 56,8%.

За оцінками респондентів підприємств переробної промисловості, залишки готової продукції протягом останніх дев'яти кварталів незначно коливаються навколо бажаного рівня: у I кварталі 2015 року підприємства переробної промисловості знизили оцінки залишків готової продукції до рівня, нижчого, ніж бажаний [баланс відповідей становив (-4,8%) порівняно з 1,8% у попередньому кварталі].

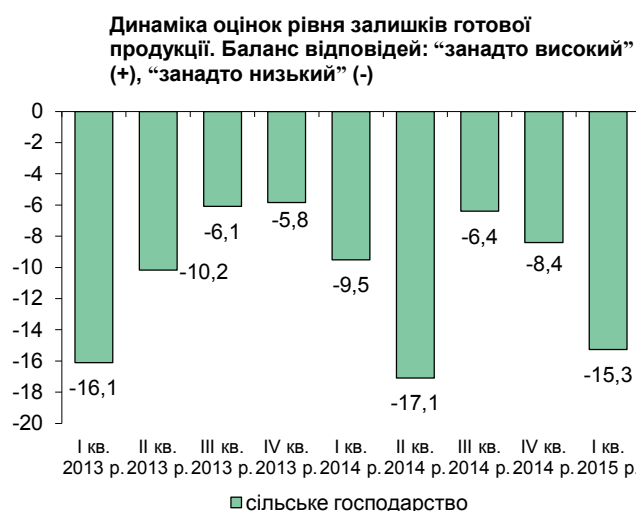
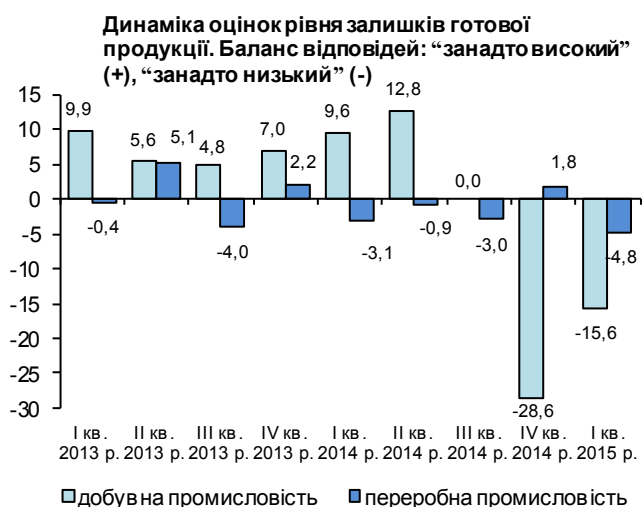

Рівень запасів у сільськогосподарських підприємств оцінюється як “занадто низький” тринадцятий квартал поспіль. У I кварталі 2015 року відзначено зниження балансу [баланс відповідей становив (-15,3%) порівняно з (-8,4%) у IV кварталі 2014 року], що можна пояснити збільшенням обсягів реалізації продукції ⁸ (таблиця 2.2 додатка 1).

Використання виробничих потужностей

У I кварталі 2015 року респонденти відзначили зменшення вільних виробничих потужностей: частка підприємств, які не потребуватимуть додаткових ресурсів у разі збільшення попиту, становила 37,7% (у попередньому кварталі – 40,4%, що було найвищим рівнем за весь період проведення опитувань). Частка підприємств, які мають працювати на повну потужність або залучати додаткові потужності в разі різкого зростання попиту, становила 62,3% (у IV кварталі 2014 року – 59,6%).

Найменше вільних потужностей відзначили респонденти сільськогосподарських підприємств: лише 23,5% респондентів цього виду економічної діяльності не потребуватимуть додаткових ресурсів для задоволення неочікуваного збільшення попиту. Незначні ресурси вільних виробничих



⁸ За даними Держслужби статистики України загальний обсяг реалізованої аграрними підприємствами власної виробленої продукції за січень-лютий 2015 року порівняно з відповідним періодом 2014 року збільшився на 10%.

потужностей також у підприємств добувної промисловості: 34,1% респондентів цього виду економічної діяльності не потребуватимуть додаткових ресурсів у разі збільшення попиту. Водночас, як і в попередньому кварталі, значні резерви виробничих потужностей відзначено на підприємствах будівництва й “інших” видів економічної діяльності (таблиця 2.3 додатка 1).

Очікування щодо змін ділової активності в наступні три місяці

У наступні три місяці респонденти очікують скорочення ділової активності за всіма напрямками. Оцінки продовжували знижуватися як порівняно з відповідним періодом попереднього року, так і порівняно з попереднім кварталом, що пов'язано зі складною геополітичною ситуацією в країні.

Найнижчі оцінки респондентів на наступні три місяці – щодо фінансово-економічного стану своїх підприємств [баланс очікувань становить (-24,6%)], обсягів інвестицій у будівництво (-22,0%) та щодо кількості працівників (-19,2%).

Погіршення фінансово-економічного стану своїх підприємств та зменшення інвестиційних видатків на машини, обладнання та інвентар у наступні три місяці найвпевненіше прогнозують респонденти транспорту та зв'язку [баланси очікувань (-35,8%) і (-22,6%) відповідно] та торгівлі [(-32,5%) і (-22,6%), відповідно]. Респонденти торгівлі мають найбільш песимістичні очікування щодо загальних обсягів реалізації [баланс очікувань (-33,2%)], обсягів реалізації на зовнішньому ринку (-41,0%) та інвестиційних видатків на проведення будівельних робіт (-27,8%). Зменшення кількості працівників на своїх підприємствах найбільше очікують респонденти будівництва [баланс очікувань (-34,3%)] і транспорту та зв'язку (-32,6%).

Очікування респондентів щодо ділової активності в наступні три місяці. Баланс відповідей

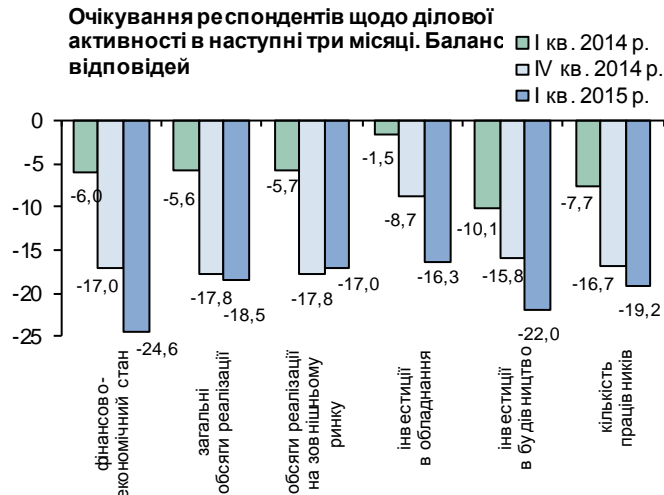

Очікування підприємств у I кварталі 2015 року щодо змін ділової активності в наступні три місяці

Очікування респондентів у наступні три місяці щодо:	За видами економічної діяльності							
	сільське господарство	добувна промисловість	переробна промисловість	енерго- та водопостачання	будівництво	торгівля	транспорт та зв'язок	інші
фінансово-економічного стану	-19,1	-10,0	-14,9	-27,3	-19,4	-32,5	-35,8	-27,6
загальних обсягів реалізації продукції власного виробництва	-3,6	-7,3	-1,1	-31,9	-13,9	-33,2	-28,1	-26,4
обсягів реалізації на зовнішньому ринку	11,8	0,0	-9,1	-40,0	-20,0	-41,0	-19,4	-30,2
інвестиційних видатків на проведення будівельних робіт	-9,7	-10,0	-24,7	-23,4	-18,9	-27,8	-20,5	-26,5
інвестиційних видатків на машини, обладнання, інструмент та інвентар	0,8	-15,0	-8,5	-19,1	-25,7	-22,6	-22,6	-25,3
кількості працівників	-5,1	-12,5	-22,2	-25,5	-34,3	-16,8	-32,6	-19,0

Респонденти підприємств переробної промисловості очікують зниження економічної активності своїх підприємств за всіма напрямками, а їх негативні оцінки щодо обсягів інвестицій у будівництво перевищили середні по економіці. Водночас значно покращилися, хоча і залишилися негативними, очікування щодо обсягів реалізації, зокрема загальних обсягів реалізації, що можна пояснити сподіваннями респондентів на продовження позитивної динаміки виробництва, яка відзначена в лютому порівняно з січнем у багатьох галузях переробної промисловості, зокрема в текстильній, харчовій промисловості, машинобудуванні⁹. Продукція цих галузей переважно реалізовується на

⁹ За даними Держслужби статистики України обсяги виробництва продукції переробної промисловості в лютому 2015 року порівняно з січнем 2015 року збільшилися на 8,6%, зокрема виробництво харчових продуктів, напоїв та тютюнових виробів – на 5,5%, виготовлення виробів з деревини – на 15,2%, текстильне виробництво, виробництво одягу, виробів зі шкіри – на 18,8%, виробництво гумових і пластмасових виробів – на 24,7%, машинобудування – на 26,9%.

внутрішньому ринку.

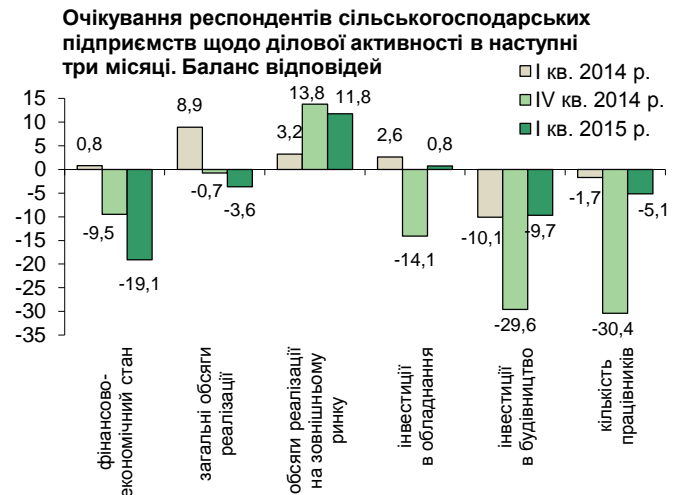
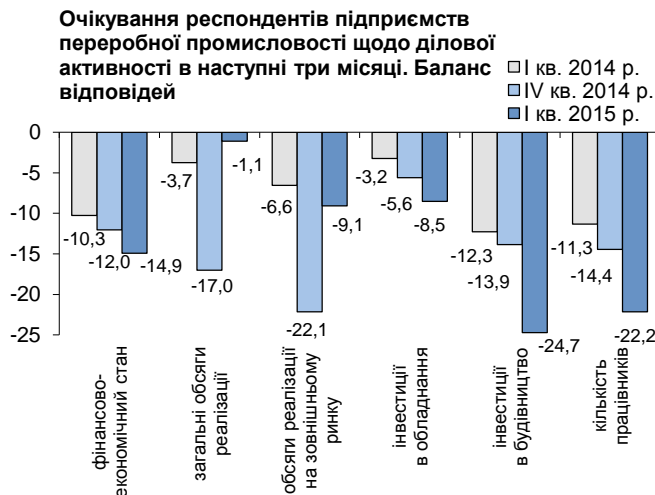

Прогнози сільськогосподарських підприємств є досить оптимістичними: вони очікують мінімального зниження загальних обсягів реалізації [баланс очікувань (-3,6%)], упевнено прогнозують зростання обсягів реалізації на зовнішньому ринку (баланс очікувань 11,8%) та очікують деякого зростання інвестицій в обладнання (баланс очікувань 0,8%). Очікування щодо зменшення кількості працівників та видатків на будівництво послабилися, що можна пояснити сезонним підвищенням економічної активності в наступному кварталі.

Виробничі витрати

Респонденти впевнено очікують зростання витрат на одиницю продукції в наступні три місяці п'ятий квартал поспіль (баланс очікувань 54,2%). Найвищими були оцінки сільськогосподарських підприємств (баланс очікувань 65,4%) та транспорту та зв'язку (63,4%).

Водночас очікування щодо зростання витрат на оплату праці одного найманого працівника залишаються досить стриманими (баланс очікувань 18,3%, збільшення на 1,4 п. п. порівняно з попереднім кварталом). Найвищі оцінки щодо зростання витрат на оплату праці одного найманого працівника, як і в попередньому кварталі, були в респондентів сільськогосподарських підприємств і переробної промисловості (баланси очікувань 39,7% і 25,8% відповідно). Респонденти добувної промисловості не очікують змін у витратах на оплату праці найманих працівників своїх підприємств, а респонденти підприємств енерго- та водопостачання прогнозують зменшення таких витрат [баланс очікувань (0%) і (-14,9%) відповідно] (таблиці 3.1 – 3.8 додатка 1).

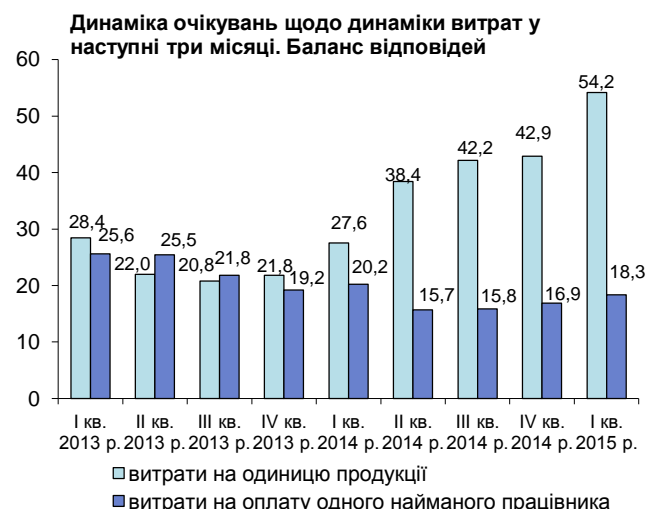

Очікування щодо змін ділової активності в наступні 12 місяців

Індекс ділових очікувань

У I кварталі 2015 року посилилися негативні очікування респондентів щодо усіх аспектів економічної діяльності на наступні 12 місяців, а найбільше – щодо інвестиційних видатків на машини, обладнання, інструмент, інвентар та фінансово-економічного стану підприємств.

Це зумовило зниження індексу ділових очікувань (ІДО) порівняно з попереднім кварталом на 12,6 п. п. – до 83,5%. Значення ІДО нижче 100% відзначається третій квартал поспіль.¹⁰ Найбільш песимістичні прогнози на наступні 12 місяців щодо фінансово-економічного стану підприємств, інвестиційних видатків на проведення будівельних робіт та кількості працівників.

Найнижчі значення ІДО, як і в попередньому кварталі, у респондентів підприємств транспорту і зв'язку (73,6%).

Позитивні очікування відновили респонденти добувної промисловості (ІДО становить 100,4%).

Індекс ділових очікувань підприємств України в наступні 12 місяців. Відсотки

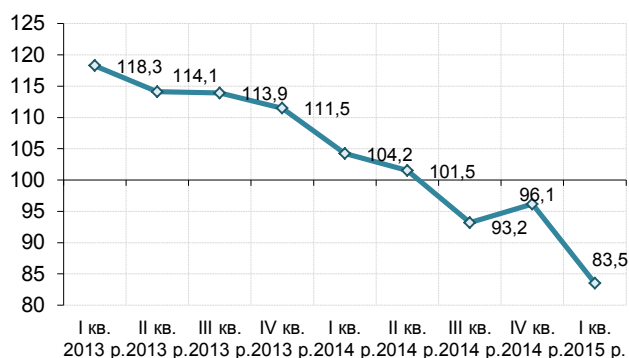

Джерело: розрахунки НБУ за результатами опитувань підприємств.

ІДО підприємств України та його складові

Очікування респондентів у наступні 12 місяців щодо:	Баланси відповідей, %										Зміни в I кв. 2015 року порівняно з попереднім кварталом, п. п.
	I кв. 2013 р.	II кв. 2013 р.	III кв. 2013 р.	IV кв. 2013 р.	I кв. 2014 р.	II кв. 2014 р.	III кв. 2014 р.	IV кв. 2014 р.	I кв. 2015 р.		
фінансово-економічного стану	26,4	19,4	18,8	16,2	8,1	8,3	-5,7	-7,1	-21,5	-14,4	
загальних обсягів реалізації продукції власного виробництва	32,0	24,6	23,3	19,3	10,2	10,7	-3,1	-1,5	-12,6	-11,2	
інвестиційних видатків на проведення будівельних робіт	5,9	5,8	6,2	3,1	-2,9	-6,6	-10,4	-6,7	-18,0	-11,3	
інвестиційних видатків на машини, обладнання, інструмент та інвентар	21,3	17,9	16,7	15,8	8,4	2,6	-3,4	2,8	-12,5	-15,3	
кількості працівників	5,8	2,8	4,5	3,1	-2,6	-7,4	-11,4	-6,9	-17,8	-10,9	
ІДО, у %	118,3	114,1	113,9	111,5	104,2	101,5	93,2	96,1	83,5	-12,6	

Очікування щодо змін фінансово-економічного стану

Респонденти очікують стрімкого погіршення фінансово-економічного стану своїх підприємств у наступні 12 місяців [баланс очікувань становить (-21,5%) порівняно з (-7,1%) у IV кварталі 2014 року].

Респонденти усіх видів економічної діяльності незалежно від розміру і напряму робіт знизили оцінки. Найбільш песимістичні прогнози у підприємств транспорту та зв'язку – 43% респондентів очікують погіршення фінансово-економічного стану, баланс очікувань становить (-34,4%). Респонденти добувної промисловості не очікують змін (баланс очікувань 0%). (таблиця 4.1 додатка 1).

¹⁰ Значення ІДО нижче 100% означає зниження економічної активності, таких значень ІДО набував під час кризи 2008 – 2009 років.

Очікування щодо зміни фінансово-економічного стану підприємств у наступні 12 місяців

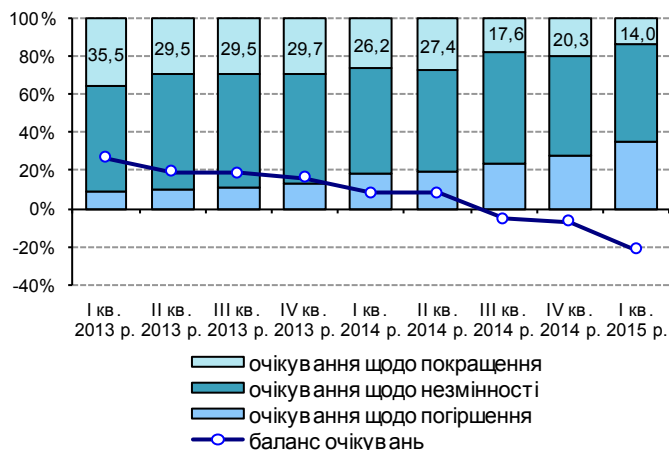

Динаміка очікувань респондентів фінансово-економічного стану своїх підприємств у наступні 12 місяців. Баланс відповідей

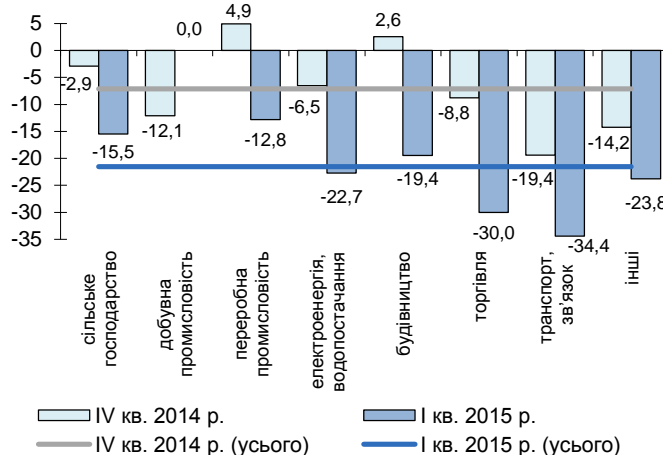

Очікування щодо обсягів реалізації продукції

Респонденти очікують у наступні 12 місяців зменшення обсягів реалізації продукції своїх підприємств як загальних, так і на зовнішньому ринку третій квартал поспіль. Баланси очікувань різко знизилися і становили (-12,6%) і (-14,1%) порівняно з (-1,5%) і (-0,9%) у попередньому кварталі відповідно.

Найоптимістичніші прогнози як щодо загальних обсягів реалізації, так і щодо обсягів реалізації на зовнішньому ринку залишилися у сільськогосподарських підприємств (баланс очікувань – 17,1% і 3,0% відповідно), а також відновилися у підприємств добувної промисловості (баланс очікувань щодо загальних обсягів реалізації становить 12,2%, а щодо реалізації на зовнішньому ринку – 11,1%). Оптимістичні очікування респондентів цих видів економічної діяльності пояснюються сподіваннями на стабільний попит на продукцію цих видів економічної діяльності в наступні 12 місяців і відповідають їх очікуванням щодо фінансово-економічного стану підприємств та інвестиційної діяльності (таблиці 4.2, 4.3 додатка 1).

Динаміка очікувань щодо зростання обсягів реалізації продукції в наступні 12 місяців. Баланс відповідей



Динаміка очікувань щодо зростання загальних обсягів реалізації в наступні 12 місяців. Баланс відповідей

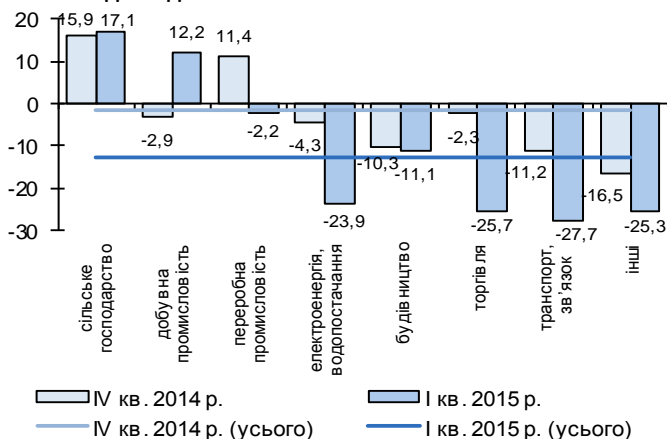

Динаміка очікувань щодо зростання обсягів реалізації на зовнішньому ринку в наступні 12 місяців. Баланс відповідей

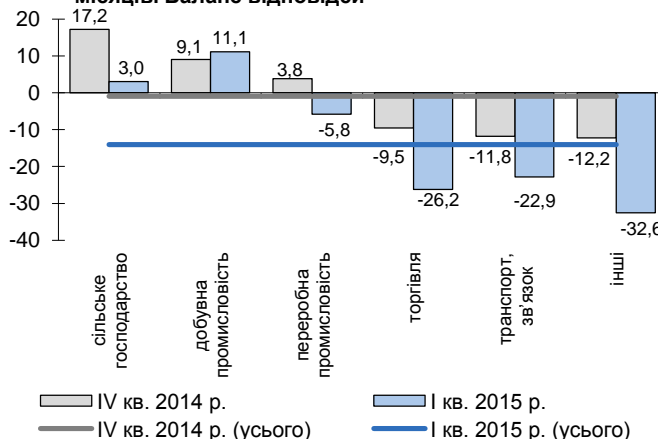

Інвестиції

Респонденти очікують зниження інвестиційної активності та прогнозують зменшення витратків у наступні 12 місяців як на проведення будівельних робіт, так і в обладнання та інвентар [баланс очікувань (-18,0%) та (-12,5%) порівняно з (-6,7) та 2,8% у попередньому кварталі].

Респонденти переважної більшості видів економічної діяльності погіршили свої оцінки порівняно з попереднім кварталом та очікують зменшення інвестицій.

Негативні очікування щодо інвестицій на виконання будівельних робіт послабилися за оцінками респондентів підприємств сільського господарства та добувної промисловості (порівняно з попереднім кварталом баланси відповідей зросли на 5,4 п. п. та 6,9 п. п. відповідно), а підприємства сільського господарства продовжували очікувати зростання інвестиційних витратків на машини, обладнання, інструмент та інвентар (баланс відповідей становить 4,0%) (таблиці 4.4, 4.5 додатка 1).

Динаміка очікувань щодо змін рівня інвестиційних витратків у наступні 12 місяців. Баланс відповідей

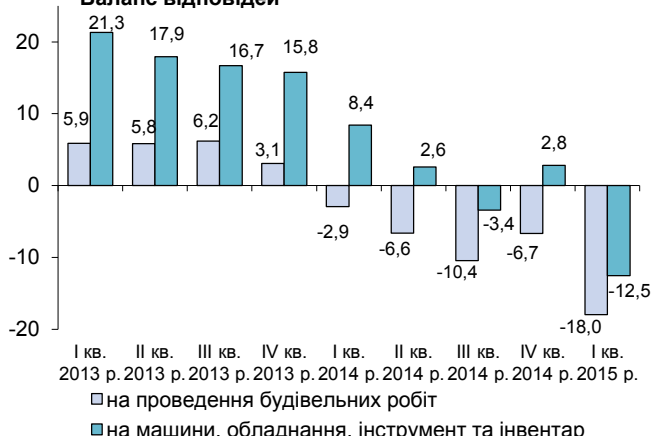

Динаміка очікувань щодо інвестиційних витратків на машини, обладнання, інструмент та інвентар у наступні 12 місяців. Баланс відповідей

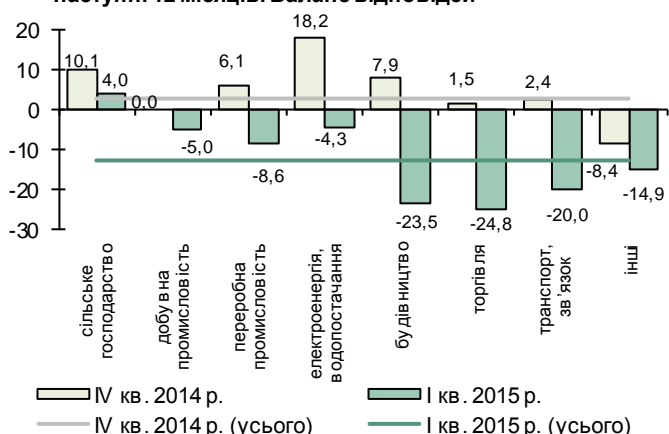

Динаміка очікувань щодо інвестиційних витратків на виконання будівельних робіт у наступні 12 місяців. Баланс відповідей

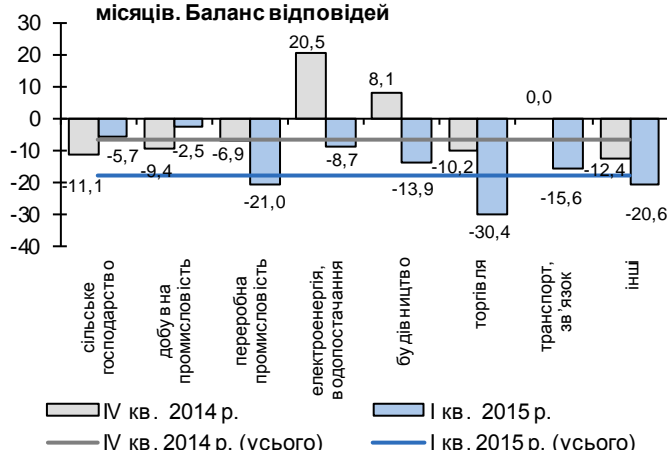

Іноземні інвестиції

Респонденти очікують зменшення обсягів залучення іноземних інвестицій у наступні 12 місяців [баланс очікувань становив (-8,1%) порівняно з 2,3% у попередньому кварталі]. Водночас частка респондентів, які вже залучають іноземні інвестиції, дещо зросла порівняно з попереднім кварталом і становила 18,5% від загальної кількості підприємств, які взяли участь в опитуванні (17,6% у IV кварталі 2014 року).

Зростання обсягу залучення іноземних інвестицій прогнозують підприємства енерго- та водопостачання, а також підприємства, що здійснюють експортні операції. Респонденти підприємств сільського господарства і транспорту та зв'язку не очікують змін обсягу залучення іноземних інвестицій у наступні 12 місяців (таблиці 4.6, 4.7 додатка 1).

Динаміка очікувань підприємств щодо обсягів залучення іноземних інвестицій у наступні 12 місяців. Баланс відповідей

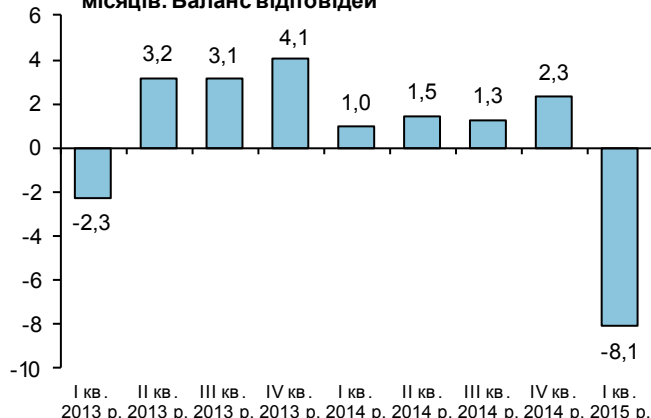

Зайнятість

Респонденти п'ятий квартал поспіль передбачали зменшення кількості працівників на своїх підприємствах у наступні 12 місяців – негативний баланс очікувань збільшився порівняно з попереднім кварталом і становив (-17,8%) [(-6,9%) у IV кварталі 2014 року]. Зменшення кількості працівників на своїх підприємствах прогнозують респонденти підприємств усіх видів економічної діяльності незалежно від розміру. Найбільш песимістичними є очікування в респондентів транспорту та зв'язку, будівництва, а також великих за розміром підприємств і тих, що здійснюють експортно-імпорتنі операції (таблиця 4.8 додатка 1).

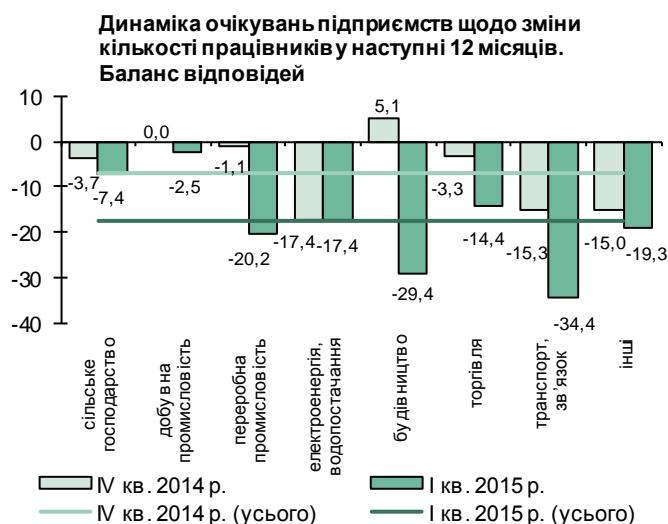
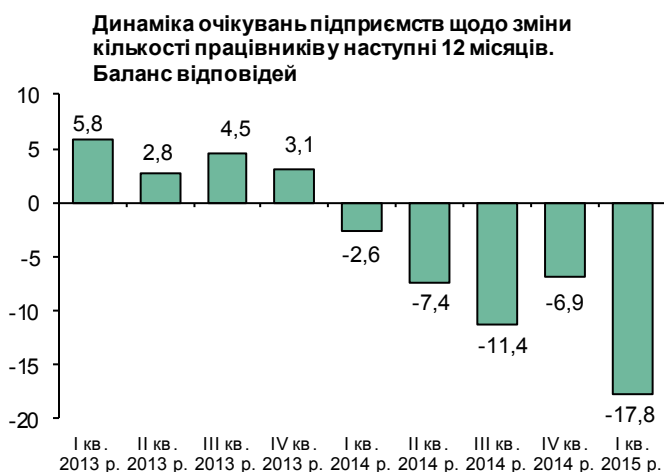

Перешкоди для зростання виробництва

Серед факторів, які стримують нарощування виробництва, респонденти найчастіше відзначали:

значні коливання курсу гривні щодо інших валют (63,6%, найвищий рівень за весь період проведення опитувань);

нестабільність політичної ситуації (зазначили 56,9% респондентів);

занадто високі ціни на енергоносії (зазначили 56,4% респондентів).

Респонденти продовжували відзначати посилення впливу коливань курсу гривні. Цей фактор перемістився з другого на перше місце в рейтингу. Лише за оцінками підприємств енерго- та водопостачання його вплив не є суттєвим (сьоме місце рейтингу).

Підвищилися оцінки впливу нестабільності політичної ситуації, що залишається одним із найважливіших факторів для більшості підприємств, та фактору “занадто високі ціни на енергоносії”, який входить до першої трійки рейтингу за впливовістю на думку респондентів усіх видів діяльності.

“Ціни на сировину та матеріали” особливо обтяжливими є для респондентів підприємств переробної промисловості, сільського господарства та будівництва, які віднесли цей фактор до першої трійки за впливовістю.

Підвищився вплив надмірного податкового тиску (34,9% відповідей, зростання на 6,1 п. п.) та регуляторного тиску (16,8% відповідей, зростання на 3,0 п. п.).

Сприйняття факторів, які обмежують спроможність підприємств збільшувати виробництво. Відсоток відповідей



Значно знизився порівняно з попереднім кварталом вплив фактора високої конкуренції – восьме місце рейтингу (23,0% відповідей, зменшення на 8,9 п. п.) (таблиця 5 додатка 1).

Цінова політика та витрати підприємств

Ціни виробників

Респонденти підвищили оцінки щодо зростання цін у наступні 12 місяців як на покупні товари і послуги, так і на продукцію власного виробництва (баланси відповідей становили 93,3% та 75,1% відповідно).

Найупевненіше прогнозують зростання цін на продукцію або послуги, які купують їх підприємства, респонденти будівництва (баланс очікувань 100%) й енерго- та водопостачання (97,9%), а зростання цін реалізації – підприємства торгівлі (баланс відповідей 90%) і переробної промисловості (81,1%).

Найнижчі очікування щодо зростання цін на покупні товари і послуги – у респондентів добувної промисловості (баланс відповідей 82,9%), а щодо зростання цін реалізації – у підприємств транспорту та зв'язку і добувної промисловості (баланси відповідей 60,2% та 61,0% відповідно) (таблиці 6.1, 6.2 додатка 1).

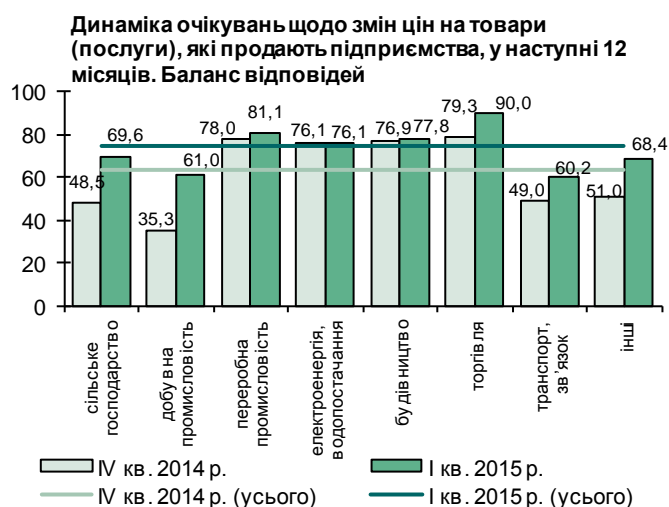
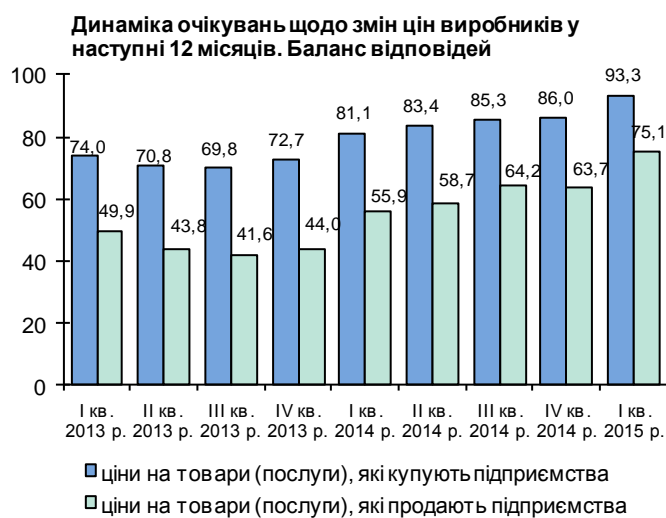

Фактори впливу на ціни реалізації

Зростання рівня відпускних цін виробників найбільше обумовлюватимуть ціни на енергоносії (70,9% респондентів), обмінний курс (68,0% – найвищі оцінки з 2009 року) і ціни на сировину та матеріали (63,3% респондентів). Ці фактори залишалися визначальними для зміни рівня відпускних цін для всіх підприємств незалежно від виду економічної діяльності та розміру. Оцінки їх впливу підвищилися порівняно з попереднім кварталом.

Також вище ніж у попередньому кварталі оцінено респондентами вплив на відпускні ціни факторів “податковий тиск” і “рівень процентної ставки за кредитами”. Найбільше підвищили оцінки впливу рівня процентної ставки за кредитами респонденти будівництва (21,6% респондентів порівняно з 12,8% у попередньому кварталі), торгівлі (21,0% респондентів порівняно з 14,7% у попередньому кварталі) та переробної промисловості (17,3% респондентів порівняно з 12,8% у попередньому кварталі).

Сприйняття факторів, які впливають на зміни рівня відпускних цін на товари та послуги. Відсоток відповідей



Вплив вартості трудових ресурсів, попиту на продукцію, цін на світових ринках та конкуренції знизився порівняно з попереднім кварталом (таблиця 7 додатка 1).

Виробничі витрати

У наступні 12 місяців респонденти очікують прискорення зростання витрат на одиницю продукції (баланс відповідей 59,8% порівняно з 50,3% у попередньому кварталі), але очікування щодо збільшення витрат на оплату праці одного найманого працівника знизилися (баланс відповідей 29,4% порівняно з 32,4% у попередньому кварталі).

Очікування зростання витрат на одиницю продукції були найвищими в респондентів підприємств переробної промисловості, транспорту та зв'язку (баланс відповідей 66,3%) і сільського господарства (баланс відповідей 65,6%). Уповільнення зростання витрат на одиницю продукції в наступні 12 місяців прогнозують лише респонденти підприємств будівництва (баланс відповідей 35,3%, зменшення на 17,3 п. п. порівняно з попереднім кварталом).

Динаміка очікувань щодо динаміки витрат у наступні 12 місяців. Баланс відповідей

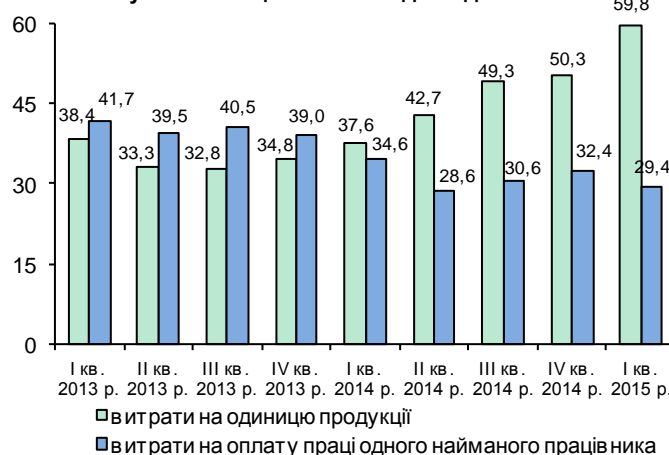

Очікування щодо змін у витратах на одиницю продукції в наступні 12 місяців. Баланс відповідей

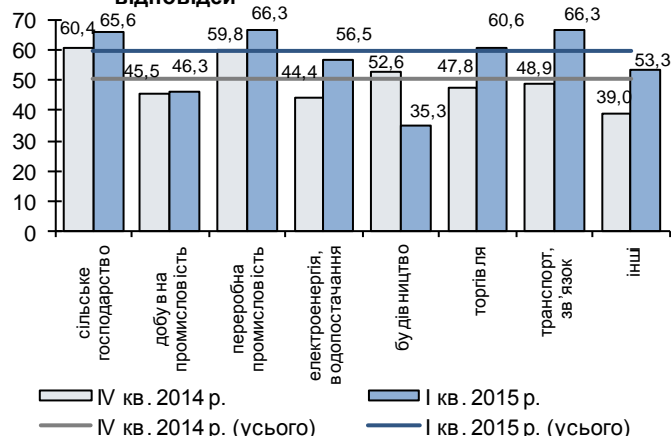

Очікування щодо витрат на оплату праці одного найманого працівника в наступні 12 місяців. Баланс відповідей

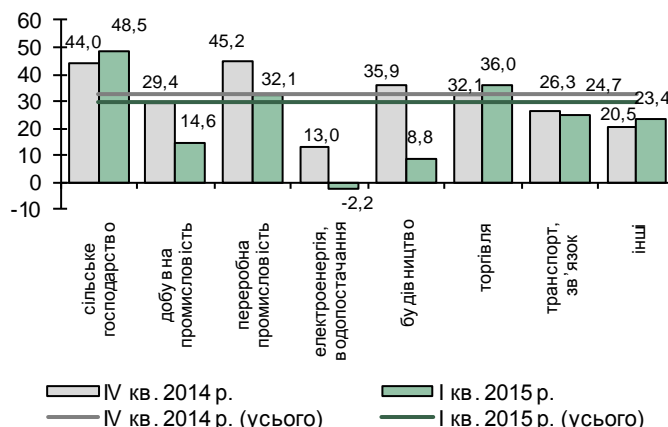

Респонденти підприємств переважної більшості видів економічної діяльності прогнозують уповільнення зростання витрат на оплату праці одного найманого працівника на своїх підприємствах у наступні 12 місяців. Зросли порівняно з попереднім кварталом та були найвищими очікування респондентів підприємств сільського господарства та торгівлі (баланси відповідей 48,5% та 36,0% відповідно). Респонденти підприємств енерго- та водопостачання прогнозують зменшення витрат на оплату праці одного найманого працівника [баланс відповідей (-2,2%)] (таблиці 4.9, 4.10 додатка 1).

Фінансові умови

Потреба в позикових коштах

Збільшилися оцінки щодо зростання потреби в позикових коштах для фінансування діяльності своїх підприємств у наступні три місяці (баланс

Динаміка очікувань щодо потреби підприємств у запозичених коштах у наступні три місяці. Баланс відповідей

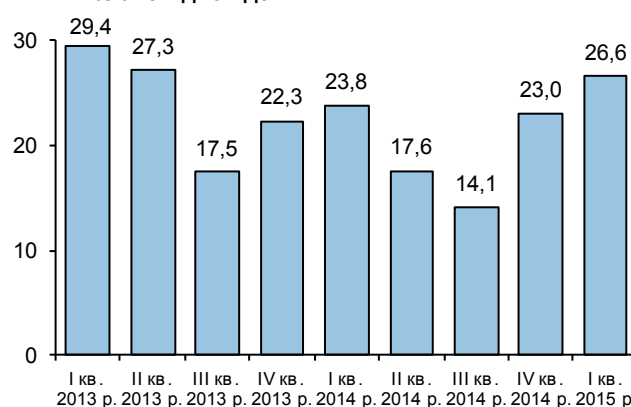

відповідей 26,6% порівняно з 23,0% у IV кварталі 2014 року).

Значно зросла та є найбільшою потреба в запозиченнях у підприємств сільського господарства (баланс відповідей 46,3%). Найнижчі прогнози щодо майбутніх потреб у запозиченнях у підприємств добувної промисловості (баланс відповідей 15,0%, зменшення на 31,2 п. п.), що можна пояснити наявністю інших джерел фінансування (зазначили 39% респондентів підприємств цього виду економічної діяльності) (таблиця 8 додатка 1).

Плани щодо майбутніх запозичень

Частка респондентів, які планують брати банківські кредити, продовжила зменшуватися – 35,0% підприємств, які взяли участь в опитуванні (порівняно з 36,7% у IV кварталі 2014 року).

Найбільша частка респондентів, які планують брати кредити, серед підприємств сільського господарства (43,5%) та переробної промисловості (42,9%), великих за розміром підприємств і тих, що здійснюють експортні та імпорتنі операції.

Дещо зросла, але залишалася незначною, частка підприємств, що планують залучати кредити для фінансування своєї діяльності за кордоном (5,7% респондентів, які взяли участь в опитуванні, порівняно з 5,4% у попередньому кварталі). Серед них найбільше респондентів підприємств добувної та переробної промисловості (12,2% та 8,6% відповідно). Це також переважно великі підприємства.

Плани щодо виду валюти наступного кредиту

Зросла та залишалася найбільшою частка респондентів, які планують брати кредити в гривнях – 88,0% порівняно з 86,5% у попередньому кварталі. Серед респондентів, які планують брати кредити в іноземній валюті, зменшилася частка тих, які планують брати кредити в доларах США та євро (до 9,2% та 1,8% порівняно з 10,4% та 2,8% відповідно).

У національній валюті найчастіше планують брати кредити респонденти підприємств сільського господарства (95,0%), енерго- та водопостачання (94,7%) й “інших” видів економічної діяльності (93,1%). В іноземній валюті найбільше планують брати кредити підприємства добувної промисловості – 30,8% респондентів (у доларах США) та переробної промисловості – 20,3% респондентів (16,5% – у доларах США, 3,8% – в євро) (таблиця 11.2 додатка 1).

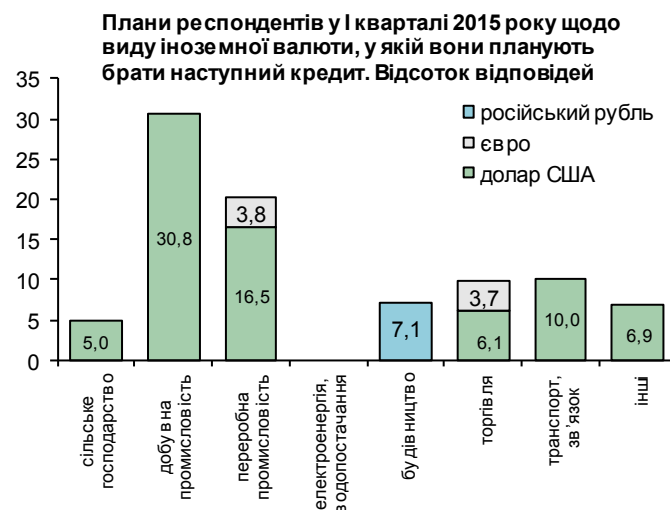
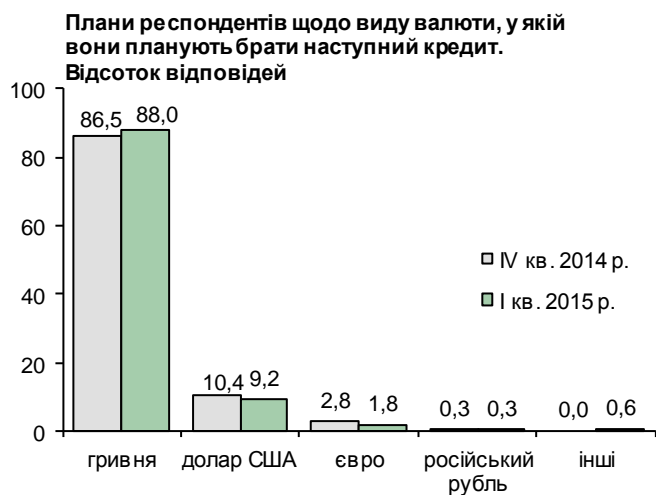
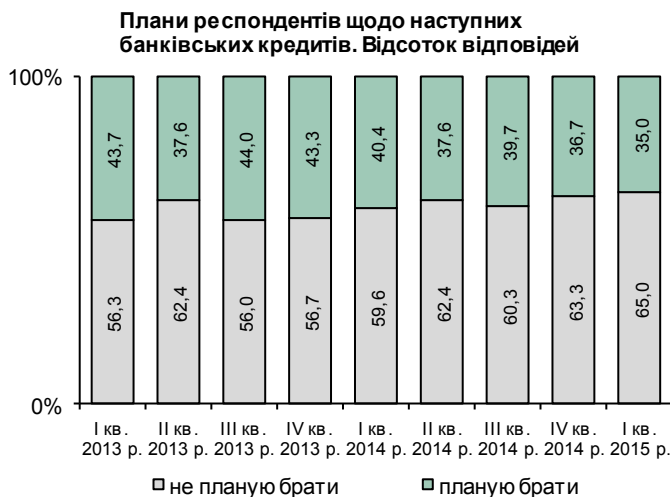

Умови отримання банківського кредиту

Респонденти відзначили суттєве посилення жорсткості умов доступу до банківських кредитів для своїх підприємств протягом останніх трьох місяців (баланс оцінок підвищився до 47,6% порівняно з 36,3% у IV кварталі 2014 року).

Найсуттєвіше підвищили оцінки підприємства торгівлі (баланс відповідей 53,1%). Вони найчастіше вказували на занадто високі відсоткові ставки за кредитами серед основних стримуючих факторів для використання кредитних послуг банків (76,9% відповідей).

Знизили оцінки жорсткості умов надання кредитів порівняно з попереднім кварталом респонденти підприємств будівництва (зменшення на 5,6 п. п.) (таблиця 10 додатка 1).

Стримуючі фактори для отримання банківського кредиту

До найвпливовіших факторів, які змушують підприємства відкладати використання кредитних послуг банків, респонденти, як і в попередньому кварталі, віднесли: “занадто високі ставки за кредитами” (зазначили 68,8% респондентів, збільшення на 0,5 п. п.), “значні коливання курсу гривні відносно інших валют” (зазначили 39,3% респондентів, збільшення на 4,5 п. п.) та “наявність інших джерел фінансування” (25,5% респондентів, зменшення на 0,4% п. п.).

Респонденти досить однотайні в оцінці стримуючих факторів, однак є певні галузеві відмінності в оцінках впливу. Так, за оцінками респондентів переробної промисловості, будівництва та торгівлі до першої трійки факторів віднесено “надмірні вимоги до вартості застави”, а на думку підприємств енерго- та водопостачання й добувної промисловості – “занадто складну процедуру оформлення документів” – (таблиця 12 додатка 1).

Проведення банківських операцій

Частка респондентів, які відзначили наявність проблем із проведенням операцій з коштами, розміщеними на банківських рахунках, зросла до 18,9% (порівняно з 14,4% у IV кварталі 2014 року).

Найчастіше проблеми виникали в респондентів підприємств торгівлі (зазначили 23,1% респондентів), “інших” видів економічної діяльності (21,8% респондентів), транспорту та зв'язку (19,6% респондентів) (таблиця 13 додатка 1).

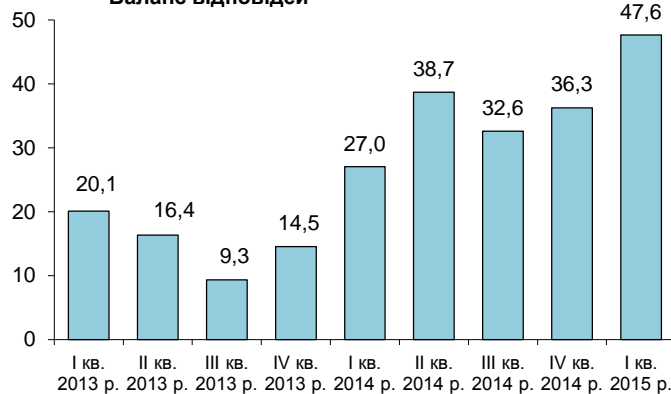
**Оцінка щодо жорсткості кредитних умов.
Баланс відповідей***

* Різниця між відсотками відповідей респондентів “стали жорсткішими” та “пом'якшилися”.

Сприйняття факторів, які можуть змусити підприємство уникати/відкладати використання кредитних послуг банків. Відсоток відповідей**Динаміка оцінок наявності проблем зі своєчасним та повним проведенням операцій з коштами, розміщеними на банківських рахунках. Відсоток відповідей**

Додаток 1. Основні баланси

УМОВНІ ПОЗНАЧЕННЯ ТА ПОЯСНЕННЯ:

Крапки (...) – відомостей немає.

Нуль (0; 0,0) – явища відбулися, але у вимірах, менших, ніж ті, що можуть бути виражені використаними в таблиці розрядами чисел.

Таблиця 1.1

Структура вибірки

Кількість підприємств, які взяли участь в опитуванні	942
--	-----

Серед них:

за розміром, %

32,3	малі
36,1	середні
31,6	великі

за видами економічної діяльності, %

14,8	сільське господарство, лісове господарство та рибне господарство
4,4	добувна промисловість і розроблення кар'єрів
19,9	переробна промисловість
5,0	постачання електроенергії, газу, пари, водопостачання, каналізація, поводження з відходами
3,9	будівництво
13,2	оптова торгівля
7,5	роздрібна торгівля, ремонт автотранспортних засобів і мотоциклів
10,4	транспорт, складське господарство, поштова та кур'єрська діяльність, телекомунікації
21,0	інші

за часткою державної або комунальної власності в статутному капіталі, %

82,3	немає або менше 25%
17,7	від 25% до 100%

за інтенсивністю зовнішніх зв'язків, %

41,5	здійснюють зовнішньоекономічні операції
8,5	здійснюють лише експортні операції
6,9	здійснюють лише імпортні операції
26,1	здійснюють експортно-імпортні операції
58,5	не здійснюють зовнішньоекономічних операцій

за фінансово-економічним станом на момент опитування, %

11,1	добрий
62,3	задовільний
26,6	поганий

Інше, %

92,7	респонденти вважають, що знайомі з діяльністю Національного банку України
27,5	із них стежать за діяльністю Національного банку України постійно

Таблиця 1

Підприємства	Розподіл респондентів за основним видом діяльності підприємств (за КВЕД)											% Відповідей			
	1	2	3	4	5	6	7	8	9	10	11	Σ	9	10	11
Усього	14,8	4,4	19,9	5,0	3,9	13,2	7,5	10,4	21,0	100,0	942				
сільське господарство, лісове господарство та рибне господарство	100,0	0,0	0,0	0,0	0,0	0,0	0,0	0,0	0,0	0,0	139				
добувна промисловість і розроблення кар'єрів	0,0	100,0	0,0	0,0	0,0	0,0	0,0	0,0	0,0	0,0	41				
переробна промисловість	0,0	0,0	100,0	0,0	0,0	0,0	0,0	0,0	0,0	0,0	187				
постачання електроенергії, газу, пари, водопостачання, каналізація, поводження з відходами	0,0	0,0	0,0	100,0	0,0	0,0	0,0	0,0	0,0	0,0	47				
будівництво	0,0	0,0	0,0	0,0	100,0	0,0	0,0	0,0	0,0	0,0	37				
оптова і роздрібна торгівля, ремонт автотранспортних засобів і мотоциклів	0,0	0,0	0,0	0,0	0,0	63,6	36,4	0,0	0,0	0,0	195				
транспорт, складське господарство, поштова та кур'єрська діяльність, телекомунікації	0,0	0,0	0,0	0,0	0,0	0,0	0,0	100,0	0,0	100,0	98				
інші	0,0	0,0	0,0	0,0	0,0	0,0	0,0	0,0	100,0	100,0	198				
малі	15,5	2,3	9,5	0,7	4,6	18,4	8,9	5,9	34,2	100,0	304				
середні	18,5	3,8	17,1	3,2	5,0	15,6	9,4	8,5	18,8	100,0	340				
великі	9,7	7,0	33,6	11,4	2,0	5,0	4,0	17,1	10,1	100,0	298				
частка державної або комунальної власності в статутному капіталі: до 25% включно	14,5	4,3	21,7	2,3	4,3	15,6	9,0	8,5	19,8	100,0	768				
більше 25%	16,4	4,8	12,1	17,6	2,4	1,2	0,6	19,4	25,5	100,0	165				
здійснюють експортно-імпорتنі операції:															
лише експортні операції	25,0	3,8	21,3	2,5	2,5	17,5	1,3	8,8	17,5	100,0	80				
лише імпорتنі операції	10,8	10,8	20,0	1,5	7,7	32,3	3,1	7,7	6,2	100,0	65				
експортні та імпорتنі операції	5,7	12,1	21,4	5,0	2,1	25,0	2,9	10,0	15,7	100,0	140				
не здійснюють	24,0	8,0	16,0	4,0	4,0	4,0	12,0	4,0	24,0	100,0	25				
які в наступні 12 місяців очікують:															
збільшення обсягів реалізації	17,4	0,0	21,7	0,0	4,3	8,7	13,0	13,0	21,7	100,0	23				
зменшення обсягів реалізації	12,2	4,1	36,7	10,2	2,0	10,2	2,0	6,1	16,3	100,0	49				
зменшення обсягів реалізації	15,2	12,1	12,1	12,1	9,1	6,1	12,1	3,0	18,2	100,0	33				
придкорення зростання цін реалізації	4,0	0,0	23,2	1,6	5,6	19,2	8,8	8,8	28,8	100,0	125				
які постійно стежать за діяльністю	25,0	4,2	16,7	4,2	4,2	4,2	12,5	12,5	16,7	100,0	24				
національного банку України	31,7	5,4	27,2	5,1	0,8	14,8	5,1	10,1	19,8	100,0	257				
Вінницька область	11,7	0,0	12,2	4,9	4,9	4,9	12,2	4,9	24,4	100,0	41				
Волинська область	20,0	0,0	15,0	5,0	5,0	5,0	15,0	15,0	20,0	100,0	20				
Дніпропетровська область	5,7	12,1	21,4	5,0	2,1	25,0	2,9	10,0	15,7	100,0	140				
Житомирська область	24,0	8,0	16,0	4,0	4,0	4,0	12,0	4,0	24,0	100,0	25				
Закарпатська область	17,4	0,0	21,7	0,0	4,3	8,7	13,0	13,0	21,7	100,0	23				
Запорізька область	12,2	4,1	36,7	10,2	2,0	10,2	2,0	6,1	16,3	100,0	49				
Івано-Франківська область	15,2	12,1	12,1	12,1	9,1	6,1	12,1	3,0	18,2	100,0	33				
Київська область та м. Київ	4,0	0,0	23,2	1,6	5,6	19,2	8,8	8,8	28,8	100,0	125				
Кіровоградська область	25,0	4,2	16,7	4,2	4,2	4,2	12,5	12,5	16,7	100,0	24				
Львівська область	10,2	3,4	15,3	5,1	3,4	15,3	10,2	11,9	25,4	100,0	59				
Миколаївська область	17,2	0,0	20,7	6,9	3,4	13,8	3,4	13,8	20,7	100,0	29				
Одеська область	10,0	0,0	16,7	3,3	5,0	18,3	0,0	28,3	18,3	100,0	60				
Полтавська область	20,8	13,2	26,4	5,7	1,9	3,8	5,7	9,4	13,2	100,0	53				
Рівненська область	18,2	4,5	13,6	13,6	4,5	4,5	9,1	9,1	22,7	100,0	22				
Сумська область	22,2	7,4	18,5	3,7	3,7	11,1	11,1	7,4	14,8	100,0	27				
Тернопільська область	31,6	0,0	15,8	0,0	5,3	5,3	10,5	10,5	21,1	100,0	19				
Харківська область	10,8	2,7	17,6	5,4	4,1	14,9	6,8	10,8	27,0	100,0	74				
Херсонська область	28,6	0,0	14,3	4,8	0,0	9,5	9,5	9,5	23,8	100,0	21				
Хмельницька область	25,9	0,0	18,5	7,4	7,4	11,1	7,4	7,4	18,5	100,0	27				
Черкаська область	25,0	0,0	21,9	3,1	3,1	6,3	12,5	9,4	18,8	100,0	32				
Чернівецька область	21,4	0,0	7,1	7,1	7,1	0,0	21,4	7,1	28,6	100,0	14				
Чернігівська область	24,0	4,0	24,0	4,0	0,0	8,0	8,0	8,0	20,0	100,0	25				

Таблиця 2.1

Оцінка респондентів поточного фінансово-економічного стану своїх підприємств

Підприємства	Добрий	Задовільний	Поганий	Σ 4=1+2+3	Кількість відповідей	Баланс відповідей						% відповідей					
						I кв. 2014 р.		II кв. 2014 р.		III кв. 2014 р.		IV кв. 2014 р.		I кв. 2015 р.		Зміна в п. п.:	
						1	2	3	4	5	6	7	8	9	10=1-3	11=10-9	12=10-6
Усього	11,1	62,3	26,6	100,0	932	-7,4	-12,5	-8,2	-5,6	-15,6	-10,0	-8,2					
сільське господарство, лісове господарство та рибне господарство	17,6	64,0	18,4	100,0	136	0,8	3,0	9,6	8,7	-0,7	-9,4	-1,6					
добувна промисловість і розроблення кар'єрів	4,9	73,2	22,0	100,0	41	-17,7	-8,8	11,4	2,9	-17,1	-20,0	0,7					
переробна промисловість	10,8	67,7	21,5	100,0	186	-12,4	-15,4	-12,0	-5,9	-10,8	-4,9	1,6					
постачання електроенергії, газу, пари, водопостачання, каналізація, поводження з відходами	4,3	0,0	25,5	100,0	47	-6,3	-6,7	-14,9	-19,6	-21,3	-1,7	-15,0					
будівництво	11,4	45,7	42,9	100,0	35	-13,6	-22,0	-17,1	-10,5	-31,4	-20,9	-17,8					
оптова і роздрібна торгівля, ремонт автотранспортних засобів і мотоциклів	14,4	60,8	24,7	100,0	194	-6,3	-9,4	-12,1	-0,5	-10,3	-9,9	-4,0					
транспорт, складське господарство, поштова та кур'єрська діяльність, телекомунікації	5,3	56,8	37,9	100,0	95	-6,0	-21,7	-14,4	-20,0	-32,6	-12,6	-26,6					
інші	9,1	59,1	31,8	100,0	198	-3,0	-16,8	-11,1	-10,4	-22,7	-12,3	-19,7					
малі	11,3	52,3	36,3	100,0	300	-15,4	-22,7	-15,4	-15,7	-25,0	-9,3	-9,6					
середні	10,1	67,4	22,6	100,0	337	-6,7	-12,0	-5,7	-1,9	-12,5	-10,5	-5,8					
великі	11,9	66,8	21,4	100,0	295	-1,1	-3,7	-4,2	1,0	-9,5	-10,5	-8,4					
частка державної або комунальної власності в статутному капіталі: до 25% включно	11,0	63,3	25,6	100,0	761	-5,9	-11,2	-7,4	-4,7	-14,6	-9,9	-8,7					
більше 25%	10,5	59,9	29,6	100,0	162	-12,6	-19,5	-13,3	-10,4	-19,1	-8,7	-6,6					
здійснюють експортно-імпортні операції:																	
лише експортні операції	25,3	59,5	15,2	100,0	79	-7,3	-10,2	1,6	-9,1	10,1	19,2	17,4					
лише імпортні операції	18,8	54,7	26,6	100,0	64	6,5	3,4	6,0	-5,3	-7,8	-2,5	-14,3					
експортні та імпортні операції	10,3	66,7	23,0	100,0	243	-2,8	-7,2	-5,8	1,6	-12,8	-14,4	-10,0					
не здійснюють	8,5	62,1	29,5	100,0	543	-11,2	-17,5	-12,0	-8,0	-21,0	-13,0	-9,8					
які в наступні 12 місяців очікують: збільшення обсягів реалізації	21,5	59,5	19,0	100,0	195	1,2	-8,5	4,7	8,4	2,6	-5,8	1,4					
зменшення обсягів реалізації	3,2	57,8	39,0	100,0	308	-31,8	-33,5	-26,5	-24,2	-35,7	-11,5	-3,9					
прикорення зростання цін реалізації	12,2	63,6	24,2	100,0	707	-6,0	-11,6	-5,8	-4,4	-12,0	-7,6	-6,0					
які постійно стежать за діяльністю національного банку України	11,3	65,0	23,7	100,0	257	4,5	-4,5	1,2	1,4	-12,5	-13,9	-16,9					
Вінницька область	9,8	70,7	19,5	100,0	41	-6,1	-5,7	-14,3	-5,4	-9,8	-4,4	-3,7					
Волинська область	5,0	75,0	20,0	100,0	20	-4,5	4,8	30,0	-15,0	-15,0	0,0	-10,5					
Дніпропетровська область	11,4	65,7	22,9	100,0	140	-10,1	-2,0	2,9	1,4	-11,4	-12,9	-1,4					
Житомирська область	12,0	60,0	28,0	100,0	25	-11,5	-23,1	-12,0	-8,0	-16,0	-8,0	-4,5					
Закарпатська область	18,2	50,0	31,8	100,0	22	-4,5	-10,0	-13,0	-8,7	-13,6	-4,9	-9,1					
Запорізька область	8,2	69,4	22,4	100,0	49	-18,5	-22,8	-18,4	-19,6	-14,3	5,3	4,2					
Івано-Франківська область	31,3	59,4	9,4	100,0	32	11,1	0,0	0,0	28,1	21,9	-6,3	10,8					
Київська область та м. Київ	8,1	48,8	43,1	100,0	123	-16,4	-21,7	-22,5	-11,2	-35,0	-23,8	-18,6					
Кіровоградська область	12,5	70,8	16,7	100,0	24	-8,7	-8,7	4,2	8,3	-4,2	-12,5	4,5					
Львівська область	17,2	55,2	27,6	100,0	58	2,0	-3,8	11,7	1,7	-10,3	-12,1	-12,3					
Миколаївська область	13,8	65,5	20,7	100,0	29	18,2	-3,0	-6,9	0,0	-6,9	-6,9	-25,1					
Одеська область	1,7	69,5	28,8	100,0	59	5,6	-5,5	-21,7	-21,7	-27,1	-5,5	-32,8					
Полтавська область	5,8	86,5	7,7	100,0	52	13,2	-3,5	-7,5	-3,8	-1,9	1,9	-13,6					
Рівненська область	4,5	77,3	18,2	100,0	22	0,0	-4,8	-4,5	4,5	-13,6	-18,2	-15,1					
Сумська область	3,7	70,4	25,9	100,0	27	-7,4	-19,2	-25,9	-14,8	-22,2	-7,4	-14,8					
Тернопільська область	36,8	47,4	15,8	100,0	19	0,0	-5,3	21,1	36,8	21,1	-15,8	21,1					
Харківська область	8,1	67,6	24,3	100,0	74	2,6	-17,1	-14,9	-12,3	-16,2	-3,9	-18,8					
Херсонська область	5,0	60,0	35,0	100,0	20	-17,4	-29,2	9,5	-4,8	-30,0	-25,2	-12,6					
Хмельницька область	23,1	46,2	30,8	100,0	26	-13,0	0,0	-7,7	-7,7	-7,7	0,0	5,4					
Черкаська область	6,5	35,5	58,1	100,0	31	-32,3	-16,1	-34,4	-28,1	-51,6	-23,5	-19,4					
Чернівецька область	21,4	64,3	14,3	100,0	14	25,0	-25,0	-7,1	-7,1	7,1	14,3	-17,9					
Чернігівська область	12,0	52,0	36,0	100,0	25	-4,5	-13,6	4,0	8,0	-24,0	-32,0	-19,5					

Таблиця 2.2

Оцінка респондентів поточного рівня залишків готової продукції власного виробництва порівняно з бажаним

Підприємства	Занадто високий		Занадто низький	Нормальний	Σ 4=1+2+2	Кількість відповідей	Баланс відповідей				% відповідей			
	1	2					3	1 кв. 2014 р.	II кв. 2014 р.	III кв. 2014 р.	IV кв. 2014 р.	I кв. 2015 р.	II кв. 2015 р.	III кв. 2015 р.
A						5	6	7	8	9	10=1-2	11=10-9	12=10-6	
Усього	5,9	15,8	78,3	100,0	443	100,0	-1,0	-3,3	-3,0	-4,2	-9,9	-5,7	-9,0	
сільське господарство, лісове господарство та рибне господарство	3,4	18,6	78,0	100,0	118	100,0	-9,5	-17,1	-6,4	-8,4	-15,3	-6,9	-5,7	
добувна промисловість і розроблення кар'єрів	0,0	15,6	84,4	100,0	32	100,0	9,6	12,8	0,0	-28,6	-15,6	12,9	-25,2	
переробна промисловість	8,3	13,1	78,6	100,0	168	100,0	-3,1	-0,9	-3,0	1,8	-4,8	-6,6	-1,7	
постачання електроенергії, газу, пари, водопостачання, каналізація, поводження з відходами	0,0	0,0	100,0	100,0	5	100,0	0,0	-25,0	0,0	0,0	0,0	0,0	0,0	
будівництво	0,0	21,4	78,6	100,0	14	100,0	13,3	14,3	0,0	5,3	-21,4	-26,7	-34,8	
оптова і роздрібна торгівля, ремонт автотранспортних засобів і мотоциклів	4,9	21,3	73,8	100,0	61	100,0	4,5	-1,3	4,5	-4,1	-16,4	-12,3	-20,9	
транспорт, складське господарство, поштова та кур'єрська діяльність, телекомунікації	11,1	22,2	66,7	100,0	9	100,0	0,0	-11,1	-33,3	-20,0	-11,1	8,9	-11,1	
інші	11,1	8,3	80,6	100,0	36	100,0	5,9	0,0	-2,4	-2,6	2,8	5,3	-3,1	
малі	8,6	29,5	61,9	100,0	105	100,0	-0,9	-13,2	-5,8	-10,5	-21,0	-10,5	-20,0	
середні	4,0	13,3	82,7	100,0	173	100,0	-5,5	-3,9	-3,6	-8,1	-9,2	-1,1	-3,7	
великі	6,1	9,7	84,2	100,0	165	100,0	3,2	3,0	-0,6	4,3	-3,6	-8,0	-6,9	
частка державної або комунальної власності в статутному капіталі: до 25% включно	5,3	16,1	78,7	100,0	380	100,0	-3,2	-4,0	-2,5	-4,4	-10,8	-6,4	-7,6	
більше 25%	10,0	15,0	75,0	100,0	60	100,0	10,5	4,9	-6,8	-3,4	-5,0	-1,6	-15,5	
здійснюють експортно-імпорتنі операції:														
лише експортні операції	8,5	17,0	74,5	100,0	47	100,0	0,0	-9,6	-5,4	-14,3	-8,5	5,8	-8,5	
лише імпорتنі операції	3,2	16,1	80,6	100,0	31	100,0	-4,8	-13,9	5,6	-6,3	-12,9	-6,7	-8,1	
експортні та імпорتنі операції	9,3	21,5	83,2	100,0	161	100,0	2,0	5,2	0,6	-0,6	1,9	2,5	-0,2	
не здійснюють	3,0	21,7	75,4	100,0	203	100,0	-4,1	-7,2	-6,1	-4,7	-18,7	-14,1	-14,6	
які в наступні 12 місяців очікують:														
збільшення обсягів реалізації	5,6	11,3	83,1	100,0	124	100,0	-2,1	-3,6	-7,0	-3,0	-5,6	-2,6	-3,6	
зменшення обсягів реалізації	9,4	18,0	72,7	100,0	128	100,0	-3,9	8,1	10,2	3,9	-8,6	-12,5	-4,7	
прискорення зростання цін реалізації	5,6	14,8	79,6	100,0	358	100,0	0,3	0,3	-1,2	-1,3	-9,2	-7,9	-9,5	
які постійно стежать за діяльністю														
Національного банку України	9,2	10,0	80,8	100,0	130	100,0	0,8	5,9	-2,4	-0,9	-0,8	0,2	-1,6	
Вінницька область	7,7	0,0	92,3	100,0	13	100,0	6,7	0,0	-11,1	-23,1	7,7	30,8	1,0	
Волинська область	11,1	0,0	88,9	100,0	9	100,0	15,4	16,7	0,0	22,2	11,1	-11,1	-4,3	
Дніпропетровська область	1,7	18,6	79,7	100,0	59	100,0	-7,1	-6,1	-5,2	-13,0	-16,9	-4,0	-9,8	
Житомирська область	0,0	8,3	91,7	100,0	12	100,0	0,0	0,0	0,0	-6,7	-8,3	-1,7	-8,3	
Закарпатська область	7,7	23,1	69,2	100,0	13	100,0	-7,1	-7,1	-18,2	9,1	-15,4	-24,5	-15,4	
Запорізька область	7,1	10,7	82,1	100,0	28	100,0	-3,4	-5,9	-3,4	0,0	-3,6	-3,6	-0,1	
Івано-Франківська область	0,0	15,0	85,0	100,0	20	100,0	-11,1	-7,1	-5,6	0,0	-15,0	-15,0	-3,9	
Київська область та м. Київ	9,4	11,3	79,2	100,0	53	100,0	-3,2	8,5	-5,1	-1,9	3,2	-12,4	-12,4	
Кіровоградська область	0,0	0,0	100,0	100,0	12	100,0	-8,3	-9,1	-25,0	8,3	0,0	-8,3	8,3	
Львівська область	4,2	25,0	70,8	100,0	24	100,0	0,0	-4,5	-12,9	-8,3	-20,8	-12,5	-20,8	
Миколаївська область	7,7	7,7	84,6	100,0	13	100,0	-18,2	-7,7	-18,2	0,0	0,0	0,0	18,2	
Одеська область	4,2	33,3	62,5	100,0	24	100,0	3,3	-3,8	0,0	-16,7	-29,2	-12,5	-32,5	
Полтавська область	6,7	6,7	86,7	100,0	30	100,0	-4,2	-4,2	-10,3	3,6	0,0	-3,6	4,2	
Рівненська область	9,1	18,2	72,7	100,0	11	100,0	0,0	0,0	7,1	-16,7	-9,1	7,6	-9,1	
Сумська область	7,7	15,4	76,9	100,0	13	100,0	-7,1	-8,3	-6,7	-23,1	-7,7	15,4	-0,5	
Тернопільська область	8,3	8,3	83,3	100,0	12	100,0	-44,4	-25,0	0,0	0,0	0,0	0,0	44,4	
Харківська область	5,4	10,8	83,8	100,0	37	100,0	0,0	-5,9	10,8	0,0	-5,4	-5,4	-38,2	
Херсонська область	0,0	44,4	55,6	100,0	9	100,0	-6,3	-23,1	-7,7	0,0	-44,4	-44,4	-38,2	
Хмельницька область	7,7	15,4	76,9	100,0	13	100,0	0,0	0,0	0,0	11,8	-7,7	-19,5	-7,7	
Черкаська область	7,1	35,7	57,1	100,0	14	100,0	7,7	-5,9	5,0	-6,3	-28,6	-22,3	-36,3	
Чернівецька область	27,3	18,2	54,5	100,0	11	100,0	20,0	0,0	0,0	-16,7	9,1	25,8	-10,9	
Чернігівська область	0,0	30,8	69,2	100,0	13	100,0	0,0	-7,7	-12,5	6,3	-30,8	-37,0	-30,8	

Таблиця 2.3

Оцінка респондентів поточної спроможності їх підприємств задовольнити неочікуване збільшення попиту

% відповідей

Підприємства	Працюючи не на повну потужність	Працюючи майже на повну потужність	Залучаючи додаткові потужності	Σ	Кількість відповідей
A	1	2	3	4=1+2+3	5
Усього	37,7	51,5	10,8	100,0	916
сільське господарство, лісове господарство та рибне господарство	23,5	57,4	19,1	100,0	136
добувна промисловість і розроблення кар'єрів	34,1	53,7	12,2	100,0	41
переробна промисловість	39,7	52,7	7,6	100,0	184
постачання електроенергії, газу, пари, водопостачання, каналізація, поводження з відходами	43,5	0,0	4,3	100,0	46
будівництво	52,8	38,9	8,3	100,0	36
оптова і роздрібна торгівля, ремонт автотранспортних засобів і мотоциклів	35,4	55,7	8,9	100,0	192
транспорт, складське господарство, поштова та кур'єрська діяльність, телекомунікації	35,5	47,3	17,2	100,0	93
інші	45,7	45,7	8,5	100,0	188
малі	40,5	44,2	15,3	100,0	294
середні	38,1	52,9	9,1	100,0	331
великі	34,4	57,4	8,2	100,0	291
частка державної або комунальної власності в статутному капіталі:					
до 25% включно	37,4	51,6	11,0	100,0	748
більше 25%	39,4	50,6	10,0	100,0	160
здійснюють експортно-імпорتنі операції:					
лише експортні операції	48,1	45,5	6,5	100,0	77
лише імпорتنі операції	32,3	58,5	9,2	100,0	65
експортні та імпорتنі операції	32,5	57,4	10,1	100,0	237
не здійснюють	39,3	49,0	11,8	100,0	535
які в наступні 12 місяців очікують:					
збільшення обсягів реалізації	33,2	54,9	11,9	100,0	193
зменшення обсягів реалізації	41,8	44,1	14,0	100,0	299
прискорення зростання цін реалізації	37,0	52,3	10,6	100,0	705
які постійно стежать за діяльністю					
Національного банку України	34,7	54,7	10,6	100,0	245
Вінницька область	41,5	46,3	12,2	100,0	41
Волинська область	30,0	25,0	45,0	100,0	20
Дніпропетровська область	18,0	77,7	4,3	100,0	139
Житомирська область	56,0	40,0	4,0	100,0	25
Закарпатська область	31,8	54,5	13,6	100,0	22
Запорізька область	31,3	58,3	10,4	100,0	48
Івано-Франківська область	69,7	21,2	9,1	100,0	33
Київська область та м. Київ	44,4	43,6	12,0	100,0	117
Кіровоградська область	43,5	52,2	4,3	100,0	23
Львівська область	37,3	54,2	8,5	100,0	59
Миколаївська область	41,4	55,2	3,4	100,0	29
Одеська область	41,2	43,1	15,7	100,0	51
Полтавська область	45,3	49,1	5,7	100,0	53
Рівненська область	54,5	40,9	4,5	100,0	22
Сумська область	28,0	68,0	4,0	100,0	25
Тернопільська область	26,3	52,6	21,1	100,0	19
Харківська область	37,8	52,7	9,5	100,0	74
Херсонська область	30,0	50,0	20,0	100,0	20
Хмельницька область	46,2	30,8	23,1	100,0	26
Черкаська область	32,3	41,9	25,8	100,0	31
Чернівецька область	57,1	35,7	7,1	100,0	14
Чернігівська область	36,0	52,0	12,0	100,0	25

Таблиця 3.1

Оцінка респондентів фінансово-економічного стану своїх підприємств у наступні три місяці

Підприємства	1	2	3	Σ 4=1+2+3	Кількість відповідей	Баланс відповідей						% відповідей				
						Покращиться	Залишиться без змін	Погіршиться	Σ	1 кв. 2014 р.	II кв. 2014 р.	III кв. 2014 р.	IV кв. 2014 р.	I кв. 2015 р.	II кв. 2015 р.	III кв. 2015 р.
A	1	2	3	4	5	6	7	8	9	10	11	12	13	14	15	16
Усього	9,3	56,7	34,0	100,0	910	-6,0	-3,8	-11,8	-17,0	-24,6	-7,6	-18,6				
сільське господарство, лісове господарство та рибне господарство	10,7	59,5	29,8	100,0	131	0,8	10,7	1,5	-9,5	-19,1	-9,6	-19,9				
добувна промисловість і розроблення кар'єрів	12,5	65,0	22,5	100,0	40	9,7	1,8	-6,8	-30,3	-10,0	20,3	-19,7				
переробна промисловість	11,6	61,9	26,5	100,0	181	-10,3	-2,5	-14,9	-12,0	-14,9	-2,9	-4,7				
постачання електроенергії, газу, пари, водопостачання, каналізація, поводження з відходами	9,1	0,0	36,4	100,0	44	-10,2	-15,6	-20,0	-8,7	-27,3	-18,6	-17,1				
будівництво	11,1	58,3	30,6	100,0	36	-22,2	5,0	-12,1	-12,8	-19,4	-6,6	2,8				
оптова і роздрібна торгівля, ремонт автотранспортних засобів і мотоциклів	7,3	52,9	39,8	100,0	191	-5,5	-2,5	-9,5	-19,4	-32,5	-13,1	-26,9				
транспорт, складське господарство, поштова та кур'єрська діяльність, телекомунікації	6,3	51,6	42,1	100,0	95	-4,7	-16,7	-14,6	-26,3	-35,8	-9,5	-31,1				
інші	8,9	54,7	36,5	100,0	192	-6,1	-7,3	-17,9	-19,9	-27,6	-7,7	-21,5				
малі	8,7	52,8	38,5	100,0	288	-8,7	-3,3	-11,8	-23,7	-29,9	-6,2	-21,2				
середні	8,8	58,3	32,9	100,0	331	-6,6	-2,2	-13,0	-15,0	-24,2	-9,1	-17,5				
великі	10,7	58,8	30,6	100,0	291	-2,8	-6,0	-10,5	-12,4	-19,9	-7,6	-17,2				
частка державної або комунальної власності в статутному капіталі: до 25% включно	8,7	56,6	34,8	100,0	739	-6,9	-4,0	-11,9	-17,7	-26,1	-8,5	-19,2				
більше 25%	11,0	58,9	30,1	100,0	163	-0,6	-3,8	-12,2	-13,2	-19,0	-5,9	-18,4				
здійснюють експортно-імпорتنі операції:																
лише експортні операції	16,7	61,5	21,8	100,0	78	2,1	8,2	-1,6	-21,3	-5,1	16,2	-7,2				
лише імпорتنі операції	9,5	58,7	31,7	100,0	63	-5,5	-2,3	-1,2	-9,6	-22,2	-12,6	-16,7				
експортні та імпорتنі операції	9,7	58,8	31,5	100,0	238	-6,7	-5,2	-15,2	-13,4	-21,8	-8,5	-15,2				
не здійснюють	8,1	54,9	36,9	100,0	528	-6,5	-5,2	-12,9	-19,0	-28,8	-9,8	-22,3				
які в наступні 12 місяців очікують:																
збільшення обсягів реалізації	34,0	55,3	10,6	100,0	188	27,7	31,3	27,7	17,2	23,4	6,2	-4,3				
зменшення обсягів реалізації	1,0	29,8	69,3	100,0	309	-63,0	-55,4	-58,8	-57,4	-68,3	-10,9	-5,3				
прикорення зростання цін реалізації	9,7	56,8	33,6	100,0	694	-5,6	-1,4	-10,9	-14,7	-23,9	-9,2	-18,3				
які постійно стежать за діяльністю																
Національного банку України	10,5	51,4	38,1	100,0	247	-2,0	0,5	-6,0	-17,6	-27,5	-9,9	-25,5				
Вінницька область	7,3	58,5	34,1	100,0	41	15,2	22,9	-20,0	-24,3	-26,8	-2,5	-42,0				
Волинська область	0,0	65,0	35,0	100,0	20	-13,6	20,0	-25,0	-25,0	-35,0	-10,0	-21,4				
Дніпропетровська область	10,1	56,1	33,8	100,0	139	10,7	8,7	3,6	-5,8	-23,7	-18,0	-34,5				
Житомирська область	0,0	50,0	50,0	100,0	24	0,0	3,8	-28,0	-24,0	-50,0	-26,0	-50,0				
Закарпатська область	20,0	55,0	25,0	100,0	20	-18,2	0,0	-4,3	-4,5	-5,0	-0,5	13,2				
Запорізька область	8,2	59,2	32,7	100,0	49	-3,7	-10,5	-24,5	-27,5	-24,5	3,0	-20,8				
Івано-Франківська область	14,3	53,6	32,1	100,0	28	-19,2	14,8	-9,1	24,2	-17,9	-42,1	1,4				
Київська область та м. Київ	9,1	47,1	43,8	100,0	121	-19,3	-6,9	-20,5	-30,6	-34,7	-4,1	-15,4				
Кіровоградська область	18,2	45,5	36,4	100,0	22	0,0	-13,6	-16,7	-31,8	-18,2	13,6	-18,2				
Львівська область	17,2	63,8	19,0	100,0	58	-6,1	17,3	3,4	-15,8	-1,7	14,1	4,4				
Миколаївська область	10,3	69,0	20,7	100,0	29	27,3	-3,0	6,9	6,9	-10,3	-17,2	-37,6				
Одеська область	8,9	55,4	35,7	100,0	56	5,6	-5,6	-21,1	-33,9	-26,8	7,1	-32,4				
Полтавська область	11,3	56,6	32,1	100,0	53	5,9	3,4	5,9	-7,8	-20,8	-12,9	-26,6				
Рівненська область	4,5	63,6	31,8	100,0	22	-19,0	4,8	9,1	-18,2	-27,3	-9,1	-8,2				
Сумська область	0,0	68,0	32,0	100,0	25	0,0	0,0	-11,5	-19,2	-32,0	-12,8	-32,0				
Тернопільська область	15,8	68,4	15,8	100,0	19	-15,8	21,1	-5,6	0,0	0,0	0,0	15,8				
Харківська область	6,8	58,1	35,1	100,0	74	-6,6	-23,7	-23,0	-17,6	-28,4	-10,8	-21,8				
Херсонська область	4,8	47,6	47,6	100,0	21	-4,2	-4,3	-25,0	-23,8	-42,9	-19,0	-38,7				
Хмельницька область	7,7	38,5	38,5	100,0	26	0,0	-13,6	-19,2	-20,8	-30,8	-2,8	-30,8				
Черкаська область	6,9	51,7	41,4	100,0	29	-3,2	-9,7	-34,4	-28,1	-34,5	-6,4	-31,3				
Чернівецька область	22,2	55,6	22,2	100,0	9	-6,3	18,8	-21,4	-7,1	0,0	7,1	6,3				
Чернігівська область	4,0	72,0	24,0	100,0	25	-4,5	-9,5	-4,0	8,0	-20,0	-28,0	-15,5				

Таблиця 3.2

Очікування респондентів щодо змін загальних обсягів реалізації продукції (послуг) їх підприємствами в наступні три місяці

Підприємства	Збільшаться	Залишаться без змін	Зменшаться	Σ 4=1+2+3	Кількість відповідей	Баланс відповідей				% Відповідей		
						I кв. 2014 р.	II кв. 2014 р.	III кв. 2014 р.	IV кв. 2014 р.	I кв. 2015 р.	10=1-3	11=10-9
A	1	2	3		5	6	7	8	9	10	11	12
Усього	16,2	49,1	34,7	100,0	933	-5,6	-3,4	-4,6	-17,8	-18,5	-0,8	-12,9
сільське господарство, лісове господарство та рибне господарство	24,1	48,2	27,7	100,0	137	8,9	22,6	26,1	-0,7	-3,6	-2,9	-12,6
добувна промисловість і розроблення кар'єрів	17,1	58,5	24,4	100,0	41	11,5	10,3	-4,5	-32,4	-7,3	25,0	-18,8
переробна промисловість	23,1	52,7	24,2	100,0	186	-3,7	-5,4	-6,0	-17,0	-1,1	15,9	2,7
постачання електроенергії, газу, пари, водопостачання, каналізація, поводження з відходами	8,5	0,0	40,4	100,0	47	-18,8	-13,3	2,2	21,3	-31,9	-53,2	-13,2
будівництво	22,2	41,7	36,1	100,0	36	-31,1	9,8	-11,4	-28,2	-13,9	14,3	17,2
оптова і роздрібна торгівля, ремонт автотранспортних засобів і мотоциклів	13,5	39,9	46,6	100,0	193	-7,1	-2,8	-9,6	-20,6	-33,2	-12,5	-26,0
транспорт, складське господарство, поштова та кур'єрська діяльність, телекомунікації	7,3	57,3	35,4	100,0	96	-2,7	-21,7	-11,5	-26,7	-28,1	-1,4	-25,5
інші	11,7	50,3	38,1	100,0	197	-15,6	-9,8	-15,5	-26,8	-26,4	0,4	-10,8
малі	11,3	47,0	41,7	100,0	302	-13,8	-3,9	-7,6	-29,7	-30,5	-0,8	-16,6
середні	16,9	47,8	35,3	100,0	337	-7,3	-1,7	-5,5	-19,8	-18,4	1,4	-11,1
великі	20,4	52,7	26,9	100,0	294	3,6	-5,1	-0,7	-2,4	-6,5	-4,1	-10,0
частка державної або комунальної власності в статутному капіталі:												
до 25% Уклюдно	15,8	47,4	36,8	100,0	760	-7,6	-3,3	-5,9	-19,5	-21,1	-1,5	-13,4
більше 25%	18,3	55,5	26,2	100,0	164	6,0	-4,3	1,3	-7,1	-7,9	-0,8	-13,9
здійснюють експортно-імпорتنі операції:												
лише експортні операції	20,3	53,2	26,6	100,0	79	2,1	10,2	7,9	-25,0	-6,3	18,7	-8,4
лише імпорتنі операції	20,0	46,2	33,8	100,0	65	-2,2	10,1	7,2	-20,0	-13,8	6,2	-11,7
експортні та імпорتنі операції	19,1	49,4	31,5	100,0	241	-1,0	-5,2	-5,8	-17,7	-12,4	5,2	-11,4
не здійснюють	13,9	49,0	37,1	100,0	545	-8,4	-6,7	-7,2	-16,4	-23,1	-6,7	-14,7
які в наступні 12 місяців очікують:												
збільшення обсягів реалізації	57,7	32,1	10,2	100,0	196	37,7	37,8	44,8	21,8	47,4	25,7	9,8
зменшення обсягів реалізації	2,9	19,3	77,8	100,0	311	-82,0	-73,3	-64,7	-69,6	-74,9	-5,4	7,1
прискорення зростання цін реалізації	18,2	46,4	35,4	100,0	709	-4,9	-2,8	-4,0	-15,6	-17,2	-1,6	-12,3
які постійно стежать за діяльністю Національного банку України	18,4	44,3	37,3	100,0	255	8,4	-5,9	1,2	-19,7	-18,8	0,9	-27,2
Вінницька область	17,1	51,2	31,7	100,0	41	27,3	22,9	8,6	-32,4	-14,6	17,8	-41,9
Волинська область	5,0	35,0	60,0	100,0	20	-27,3	19,0	-30,0	-5,0	-55,0	-50,0	-27,7
Дніпропетровська область	10,0	59,3	30,7	100,0	140	6,7	3,4	-0,7	-9,3	-20,7	-11,4	-27,4
Житомирська область	16,0	48,0	36,0	100,0	25	-3,8	20,0	-16,0	-36,0	-20,0	16,0	-16,2
Закарпатська область	18,2	68,2	13,6	100,0	22	-22,7	-31,8	0,0	-13,0	4,5	17,6	27,3
Запорізька область	12,2	59,2	28,6	100,0	49	-1,9	-14,0	-12,2	-27,5	-16,3	11,1	-14,5
Івано-Франківська область	24,2	42,4	33,3	100,0	33	-33,3	14,8	-33,3	24,2	-9,1	-33,3	24,2
Київська область та м. Київ	17,1	31,7	51,2	100,0	123	-14,5	-12,0	-9,6	-34,4	-34,1	0,2	-19,6
Кіровоградська область	21,7	56,5	21,7	100,0	23	0,0	8,7	-8,7	-4,2	0,0	4,2	0,0
Львівська область	27,1	44,1	28,8	100,0	59	-5,9	22,6	15,0	-15,5	-1,7	13,8	4,2
Миколаївська область	24,1	44,8	31,0	100,0	29	3,0	-6,1	-3,4	0,0	-6,9	-6,9	-9,9
Одеська область	10,3	56,9	32,8	100,0	58	2,8	-5,5	-13,3	-27,4	-22,4	5,0	-25,2
Полтавська область	18,9	54,7	26,4	100,0	53	3,8	1,7	13,2	-18,9	-7,5	11,3	-11,3
Рівненська область	13,6	63,6	22,7	100,0	22	0,0	0,0	-4,5	-31,8	-9,1	22,7	-9,1
Сумська область	11,1	51,9	37,0	100,0	27	3,7	3,7	-7,4	-14,8	-25,9	-11,1	-29,6
Тернопільська область	42,1	36,8	21,1	100,0	19	-21,1	21,1	21,1	-5,3	21,1	26,3	42,1
Харківська область	18,9	47,3	33,8	100,0	74	-1,3	-18,4	-4,1	-9,5	-14,9	-5,4	-13,5
Херсонська область	14,3	38,1	47,6	100,0	21	8,3	0,0	-28,6	10,0	-33,3	-43,3	-41,7
Хмельницька область	11,5	42,3	46,2	100,0	26	12,5	8,3	4,0	-30,8	-34,6	-3,8	-47,1
Черкаська область	9,7	45,2	45,2	100,0	31	-6,5	0,0	-21,9	-37,5	-35,5	2,0	-29,0
Чернівецька область	15,4	46,2	38,5	100,0	13	-25,0	6,3	-7,1	14,3	-23,1	-37,4	1,9
Чернігівська область	12,0	60,0	28,0	100,0	25	9,1	-9,1	20,8	-8,0	-16,0	-8,0	-25,1

Таблиця 3.3

Очікування респондентів щодо обсягів реалізації продукції (послуг) їх підприємствами на зовнішньому ринку в наступні три місяці

Підприємства	Збільшаться	Залишаться без змін	Зменшаться	Σ 4=1+2+3	Кількість відповідей	Баланс відповідей						% відповідей			
						1	2	3	4	5	6	7	8	9	10=1-3
Усього	14,2	54,5	31,3	100,0	323	-5,7	-4,4	-6,9	-17,8	-17,0	0,8	-11,3			
сільське господарство, лісове господарство та рибне господарство	32,4	47,1	20,6	100,0	34	3,2	16,0	26,7	13,8	11,8	-2,0	8,5			
добувна промисловість і розроблення кар'єрів	11,1	77,8	11,1	100,0	18	18,2	15,8	-5,9	-18,2	0,0	18,2	-18,2			
переробна промисловість	19,0	52,9	28,1	100,0	121	-6,6	-7,8	-15,3	-22,1	-9,1	13,0	-2,5			
постачання електроенергії, газу, пари, водопостачання, каналізація, поводження з відходами	0,0	0,0	40,0	100,0	5	0,0	33,3	-25,0	25,0	-40,0	-65,0	-40,0			
будівництво	20,0	40,0	40,0	100,0	5	-20,0	-14,3	20,0	-33,3	-20,0	13,3	0,0			
оптова і роздрібна торгівля, ремонт автотранспортних засобів і мотоциклів	8,2	42,6	49,2	100,0	61	-9,6	-6,3	-22,2	-15,9	-41,0	-25,1	-31,4			
транспорт, складське господарство, поштова та кур'єрська діяльність, телекомунікації	5,6	69,4	25,0	100,0	36	-2,5	-19,3	6,5	-29,4	-19,4	10,0	-16,9			
інші	4,7	60,5	34,9	100,0	43	-16,7	8,9	-2,6	-22,0	-30,2	-8,2	-13,6			
малі	12,1	46,6	41,4	100,0	58	3,6	10,5	-5,1	-9,6	-29,3	-19,7	-32,9			
середні	13,4	47,9	38,7	100,0	119	-15,0	-5,4	-4,7	-23,2	-25,2	-2,0	-10,2			
великі	15,8	63,0	21,2	100,0	146	-0,6	-8,3	-9,1	-16,2	-5,5	10,7	-4,9			
частка державної або комунальної власності в статутному капіталі: до 25% включно	13,4	53,8	32,8	100,0	262	-7,3	-3,8	-9,7	-20,1	-19,5	0,6	-12,2			
більше 25%	17,9	58,9	23,2	100,0	56	5,8	-6,5	9,8	-2,0	-5,4	-3,3	-11,1			
здійснюють експортно-імпортні операції: лише експортні операції	17,5	51,3	31,3	100,0	80	-1,0	-5,1	9,5	-22,1	-13,8	8,3	-12,7			
лише імпортні операції	(...)	(...)	(...)	(...)	0	(...)	(...)	(...)	(...)	(...)	(...)	(...)			
експортні та імпортні операції	13,3	56,0	30,7	100,0	241	-7,0	-4,2	-11,1	-16,2	-17,4	-1,2	-10,4			
не здійснюють	(...)	(...)	(...)	(...)	0	(...)	(...)	(...)	(...)	(...)	(...)	(...)			
які в наступні 12 місяців очікують: збільшення обсягів реалізації	37,0	49,3	13,7	100,0	73	31,9	25,2	27,4	13,1	23,3	10,2	-8,6			
зменшення обсягів реалізації	6,3	41,4	52,3	100,0	111	-59,5	-51,2	-61,3	-51,2	-45,9	5,2	13,5			
прикордоння зростання цін реалізації	14,7	52,8	32,5	100,0	252	-6,1	0,0	-7,4	-15,9	-17,9	-1,9	-11,8			
які постійно стежать за діяльністю національного банку України	14,2	56,7	29,1	100,0	127	1,9	-8,9	-3,8	-17,3	-15,0	2,3	-16,9			
Вінницька область	40,0	40,0	20,0	100,0	10	18,2	71,4	33,3	-27,3	20,0	47,3	1,8			
Волинська область	20,0	20,0	60,0	100,0	5	-44,4	28,6	14,3	0,0	-40,0	-40,0	4,4			
Дніпропетровська область	6,7	63,3	30,0	100,0	60	6,3	-9,1	-6,7	-6,3	-23,3	-17,0	-29,7			
Житомирська область	0,0	100,0	0,0	100,0	5	0,0	0,0	-28,6	-60,0	0,0	60,0	0,0			
Закарпатська область	40,0	40,0	20,0	100,0	5	-36,4	-33,3	-25,0	0,0	20,0	20,0	56,4			
Запорізька область	11,1	44,4	44,4	100,0	18	14,3	-12,0	-23,1	-23,1	-33,3	-10,3	-47,6			
Івано-Франківська область	33,3	44,4	22,2	100,0	9	0,0	0,0	-16,7	50,0	11,1	-38,9	11,1			
Київська область та м. Київ	3,6	57,1	39,3	100,0	56	-18,5	0,0	-10,0	-35,8	-35,7	0,1	-17,2			
Кіровоградська область	16,7	66,7	16,7	100,0	6	16,7	0,0	0,0	-14,3	0,0	14,3	-16,7			
Львівська область	15,4	61,5	23,1	100,0	26	8,3	40,9	9,1	5,0	-7,7	-12,7	-16,0			
Миколаївська область	20,0	50,0	30,0	100,0	10	0,0	-12,5	-14,3	0,0	-10,0	-10,0	-10,0			
Одеська область	9,7	64,5	25,8	100,0	31	-27,8	0,0	-9,7	-20,0	-16,1	3,9	11,6			
Полтавська область	21,4	50,0	28,6	100,0	14	-18,2	-33,3	0,0	-9,1	-7,1	1,9	11,0			
Рівненська область	20,0	40,0	40,0	100,0	5	33,3	16,7	14,3	-50,0	-20,0	30,0	-53,3			
Сумська область	33,3	33,3	33,3	100,0	6	14,3	0,0	-14,3	-37,5	0,0	37,5	-14,3			
Тернопільська область	100,0	0,0	0,0	100,0	2	0,0	-50,0	0,0	16,7	100,0	83,3	100,0			
Харківська область	20,0	54,3	25,7	100,0	35	-11,8	-28,6	-9,7	-25,8	-5,7	20,1	6,1			
Херсонська область	0,0	100,0	0,0	100,0	1	0,0	0,0	-100,0	40,0	0,0	-40,0	0,0			
Хмельницька область	14,3	28,6	57,1	100,0	7	33,3	33,3	40,0	-28,6	-42,9	-14,3	-76,2			
Черкаська область	33,3	0,0	66,7	100,0	3	14,3	12,5	-50,0	0,0	-33,3	-33,3	-47,6			
Чернівецька область	0,0	100,0	0,0	100,0	2	50,0	-100,0	0,0	0,0	0,0	0,0	-50,0			
Чернігівська область	14,3	28,6	57,1	100,0	7	25,0	-16,7	16,7	-42,9	-42,9	0,0	-67,9			

Таблиця 3.4

Очікування респондентів щодо змін інвестиційних витратів на виконання будівельних робіт на їх підприємствах у наступні три місяці

Підприємства	Збільшаться	Залишаться без змін	Зменшаться	Σ 4=1+2+3	Кількість відповідей	Баланс відповідей						% Відповідей							
						I кв. 2014 р.	II кв. 2014 р.	III кв. 2014 р.	IV кв. 2014 р.	I кв. 2015 р.	10=1-3	11=10-9	12=10-6	I кв. 2014 р.	II кв. 2014 р.	III кв. 2014 р.			
Усього	8,0	62,0	30,0	100,0	820	-10,1	-9,4	-14,3	-15,8	-22,0	-6,1	-11,8							
сільське господарство, лісове господарство та рибне господарство	12,9	64,5	22,6	100,0	124	-10,1	-6,0	-5,7	-29,6	-9,7	19,9	0,4							
добувна промисловість і розроблення кар'єрів	7,5	75,0	17,5	100,0	40	-3,4	1,8	0,0	-16,1	-10,0	6,1	-6,6							
переробна промисловість	7,6	60,0	32,4	100,0	170	-12,3	-12,5	-18,9	-13,9	-24,7	-10,8	-12,4							
постачання електроенергії, газу, пари, водопостачання, каналізація, поводження з відходами	12,8	0,0	36,2	100,0	47	-11,4	18,6	7,0	-8,7	-23,4	-14,7	-12,0							
будівництво	16,2	48,6	35,1	100,0	37	-18,6	-5,6	-15,2	-21,1	-18,9	2,1	-0,3							
оптова і роздрібна торгівля, ремонт автотранспортних засобів і мотоциклів	3,7	64,8	31,5	100,0	162	-12,9	-11,9	-18,1	-11,2	-27,8	-16,6	-14,9							
транспорт, складське господарство, поштова та кур'єрська діяльність, телекомунікації	7,7	64,1	28,2	100,0	78	-2,7	-9,2	-15,7	-13,4	-20,5	-7,1	-17,8							
інші	6,2	61,1	32,7	100,0	162	-8,5	-18,2	-20,5	-14,6	-26,5	-11,9	-18,0							
малі	4,4	64,1	31,5	100,0	251	-9,6	-10,9	-10,0	-20,9	-27,1	-6,2	-17,5							
середні	8,6	62,7	28,8	100,0	292	-11,9	-12,9	-16,8	-17,7	-20,2	-2,5	-8,3							
великі	10,8	59,2	30,0	100,0	277	-8,7	-4,6	-15,1	-8,7	-19,1	-10,4	-10,5							
частка державної або комунальної власності в статутному капіталі: до 25% Уключно	8,1	62,9	29,0	100,0	668	-10,6	-9,3	-14,5	-15,0	-21,0	-6,0	-10,4							
більше 25%	8,2	58,5	33,3	100,0	147	-9,0	-10,7	-14,1	-20,0	-25,2	-5,2	-16,2							
здійснюють експортно-імпорتنі операції: лише експортні операції	6,0	73,1	20,9	100,0	67	-3,6	-5,9	-16,1	-19,7	-14,9	4,8	-11,4							
лише імпорتنі операції	15,8	66,7	17,5	100,0	57	-16,7	-10,7	-2,7	-3,1	-1,8	1,3	14,9							
експортні та імпорتنі операції не здійснюють	8,2	59,5	32,3	100,0	220	-10,3	-15,8	-14,6	-13,8	-24,1	-10,3	-13,8							
які в наступні 12 місяців очікують: збільшення обсягів реалізації	7,4	61,0	31,6	100,0	474	-10,7	-6,5	-15,7	-17,9	-24,3	-6,4	-13,6							
зменшення обсягів реалізації	17,9	64,7	17,3	100,0	173	3,7	5,0	8,6	-2,3	0,6	2,9	-3,2							
прискорення зростання цін реалізації	4,8	47,3	48,0	100,0	273	-29,2	-34,5	-38,7	-39,0	-43,2	-4,3	-14,0							
які постійно стежать за діяльністю національного банку України	8,2	62,0	29,8	100,0	634	-8,3	-7,7	-12,9	-13,6	-21,6	-8,0	-13,3							
Вінницька область	7,9	63,2	28,9	100,0	228	-8,4	-9,6	-5,4	-10,0	-21,1	-11,1	-12,6							
Волинська область	6,5	61,3	32,3	100,0	31	-7,1	-4,2	0,0	-37,0	-25,8	11,2	-18,7							
Дніпропетровська область	5,9	70,6	23,5	100,0	17	0,0	15,0	-25,0	10,5	-17,6	-28,2	-17,6							
Житомирська область	3,7	78,4	17,9	100,0	134	-8,7	-12,8	-20,0	-5,1	-14,2	-9,1	-5,5							
Закарпатська область	4,0	60,0	36,0	100,0	25	-15,4	-20,0	-40,0	-25,0	-32,0	-7,0	-16,6							
Закарпатська область	13,3	73,3	13,3	100,0	15	-44,4	-5,0	-21,1	-16,7	0,0	16,7	44,4							
Запорізька область	8,2	65,3	26,5	100,0	49	-13,0	-15,8	-14,3	-25,5	-18,4	7,1	-5,4							
Івано-Франківська область	24,1	44,8	31,0	100,0	44	-20,8	7,7	-20,7	-9,7	-6,9	2,8	13,9							
Київська область та м. Київ	6,3	53,7	40,0	100,0	95	-14,0	-14,4	-23,9	-19,8	-33,7	-13,8	-19,7							
Кіровоградська область	13,0	39,1	47,8	100,0	23	-4,8	5,6	-16,7	0,0	-34,8	-34,8	-30,0							
Львівська область	10,4	58,3	31,3	100,0	48	-5,1	-7,3	-2,0	-8,3	-20,8	-12,5	-15,7							
Миколаївська область	10,3	44,8	44,8	100,0	29	-9,1	-15,2	-10,3	-27,6	-34,5	-6,9	-25,4							
Одеська область	9,3	65,1	25,6	100,0	43	2,0	-5,9	-23,9	-23,9	-16,3	7,6	-18,2							
Полтавська область	13,7	58,8	27,5	100,0	51	-2,3	-2,0	2,1	-21,7	-13,7	8,0	-11,4							
Рівненська область	0,0	72,7	27,3	100,0	22	-9,5	0,0	9,1	-9,1	-27,3	-18,2	-17,7							
Сумська область	4,8	71,4	23,8	100,0	21	-4,3	0,0	20,0	-22,7	-19,0	3,7	-14,7							
Тернопільська область	11,8	58,8	29,4	100,0	17	16,7	13,3	28,6	0,0	-17,6	-17,6	-34,3							
Харківська область	10,3	54,4	35,3	100,0	68	-7,6	-4,8	-16,2	-8,8	-25,0	-16,2	-17,4							
Херсонська область	5,3	68,4	26,3	100,0	19	-5,0	-13,6	-10,5	-4,8	-21,1	-16,3	-16,1							
Хмельницька область	18,2	36,4	45,5	100,0	22	-5,0	13,3	5,0	-25,0	-27,3	-2,3	-22,3							
Черкаська область	0,0	56,0	44,0	100,0	25	-9,7	-3,2	-40,6	-58,1	-44,0	14,1	-34,3							
Чернівецька область	8,3	83,3	8,3	100,0	12	-22,2	-16,7	-25,0	28,6	0,0	-28,6	22,2							
Чернігівська область	0,0	76,0	24,0	100,0	25	0,0	-10,0	-4,5	-4,0	-24,0	-20,0	-24,0							

Таблиця 3.5
Очікування респондентів щодо змін інвестиційних видатків на машини, обладнання, інструмент та інвентар на їх підприємствах у наступні три місяці

Підприємства	Збільшаться	Залишаться без змін	Зменшаться	Σ 4=1+2+3	Кількість відповідей	Баланс відповідей						Зміна в п. п.:			
						1	2	3	4	5	6	7	8	9	10=1-3
Усього	13,2	57,3	29,5	100,0	848	-1,5	-3,3	-10,0	-8,7	-16,3	-7,5	-14,8			
сільське господарство, лісове господарство та рибне господарство	21,9	57,0	21,1	100,0	128	2,6	6,0	4,0	-14,1	0,8	14,8	-1,9			
добувна промисловість і розроблення кар'єрів	5,0	75,0	20,0	100,0	40	1,6	1,7	-2,3	-9,4	-15,0	-5,6	-16,6			
переробна промисловість	17,0	57,4	25,6	100,0	176	-3,2	-1,7	-11,6	-5,6	-8,5	-2,9	-5,3			
постачання електроенергії, газу, пари, водопостачання, каналізація, поводження з відходами	10,6	0,0	29,8	100,0	47	-10,9	11,6	4,5	-10,9	-19,1	-8,3	-8,3			
будівництво	14,3	45,7	40,0	100,0	35	-33,3	-5,4	-21,2	-21,1	-25,7	-4,7	7,6			
оптова і роздрібна торгівля, ремонт автотранспортних засобів і мотоциклів	10,1	57,1	32,7	100,0	168	-3,0	-8,5	-14,5	-1,5	-22,6	-21,1	-19,6			
транспорт, складське господарство, поштова та кур'єрська діяльність, телекомунікації	10,7	56,0	33,3	100,0	84	4,8	3,5	-10,5	-7,0	-22,6	-15,6	-27,4			
інші	9,4	55,9	34,7	100,0	170	5,3	-17,6	-17,4	-13,8	-25,3	-11,5	-30,6			
малі	10,1	57,0	32,9	100,0	258	1,1	-2,8	-6,6	-14,4	-22,9	-8,4	-24,0			
середні	14,9	57,0	28,2	100,0	309	-0,5	-6,9	-11,9	-11,0	-13,3	-2,3	-12,7			
великі	14,2	58,0	27,8	100,0	281	-4,7	0,0	-10,8	-0,7	-13,5	-12,8	-8,9			
частка державної або комунальної власності в статутному капіталі:	13,3	58,0	28,7	100,0	690	-2,2	-3,2	-10,2	-8,9	-15,4	-6,5	-13,2			
до 25% уклjučно	13,1	54,2	32,7	100,0	153	0,6	-3,4	-9,1	-7,7	-19,6	-11,9	-20,3			
більше 25%															
здійснюють експортно-імпортні операції:															
лише експортні операції	18,1	59,7	22,2	100,0	72	0,0	-3,4	-8,8	-14,1	-4,2	9,9	-4,2			
лише імпортні операції	13,1	62,3	24,6	100,0	61	-2,4	-5,0	-5,2	0,0	-11,5	-11,5	-9,1			
експортні та імпортні операції	13,3	58,0	28,8	100,0	226	1,1	-3,9	-13,4	-3,3	-15,5	-12,1	-16,6			
не здійснюють	12,5	55,9	31,6	100,0	487	-3,7	-2,7	-9,5	-11,7	-19,1	-7,4	-15,4			
які в наступні 12 місяців очікують:															
збільшення обсягів реалізації	29,8	56,7	13,5	100,0	178	17,7	15,5	14,4	8,8	16,3	7,5	-1,4			
зменшення обсягів реалізації	6,7	43,7	49,6	100,0	284	-24,4	-32,7	-37,7	-35,6	-43,0	-7,4	-18,6			
прикордоння зростання цін реалізації	13,7	57,7	28,6	100,0	650	2,1	0,0	-7,6	-6,7	-14,9	-8,2	-17,1			
які постійно стежать за діяльністю															
Національного банку України	14,9	55,3	29,8	100,0	235	2,1	-9,1	-2,6	-1,5	-14,9	-13,3	-17,0			
Вінницька область	31,4	45,7	22,9	100,0	35	23,3	10,3	14,7	-15,2	8,6	23,7	-14,8			
Волинська область	23,5	58,8	17,6	100,0	17	28,6	35,0	5,0	31,6	5,9	-25,7	-22,7			
Дніпропетровська область	2,9	77,9	19,1	100,0	136	-3,4	-11,4	-17,9	2,9	-16,2	-19,1	-12,8			
Житомирська область	4,0	52,0	44,0	100,0	25	-3,8	-13,6	-15,0	-12,5	-40,0	-27,5	-36,2			
Закарпатська область	35,3	58,8	5,9	100,0	17	-31,6	0,0	-9,5	-15,8	29,4	45,2	61,0			
Запорізька область	10,2	65,3	24,5	100,0	49	-1,9	-19,3	-10,2	-7,8	-14,3	-6,4	-12,4			
Івано-Франківська область	27,6	41,4	31,0	100,0	29	-8,0	22,2	-20,7	-3,1	-3,4	0,3	4,6			
Київська область та м. Київ	12,4	45,7	41,9	100,0	105	0,9	-12,2	-19,7	-21,1	-29,5	-8,4	-30,5			
Кіровоградська область	21,7	34,8	43,5	100,0	23	0,0	5,6	-10,0	23,8	-21,7	-45,5	-21,7			
Львівська область	23,1	50,0	26,9	100,0	52	6,3	17,0	15,4	1,9	-3,8	-5,7	-10,1			
Миколаївська область	17,2	48,3	34,5	100,0	29	-3,0	-12,1	3,4	-20,7	-17,2	3,4	-14,2			
Одеська область	9,1	56,8	34,1	100,0	44	0,0	-3,8	-23,9	-19,6	-25,0	-5,4	-25,0			
Полтавська область	13,5	55,8	30,8	100,0	52	13,3	1,9	10,4	-6,4	-17,3	-10,9	-30,6			
Рівненська область	4,5	68,2	27,3	100,0	22	-4,8	4,8	-4,5	-4,5	-22,7	-18,2	-18,0			
Сумська область	9,1	72,7	18,2	100,0	22	21,7	21,7	17,4	-25,0	-9,1	15,9	-30,8			
Тернопільська область	17,6	52,9	29,4	100,0	17	0,0	23,5	0,0	6,7	-11,8	-18,4	-11,8			
Харківська область	11,3	59,2	29,6	100,0	71	-7,2	-15,9	-21,4	-7,7	-18,3	-10,6	-11,1			
Херсонська область	5,3	68,4	26,3	100,0	19	0,0	0,0	-5,3	-4,8	-21,1	-16,3	-21,1			
Хмельницька область	17,4	34,8	47,8	100,0	23	0,0	11,8	-9,1	-13,0	-30,4	-17,4	-30,4			
Черкаська область	8,0	44,0	48,0	100,0	25	-12,9	12,9	-37,5	-54,8	-40,0	14,8	-27,1			
Чернівецька область	36,4	54,5	9,1	100,0	11	-12,5	-14,3	-25,0	25,0	27,3	2,3	39,8			
Чернігівська область	8,0	68,0	24,0	100,0	25	-11,1	5,0	-4,3	4,0	-16,0	-20,0	-4,9			

Таблиця 3.6

Очікування респондентів щодо змін кількості працівників на їх підприємствах у наступні три місяці

Підприємства	Збільшиться			Залишиться без змін	Зменшиться	Σ 4=1+2+3	Кількість відповідей	Баланс відповідей						% відповідей						
	1		2					3	I кв. 2014 р.		II кв. 2014 р.		III кв. 2014 р.		IV кв. 2014 р.		I кв. 2015 р.		Зміна в п. п.:	
	1	2	3					4	5	6	7	8	9	10=1-3	11=10-9	12=10-6	11=10-9	12=10-6		
Усього	6,3	68,3	25,4	100,0	924	-7,7	-8,6	-16,2	-16,7	-19,2	-2,4	-11,5								
сільське господарство, лісове господарство та рибне господарство	14,0	66,9	19,1	100,0	136	-1,7	3,1	-15,6	-30,4	-5,1	25,2	-3,5								
добувна промисловість і розроблення кар'єрів	2,5	82,5	15,0	100,0	40	-6,6	-10,3	2,3	-17,6	-12,5	5,1	-5,9								
переробна промисловість	6,5	64,9	28,6	100,0	185	-11,3	-9,0	-22,0	-14,4	-22,2	-7,7	-10,8								
постачання електроенергії, газу, пари, водопостачання, каналізація, поводження з відходами	0,0	0,0	25,5	100,0	47	-18,8	-9,1	-8,7	-19,1	-25,5	-6,4	-6,8								
будівництво	8,6	48,6	42,9	100,0	35	-19,6	-7,7	-13,9	-17,9	-34,3	-16,3	-14,7								
оптова і роздрібна торгівля, ремонт автотранспортних засобів і мотоциклів	4,7	73,8	21,5	100,0	191	-5,2	-6,9	-14,2	-8,8	-16,8	-7,9	-11,6								
транспорт, складське господарство, поштова та кур'єрська діяльність, телекомунікації	4,2	58,9	36,8	100,0	95	-7,5	-14,9	-20,2	-21,8	-32,6	-10,8	-25,1								
інші	5,1	70,8	24,1	100,0	195	-3,7	-13,0	-17,6	-14,8	-19,0	-4,2	-15,3								
малі	6,1	71,3	22,6	100,0	296	-5,1	-3,3	-12,1	-13,8	-16,6	-2,8	-11,5								
середні	6,9	66,9	26,3	100,0	335	-6,4	-12,5	-14,3	-18,2	-19,4	-1,2	-13,0								
великі	5,8	66,9	27,3	100,0	293	-11,4	-9,3	-22,2	-18,2	-21,5	-3,4	-10,1								
частка державної або комунальної власності в статутному капіталі: до 25% включно	6,9	68,4	24,7	100,0	754	-6,2	-7,5	-14,0	-15,5	-17,8	-2,3	-11,6								
більше 25%	3,7	66,7	29,6	100,0	162	-17,7	-15,7	-28,2	-22,7	-25,9	-3,2	-8,2								
здійснюють експортно-імпорتنі операції: лише експортні операції	8,9	67,1	24,1	100,0	79	-9,5	-12,4	-17,7	-22,1	-15,2	6,9	-5,7								
лише імпорتنі операції	4,8	76,2	19,0	100,0	63	-2,2	0,0	-9,5	-13,5	-14,3	-0,8	-12,1								
експортні та імпорتنі операції не здійснюють	4,1	66,3	29,6	100,0	243	-7,9	-7,5	-17,3	-13,3	-25,5	-12,2	-17,7								
які в наступні 12 місяців очікують: збільшення обсягів реалізації	19,7	65,8	14,5	100,0	193	6,1	9,2	0,5	-3,8	5,2	9,0	-0,9								
зменшення обсягів реалізації	2,0	51,5	46,6	100,0	305	-36,4	-39,7	-38,3	-41,5	-44,6	-3,1	-8,2								
прискорення зростання цін реалізації	6,4	68,0	25,6	100,0	703	-6,2	-6,2	-13,4	-15,6	-19,2	-3,6	-13,0								
які постійно стежать за діяльністю національного банку України	6,3	66,1	27,6	100,0	254	-7,0	-9,9	-16,8	-13,3	-21,3	-7,9	-14,2								
Вінницька область	5,0	82,5	12,5	100,0	40	3,1	11,4	-11,4	-16,2	-7,5	8,7	-10,6								
Волинська область	5,0	70,0	25,0	100,0	20	-9,1	4,8	-20,0	-10,0	-20,0	-10,0	-10,9								
Дніпропетровська область	0,7	81,9	17,4	100,0	138	-8,7	-3,4	-10,0	-7,1	-16,7	-9,5	-7,9								
Житомирська область	0,0	56,0	44,0	100,0	25	-11,5	-11,5	-16,0	-20,0	-44,0	-24,0	-32,5								
Закарпатська область	4,3	87,0	8,7	100,0	23	-22,7	-9,1	-13,0	-4,5	-4,3	0,2	18,4								
Запорізька область	10,2	65,3	24,5	100,0	49	-9,3	-12,3	-30,6	-31,4	-14,3	17,1	-5,0								
Івано-Франківська область	13,8	69,0	17,2	100,0	29	0,0	3,7	-25,8	-6,5	-3,4	3,0	-3,4								
Київська область та м. Київ	4,9	57,7	37,4	100,0	123	-15,3	-6,0	-17,3	-16,4	-32,5	-16,2	-17,3								
Кіровоградська область	4,3	78,3	17,4	100,0	23	0,0	-14,3	-34,8	-12,5	-13,0	-0,5	-13,0								
Львівська область	13,6	62,7	23,7	100,0	59	-5,9	-1,9	-5,0	-19,3	-10,2	9,1	4,3								
Миколаївська область	10,3	69,0	20,7	100,0	39	-15,2	-9,1	-24,1	-34,5	-10,3	24,1	4,8								
Одеська область	6,8	59,3	33,9	100,0	59	10,4	-15,5	-31,7	-27,4	-27,1	0,3	-37,6								
Полтавська область	3,8	77,4	18,9	100,0	53	-1,9	-6,9	0,0	-21,2	-15,1	6,1	-13,2								
Рівненська область	4,5	81,8	13,6	100,0	48	-4,8	4,8	0,0	-13,6	-9,1	4,5	-4,3								
Сумська область	14,8	70,4	14,8	100,0	27	-7,4	-7,4	-7,7	-22,2	0,0	22,2	7,4								
Тернопільська область	26,3	68,4	5,3	100,0	19	5,3	11,1	-11,1	-5,3	21,1	26,3	15,8								
Харківська область	4,1	64,4	31,5	100,0	73	-16,0	-17,1	-21,6	-12,2	-27,4	-15,2	-11,4								
Херсонська область	5,0	60,0	35,0	100,0	20	0,0	-18,2	-23,8	-14,3	-30,0	-15,7	-30,0								
Хмельницька область	7,7	50,0	42,3	100,0	26	-12,0	8,7	-7,7	-36,0	-34,6	1,4	-22,6								
Черкаська область	10,7	42,9	46,4	100,0	28	-6,5	-6,5	-21,9	-28,1	-35,7	-7,6	-29,3								
Чернівецька область	0,0	85,7	14,3	100,0	14	-12,5	7,1	-33,3	14,3	-14,3	-28,6	-1,8								
Чернівецька область	4,0	68,0	28,0	100,0	25	4,5	-22,7	-8,0	-16,0	-24,0	-8,0	-28,5								

Таблиця 3.7

Очікування респондентів щодо змін витрат на одиницю продукції на їх підприємствах у наступні три місяці

Підприємства	Збільшаться	Залишаться без змін	Зменшаться	Σ	Кількість відповідей	Баланс відповідей				% відповідей			
						1	2	3	4=1+2+3	5	6	7	8
Усього	60,1	34,0	5,9	100,0	895	27,6	38,4	42,2	42,9	54,2	11,3	26,6	
сільське господарство, лісове господарство та рибне господарство	69,9	25,6	4,5	100,0	133	33,6	50,8	48,9	45,9	65,4	19,5	31,8	
добувна промисловість і розроблення кар'єрів	43,9	53,7	2,4	100,0	41	13,3	20,7	29,5	24,2	41,5	17,2	28,1	
переробна промисловість	68,3	25,7	6,0	100,0	183	34,6	52,5	51,6	51,9	62,3	10,4	27,7	
постачання електроенергії, газу, пари, водопостачання, каналізація, поводження з відходами	52,2	0,0	2,2	100,0	46	18,8	34,9	36,4	44,4	50,0	5,6	31,3	
будівництво	60,0	25,7	14,3	100,0	35	26,1	18,4	26,5	42,1	45,7	3,6	19,6	
оптова і роздрібна торгівля, ремонт автотранспортних засобів і мотоциклів	56,4	37,6	6,1	100,0	181	30,4	33,5	42,9	40,4	50,3	9,9	19,9	
транспорт, складське господарство, поштова та кур'єрська діяльність, телекомунікації	68,8	25,8	5,4	100,0	93	23,5	35,2	40,4	45,7	63,4	17,7	39,9	
інші	49,7	43,2	7,1	100,0	183	19,4	30,4	35,4	36,3	42,6	6,3	23,3	
малі	55,6	35,5	9,0	100,0	279	32,9	37,1	38,8	40,6	46,6	6,0	13,7	
середні	61,7	32,8	5,5	100,0	326	30,9	38,3	45,6	46,4	56,1	9,7	25,3	
великі	62,8	33,8	3,4	100,0	290	19,5	39,5	41,3	40,7	59,3	18,6	39,8	
частка державної або комунальної власності в статутному капіталі: більше 25%	60,6	32,7	6,7	100,0	731	28,5	40,7	44,1	44,6	53,9	9,3	25,4	
здійснюють експортно-імпортні операції:													
лише експортні операції	57,7	38,5	3,8	100,0	78	31,9	36,8	52,5	46,1	53,8	7,8	21,9	
лише імпортні операції	68,9	24,6	6,6	100,0	61	37,1	40,5	45,0	44,4	62,3	17,9	25,2	
експортні та імпортні операції	61,3	32,8	5,9	100,0	238	23,8	42,3	50,2	42,4	55,5	13,0	31,6	
не здійснюють	58,8	35,1	6,0	100,0	515	26,4	36,5	37,1	42,3	52,8	10,5	26,4	
які в наступні 12 місяців очікують:													
збільшення обсягів реалізації	60,6	34,7	4,7	100,0	193	27,8	43,6	46,3	45,0	56,0	10,9	28,2	
зменшення обсягів реалізації	66,7	24,2	9,1	100,0	297	36,7	43,4	48,1	45,1	57,6	12,5	20,9	
прискорення зростання цін реалізації	64,4	30,2	5,4	100,0	682	32,5	45,3	48,9	52,3	58,9	6,6	26,4	
які постійно стежать за діяльністю Національного банку України	57,5	34,4	8,1	100,0	247	23,7	33,8	47,9	43,3	49,4	6,0	25,7	
Вінницька область	53,1	43,8	3,1	100,0	32	34,5	33,3	48,1	60,0	50,0	-10,0	15,5	
Волинська область	45,0	50,0	5,0	100,0	20	22,7	47,6	50,0	36,8	40,0	3,2	17,3	
Дніпропетровська область	42,4	52,5	5,0	100,0	139	19,5	21,5	11,4	17,3	37,4	20,1	17,9	
Житомирська область	68,0	28,0	4,0	100,0	25	50,0	45,8	59,1	45,8	64,0	18,2	14,0	
Закарпатська область	55,0	35,0	10,0	100,0	20	13,6	30,0	36,4	40,9	45,0	4,1	31,4	
Запорізька область	55,1	40,8	4,1	100,0	49	27,8	36,8	49,0	47,1	51,0	4,0	23,2	
Івано-Франківська область	46,7	36,7	16,7	100,0	30	8,3	25,9	19,4	22,6	30,0	7,4	21,7	
Київська область та м. Київ	72,2	21,7	6,1	100,0	115	42,6	44,7	54,7	51,3	66,1	14,8	23,5	
Кіровоградська область	65,2	30,4	4,3	100,0	23	47,6	40,0	60,0	54,5	60,9	6,3	13,3	
Львівська область	68,4	28,1	3,5	100,0	57	30,0	56,0	57,1	43,6	64,9	21,3	34,9	
Миколаївська область	69,0	20,7	10,3	100,0	29	27,3	36,4	24,1	37,9	58,6	20,7	31,3	
Одеська область	58,8	33,3	7,8	100,0	51	11,1	47,6	43,9	45,0	51,0	6,0	39,9	
Полтавська область	60,4	39,6	0,0	100,0	53	40,0	39,3	40,4	68,0	60,4	-7,6	20,4	
Рівненська область	59,1	36,4	4,5	100,0	22	9,5	14,3	36,4	22,7	54,5	31,8	45,0	
Сумська область	55,6	44,4	0,0	100,0	17	20,8	44,0	44,0	46,2	55,6	9,4	34,7	
Тернопільська область	73,7	15,8	10,5	100,0	19	31,6	55,6	37,5	58,8	63,2	4,3	31,6	
Харківська область	63,5	27,0	9,5	100,0	74	21,9	35,1	52,7	41,7	54,1	12,4	32,1	
Херсонська область	85,7	9,5	4,8	100,0	21	34,8	52,2	61,9	76,2	81,0	4,8	46,2	
Хмельницька область	73,1	15,4	11,5	100,0	26	39,1	31,8	66,7	76,2	61,5	-14,7	22,4	
Черкаська область	66,7	25,9	7,4	100,0	27	38,7	38,7	68,8	21,9	59,3	37,4	20,5	
Чернівецька область	45,5	45,5	9,1	100,0	11	16,7	33,3	25,0	25,0	36,4	11,4	19,7	
Чернігівська область	64,0	36,0	0,0	100,0	25	20,0	19,0	20,8	54,2	64,0	9,8	44,0	

Таблиця 3.8

Очікування респондентів щодо змін витрат на оплату праці одного найманого працівника на їх підприємствах у наступні три місяці

Підприємства	Збільшаться			Залишаться без змін	Зменшаться	Σ 4=1+2+3	Кількість відповідей	Баланс відповідей				Зміна в п. п.:				
	1	2	3					4=1+2+3	5	6	7	8	9	I кв. 2014 р.		
														I кв. 2014 р.	II кв. 2014 р.	III кв. 2014 р.
Усього	27,2	64,0	8,8	100,0	916	20,2	15,7	15,8	16,9	18,3	1,4	1,4	-1,9			
сільське господарство, лісове господарство та рибне господарство	44,1	51,5	4,4	100,0	136	25,4	40,2	28,4	23,3	39,7	16,4	16,4	14,3			
добува промисловість і розроблення кар'єрів	7,5	85,0	7,5	100,0	40	23,7	24,1	13,6	11,8	0,0	-11,8	4,3	4,7			
переробна промисловість	30,1	65,6	4,3	100,0	186	21,1	15,6	17,6	21,5	25,8	4,3	4,3	4,7			
постачання електроенергії, газу, пари, водопостачання, каналізація, поводження з відходами	2,1	0,0	17,0	100,0	47	10,9	26,7	4,3	10,6	-14,9	-25,5	-25,8	-0,6			
будівництво	26,5	52,9	20,6	100,0	34	6,5	0,0	0,0	20,5	5,9	-14,6	-14,6	-0,6			
оптова і роздрібна торгівля, ремонт автотранспортних засобів і мотоциклів	25,7	68,4	5,9	100,0	187	21,9	9,9	18,2	18,5	19,8	1,3	1,3	-2,1			
транспорт, складське господарство, поштова та кур'єрська діяльність, телекомунікації	25,3	64,2	10,5	100,0	95	22,8	12,9	12,0	13,3	14,7	1,5	1,5	-8,0			
інші	25,1	60,2	14,7	100,0	191	15,9	6,6	11,4	10,2	10,5	0,3	0,3	-5,4			
малі	27,7	59,6	12,7	100,0	292	21,2	18,6	15,4	15,6	15,1	-0,6	-0,6	-6,2			
середні	28,9	64,5	6,6	100,0	332	22,1	13,0	21,6	20,1	22,3	2,2	2,2	0,2			
великі	24,7	67,8	7,5	100,0	292	17,3	15,8	9,8	14,4	17,1	2,7	2,7	-0,2			
частка державної або комунальної власності в статутному капіталі:	29,0	63,2	7,8	100,0	748	20,4	15,7	18,0	18,6	21,3	2,7	2,7	0,9			
більше 25%	18,0	68,3	13,7	100,0	161	19,1	16,4	5,1	7,9	4,3	-3,5	-3,5	-14,8			
здійснюють експортно-імпорتنі операції:																
лише експортні операції	35,4	59,5	5,1	100,0	79	21,1	16,5	33,9	28,9	30,4	1,4	1,4	9,3			
лише імпорتنі операції	27,4	66,1	6,5	100,0	62	23,1	10,3	19,0	9,7	21,0	11,2	11,2	-2,1			
експортні та імпорتنі операції	23,2	66,0	10,8	100,0	241	21,4	13,2	16,4	16,1	12,4	-3,7	-3,7	-8,9			
не здійснюють	27,7	63,7	8,7	100,0	531	18,4	17,3	13,0	16,5	19,0	2,5	2,5	0,6			
які в наступні 12 місяців очікують:																
збільшення обсягів реалізації	43,3	55,7	1,0	100,0	194	32,1	30,4	37,0	27,2	42,3	15,0	15,0	10,2			
зменшення обсягів реалізації	20,1	62,2	17,8	100,0	304	9,2	-5,2	2,3	3,6	2,3	-1,3	-1,3	-6,9			
прискорення зростання цін реалізації	29,8	62,7	7,6	100,0	699	24,7	18,1	21,7	22,5	22,2	-0,3	-0,3	-2,5			
які постійно стежать за діяльністю Національного банку України	24,4	64,0	11,6	100,0	250	18,2	10,6	20,5	16,7	12,8	-3,9	-3,9	-5,4			
Вінницька область	34,1	58,5	7,3	100,0	41	28,1	28,6	11,4	13,5	26,8	13,3	13,3	-1,3			
Волинська область	35,0	60,0	5,0	100,0	20	13,6	47,6	10,0	30,0	30,0	0,0	0,0	16,4			
Дніпропетровська область	17,3	73,4	9,4	100,0	139	16,1	15,4	6,4	5,7	7,9	2,2	2,2	-8,2			
Житомирська область	24,0	64,0	12,0	100,0	25	34,6	34,6	33,3	20,0	12,0	-8,0	-8,0	-22,6			
Закарпатська область	26,1	69,6	4,3	100,0	23	4,5	22,7	43,5	36,4	21,7	-14,6	-14,6	17,2			
Запорізька область	18,4	73,5	8,2	100,0	49	29,6	5,3	0,0	3,9	10,2	6,3	6,3	-19,4			
Івано-Франківська область	44,8	41,4	13,8	100,0	29	0,0	14,8	0,0	21,2	31,0	9,8	9,8	31,0			
Київська область та м. Київ	25,2	61,8	13,0	100,0	123	18,5	9,7	18,1	15,3	12,2	-3,1	-3,1	-6,3			
Кіровоградська область	37,5	58,3	4,2	100,0	24	38,1	28,6	13,6	45,8	33,3	-12,5	-12,5	-4,8			
Львівська область	30,5	62,7	6,8	100,0	59	29,4	20,8	37,3	13,8	20,7	9,9	9,9	-5,7			
Миколаївська область	31,0	58,6	10,3	100,0	29	24,2	21,2	17,2	17,2	20,7	3,4	3,4	-3,6			
Одеська область	26,9	57,7	15,4	100,0	52	13,4	8,8	0,0	23,3	11,5	-11,8	-11,8	-1,9			
Полтавська область	15,1	79,2	5,7	100,0	53	23,5	21,1	19,2	24,5	9,4	-15,1	-15,1	-14,1			
Рівненська область	31,8	63,6	4,5	100,0	22	14,3	23,8	22,7	18,2	27,3	9,1	9,1	13,0			
Сумська область	30,8	69,2	0,0	100,0	26	15,4	34,6	34,6	12,0	30,8	18,8	18,8	15,4			
Тернопільська область	63,2	36,8	0,0	100,0	19	33,3	27,8	26,3	26,3	63,2	36,8	36,8	29,8			
Харківська область	26,0	64,4	9,6	100,0	73	17,1	7,9	17,6	16,2	16,4	0,2	0,2	-0,7			
Херсонська область	45,0	55,0	0,0	100,0	20	0,0	8,7	4,8	23,8	45,0	21,2	21,2	45,0			
Хмельницька область	38,5	50,0	11,5	100,0	26	33,3	30,4	38,5	18,2	26,9	8,7	8,7	-6,4			
Черкаська область	35,7	50,0	14,3	100,0	28	22,6	22,6	15,6	9,4	21,4	12,1	12,1	-1,2			
Чернівецька область	9,1	90,9	0,0	100,0	11	12,5	14,3	-11,1	35,7	9,1	-26,6	-26,6	-3,4			
Чернігівська область	20,0	72,0	8,0	100,0	25	27,3	14,3	12,0	24,0	12,0	-12,0	-12,0	-15,3			

Таблиця 4

Індекс ділових очікувань на наступні 12 місяців

Підприємства	I кв. 2014 р.	II кв. 2014 р.	III кв. 2014 р.	IV кв. 2014 р.	I кв. 2015 р.	Зміна в п. п. до:	
						IV кв. 2014 р.	I кв. 2014 р.
A	1	2	3	4	5	6=5-4	7=5-1
Усього	104,2	101,5	93,2	96,1	83,5	-12,6	-20,7
сільське господарство, лісове господарство та рибне господарство	114,7	110,7	101,1	101,7	98,5	-3,2	-16,2
добувна промисловість і розроблення кар'єрів	115,7	99,3	108,2	95,1	100,4	5,3	-15,3
переробна промисловість	102,0	103,4	94,1	102,9	87,1	-15,8	-15,0
постачання електроенергії, газу, пари, водопостачання, каналізація, поводження з відходами	99,8	0,0	96,5	102,1	84,6	-17,5	-15,2
будівництво	97,8	109,4	94,1	102,7	80,5	-22,2	-17,3
оптова і роздрібна торгівля, ремонт автотранспортних засобів і мотоциклів	102,2	99,5	93,0	95,4	75,0	-20,4	-27,3
транспорт, складське господарство, поштова та кур'єрська діяльність, телекомунікації	105,9	100,0	87,1	91,3	73,6	-17,7	-32,3
інші	100,0	93,0	85,1	86,7	79,2	-7,5	-20,7
малі	100,8	101,8	94,1	93,2	78,8	-14,4	-22,0
середні	104,7	98,9	92,4	91,8	84,6	-7,3	-20,1
великі	106,7	103,8	93,1	104,2	86,8	-17,4	-19,9
частка державної або комунальної власності в статутному капіталі:							
до 25% включно	104,1	102,0	94,0	96,1	83,5	-12,6	-20,6
більше 25%	104,5	98,2	88,2	96,4	82,4	-14,0	-22,0
здійснюють експортно-імпорتنі операції:							
лише експортні операції	105,8	103,0	97,3	98,5	96,4	-2,0	-9,4
лише імпорتنі операції	106,1	108,3	107,3	103,5	94,3	-9,3	-11,8
експортні та імпорتنі операції	107,3	101,9	94,3	100,4	81,8	-18,5	-25,5
не здійснюють	102,1	100,2	90,1	93,0	81,3	-11,7	-20,8
які в наступні 12 місяців очікують:							
збільшення обсягів реалізації	149,4	146,0	144,9	147,7	139,1	-8,6	-10,3
зменшення обсягів реалізації	47,2	45,2	43,1	41,8	37,3	-4,5	-10,0
прискорення зростання цін реалізації	107,2	105,3	95,7	98,3	84,4	-14,0	-22,8
які постійно стежать за діяльністю							
Національного банку України	109,9	101,6	100,0	100,6	82,6	-18,0	-27,2
Вінницька область	126,8	120,0	102,3	94,4	91,6	-2,8	-35,2
Волинська область	96,3	124,9	75,7	113,0	96,2	-16,8	-0,1
Дніпропетровська область	105,9	100,4	98,9	101,3	88,7	-12,6	-17,2
Житомирська область	97,7	95,4	92,2	79,7	57,6	-22,1	-40,1
Закарпатська область	94,6	106,8	99,0	102,0	105,9	3,8	11,2
Запорізька область	97,0	86,7	78,4	80,4	89,8	9,4	-7,2
Івано-Франківська область	105,1	122,5	84,3	115,0	92,1	-23,0	-13,1
Київська область та м. Київ	99,6	101,1	89,3	89,6	69,4	-20,3	-30,3
Кіровоградська область	109,4	107,6	95,7	107,0	82,5	-24,4	-26,8
Львівська область	117,2	125,5	114,6	101,8	101,6	-0,2	-15,5
Миколаївська область	105,5	102,4	103,4	89,0	80,7	-8,3	-24,8
Одеська область	116,0	97,5	82,8	83,6	75,7	-7,9	-40,3
Полтавська область	116,2	102,9	104,8	100,0	87,1	-13,0	-29,1
Рівненська область	101,0	112,4	108,3	100,9	83,6	-17,3	-17,3
Сумська область	130,2	109,8	101,6	98,2	98,6	0,4	-31,6
Тернопільська область	119,6	129,9	101,5	117,5	107,8	-9,7	-11,8
Харківська область	99,9	96,7	84,2	102,5	79,8	-22,7	-20,1
Херсонська область	102,5	87,7	86,4	101,0	62,7	-38,3	-39,8
Хмельницька область	95,7	102,8	89,9	86,5	70,8	-15,7	-25,0
Черкаська область	105,2	112,3	66,3	66,9	63,2	-3,7	-41,9
Чернівецька область	80,7	109,0	114,4	132,4	94,6	-37,8	13,9
Чернігівська область	99,3	100,9	94,7	110,4	84,0	-26,4	-15,3

Таблиця 4.1

Оцінка респондентів фінансово-економічного стану своїх підприємств у наступні 12 місяців

Підприємства	Покращиться	Залишиться без змін	Погіршиться	Σ	Кількість відповідей	Баланс відповідей				Зміна в п. п.:		
						1	2	3	4=1+2+3	5	6	7
Усього	14,0	50,5	35,5	100,0	901	8,1	8,3	-5,7	-7,1	-21,5	-14,4	-29,6
сільське господарство, лісове господарство та рибне господарство	17,1	50,4	32,6	100,0	129	17,4	16,2	-6,0	-2,9	-15,5	-12,6	-32,9
добування промисловості і розроблення кар'єрів	22,5	55,0	22,5	100,0	40	24,2	12,5	6,8	-12,1	0,0	12,1	-24,2
переробна промисловість	16,1	55,0	28,9	100,0	180	6,1	11,5	-5,6	4,9	-12,8	-17,7	-18,9
постачання електроенергії, газу, пари, водопостачання, каналізація, поводження з відходами	15,9	0,0	38,6	100,0	44	-6,3	2,2	-18,2	-6,5	-22,7	-16,2	-16,5
будівництво	13,9	52,8	33,3	100,0	36	-6,5	30,0	2,9	2,6	-19,4	-22,0	-12,9
оптова і роздрібна торгівля, ремонт автотранспортних засобів і мотоциклів	11,1	47,9	41,1	100,0	190	7,7	6,6	-3,1	-8,8	-30,0	-21,2	-37,7
транспорт, складське господарство, поштова та кур'єрська діяльність, телекомунікації	8,6	48,4	43,0	100,0	93	13,6	-5,1	-9,5	-19,4	-34,4	-15,0	-48,0
інші	13,2	49,7	7,4	100,0	189	2,4	7,4	-7,7	-14,2	-23,8	-9,6	-26,2
малі	14,1	45,8	40,1	100,0	284	3,4	12,5	-5,7	-5,9	-26,1	-20,2	-29,5
середні	14,1	51,4	34,6	100,0	327	8,6	6,9	-5,7	-12,0	-20,5	-8,5	-29,1
великі	13,8	54,1	32,1	100,0	290	11,7	5,7	-5,6	-2,4	-18,3	-15,9	-30,0
частка державної або комунальної власності в статутному капіталі: до 25% включно	13,7	50,8	35,5	100,0	730	7,6	9,0	-5,5	-7,0	-21,8	-14,8	-29,4
більше 25%	13,5	49,7	36,8	100,0	163	10,3	2,5	-7,7	-7,2	-23,3	-16,1	-33,6
здійснюють експортно-імпортні операції: лише експортні операції	15,4	55,1	29,5	100,0	78	10,5	9,3	13,1	-12,3	-14,1	-1,8	-24,6
лише імпортні операції	18,0	54,1	27,9	100,0	61	9,9	11,6	7,3	1,4	-9,8	-11,2	-19,7
експортні та імпортні операції	14,9	49,4	35,7	100,0	235	10,6	9,0	-6,8	-2,8	-20,9	-18,0	-31,4
не здійснюють	13,0	50,0	37,0	100,0	524	6,3	7,5	-9,2	-9,4	-24,0	-14,6	-30,4
які в наступні 12 місяців очікують: збільшення обсягів реалізації	52,4	38,1	9,5	100,0	189	69,5	69,6	60,0	59,2	42,9	-16,4	-26,6
зменшення обсягів реалізації	0,3	20,6	79,1	100,0	306	-65,7	-65,7	-71,2	-75,1	-78,8	-3,7	-13,3
прискорення зростання цін реалізації	14,7	50,5	34,8	100,0	689	10,1	12,4	-3,8	-3,7	-20,2	-16,5	-30,2
які постійно стежать за діяльністю Національного банку України	14,6	48,0	37,4	100,0	246	17,2	13,7	0,0	-3,3	-22,8	-19,4	-39,9
Вінницька область	12,2	51,2	36,6	100,0	41	30,3	37,1	-8,6	-5,4	-24,4	-19,0	-54,7
Волинська область	10,0	50,0	40,0	100,0	20	-9,1	15,0	-35,0	-40,0	-30,0	10,0	-20,9
Дніпропетровська область	15,8	57,6	26,6	100,0	139	16,1	7,4	12,9	5,0	-10,8	-15,8	-26,9
Житомирська область	4,0	36,0	60,0	100,0	25	11,5	7,7	-12,0	-32,0	-56,0	-24,0	-67,5
Закарпатська область	30,0	45,0	25,0	100,0	20	4,5	10,0	0,0	9,1	5,0	-4,1	0,5
Запорізька область	16,3	53,1	30,6	100,0	49	-3,7	-1,8	-26,5	-25,5	-14,3	11,2	-10,6
Івано-Франківська область	11,1	37,0	39,8	100,0	27	15,4	33,3	-3,1	18,2	-25,9	-44,1	-41,3
Київська область та м. Київ	16,1	51,9	44,1	100,0	118	1,7	15,2	-4,7	-12,8	-28,0	-15,1	-29,7
Кіровоградська область	13,6	50,0	36,4	100,0	22	19,0	0,0	-16,7	-27,3	-22,7	4,5	-41,8
Львівська область	23,2	55,4	21,4	100,0	56	18,8	34,6	20,7	-3,5	1,8	5,3	-17,0
Миколаївська область	10,3	62,1	27,6	100,0	29	24,2	9,1	0,0	0,0	-17,2	-17,2	-41,5
Одеська область	9,6	50,0	40,4	100,0	52	25,7	2,8	-23,2	-35,7	-30,8	4,9	-56,5
Полтавська область	15,1	47,2	37,7	100,0	53	11,8	10,7	7,8	-3,9	-22,6	-18,7	-34,4
Рівненська область	4,5	68,2	27,3	100,0	22	4,8	14,3	4,5	-22,7	-18,2	-27,5	-42,2
Сумська область	8,0	64,0	28,0	100,0	25	22,2	20,0	-8,7	-3,8	-20,0	-16,2	-42,2
Тернопільська область	36,8	26,3	36,8	100,0	19	10,5	42,1	-5,6	26,3	0,0	-26,3	-10,5
Харківська область	8,1	54,1	37,8	100,0	74	5,3	-2,6	-13,5	0,0	-29,7	-29,7	-35,0
Херсонська область	4,8	33,3	61,9	100,0	21	8,3	-13,0	-23,5	-14,3	-57,1	-42,9	-65,5
Хмельницька область	11,5	42,3	46,2	100,0	26	0,0	-18,2	-28,0	-24,0	-34,6	-10,6	-34,6
Черкаська область	10,3	48,3	41,4	100,0	29	9,7	22,6	-37,5	-31,3	-31,0	0,2	-40,7
Чернівецька область	22,2	55,6	22,2	100,0	9	0,0	43,8	0,0	64,3	0,0	-64,3	0,0
Чернігівська область	12,0	60,0	28,0	100,0	25	-9,1	9,5	-4,0	20,0	-16,0	-16,0	-36,0

Таблиця 4.2
Очікування респондентів щодо змін загальних обсягів реалізації продукції (послуг) їх підприємствами в наступні 12 місяців

Підприємства	Збільшаться	Залишаться без змін	Зменшаться	Σ	Кількість відповідей	Баланс відповідей				% відповідей			
						1	2	3	4=1+2+3	5	6	7	8
Усього	21,5	44,3	34,1	100,0	911	10,2	10,7	-3,1	-1,5	-12,6	-11,2	-22,8	
сільське господарство, лісове господарство та рибне господарство	37,2	42,6	20,2	100,0	129	35,0	43,5	15,0	15,9	17,1	1,1	-17,9	
добувна промисловість і розроблення кар'єрів	29,3	53,7	17,1	100,0	41	29,5	3,4	9,1	-2,9	12,2	15,1	-17,3	
переробна промисловість	26,6	44,6	28,8	100,0	184	10,5	12,4	-0,5	11,4	-2,2	-13,6	-12,7	
постачання електроенергії, газу, пари, водопостачання, каналізація, поводження з відходами	8,7	0,0	32,6	100,0	46	-6,3	20,0	-6,7	-4,3	-23,9	-19,7	-17,7	
будівництво	22,2	44,4	33,3	100,0	36	-6,7	19,5	-8,6	-10,3	-11,1	-0,9	-4,4	
оптова і роздрібна торгівля, ремонт автотранспортних засобів і мотоциклів	18,3	37,7	44,0	100,0	191	5,5	5,7	-1,5	-2,3	-25,7	-23,3	-31,1	
транспорт, складське господарство, поштова та кур'єрська діяльність, телекомунікації	11,7	48,9	39,4	100,0	94	13,6	-1,3	-11,5	-11,2	-27,7	-16,4	-41,3	
інші	15,3	44,2	40,5	100,0	190	-2,4	-0,6	-15,8	-16,5	-25,3	-8,8	-22,9	
малі	19,4	41,9	38,8	100,0	289	0,6	9,9	-4,5	-6,2	-19,4	-13,2	-20,0	
середні	21,2	44,5	34,2	100,0	330	10,6	8,3	-1,5	-6,4	-13,0	-6,6	-23,6	
великі	24,0	46,6	29,5	100,0	292	18,3	13,8	-3,6	9,6	-5,5	-15,1	-23,8	
частка державної або комунальної власності в статутному капіталі: більше 25%	22,3	42,9	34,8	100,0	739	9,1	11,3	-3,0	-2,2	-12,4	-10,2	-21,6	
здійснюють експортно-імпортні операції:	17,7	50,0	32,3	100,0	164	17,4	6,7	-4,5	3,3	-14,6	-17,9	-32,0	
лише експортні операції	25,6	44,9	29,5	100,0	78	12,5	15,3	12,7	0,0	-3,8	-3,8	-16,3	
лише імпортні операції	23,0	44,3	32,8	100,0	61	7,6	25,3	18,1	1,4	-9,8	-11,2	-17,4	
експортні та імпортні операції	22,7	41,2	36,1	100,0	238	19,3	9,0	1,3	6,1	-13,4	-19,5	-32,7	
не здійснюють	20,3	45,8	33,9	100,0	531	6,8	8,9	-9,6	-5,1	-13,6	-8,4	-20,4	
які в наступні 12 місяців очікують:													
збільшення обсягів реалізації	100,0	0,0	0,0	100,0	196	100,0	100,0	100,0	100,0	100,0	0,0	0,0	
зменшення обсягів реалізації	0,0	0,0	100,0	100,0	311	-100,0	-100,0	-100,0	-100,0	-100,0	0,0	0,0	
прискорення зростання цін реалізації	23,3	41,9	34,7	100,0	694	12,6	13,5	-0,2	1,0	-11,4	-12,3	-23,9	
які постійно стежать за діяльністю Національного банку України	20,2	40,7	39,1	100,0	248	20,8	9,9	5,3	-1,4	-19,0	-17,5	-39,7	
Вінницька область	24,4	46,3	29,3	100,0	41	39,4	40,0	0,0	-5,4	-4,9	0,5	-44,3	
Волинська область	10,0	50,0	40,0	100,0	20	-14,3	40,0	-25,0	-10,0	-30,0	-20,0	-15,7	
Дніпропетровська область	15,8	59,0	25,2	100,0	139	18,1	8,1	8,6	5,7	-9,4	-15,1	-27,5	
Житомирська область	8,0	40,0	52,0	100,0	25	-3,8	15,4	0,0	-32,0	-44,0	-12,0	-40,2	
Закарпатська область	23,8	61,9	14,3	100,0	21	9,5	5,0	19,0	22,7	9,5	-13,2	0,0	
Запорізька область	24,5	46,9	28,6	100,0	49	9,3	-10,5	-22,4	-19,6	-4,1	15,5	-13,3	
Івано-Франківська область	26,7	40,0	33,3	100,0	30	14,8	48,1	-18,2	9,1	-6,7	-15,8	-21,5	
Київська область та м. Київ	17,5	35,0	47,5	100,0	120	6,6	8,5	-1,5	-7,0	-30,0	-23,0	-36,6	
Кіровоградська область	26,1	47,8	26,1	100,0	23	9,1	0,0	-20,8	17,4	0,0	-17,4	-9,1	
Львівська область	38,6	36,8	24,6	100,0	57	16,3	37,7	23,3	15,8	14,0	-1,8	-2,3	
Миколаївська область	34,5	34,5	31,0	100,0	29	0,0	18,2	20,7	0,0	3,4	3,4	3,4	
Одеська область	7,8	47,1	45,1	100,0	51	23,6	2,7	-20,7	-23,2	-37,3	-14,0	-60,9	
Полтавська область	26,4	37,7	35,8	100,0	53	19,6	12,5	5,7	1,9	-9,4	-11,4	-29,0	
Рівненська область	18,2	59,1	22,7	100,0	22	9,5	28,6	-4,5	22,7	-4,5	-27,3	-14,1	
Сумська область	25,9	55,6	18,5	100,0	27	50,0	20,0	-14,8	-11,1	7,4	18,5	-42,6	
Тернопільська область	42,1	31,6	26,3	100,0	19	21,1	42,1	15,8	15,8	15,8	0,0	-5,3	
Харківська область	21,6	45,9	32,4	100,0	74	9,2	5,3	-8,1	8,1	-10,8	-18,9	-20,0	
Херсонська область	14,3	19,0	66,7	100,0	21	8,3	0,0	-41,2	10,0	-52,4	-62,4	-60,7	
Хмельницька область	20,0	32,0	48,0	100,0	25	16,0	-4,3	-20,8	-20,0	-28,0	-8,0	-44,0	
Черкаська область	26,7	26,7	46,7	100,0	30	3,2	25,8	-31,3	-37,5	-20,0	17,5	-23,2	
Чернівецька область	10,0	60,0	30,0	100,0	10	-31,3	6,3	7,7	0,0	-20,0	-20,0	11,3	
Чернігівська область	24,0	52,0	24,0	100,0	25	9,1	9,1	8,3	24,0	0,0	-24,0	-9,1	

Таблиця 4.3

Очікування респондентів щодо обсягів реалізації продукції (послуг) їх підприємствами на зовнішньому ринку в наступні 12 місяців

Підприємства	Збільшаться	Залишаться без змін	Зменшаться	Σ 4=1+2+3	Кількість відповідей	Баланс відповідей						Зміна в п. п.:					
						I кв. 2014 р.						IV кв. 2014 р.			I кв. 2015 р.		
						1	2	3	4=1+2+3	5	6	7	8	9	10=1-3	11=10-9	12=10-6
Усього	20,0	45,9	34,1	100,0	320	7,3	3,9	-0,7	-0,9	-14,1	-13,1	-21,4					
сільське господарство, лісове господарство та рибне господарство	36,4	30,3	33,3	100,0	33	12,9	4,0	13,3	17,2	3,0	-14,2	-9,9					
добувна промисловість і розроблення кар'єрів	22,2	66,7	11,1	100,0	18	22,7	26,3	5,9	9,1	11,1	2,0	-11,6					
переробна промисловість	24,2	45,8	30,0	100,0	120	5,5	3,0	-4,2	3,8	-5,8	-9,7	-11,3					
постачання електроенергії, газу, пари, водопостачання, каналізація, поводження з відходами	0,0	0,0	40,0	100,0	5	20,0	33,3	0,0	25,0	-40,0	-65,0	-60,0					
будівництво	20,0	40,0	40,0	100,0	5	-20,0	0,0	-25,0	33,3	-20,0	-53,3	0,0					
оптова і роздрібна торгівля, ремонт автотранспортних засобів і мотоциклів	14,8	44,3	41,0	100,0	61	-2,0	8,1	-11,1	-9,5	-26,2	-16,7	-24,3					
транспорт, складське господарство, поштова та кур'єрська діяльність, телекомунікації	11,4	54,3	34,3	100,0	35	10,0	-5,3	9,7	-11,8	-22,9	-11,1	-32,9					
інші	11,6	44,2	44,2	100,0	43	12,8	2,3	2,6	-12,2	-32,6	-20,3	-45,3					
малі	9,1	47,3	43,6	100,0	55	9,1	14,3	12,8	7,7	-34,5	-42,2	-43,6					
середні	18,6	42,4	39,0	100,0	118	3,3	6,8	-3,8	-9,0	-20,3	-11,3	-23,6					
великі	25,2	48,3	26,5	100,0	147	10,2	-1,7	-2,1	2,7	-1,4	-4,0	-11,5					
частка державної або комунальної власності в статутному капіталі:	20,1	46,7	33,2	100,0	259	4,3	4,8	-4,1	-2,2	-13,1	-10,9	-17,4					
більше 25%	19,6	42,9	37,5	100,0	56	25,0	0,0	19,5	8,2	-17,9	-26,0	-42,9					
здійснюють експортно-імпортні операції:	19,0	46,8	34,2	100,0	79	9,5	6,2	4,8	-1,3	-15,2	-13,9	-24,7					
лише імпортні операції	(...)	(...)	(...)	(...)	0	(...)	(...)	(...)	(...)	(...)	(...)	(...)					
експортні та імпортні операції	20,5	46,0	33,5	100,0	239	6,6	2,5	-1,8	-1,2	-13,0	-11,8	-19,6					
не здійснюють	(...)	(...)	(...)	(...)	0	(...)	100,0	(...)	100,0	(...)	(...)	(...)					
які в наступні 12 місяців очікують:	59,7	29,2	11,1	100,0	72	61,0	59,4	59,7	55,6	48,6	-6,9	-12,4					
збільшення обсягів реалізації	4,5	27,0	68,5	100,0	111	-64,9	-65,1	-74,6	-63,1	-64,0	-0,9	0,9					
зменшення обсягів реалізації	21,5	45,0	33,5	100,0	251	12,2	11,8	2,1	5,5	-12,0	-17,4	-24,2					
прискорення зростання цін реалізації	17,3	51,2	31,5	100,0	127	8,7	3,9	3,8	3,6	-14,2	-17,8	-22,9					
які постійно стежать за діяльністю Національного банку України	30,0	30,0	40,0	100,0	10	45,5	42,9	16,7	-27,3	-10,0	17,3	-55,5					
Вінницька область	20,0	20,0	60,0	100,0	5	-44,4	66,7	14,3	50,0	-40,0	-90,0	4,4					
Волинська область	11,9	61,0	27,1	100,0	59	15,2	-3,9	0,0	-6,3	-15,3	-8,9	-30,4					
Дніпропетровська область	0,0	80,0	20,0	100,0	5	20,0	0,0	0,0	20,0	-20,0	-40,0	-40,0					
Житомирська область	40,0	40,0	20,0	100,0	5	0,0	-50,0	-25,0	20,0	20,0	0,0	20,0					
Закарпатська область	22,2	27,8	50,0	100,0	18	19,0	-12,0	-23,1	0,0	-27,8	-27,8	-46,8					
Запорізька область	50,0	25,0	25,0	100,0	8	0,0	0,0	-16,7	0,0	25,0	25,0	25,0					
Івано-Франківська область	14,0	47,4	38,6	100,0	57	-7,7	5,3	-2,5	-13,7	-24,6	-10,8	-16,9					
Київська область та м. Київ	33,3	16,7	50,0	100,0	6	0,0	20,0	-25,0	0,0	-16,7	-16,7	-16,7					
Кіровоградська область	40,0	40,0	20,0	100,0	25	20,8	50,0	31,8	25,0	20,0	0,0	-0,8					
Львівська область	30,0	40,0	30,0	100,0	10	11,1	50,0	28,6	20,0	0,0	-20,0	-11,1					
Миколаївська область	9,7	51,6	38,7	100,0	31	-22,2	0,0	-16,1	-11,8	-29,0	-17,3	-6,8					
Одеська область	28,6	35,7	35,7	100,0	14	-18,2	0,0	0,0	-9,1	-7,1	1,9	11,0					
Полтавська область	20,0	40,0	40,0	100,0	5	33,3	16,7	14,3	16,7	-20,0	-36,7	-53,3					
Рівненська область	50,0	33,3	16,7	100,0	6	71,4	0,0	0,0	12,5	33,3	20,8	-38,1					
Сумська область	100,0	0,0	0,0	100,0	2	20,0	-50,0	100,0	33,3	100,0	66,7	80,0					
Тернопільська область	20,0	51,4	28,6	100,0	35	2,9	-11,9	-3,2	3,2	-8,6	-11,8	-11,5					
Харківська область	0,0	0,0	100,0	100,0	1	0,0	0,0	-100,0	40,0	-100,0	-140,0	-100,0					
Херсонська область	0,0	33,3	66,7	100,0	6	66,7	33,3	-25,0	-42,9	-66,7	-23,8	-133,3					
Хмельницька область	0,0	66,7	33,3	100,0	3	14,3	25,0	-50,0	0,0	-33,3	-33,3	-47,6					
Черкаська область	0,0	100,0	0,0	100,0	2	50,0	-50,0	0,0	50,0	0,0	-50,0	-50,0					
Чернівецька область	0,0	42,9	57,1	100,0	7	25,0	33,3	16,7	0,0	-57,1	-57,1	-82,1					

Таблиця 4.4

Очікування респондентів щодо змін інвестиційних витратів на виконання будівельних робіт на їх підприємствах у наступні 12 місяців

Підприємства	Збільшаться	Залишаться без змін	Зменшаться	Σ	Кількість відповідей	Баланс відповідей						% відповідей			
						1	2	3	4=1+2+3	5	6	7	8	9	I кв. 2014 р. 10=1-3
Усього	12,0	58,0	30,0	100,0	807	-2,9	-6,6	-10,4	-6,7	-18,0	-11,3	-15,1			
сільське господарство, лісове господарство та рибне господарство	17,9	58,5	23,6	100,0	123	2,7	-6,8	-2,5	-11,1	-5,7	5,4	-8,4			
добувна промисловість і розроблення кар'єрів	17,5	62,5	20,0	100,0	40	1,7	-8,8	2,3	-9,4	-2,5	6,9	-4,2			
переробна промисловість	9,0	61,1	29,9	100,0	167	-4,3	-7,3	-11,0	-6,9	-21,0	-14,1	-16,7			
постачання електроенергії, газу, пари, водопостачання, каналізація, поводження з відходами	21,7	0,0	30,4	100,0	46	11,1	11,9	9,3	20,5	-8,7	-29,2	-19,8			
будівництво	19,4	47,2	33,3	100,0	36	4,5	2,8	-6,1	8,1	-13,9	-22,0	-18,4			
оптова і роздрібна торгівля, ремонт автотранспортних засобів і мотоциклів	6,3	57,0	36,7	100,0	158	-8,2	-7,3	-15,4	-10,2	-30,4	-20,2	-22,2			
транспорт, складське господарство, поштова та кур'єрська діяльність, телекомунікації	14,3	55,8	29,9	100,0	77	-4,4	-1,6	-11,9	0,0	-15,6	-15,6	-11,2			
інші	9,4	60,6	30,0	100,0	160	-5,7	-16,1	-19,5	-12,4	-20,6	-8,2	-14,9			
малі	7,7	59,5	32,8	100,0	247	-6,8	-10,5	-11,8	-14,3	-25,1	-10,8	-18,3			
середні	13,6	56,8	29,6	100,0	287	-4,3	-8,9	-12,4	-10,8	-16,0	-5,2	-11,7			
великі	14,3	57,9	27,8	100,0	273	1,5	-1,2	-7,3	5,5	-13,6	-19,0	-15,1			
частка державної або комунальної власності в статутному капіталі:															
до 25% включно	11,3	58,6	30,1	100,0	657	-3,6	-6,9	-10,0	-7,8	-18,9	-11,0	-15,3			
більше 25%	15,2	55,9	29,0	100,0	145	0,0	-5,1	-13,6	-0,8	-13,8	-13,0	-13,8			
здійснюють експортно-імпортні операції:															
лише експортні операції	15,2	66,7	18,2	100,0	66	1,2	-3,5	-12,7	0,0	-3,0	-3,0	-4,2			
лише імпортні операції	23,2	60,7	16,1	100,0	56	-3,8	-5,4	4,1	6,2	7,1	1,0	11,0			
експортні та імпортні операції	11,7	55,6	32,7	100,0	214	-1,9	-9,7	-11,1	-9,7	-21,0	-14,3	-19,1			
не здійснюють	10,4	57,6	32,0	100,0	469	-4,4	-5,6	-12,1	-6,2	-21,5	-12,3	-17,1			
які в наступні 12 місяців очікують:															
збільшення обсягів реалізації	27,7	59,0	13,3	100,0	173	19,3	15,5	17,3	18,9	14,5	-4,4	-4,9			
зменшення обсягів реалізації	7,8	41,3	50,9	100,0	269	-32,6	-35,2	-38,2	-40,0	-43,1	-3,1	-10,5			
прискорення зростання цін реалізації	12,1	58,0	29,9	100,0	626	0,6	-3,6	-8,9	-5,1	-17,7	-12,6	-18,3			
які постійно стежать за діяльністю															
Національного банку України	12,9	57,8	29,3	100,0	225	0,0	-6,9	-4,1	1,1	-16,4	-17,6	-16,4			
Вінницька область	13,3	56,7	30,0	100,0	30	13,8	-4,3	-3,1	-11,5	-16,7	-5,1	-30,5			
Волинська область	29,4	52,9	17,6	100,0	17	0,0	25,0	-25,0	38,9	11,8	-27,1	11,8			
Дніпропетровська область	6,1	75,6	18,3	100,0	131	-4,0	-10,7	-11,4	-4,4	-12,2	-7,8	-8,2			
Житомирська область	4,0	60,0	36,0	100,0	25	-15,4	-20,0	-10,0	-25,0	-32,0	-7,0	-16,6			
Закарпатська область	13,3	60,0	26,7	100,0	15	-16,7	5,0	-10,5	-11,1	-13,3	-2,2	3,3			
Запорізька область	10,2	65,3	24,5	100,0	49	-5,6	-22,8	-20,4	-21,6	-14,3	7,3	-8,7			
Івано-Франківська область	25,0	46,4	28,6	100,0	28	-8,3	4,2	-17,2	16,1	-3,6	-19,7	4,8			
Київська область та м. Київ	10,5	47,4	42,1	100,0	95	-9,2	-13,9	-13,5	-18,1	-18,1	-23,2	-30,4			
Кіровоградська область	17,4	34,8	47,8	100,0	23	0,0	26,3	0,0	0,0	-30,4	-30,4	-30,4			
Львівська область	20,8	50,0	29,2	100,0	48	7,7	17,1	6,1	-4,3	-8,3	-4,1	-16,0			
Миколаївська область	10,3	51,7	37,9	100,0	29	3,0	-9,1	0,0	-13,8	-27,6	-13,8	-30,6			
Одеська область	23,7	47,4	28,9	100,0	38	6,0	-3,9	-4,3	0,0	-5,3	-5,3	-11,3			
Полтавська область	11,8	62,7	25,5	100,0	51	9,3	-5,9	-4,3	-8,7	-13,7	-5,0	-23,0			
Рівненська область	0,0	72,7	27,3	100,0	22	-4,8	4,8	13,6	-9,1	-27,3	-18,2	-22,5			
Сумська область	14,3	66,7	19,0	100,0	21	17,4	0,0	9,5	-13,6	-4,8	8,9	-22,2			
Тернопільська область	25,0	50,0	25,0	100,0	16	25,0	13,3	7,7	14,3	0,0	-14,3	-25,0			
Харківська область	13,2	51,5	35,3	100,0	68	-4,5	-3,2	-14,7	1,8	-22,1	-23,8	-17,5			
Херсонська область	5,3	68,4	26,3	100,0	19	0,0	-9,1	6,7	4,8	-21,1	-25,8	-21,1			
Хмельницька область	18,2	36,4	45,5	100,0	22	-15,0	20,0	10,0	0,0	-27,3	-27,3	-12,3			
Черкаська область	4,0	44,0	52,0	100,0	25	6,5	3,2	-40,6	-48,4	-48,0	0,4	-54,5			
Чернівецька область	10,0	80,0	10,0	100,0	10	-25,0	0,0	25,0	50,0	0,0	-50,0	25,0			
Чернігівська область	0,0	76,0	24,0	100,0	25	-11,8	-15,0	-22,7	0,0	-24,0	-24,0	-12,2			

Таблиця 4.5
Очікування респондентів щодо змін інвестиційних витратів на машини, обладнання, інструмент та інвентар на їх підприємствах у наступні 12 місяців

Підприємства	Збільшаться	Залишаться без змін	Зменшаться	Σ 4=1+2+3	Кількість відповідей	Баланс відповідей				Зміна в п. п.:					
						I кв. 2014 р.				IV кв. 2014 р.			I кв. 2015 р.		
						1	2	3	4	5	6	7	8	9	10=1-3
Усього	17,4	52,7	29,9	100,0	839	8,4	2,6	-3,4	2,8	-12,5	-15,3	-20,9			
сільське господарство, лісове господарство та рибне господарство	25,4	53,2	21,4	100,0	126	16,5	5,9	8,9	10,1	4,0	-6,1	-12,6			
добування промисловості і розроблення кар'єрів	15,0	65,0	20,0	100,0	40	18,3	0,0	18,2	0,0	-5,0	-5,0	-23,3			
переробна промисловість	18,9	53,7	27,4	100,0	175	6,1	5,1	1,1	6,1	-8,6	-14,7	-14,7			
постачання електроенергії, газу, пари, водопостачання, каналізація, поводження з відходами	21,7	0,0	26,1	100,0	46	8,5	16,3	9,1	18,2	-4,3	-22,5	-12,9			
будівництво	14,7	47,1	38,2	100,0	34	-4,5	0,0	-9,4	7,9	-23,5	-31,4	-19,0			
оптова і роздрібна торгівля, ремонт автотранспортних засобів і мотоциклів	13,3	48,5	38,2	100,0	165	4,0	-2,8	-10,3	1,5	-24,8	-26,4	-28,9			
транспорт, складське господарство, поштова та кур'єрська діяльність, телекомунікації	15,3	49,4	35,3	100,0	85	12,6	17,0	-8,0	2,4	-20,0	-22,4	-32,6			
інші	14,9	55,4	29,8	100,0	168	8,0	-11,8	-15,9	-8,4	-14,9	-6,5	-22,9			
малі	13,7	53,5	32,8	100,0	256	4,4	0,0	-4,2	-6,0	-19,1	-13,1	-23,6			
середні	19,7	49,7	30,6	100,0	304	11,0	-0,8	-7,3	-0,3	-10,9	-10,6	-21,8			
великі	18,3	55,2	26,5	100,0	279	8,8	8,3	1,4	14,9	-8,2	-23,1	-17,0			
частка державної або комунальної власності в статутному капіталі: більше 25%	16,7	53,3	30,0	100,0	681	7,9	1,8	-3,0	1,8	-13,2	-15,0	-21,1			
здійснюють експортно-імпортні операції: лише експортні операції	26,8	53,5	19,7	100,0	71	8,0	0,0	-3,6	10,0	7,0	-3,0	-0,9			
лише імпортні операції	23,0	55,7	21,3	100,0	61	6,0	0,0	10,5	14,3	1,6	-12,6	-4,3			
експортні та імпортні операції не здійснюють	17,6	51,4	31,1	100,0	222	14,4	7,6	-0,9	8,9	-13,5	-22,4	-28,0			
які в наступні 12 місяців очікують: збільшення обсягів реалізації	15,4	52,7	32,0	100,0	482	5,2	0,9	-6,6	-2,6	-16,6	-14,0	-21,8			
зменшення обсягів реалізації	40,0	47,2	12,8	100,0	180	39,0	30,9	33,5	38,8	27,2	-11,5	-11,8			
прикорення зростання цін реалізації	9,6	38,6	51,8	100,0	280	-29,2	-29,9	-36,3	-36,6	42,1	-5,5	-13,0			
які постійно стежать за діяльністю Національного банку України	18,5	51,6	30,0	100,0	644	14,1	7,8	-0,4	4,5	-11,5	-16,0	-25,6			
Вінницька область	19,7	50,4	29,9	100,0	234	13,4	1,6	8,7	11,5	-10,3	-21,8	-23,6			
Волинська область	35,3	38,2	26,5	100,0	34	35,5	24,1	11,8	0,0	8,8	8,8	-26,7			
Дніпропетровська область	41,2	47,1	11,8	100,0	17	9,5	35,0	-10,0	50,0	29,4	-20,6	19,9			
Житомирська область	6,0	76,1	17,9	100,0	134	1,3	-4,0	-9,3	5,1	-11,9	-17,0	-13,3			
Закарпатська область	4,0	52,0	44,0	100,0	25	0,0	-18,2	-5,0	-8,3	-40,0	-31,7	-40,0			
Запорізька область	35,3	52,9	11,8	100,0	17	-10,5	4,8	-4,8	-10,5	23,5	34,1	34,1			
Івано-Франківська область	14,3	63,3	22,4	100,0	49	7,4	-12,3	-8,2	-7,8	-8,2	-0,3	-15,6			
Київська область та м. Київ	28,6	42,9	28,6	100,0	208	-4,0	19,2	-17,2	18,8	0,0	-18,8	4,0			
Кіровоградська область	17,3	37,5	45,2	100,0	104	8,4	-3,4	-10,6	-6,5	-27,9	-21,4	-36,3			
Львівська область	21,7	34,8	43,5	100,0	23	14,3	16,7	15,8	36,4	-21,7	-58,1	-36,0			
Одеська область	34,0	37,7	28,3	100,0	53	31,3	36,2	23,1	13,2	5,7	-7,5	-25,6			
Полтавська область	6,9	58,6	34,5	100,0	29	3,0	10,3	-10,3	-10,3	-27,6	-17,2	-30,6			
Рівненська область	19,5	46,3	34,1	100,0	41	13,2	1,9	-10,9	-4,1	-14,6	-10,6	-27,8			
Сумська область	15,1	62,3	22,6	100,0	53	36,4	5,6	14,9	10,9	-7,5	-18,4	-43,9			
Тернопільська область	4,5	68,2	27,3	100,0	22	4,8	4,8	9,5	0,0	-22,7	-22,7	-27,5			
Харківська область	18,2	59,1	22,7	100,0	22	39,1	13,0	21,7	8,3	-4,5	-12,9	-43,7			
Херсонська область	43,8	25,0	31,3	100,0	16	41,2	35,3	6,3	20,0	12,5	-7,5	-28,7			
Хмельницька область	16,9	49,3	33,8	100,0	71	0,0	-1,4	-17,1	9,2	-16,9	-26,1	-16,9			
Черкаська область	10,5	63,2	26,3	100,0	19	4,2	-4,8	13,3	9,5	-15,8	-25,3	-20,0			
Чернівецька область	21,7	34,8	43,5	100,0	23	-14,3	11,8	0,0	4,3	-21,7	-26,1	-7,5			
Чернівецька область	12,0	36,0	52,0	100,0	25	6,5	16,1	-43,8	-45,2	-40,0	5,2	-46,5			
Чернівецька область	22,2	66,7	11,1	100,0	9	-25,0	-14,3	25,0	33,3	11,1	-22,2	36,1			
Чернівецька область	8,0	64,0	28,0	100,0	25	-5,3	10,0	0,0	12,0	-20,0	-32,0	-14,7			

Таблиця 4.6

Очікування респондентів щодо змін обсягів залучення іноземних інвестицій на їх підприємствах у наступні 12 місяців порівняно з попередніми 12 місяцями

Підприємства	Збільшиться	Залишиться без змін	Зменшиться	Не залучає іноземні інвестиції	Σ	Кількість відповідей	Баланс відповідей						% відповідей		
							1	2	3	4	5=1+2+3+4	6	7	8	9
Усього	2,6	11,9	4,1	81,5	100,0	933	0,2	0,3	0,2	0,4	-1,5	-1,9	-1,7		
сільське господарство, лісове господарство та рибне господарство	2,2	9,4	2,2	86,2	100,0	138	4,1	2,2	-0,8	0,7	0,0	-0,7	-4,1		
добувна промисловість і розроблення кар'єрів	2,4	19,5	4,9	73,2	100,0	41	1,6	1,7	9,1	9,1	-2,4	-11,5	-4,1		
переробна промисловість	4,3	17,7	4,8	73,1	100,0	186	-1,1	-0,4	1,1	-1,1	-0,5	0,5	0,6		
постачання електроенергії, газу, пари, водопостачання, каналізація, поводження з відходами	2,2	0,0	0,0	91,1	100,0	45	-6,1	0,0	4,3	2,2	2,2	0,0	8,3		
будівництво	2,8	8,3	8,3	80,6	100,0	36	0,0	0,0	-2,8	-5,1	-5,6	-0,4	-5,6		
оптова і роздрібна торгівля, ремонт автотранспортних засобів і мотоциклів	2,6	8,8	5,7	83,0	100,0	194	0,0	0,8	-0,5	1,8	-3,1	-4,9	-3,1		
транспорт, складське господарство, поштова та кур'єрська діяльність, телекомунікації	3,1	20,8	3,1	72,9	100,0	96	1,4	0,6	0,0	-2,0	0,0	2,0	-1,4		
інші	1,0	7,1	3,6	88,3	100,0	197	0,0	-1,6	-1,4	0,5	-2,5	-3,0	-2,5		
малі	2,7	7,3	4,0	86,0	100,0	300	0,9	1,5	-0,3	0,3	-1,3	-1,7	-2,3		
середні	2,1	12,4	2,9	82,6	100,0	339	-0,5	-2,2	-2,0	1,7	-0,9	-2,5	-0,4		
великі	3,1	16,0	5,4	75,5	100,0	294	0,3	2,0	3,2	-1,0	-2,4	-1,4	-2,7		
частка державної або комунальної власності в статутному капіталі:															
до 25% включно	2,6	12,3	4,5	80,6	100,0	763	0,7	0,1	0,1	0,0	-1,8	-1,8	-2,5		
більше 25%	2,5	9,9	1,9	85,8	100,0	162	-1,8	1,2	0,6	1,9	0,6	-1,3	2,4		
здійснюють експортно-імпорتنі операції:															
лише експортні операції	5,1	13,9	2,5	78,5	100,0	79	-1,0	-2,0	-1,6	2,6	2,5	-0,1	3,6		
лише імпорتنі операції	3,1	18,8	4,7	73,4	100,0	64	2,2	1,1	3,6	0,0	-1,6	-1,6	-3,8		
експортні та імпорتنі операції	5,4	21,3	9,2	64,2	100,0	240	0,7	0,3	1,3	1,6	-3,8	-5,4	-4,4		
не здійснюють	0,9	6,4	1,8	90,9	100,0	547	-0,2	0,5	-0,5	-0,4	-0,9	-0,6	-0,7		
які в наступні 12 місяців очікують:															
збільшення обсягів реалізації	6,7	11,3	1,0	81,0	100,0	195	2,7	3,4	3,1	3,0	5,6	2,7	2,9		
зменшення обсягів реалізації	2,6	8,8	7,2	81,4	100,0	307	0,5	-3,9	-1,8	-0,8	-4,6	-3,8	-5,0		
прискорення зростання ціни реалізації	2,7	12,8	3,9	80,6	100,0	711	0,9	-0,4	0,8	0,0	-1,3	-1,3	-2,2		
які постійно стежать за діяльністю															
Національного банку України	3,1	13,7	5,5	77,6	100,0	255	-1,0	1,5	1,8	0,9	-2,4	-3,3	-1,4		
Вінницька область	0,0	12,2	0,0	87,8	100,0	41	-3,0	2,9	0,0	-5,4	0,0	5,4	3,0		
Волинська область	0,0	0,0	0,0	100,0	100,0	20	0,0	0,0	5,0	0,0	0,0	0,0	0,0		
Дніпропетровська область	1,4	5,0	0,7	92,9	100,0	140	2,0	0,0	2,1	2,1	0,7	-1,4	-1,3		
Житомирська область	0,0	12,0	0,0	88,0	100,0	25	0,0	3,8	0,0	0,0	0,0	0,0	0,0		
Закарпатська область	4,3	8,7	13,0	73,9	100,0	23	0,0	-4,5	-13,0	0,0	-8,7	-8,7	-8,7		
Запорізька область	0,0	24,5	0,0	75,5	100,0	49	0,0	-5,3	0,0	0,0	0,0	0,0	0,0		
Івано-Франківська область	3,2	16,1	6,5	74,2	100,0	31	0,0	0,0	0,0	0,0	-3,2	-3,2	-3,2		
Київська область та м. Київ	3,2	19,4	10,5	66,9	100,0	124	1,6	3,0	-1,4	0,6	-7,3	-7,9	-8,9		
Кіровоградська область	0,0	8,3	0,0	91,7	100,0	24	0,0	0,0	0,0	-4,2	0,0	4,2	0,0		
Львівська область	5,1	15,3	1,7	78,0	100,0	59	7,8	3,8	1,7	-5,2	3,4	8,6	-4,5		
Миколаївська область	10,3	6,9	3,4	79,3	100,0	29	0,0	0,0	6,9	0,0	6,9	6,9	6,9		
Одеська область	0,0	22,0	10,2	67,8	100,0	59	1,4	-4,2	-3,3	-6,5	-10,2	-3,7	-11,6		
Полтавська область	1,9	11,3	5,7	81,1	100,0	53	1,9	5,1	1,9	6,0	-3,8	-9,8	-5,7		
Рівненська область	4,5	13,6	4,5	77,3	100,0	22	-4,8	9,5	4,5	0,0	0,0	0,0	4,8		
Сумська область	0,0	7,4	0,0	92,6	100,0	27	-3,8	-3,7	0,0	3,7	0,0	-3,7	3,8		
Тернопільська область	0,0	5,3	0,0	94,7	100,0	19	5,3	5,3	0,0	0,0	0,0	0,0	-5,3		
Харківська область	5,4	9,5	8,1	77,0	100,0	74	5,3	-1,3	-1,4	5,4	-2,7	-8,1	-8,0		
Херсонська область	4,8	4,8	4,8	85,7	100,0	21	-4,3	0,0	4,8	4,8	0,0	-4,8	4,3		
Хмельницька область	11,5	7,7	0,0	80,8	100,0	26	4,0	-4,3	4,2	4,0	11,5	7,5	7,5		
Черкаська область	0,0	3,2	0,0	96,8	100,0	31	3,2	-3,2	0,0	-3,1	0,0	3,1	-3,2		
Чернівецька область	0,0	18,2	0,0	81,8	100,0	11	0,0	0,0	0,0	0,0	0,0	0,0	0,0		
Чернігівська область	0,0	8,0	0,0	92,0	100,0	25	-4,5	9,1	0,0	4,0	0,0	-4,0	4,5		

Таблиця 4.7

Очікування респондентів, які залучають іноземні інвестиції, щодо змін обсягів залучення іноземних інвестицій на їх підприємствах у наступні 12 місяців порівняно з попередніми 12 місяцями

Підприємства	% відповідей												
	Збільшились	Залишились без змін	Зменшились	Σ	Кількість відповідей	Баланс відповідей						Зміна в п. п.:	
						1	2	3	4=1+2+3	5	6	7	8
Усього	13,9	64,2	22,0	100,0	173	1,0	1,5	1,3	2,3	8,1	-10,4	-9,1	
сільське господарство, лісове господарство та рибне господарство	15,8	68,4	15,8	100,0	19	22,7	12,5	-5,6	5,3	0,0	-5,3	-22,7	
добування промисловість і розроблення кар'єрів	9,1	72,7	18,2	100,0	11	5,9	6,3	50,0	33,3	-9,1	-42,4	-15,0	
переробна промисловість	16,0	66,0	18,0	100,0	50	-4,9	-1,5	4,1	-4,1	-2,0	2,1	2,9	
постачання електроенергії, газу, пари, водопостачання, каналізація, поводження з відходами	25,0	0,0	0,0	100,0	4	-33,3	0,0	25,0	14,3	25,0	10,7	58,3	
будівництво	14,3	42,9	42,9	100,0	7	0,0	0,0	-12,5	-33,3	-28,6	4,8	-28,6	
оптова і роздрібна торгівля, ремонт автотранспортних засобів і мотоциклів	15,2	51,5	33,3	100,0	33	0,0	7,1	-3,0	10,3	-18,2	-28,4	-18,2	
транспорт, складське господарство, пошта та кур'єрська діяльність, телекомунікації	11,5	76,9	11,5	100,0	26	8,3	3,1	0,0	-14,3	0,0	14,3	-8,3	
інші	8,7	60,9	30,4	100,0	23	0,0	-10,3	-15,0	3,6	-21,7	-25,3	-21,7	
малі	19,0	52,4	28,6	100,0	42	9,1	11,4	-3,3	2,9	-9,5	-12,5	-18,6	
середні	11,9	71,2	16,9	100,0	59	-2,6	-12,3	-13,0	9,4	-5,1	-14,5	-2,5	
великі	12,5	65,3	22,2	100,0	72	1,1	8,0	13,7	-4,2	-9,7	-5,6	-10,8	
частка державної або комунальної власності в статутному капіталі: більше 25%	13,5	63,5	23,0	100,0	148	3,4	0,6	0,7	0,0	-9,5	-9,5	-12,9	
	17,4	69,6	13,0	100,0	23	-11,5	7,4	5,3	16,7	4,3	-12,3	15,9	
здійснюють експортно-імпортні операції: лише експортні операції	23,5	64,7	11,8	100,0	17	-5,6	-8,7	-6,3	9,5	11,8	2,2	17,3	
лише імпортні операції	11,8	70,6	17,6	100,0	17	8,7	4,5	10,0	0,0	-5,9	-5,9	-14,6	
експортні та імпортні операції	15,1	59,3	25,6	100,0	86	1,9	1,0	4,0	4,8	-10,5	-15,2	-12,4	
не здійснюють	10,0	70,0	20,0	100,0	50	-1,7	4,8	-8,6	-4,4	-10,0	-5,6	-8,3	
які в наступні 12 місяців очікують: збільшення обсягів реалізації	35,1	59,5	5,4	100,0	37	11,5	15,2	14,3	13,5	29,7	16,3	18,2	
зменшення обсягів реалізації	14,0	47,4	38,6	100,0	57	3,4	-21,4	-11,8	-4,9	-24,6	-19,7	-28,0	
прискорення зростання цін реалізації	13,8	65,9	20,3	100,0	138	4,9	-2,2	4,1	0,0	-6,5	-6,5	-11,4	
які постійно стежать за діяльністю Національного банку України	14,0	61,4	24,6	100,0	57	-3,2	5,7	7,0	3,8	-10,5	-14,3	-7,4	
Вінницька область	0,0	100,0	0,0	100,0	5	-14,3	16,7	0,0	-28,6	0,0	28,6	14,3	
Волинська область	(...)	(...)	(...)	(...)	0	0,0	0,0	50,0	0,0	(...)	(...)	(...)	
Дніпропетровська область	20,0	70,0	10,0	100,0	10	25,0	0,0	23,1	33,3	10,0	-23,3	-15,0	
Житомирська область	0,0	100,0	0,0	100,0	3	0,0	14,3	0,0	0,0	0,0	0,0	0,0	
Закарпатська область	16,7	33,3	50,0	100,0	6	0,0	-25,0	-42,9	0,0	-33,3	-33,3	-33,3	
Запорізька область	0,0	100,0	0,0	100,0	12	0,0	-20,0	0,0	0,0	0,0	0,0	0,0	
Івано-Франківська область	12,5	62,5	25,0	100,0	8	0,0	0,0	0,0	0,0	-12,5	-12,5	-12,5	
Київська область та м. Київ	9,8	58,5	31,7	100,0	41	5,3	12,5	-4,9	2,0	-22,0	-24,0	-27,2	
Кіровоградська область	0,0	100,0	0,0	100,0	2	0,0	0,0	0,0	-100,0	0,0	100,0	0,0	
Львівська область	23,1	69,2	7,7	100,0	13	33,3	16,7	7,1	-20,0	15,4	35,4	-17,9	
Миколаївська область	50,0	33,3	16,7	100,0	6	0,0	0,0	40,0	0,0	33,3	33,3	33,3	
Одеська область	0,0	68,4	31,6	100,0	19	8,3	-15,8	-15,4	-22,2	-31,6	-9,4	-39,9	
Полтавська область	10,0	60,0	30,0	100,0	10	9,1	37,5	10,0	50,0	-20,0	-70,0	-29,1	
Рівненська область	20,0	60,0	20,0	100,0	5	-16,7	28,6	20,0	0,0	0,0	0,0	16,7	
Сумська область	0,0	100,0	0,0	100,0	2	-33,3	-16,7	(...)	50,0	0,0	-50,0	33,3	
Тернопільська область	0,0	100,0	0,0	100,0	1	33,3	20,0	20,0	0,0	0,0	0,0	33,3	
Харківська область	23,5	41,2	35,3	100,0	17	20,0	-4,8	-8,3	30,8	-11,8	-42,5	-31,8	
Херсонська область	33,3	33,3	33,3	100,0	3	-14,3	0,0	-33,3	33,3	0,0	-33,3	14,3	
Хмельницька область	60,0	40,0	0,0	100,0	5	20,0	-25,0	33,3	25,0	60,0	35,0	40,0	
Черкаська область	0,0	100,0	0,0	100,0	1	100,0	-50,0	0,0	-100,0	0,0	100,0	-100,0	
Чернівецька область	0,0	100,0	0,0	100,0	2	(...)	(...)	(...)	(...)	0,0	(...)	(...)	
Чернігівська область	0,0	100,0	0,0	100,0	2	-20,0	100,0	0,0	20,0	0,0	-20,0	20,0	

Таблиця 4.8

Очікування респондентів щодо змін кількості працівників на їх підприємствах у наступні 12 місяців

Підприємства	Збільшиться		Залишиться без змін		Зменшиться		Σ 4=1+2+3	Кількість відповідей	Баланс відповідей				% відповідей	
	1	2	3	4	5	6			7	8	9	10=1-3	11=10-9	12=10-6
Усього	9,2	63,8	27,0	100,0	911	-2,6	-7,4	-11,4	-6,9	-17,8	-10,9	-15,2		
сільське господарство, лісове господарство та рибне господарство	11,9	68,9	19,3	100,0	135	1,7	-5,3	-9,8	-3,7	-7,4	-3,7	-9,1		
добувна промисловість і розроблення кар'єрів	12,5	72,5	15,0	100,0	40	4,9	-10,5	4,5	0,0	-2,5	-2,5	-7,4		
переробна промисловість	9,8	60,1	30,1	100,0	183	-8,4	-4,6	-13,4	-1,1	-20,2	-19,1	-11,8		
постачання електроенергії, газу, пари, водопостачання, каналізація, поводження з відходами	4,3	0,0	21,7	100,0	46	-8,3	-6,8	-11,1	-17,4	-17,4	0,0	-9,1		
будівництво	8,8	52,9	38,2	100,0	34	2,2	-5,3	-8,6	5,1	-29,4	-34,5	-31,6		
оптова і роздрібна торгівля, ремонт автотранспортних засобів і мотоциклів	10,6	64,4	25,0	100,0	188	2,2	-4,9	-4,7	-3,3	-14,4	-11,1	-16,5		
транспорт, складське господарство, поштова та кур'єрська діяльність, телекомунікації	5,4	54,8	39,8	100,0	93	-6,1	-9,2	-23,4	-15,3	-34,4	-19,1	-28,3		
інші	7,8	65,1	27,1	100,0	192	-2,5	-13,8	-15,5	-15,0	-19,3	-4,2	-16,8		
малі	7,8	68,0	24,1	100,0	294	2,3	-3,0	-3,2	-1,6	-16,3	-14,7	-18,6		
середні	10,7	61,9	27,4	100,0	328	-2,5	-11,0	-11,2	-11,4	-16,8	-5,4	-14,3		
великі	9,0	61,6	29,4	100,0	289	-6,9	-7,5	-19,2	-6,5	-20,4	-13,9	-13,5		
частка державної або комунальної власності в статутному капіталі:														
до 25% включно	10,0	63,9	26,1	100,0	743	-0,6	-5,0	-8,5	-4,0	-16,2	-12,2	-15,6		
більше 25%	5,6	61,9	32,5	100,0	160	-15,1	-21,4	-26,8	-20,3	-26,9	-6,6	-11,8		
здійснюють експортно-імпортні операції:														
лише експортні операції	15,6	64,9	19,5	100,0	77	-3,2	-6,3	-23,0	-5,3	-3,9	1,4	-0,7		
лише імпортні операції	3,2	75,8	21,0	100,0	62	11,0	10,2	-3,7	-5,5	-17,7	-12,3	-28,7		
експортні та імпортні операції	9,7	58,6	31,6	100,0	237	-5,7	-6,3	-10,9	-3,6	-21,9	-18,3	-16,3		
не здійснюють	8,8	64,7	26,5	100,0	532	-3,6	-10,5	-11,7	-8,5	-17,7	-9,1	-14,1		
які в наступні 12 місяців очікують:														
збільшення обсягів реалізації	24,2	62,4	13,4	100,0	194	19,1	13,9	13,6	21,5	10,8	10,7	-8,3		
зменшення обсягів реалізації	3,0	44,4	52,6	100,0	304	-36,6	-43,2	-38,5	-39,3	-49,7	-10,4	-13,1		
прискорення зростання цін реалізації	9,9	62,7	27,4	100,0	694	-1,4	-3,8	-8,2	-5,0	-17,4	-12,5	-16,0		
які постійно стежать за діяльністю														
Національного банку України	9,6	62,4	28,0	100,0	250	-2,0	-10,5	-9,8	-4,8	-18,4	-13,6	-16,4		
Вінницька область	7,3	80,5	12,2	100,0	41	15,2	2,9	11,4	-5,4	-4,9	0,5	-20,0		
Волинська область	20,0	60,0	20,0	100,0	20	-4,5	9,5	-26,3	26,3	0,0	-26,3	4,5		
Дніпропетровська область	4,4	78,8	16,8	100,0	137	-2,0	1,3	-6,4	-5,0	-12,4	-7,4	-10,4		
Житомирська область	0,0	60,0	40,0	100,0	25	-3,8	-7,7	-12,0	-4,0	-40,0	-36,0	-36,2		
Закарпатська область	13,6	77,3	9,1	100,0	22	-13,6	9,1	-8,7	0,0	4,5	4,5	18,2		
Запорізька область	16,3	57,1	26,5	100,0	49	-22,2	-19,3	-30,6	-23,5	-10,2	13,3	12,0		
Івано-Франківська область	14,3	67,9	17,9	100,0	28	7,7	-22,6	-12,8	12,9	-3,6	-16,5	-11,3		
Київська область та м. Київ	5,7	52,8	41,5	100,0	123	-10,2	-5,4	-12,8	-12,0	-35,8	-23,7	-25,6		
Кіровоградська область	8,3	70,8	20,8	100,0	24	4,3	-4,8	0,0	8,3	-12,5	-20,8	-16,8		
Львівська область	22,0	50,8	27,1	100,0	59	11,8	1,9	0,0	-12,3	-5,1	7,2	-16,8		
Миколаївська область	0,0	72,4	27,6	100,0	29	-3,0	-15,2	-13,8	-31,0	-27,6	3,4	-24,6		
Одеська область	6,3	54,2	39,6	100,0	48	11,6	-15,9	-27,1	-19,0	-33,3	-14,4	-44,9		
Полтавська область	9,4	69,8	20,8	100,0	53	4,0	-8,6	0,0	0,0	-11,3	-11,3	-15,3		
Рівненська область	9,1	77,3	13,6	100,0	22	-9,5	9,5	18,2	-4,5	-4,5	0,0	5,0		
Сумська область	22,2	70,4	7,4	100,0	27	22,2	-3,8	0,0	11,1	14,8	3,7	-7,4		
Тернопільська область	21,1	68,4	10,5	100,0	19	0,0	16,7	-16,7	11,1	10,5	0,6	10,5		
Харківська область	8,1	62,2	29,7	100,0	74	-10,7	-14,5	-25,7	-6,8	-21,6	-14,9	-11,0		
Херсонська область	5,0	50,0	45,0	100,0	20	-8,0	-34,8	-23,5	-4,8	-40,0	-35,2	-31,7		
Хмельницька область	7,7	50,0	42,3	100,0	26	4,0	4,5	-11,5	-28,0	-34,6	-6,6	-26,6		
Черкаська область	10,3	34,5	55,2	100,0	29	0,0	-6,5	-15,6	-3,1	-44,8	-41,7	-44,8		
Чернівецька область	0,0	81,8	18,2	100,0	11	-15,4	9,1	14,3	14,3	-18,2	-32,5	-2,8		
Чернігівська область	8,0	64,0	28,0	100,0	25	13,6	-9,1	-8,0	-4,0	-20,0	-16,0	-33,6		

Таблиця 4.9

Очікування респондентів щодо змін витрат на одиницю продукції на їх підприємствах у наступні 12 місяців

Підприємства	Збільшаться			Залишаться без змін	Зменшаться	Σ 4=1+2+3	Кількість відповіддей	Баланс відповіддей				Зміна в п. п.:		
	1	2	3					6	7	8	9	10=1-3	11=10-9	12=10-6
А	66,4	26,9	6,7	100,0	887	37,6	42,7	49,3	50,3	59,8	9,4	22,2	22,2	
Усього	66,4	26,9	6,7	100,0	887	37,6	42,7	49,3	50,3	59,8	9,4	22,2	22,2	
сільське господарство, лісове господарство та рибне господарство	71,8	22,1	6,1	100,0	131	38,5	56,8	56,4	60,4	65,6	5,2	27,2	27,2	
добувна промисловість і розроблення кар'єрів	48,8	48,8	2,4	100,0	41	17,2	27,6	38,6	45,5	46,3	0,9	29,1	29,1	
переробна промисловість	72,4	21,5	6,1	100,0	181	46,2	55,1	58,3	59,8	66,3	6,5	20,1	20,1	
постачання електроенергії, газу, пари, водопостачання, каналізація, поводження з відходами	63,0	0,0	6,5	100,0	46	32,7	34,9	48,9	44,4	56,5	12,1	23,9	23,9	
будівництво	50,0	35,3	14,7	100,0	34	30,4	24,3	35,3	52,6	35,3	-17,3	4,9	4,9	
оптова і роздрібна торгівля, ремонт автотранспортних засобів і мотоциклів	67,8	25,0	7,2	100,0	180	37,4	38,3	53,3	47,8	60,6	12,8	23,1	23,1	
транспорт, складське господарство, поштова та кур'єрська діяльність, телекомунікації	72,8	20,7	6,5	100,0	92	40,6	42,0	43,3	48,9	66,3	17,4	25,7	25,7	
інші	59,9	33,5	6,6	100,0	182	30,9	32,5	39,8	39,0	53,3	14,3	22,4	22,4	
малі	61,6	28,7	9,7	100,0	279	42,3	38,9	49,4	43,8	52,0	8,2	9,7	9,7	
середні	66,6	26,6	6,9	100,0	320	39,8	42,0	50,6	57,8	59,7	1,9	19,9	19,9	
великі	70,8	25,7	3,5	100,0	288	31,3	46,6	47,8	47,9	67,4	19,5	36,1	36,1	
частка державної або комунальної власності в статутному капіталі: більше 25%	65,6	26,8	7,6	100,0	724	38,4	44,5	50,8	51,9	58,0	6,1	19,6	19,6	
більше 25%	69,2	28,2	2,6	100,0	156	32,5	34,0	43,1	41,3	66,7	25,3	34,2	34,2	
здійснюють експортно-імпортні операції: лише експортні операції	66,2	27,3	6,5	100,0	77	46,8	35,1	50,0	62,7	59,7	-2,9	12,9	12,9	
лише імпортні операції	72,1	19,7	8,2	100,0	61	43,8	49,4	55,7	46,5	63,9	17,5	20,1	20,1	
експортні та імпортні операції	67,1	27,4	5,6	100,0	234	36,3	46,6	55,2	51,9	61,5	9,7	25,2	25,2	
не здійснюють	65,6	27,7	6,6	100,0	512	35,0	41,1	45,8	48,5	59,0	10,5	24,0	24,0	
які в наступні 12 місяців очікують: збільшення обсягів реалізації	69,9	23,3	6,7	100,0	193	42,0	49,5	55,9	56,1	63,2	7,1	21,2	21,2	
зменшення обсягів реалізації	70,5	19,5	10,1	100,0	298	39,4	48,8	52,8	47,1	60,4	13,3	21,0	21,0	
прискорення зростання цін реалізації	72,1	22,4	5,5	100,0	678	43,8	51,8	59,2	60,5	66,7	6,2	22,9	22,9	
які постійно стежать за діяльністю Національного банку України	64,2	28,9	6,9	100,0	246	33,0	37,8	52,2	52,7	57,3	4,6	24,3	24,3	
Вінницька область	65,6	34,4	0,0	100,0	32	44,8	41,7	60,0	58,6	65,6	7,0	20,8	20,8	
Волинська область	60,0	35,0	5,0	100,0	20	13,6	42,9	35,0	72,2	55,0	-17,2	41,4	41,4	
Дніпропетровська область	59,4	34,1	6,5	100,0	138	32,2	30,2	32,1	36,0	52,9	16,9	20,7	20,7	
Житомирська область	64,0	32,0	4,0	100,0	25	50,0	45,8	45,8	45,8	60,0	14,2	10,0	10,0	
Закарпатська область	70,0	20,0	10,0	100,0	20	45,5	30,0	45,5	42,9	60,0	17,1	14,5	14,5	
Запорізька область	69,4	28,6	2,0	100,0	49	38,9	40,4	63,3	35,3	67,3	32,1	28,5	28,5	
Івано-Франківська область	48,3	31,0	20,7	100,0	29	25,0	34,6	19,4	35,5	27,6	-7,9	2,6	2,6	
Київська область та м. Київ	76,1	17,1	6,8	100,0	117	49,1	49,7	56,3	55,1	69,2	14,1	20,1	20,1	
Кіровоградська область	73,9	21,7	4,3	100,0	23	47,6	52,4	72,7	68,2	69,6	1,4	21,9	21,9	
Львівська область	68,4	28,1	3,5	100,0	57	40,0	52,0	57,1	58,2	64,9	6,7	24,9	24,9	
Миколаївська область	55,2	31,0	13,8	100,0	29	39,4	45,5	41,4	37,9	41,4	3,4	2,0	2,0	
Одеська область	61,4	25,0	13,6	100,0	44	18,8	46,0	44,6	48,3	47,7	-0,5	29,0	29,0	
Полтавська область	71,7	26,4	1,9	100,0	53	64,0	57,1	49,0	72,0	69,8	-2,2	5,8	5,8	
Рівненська область	54,5	40,9	4,5	100,0	22	23,8	42,9	50,0	50,0	50,0	0,0	26,2	26,2	
Сумська область	63,0	33,3	3,7	100,0	27	37,5	54,5	52,0	65,4	59,3	-6,1	21,8	21,8	
Тернопільська область	78,9	15,8	5,3	100,0	19	27,8	61,1	50,0	76,5	73,7	-2,8	45,9	45,9	
Харківська область	68,9	24,3	6,8	100,0	74	34,2	28,4	58,1	44,4	62,2	17,7	27,9	27,9	
Херсонська область	90,5	9,5	0,0	100,0	21	34,8	60,9	50,0	66,7	90,5	23,8	55,7	55,7	
Хмельницька область	69,2	19,2	11,5	100,0	26	41,7	22,7	68,0	68,2	57,7	-10,5	16,0	16,0	
Черкаська область	64,3	21,4	14,3	100,0	28	41,9	41,9	75,0	40,6	50,0	9,4	8,1	8,1	
Чернівецька область	44,4	55,6	0,0	100,0	9	-11,1	12,5	14,3	16,7	44,4	27,8	55,6	55,6	
Чернігівська область	64,0	28,0	8,0	100,0	25	40,0	33,3	37,5	54,2	56,0	1,8	16,0	16,0	

Таблиця 4.10

Очікування респондентів щодо змін витрат на оплату праці одного найманого працівника на їх підприємствах у наступні 12 місяців

Підприємства	Збільшаться			Залишаться без змін			Зменшаться			Σ 4=1+2+3	Кількість відповідей	Баланс відповідей				% відповідей			
	1	2	3	4	5	6	7	8	9			10=1-3	11=10-9	12=10-6	13=10-9	14=10-6	15=10-9	16=10-6	
Усього	38,6	52,1	9,3	100,0	906	34,6	28,6	30,6	32,4	29,4	-3,0	-5,2							
сільське господарство, лісове господарство та рибне господарство	54,5	39,6	6,0	100,0	134	40,3	51,9	43,5	44,0	48,5	4,5	8,2							
добувна промисловість і розроблення кар'єрів	24,4	65,9	9,8	100,0	41	40,7	29,3	38,6	29,4	14,6	-14,8	-26,0							
переробна промисловість	38,0	56,0	6,0	100,0	184	38,5	35,7	37,6	45,2	32,1	-13,1	-6,5							
постачання електроенергії, газу, пари, водопостачання, каналізація, поводження з відходами	19,6	0,0	21,7	100,0	46	29,2	31,1	21,7	13,0	-2,2	-15,2	-31,3							
будівництво	29,4	50,0	20,6	100,0	34	26,1	18,4	25,7	35,9	8,8	-27,1	-17,3							
оптова і роздрібна торгівля, ремонт автотранспортних засобів і мотоциклів	42,5	51,1	6,5	100,0	186	31,4	23,6	32,3	32,1	36,0	3,9	4,6							
транспорт, складське господарство, поштова та кур'єрська діяльність, телекомунікації	34,4	55,9	9,7	100,0	93	37,0	26,3	27,2	26,3	24,7	-1,6	-12,3							
інші	35,6	52,1	12,2	100,0	188	28,0	12,3	16,7	20,5	23,4	2,9	-4,5							
малі	37,2	49,8	13,0	100,0	293	31,0	27,0	29,0	29,9	24,2	-5,7	-6,8							
середні	43,7	49,2	7,1	100,0	325	37,8	25,2	32,6	35,5	36,6	1,1	-1,2							
великі	34,4	57,6	8,0	100,0	288	34,0	33,8	29,7	31,7	26,4	-5,3	-7,6							
частка державної або комунальної власності в статутному капіталі:																			
до 25% включно	39,9	51,8	8,4	100,0	740	33,4	29,7	33,2	34,3	31,5	-2,8	-2,0							
більше 25%	31,4	54,7	13,8	100,0	159	38,8	23,8	18,2	22,5	17,6	-4,9	-21,2							
здійснюють експортно-імпортні операції:																			
лише експортні операції	51,3	42,3	6,4	100,0	78	38,9	25,0	36,1	46,7	44,9	-1,8	5,9							
лише імпортні операції	43,5	48,4	8,1	100,0	62	37,0	31,0	34,1	20,3	35,5	15,2	-1,5							
експортні та імпортні операції	34,0	54,9	11,1	100,0	235	38,4	32,8	38,7	38,1	23,0	-15,1	-15,5							
не здійснюють	38,3	52,8	8,9	100,0	528	30,6	26,6	26,1	29,6	29,4	-0,3	-1,3							
які в наступні 12 місяців очікують:																			
збільшення обсягів реалізації	64,1	33,3	2,6	100,0	195	55,1	48,1	57,6	61,0	61,5	0,5	6,5							
зменшення обсягів реалізації	30,6	51,3	18,1	100,0	304	15,2	4,8	16,9	8,9	12,5	3,6	-2,7							
прискорення зростання цін реалізації	42,0	49,8	8,2	100,0	693	38,2	35,1	40,3	39,9	33,8	-6,2	-4,4							
які постійно стежать за діяльністю																			
Національного банку України	33,3	54,9	11,8	100,0	246	34,8	25,4	38,0	30,8	21,5	-9,3	-13,3							
Вінницька область	48,8	46,3	4,9	100,0	41	36,4	31,4	28,6	32,4	43,9	11,5	7,5							
Волинська область	45,0	50,0	5,0	100,0	20	13,6	47,6	0,0	63,2	40,0	-23,2	26,4							
Дніпропетровська область	26,8	62,3	10,9	100,0	138	38,9	28,2	23,6	19,3	15,9	-3,3	-23,0							
Житомирська область	24,0	64,0	12,0	100,0	25	34,6	50,0	32,0	28,0	12,0	-16,0	-22,6							
Закарпатська область	40,9	54,5	4,5	100,0	22	36,4	27,3	56,5	57,1	36,4	-20,8	0,0							
Запорізька область	36,7	55,1	8,2	100,0	49	44,4	8,8	26,5	13,7	28,6	14,8	-15,9							
Івано-Франківська область	48,3	37,9	13,8	100,0	29	29,6	34,6	3,3	33,3	34,5	1,1	4,9							
Київська область та м. Київ	37,4	48,8	13,8	100,0	123	26,9	28,7	30,1	26,8	23,6	-3,2	-3,3							
Кіровоградська область	54,2	45,8	0,0	100,0	24	50,0	39,1	50,0	62,5	54,2	-8,3	4,2							
Львівська область	45,8	47,5	6,8	100,0	59	41,2	32,1	45,8	41,4	39,0	-2,4	-2,2							
Миколаївська область	48,3	41,4	10,3	100,0	29	33,3	30,3	31,0	31,0	37,9	6,9	4,6							
Одеська область	26,5	39,5	14,0	100,0	43	19,1	22,4	10,5	36,2	32,6	-3,6	13,4							
Полтавська область	28,3	64,2	7,5	100,0	53	53,1	31,6	37,3	39,6	20,8	-18,8	-32,3							
Рівненська область	31,8	63,6	4,5	100,0	22	19,0	47,6	54,5	54,5	27,3	-27,3	8,2							
Сумська область	50,0	46,2	3,8	100,0	26	40,0	48,0	53,8	60,0	46,2	-13,8	6,2							
Тернопільська область	73,7	26,3	0,0	100,0	19	44,4	55,6	36,8	36,8	73,7	36,8	29,2							
Харківська область	38,4	52,1	9,6	100,0	73	34,2	19,7	35,1	31,1	28,8	-2,3	-5,4							
Херсонська область	52,4	42,9	4,8	100,0	21	-4,2	17,4	12,5	28,6	47,6	19,0	51,8							
Хмельницька область	42,3	46,2	11,5	100,0	26	32,0	34,8	44,0	26,1	30,8	4,7	-1,2							
Черкаська область	41,4	41,4	17,2	100,0	29	41,9	41,9	31,3	34,4	24,1	-10,2	-17,8							
Чернівецька область	0,0	100,0	0,0	100,0	10	7,7	9,1	0,0	7,7	0,0	-7,7	-7,7							
Чернігівська область	24,0	68,0	8,0	100,0	25	36,4	28,6	36,0	40,0	16,0	-24,0	-20,4							

Таблиця 5

Оцінка респондентів найбільш впливових факторів, які обмежують спроможність їх підприємств збільшувати виробництво

Підприємства	% відповідей													
	1	2	3	4	5	6	7	8	9	10	11	12	13	14
А														
Виробничі потужності обмежені	11,5	56,4	48,9	9,4	38,0	18,9	16,8	34,9	29,6	63,6	15,7	56,9	5,5	23,0
Ціни на енергоносії є занадто високими	20,9	74,1	67,6	5,0	35,3	21,6	12,9	36,0	5,0	63,3	12,9	51,1	4,3	7,2
Ціни на сировину та матеріали є занадто високими	14,6	46,3	26,8	4,9	17,1	12,2	19,5	39,0	14,6	58,5	17,1	63,4	0,0	7,3
Кваліфікація працівників бракує	9,1	64,2	67,9	15,0	43,3	16,6	11,8	34,8	32,6	67,9	12,8	61,0	8,6	23,5
Обсяги заборгованості перед банками значні	23,4	0,0	31,9	2,1	40,4	17,0	21,3	27,7	34,0	25,5	0,0	29,8	2,1	2,1
Можливості отримання кредиту обмежені	8,1	62,2	62,2	5,4	59,5	35,1	10,8	37,8	45,9	67,6	10,8	70,3	16,2	21,6
Регуляторний тиск надмірний	7,7	48,2	41,0	9,7	40,0	25,6	21,0	41,5	28,7	77,4	17,9	60,5	4,6	31,8
Податковий тиск надмірний	11,2	61,2	43,9	8,2	39,8	16,3	23,5	32,7	33,7	57,1	23,5	51,0	8,2	36,7
Політична ситуація нестабільна	8,1	46,0	34,3	11,1	31,8	12,6	16,2	29,3	41,9	58,6	18,7	59,1	3,0	26,8
Корупція	8,9	53,0	46,4	6,9	42,8	20,4	17,4	35,5	29,3	64,8	21,4	57,9	3,6	25,3
Колівання курсу гривні щодо інших валют значні	12,1	59,1	51,2	10,9	37,4	17,4	16,8	37,1	27,9	65,6	16,5	56,5	6,2	22,1
Попит недостатній	13,4	56,7	49,0	10,4	33,9	19,1	16,1	31,9	31,9	60,1	9,1	56,4	6,7	21,8
Конкуренція висока	9,9	58,1	50,1	10,3	38,8	20,2	17,1	37,1	29,9	68,9	17,1	60,3	6,1	24,5
До 25% включно	18,8	49,7	46,1	5,5	35,2	13,3	14,5	24,2	28,5	38,8	7,9	40,6	3,0	17,0
Більше 25%	10,0	53,8	43,8	6,3	40,0	15,0	17,5	33,8	25,0	66,3	18,8	60,0	6,3	18,8
Лише експортні операції	10,3	55,0	51,4	9,3	41,2	23,2	23,8	42,4	39,5	68,5	21,5	64,0	6,4	24,4
Лише імпорتنі операції	10,2	57,7	49,7	9,4	39,1	21,6	17,1	36,3	29,6	67,4	15,7	57,3	5,6	23,8
Експортні та імпорнтні операції	9,4	54,3	49,8	15,9	38,8	26,1	23,3	39,2	34,7	73,1	18,4	65,3	8,6	26,9
Не здійснюють	11,7	60,1	50,1	8,0	37,3	15,7	13,7	32,6	28,6	58,1	13,7	52,3	4,2	22,8
Які в наступні 12 місяців очікують:														
Збільшення обсягів реалізації	12,8	53,6	48,0	9,7	38,3	21,9	12,8	32,1	18,4	65,8	11,7	56,1	5,1	19,4
Зменшення обсягів реалізації	10,3	55,0	51,4	9,3	41,2	23,2	23,8	42,4	39,5	68,5	21,5	64,0	6,4	24,4
Прискорення зростання цін реалізації	10,2	57,7	49,7	9,4	39,1	21,6	17,1	36,3	29,6	67,4	15,7	57,3	5,6	23,8
Які постійно стежать за діяльністю														
Національного банку України	10,1	53,7	45,5	10,9	38,9	21,8	20,2	34,2	31,1	68,9	18,7	61,5	8,9	22,2
Вінницька область	17,1	63,4	43,9	7,3	34,1	7,3	14,6	31,7	17,1	58,5	19,5	58,5	2	31,7
Волинська область	10,0	70,0	55,0	15,0	30,0	10,0	20,0	45,0	25,0	80,0	0,0	40,0	0	15,0
Дніпропетровська область	9,3	35,7	27,9	4,3	34,3	17,1	14,3	27,9	32,9	55,7	9,3	49,3	6	16,4
Житомирська область	8,0	72,0	48,0	16,0	28,0	20,0	24,0	36,0	16,0	76,0	8,0	64,0	0	16,0
Закарпатська область	13,0	65,2	56,5	21,7	47,8	13,0	8,7	26,1	8,7	60,9	8,7	52,2	0	17,4
Запорізька область	6,1	59,2	63,3	12,2	42,9	22,4	14,3	34,7	32,7	57,1	18,4	59,2	8	28,6
Івано-Франківська область	9,1	54,5	54,5	0,0	39,4	27,3	9,1	21,2	36,4	78,8	24,2	60,6	15	21,2
Київська область та м. Київ	6,4	45,6	43,2	9,6	36,0	21,6	26,4	43,2	45,6	77,6	30,4	69,6	7	22,4
Кіровоградська область	8,3	66,7	50,0	20,8	29,2	8,3	25,0	41,7	29,2	62,5	16,7	54,2	4	29,2
Львівська область	15,3	57,6	47,5	11,9	35,6	20,3	18,6	32,2	30,5	71,2	15,3	54,2	7	28,8
Миколаївська область	10,3	55,2	41,4	13,8	20,7	24,1	17,2	51,7	37,9	65,5	10,3	55,2	7	27,6
Одеська область	18,3	46,7	40,0	6,7	36,7	16,7	13,3	28,3	21,7	55,0	16,7	58,3	10	26,7
Полтавська область	13,2	62,3	58,5	5,7	22,6	13,2	7,5	30,2	20,8	35,8	5,7	62,3	2	15,1
Рівненська область	13,6	90,9	81,8	22,7	68,2	22,7	22,7	36,4	36,4	63,6	18,2	40,9	5	27,3
Сумська область	7,4	55,6	29,6	18,5	48,1	29,6	14,8	44,4	29,6	51,9	18,5	40,7	0	44,4
Тернопільська область	15,8	78,9	63,2	10,5	36,8	26,3	10,5	26,3	15,8	78,9	5,3	57,9	5	5,3
Харківська область	13,5	21,6	52,7	10,8	41,9	17,6	17,6	29,7	35,1	63,5	13,5	64,9	8	27,0
Херсонська область	9,5	71,4	61,9	4,8	52,4	42,9	28,6	47,6	19,0	66,7	38,1	66,7	5	28,6
Хмельницька область	29,6	63,0	63,0	0,0	48,1	7,4	25,9	48,1	14,8	74,1	18,5	59,3	0	18,5
Черкаська область	15,6	87,5	75,0	6,3	65,6	18,8	9,4	34,4	25,0	75,0	6,3	56,3	3	18,8
Чернівецька область	14,3	42,9	78,6	7,1	21,4	7,1	14,3	28,6	21,4	50,0	7,1	21,4	0	28,6
Чернігівська область	0,0	72,0	56,0	12,0	44,0	16,0	4,0	52,0	24,0	56,0	12,0	48,0	4	20,0

Таблиця 6.1

Очікування респондентів щодо змін цін на продукцію або послуги, які купують їх підприємства, у наступні 12 місяців

Підприємства	Збільшаться	Залишаться без змін	Зменшаться	Σ 4=1+2+3	Кількість відповідей	Баланс відповідей						% відповідей		
						1	2	3	4	5	6	7	8	9
Усього	94,1	5,2	0,8	100,0	931	81,1	83,4	85,3	86,0	93,3	7,3	12,2		
сільське господарство, лісове господарство та рибне господарство	93,5	6,5	0,0	100,0	138	88,6	82,8	91,0	89,7	93,5	3,8	4,9		
добування промисловості і розроблення кар'єрів	85,4	12,2	2,4	100,0	41	72,6	78,9	72,7	67,6	82,9	15,3	10,3		
переробна промисловість	96,2	3,2	0,5	100,0	185	87,2	89,8	86,8	87,8	95,7	7,9	8,5		
постачання електроенергії, газу, пари, водопостачання, каналізація, поводження з відходами	97,9	0,0	0,0	100,0	47	83,7	84,4	85,1	87,0	97,9	10,9	14,2		
будівництво	100,0	0,0	0,0	100,0	36	86,7	87,8	91,4	94,9	100,0	5,1	13,3		
оптова і роздрібна торгівля, ремонт автотранспортних засобів і мотоциклів	95,9	3,1	1,0	100,0	193	80,6	81,3	87,1	87,0	94,8	7,8	14,2		
транспорт, складське господарство, поштова та кур'єрська діяльність, телекомунікації	93,7	4,2	2,1	100,0	95	78,9	83,8	85,6	82,8	91,6	8,8	12,7		
інші	90,8	8,7	0,5	100,0	196	69,5	77,9	80,1	83,5	90,3	6,8	20,8		
малі	92,3	6,0	1,7	100,0	298	82,0	83,5	88,8	83,4	90,6	7,2	8,6		
середні	93,4	6,3	0,3	100,0	335	82,2	83,7	82,8	90,0	93,1	3,1	10,9		
великі	96,6	3,0	0,3	100,0	298	79,2	83,0	84,7	83,7	96,3	12,6	17,1		
частка державної або комунальної власності в статутному капіталі:	94,1	5,0	0,9	100,0	758	82,2	84,0	86,3	86,7	93,1	6,4	11,0		
до 25% включно	93,9	6,1	0,0	100,0	164	75,9	80,2	80,9	82,4	93,9	11,5	18,0		
більше 25%														
здійснюють експортно-імпорتنі операції:														
лише експортні операції	93,6	6,4	0,0	100,0	78	85,3	85,6	85,5	89,5	93,6	4,1	8,3		
лише імпорتنі операції	95,4	4,6	0,0	100,0	65	81,5	78,7	85,9	80,0	95,4	15,4	13,9		
експортні та імпорتنі операції	95,9	3,3	0,8	100,0	243	82,3	85,2	84,1	87,9	95,1	7,2	12,7		
не здійснюють	93,4	5,9	0,7	100,0	542	79,6	82,9	85,6	85,7	92,6	7,0	13,1		
які в наступні 12 місяців очікують:														
збільшення обсягів реалізації	94,9	4,6	0,5	100,0	195	83,3	88,9	90,3	86,2	94,4	8,2	11,1		
зменшення обсягів реалізації	95,8	2,3	1,9	100,0	308	88,7	89,3	91,0	89,1	93,8	4,7	5,1		
прискорення зростання цін реалізації	99,6	0,3	0,1	100,0	712	99,0	99,9	99,5	98,7	99,4	0,7	0,4		
які постійно стежать за діяльністю														
Національного банку України	92,5	6,7	0,8	100,0	254	77,6	80,2	82,9	87,1	91,7	4,6	14,1		
Вінницька область	97,6	2,4	0,0	100,0	41	93,9	91,4	94,3	97,3	97,6	0,3	3,6		
Волинська область	90,0	10,0	0,0	100,0	20	86,4	90,5	80,0	89,5	90,0	0,5	3,6		
Дніпропетровська область	85,0	13,6	1,4	100,0	140	59,1	52,3	45,0	54,3	83,6	29,3	24,5		
Житомирська область	96,0	4,0	0,0	100,0	25	88,0	92,3	100,0	100,0	96,0	-4,0	8,0		
Закарпатська область	86,4	13,6	0,0	100,0	22	85,0	90,9	100,0	78,3	86,4	8,1	1,4		
Запорізька область	100,0	0,0	0,0	100,0	49	87,0	94,7	100,0	98,0	100,0	2,0	13,0		
Івано-Франківська область	100,0	0,0	0,0	100,0	32	85,2	57,7	90,9	65,6	100,0	34,4	14,8		
Київська область та м. Київ	95,0	5,0	0,0	100,0	121	88,5	83,4	92,9	88,7	95,0	6,4	6,5		
Кіровоградська область	95,8	4,2	0,0	100,0	24	86,4	86,4	95,8	91,3	95,8	4,5	9,5		
Львівська область	98,3	0,0	1,7	100,0	59	88,0	94,3	96,6	91,2	96,6	5,4	8,6		
Миколаївська область	100,0	0,0	0,0	100,0	29	54,5	84,8	86,2	93,1	100,0	6,9	45,5		
Одеська область	93,0	3,5	3,5	100,0	57	70,6	91,5	87,9	92,3	89,5	-5,7	18,9		
Полтавська область	96,2	3,8	0,0	100,0	53	92,3	89,7	94,2	92,3	96,2	3,9	3,9		
Рівненська область	86,4	13,6	0,0	100,0	22	71,4	76,2	90,9	86,4	86,4	0,0	14,9		
Сумська область	92,6	7,4	0,0	100,0	27	85,2	88,9	84,6	96,2	92,6	-3,6	7,4		
Тернопільська область	100,0	0,0	0,0	100,0	19	84,2	84,2	84,2	94,7	100,0	5,3	15,8		
Харківська область	95,9	4,1	0,0	100,0	74	80,0	86,8	89,2	93,2	95,9	2,7	15,9		
Херсонська область	95,2	0,0	4,8	100,0	21	91,7	100,0	95,2	100,0	90,5	-9,5	-1,2		
Хмельницька область	92,6	3,7	3,7	100,0	27	88,0	91,7	92,3	88,9	88,9	1,4	0,9		
Черкаська область	100,0	0,0	0,0	100,0	31	93,5	93,5	87,5	93,8	100,0	6,3	6,5		
Чернівецька область	100,0	0,0	0,0	100,0	13	100,0	75,0	100,0	100,0	100,0	0,0	0,0		
Чернігівська область	92,0	8,0	0,0	100,0	25	77,3	95,5	92,0	92,0	92,0	0,0	14,7		

Таблиця 6.2

Очікування респондентів щодо змін цін на продукцію або послуги, які продають їх підприємства, у наступні 12 місяців

Підприємства	Збільшаться	Залишаться без змін	Зменшаться	Σ 4=1+2+3	Кількість відповідей	Баланс відповідей						Зміна в п. п.:			
						1	2	3	4=1+2+3	5	6	7	8	9	10=1-3
А	1	2	3	4=1+2+3	5	6	7	8	9	10=1-3	11=10-9	12=10-6			
Усього	77,2	20,8	2,1	100,0	925	55,9	58,7	64,2	63,7	75,1	11,4	19,3			
сільське господарство, лісове господарство та рибне господарство	73,2	23,2	3,6	100,0	138	46,7	39,8	53,0	48,5	69,6	21,0	22,8			
добування промисловості і розроблення кар'єрів	65,9	29,3	4,9	100,0	41	29,0	57,9	47,7	35,3	61,0	25,7	31,9			
переробна промисловість	83,2	14,6	2,2	100,0	185	62,9	70,6	74,2	78,0	81,1	3,1	18,2			
постачання електроенергії, газу, пари, водопостачання, каналізація, поводження з відходами	76,1	0,0	0,0	100,0	46	46,9	70,5	69,6	76,1	76,1	0,0	29,1			
будівництво	83,3	11,1	5,6	100,0	36	65,2	68,3	80,0	76,9	77,8	0,9	12,6			
оптова і роздрібна торгівля, ремонт автотранспортних засобів і мотоциклів	91,1	7,9	1,1	100,0	190	73,4	69,9	81,1	79,3	90,0	10,7	16,6			
транспорт, складське господарство, пошта та кур'єрська діяльність, телекомунікації	62,4	35,5	2,2	100,0	93	47,6	48,1	55,3	49,0	60,2	11,2	12,6			
інші	69,4	29,6	1,0	100,0	196	44,2	45,3	50,0	51,0	68,4	17,4	24,1			
малі	74,7	22,3	3,0	100,0	296	60,2	59,5	64,0	61,9	71,6	9,7	11,4			
середні	78,0	20,8	1,2	100,0	332	55,4	61,0	62,8	64,4	76,8	12,4	21,4			
великі	78,8	19,2	2,0	100,0	297	52,5	55,1	66,0	64,5	76,8	12,3	24,3			
частка державної або комунальної власності в статутному капіталі: до 25% включно	79,3	18,6	2,1	100,0	753	59,3	61,0	66,6	65,8	77,2	11,3	17,9			
більше 25%	67,5	30,7	1,8	100,0	163	37,1	45,7	52,6	53,3	65,6	12,4	28,5			
здійснюють експортно-імпортні операції: лише експортні операції	74,0	24,7	1,3	100,0	77	53,7	55,7	57,1	64,9	72,7	7,8	19,0			
лише імпортні операції	73,0	27,0	0,0	100,0	63	64,1	58,0	74,1	69,3	73,0	3,7	8,9			
експортні та імпортні операції	80,7	17,3	2,1	100,0	243	58,9	58,7	66,5	66,9	78,6	11,7	19,7			
не здійснюють	76,6	21,2	2,2	100,0	539	52,9	59,1	62,4	61,5	74,4	12,9	21,5			
які в наступні 12 місяців очікують: збільшення обсягів реалізації	83,1	15,4	1,5	100,0	195	63,4	66,6	74,7	69,0	81,5	12,5	18,1			
зменшення обсягів реалізації	79,5	16,8	3,6	100,0	303	56,6	61,6	62,9	62,2	75,9	13,7	19,3			
прискорення зростання цін реалізації	100,0	0,0	0,0	100,0	714	100,0	100,0	100,0	100,0	100,0	0,0	0,0			
які постійно стежать за діяльністю Національного банку України	78,7	19,4	2,0	100,0	253	54,7	48,5	56,2	65,1	76,7	11,6	22,0			
Вінницька область	78,0	22,0	0,0	100,0	41	72,7	65,7	57,1	73,0	78,0	5,1	5,3			
Волинська область	73,7	26,3	0,0	100,0	19	86,4	85,7	80,0	75,0	73,7	-1,3	-12,7			
Дніпропетровська область	70,5	25,2	4,3	100,0	139	36,9	34,2	36,4	38,6	66,2	27,6	29,3			
Житомирська область	80,0	20,0	0,0	100,0	25	57,7	73,1	64,0	76,0	80,0	4,0	22,3			
Закарпатська область	60,9	39,1	0,0	100,0	23	70,0	72,7	69,6	61,9	60,9	-1,0	-9,1			
Запорізька область	89,8	10,2	0,0	100,0	49	66,7	75,4	85,7	74,5	89,8	15,3	23,1			
Івано-Франківська область	93,8	6,3	0,0	100,0	32	70,4	44,4	75,8	66,7	93,8	27,1	23,4			
Київська область та м. Київ	82,6	17,4	0,0	100,0	121	69,1	65,0	76,1	74,4	82,6	8,3	13,5			
Кіровоградська область	66,7	29,2	4,2	100,0	24	40,9	40,9	52,2	65,2	62,5	-2,7	21,6			
Львівська область	84,2	14,0	1,8	100,0	57	70,0	71,7	78,3	63,8	82,5	18,7	12,5			
Миколаївська область	89,7	10,3	0,0	100,0	29	33,3	54,5	72,4	75,9	89,7	13,8	56,3			
Одеська область	66,7	29,8	3,5	100,0	57	49,3	37,7	54,5	48,4	63,2	14,8	13,9			
Полтавська область	67,9	28,3	3,8	100,0	53	64,7	63,8	63,5	65,4	64,2	-1,2	-0,6			
Рівненська область	77,3	22,7	0,0	100,0	22	42,9	57,1	72,7	63,6	77,3	13,6	34,4			
Сумська область	74,1	22,2	3,7	100,0	27	59,3	59,3	55,6	66,7	70,4	3,7	11,1			
Тернопільська область	94,7	5,3	0,0	100,0	19	78,9	68,4	52,6	84,2	94,7	10,5	15,8			
Харківська область	79,7	20,3	0,0	100,0	74	47,4	53,9	67,6	64,9	79,7	14,9	32,4			
Херсонська область	95,2	4,8	0,0	100,0	21	58,3	87,0	76,2	85,7	95,2	9,5	36,9			
Хмельницька область	75,0	16,7	8,3	100,0	24	48,0	50,0	73,1	52,2	66,7	14,5	18,7			
Черкаська область	65,6	31,3	3,1	100,0	32	41,9	71,0	65,6	62,5	62,5	0,0	20,6			
Чернівецька область	66,7	25,0	8,3	100,0	12	68,8	50,0	78,6	50,0	58,3	8,3	-10,4			
Чернігівська область	68,0	24,0	8,0	100,0	25	23,8	68,2	52,0	76,0	60,0	-16,0	36,2			

Таблиця 7

Оцінка респондентів щодо найбільш впливових факторів, які обумовили їх очікування щодо зростання цін на товари та послуги, що продає їх підприємство

Підприємства	% Відповідей									
	1	2	3	4	5	6	7	8	9	10
А	Обмінний курс	Ціни на енергоносії	Ціни на сировину та матеріали	Вартість трудових ресурсів	Ціни на світових ринках	Попит на вашу продукцію	Податковий тиск	Рівень процентної ставки за кредитами	Конкуренція з вітчизняними виробниками	Конкуренція з іноземними виробниками
Усього	68,0	70,9	63,3	19,3	9,8	12,2	21,5	14,8	11,1	3,7
ліське господарство, ліське господарство та рибне господарство	66,9	78,4	72,7	17,3	12,9	8,6	27,3	12,2	3,6	0,7
добувна промисловість і розроблення кар'єрів	65,9	68,3	48,8	4,9	19,5	7,3	14,6	9,8	0,0	2,4
переробна промисловість	79,7	82,9	85,0	17,1	9,1	10,2	20,9	17,6	11,8	7,0
постачання електроенергії, газу, пари, водопостачання, каналізація, поводження з відходами	31,9	0,0	51,1	6,4	8,5	2,1	19,1	6,4	4,3	0,0
будівництво	75,7	75,7	75,7	29,7	13,5	16,2	21,6	21,6	13,5	0,0
оптова і роздрібна торгівля, ремонт автотранспортних засобів і мотоциклів	82,6	64,1	56,9	18,5	11,8	13,8	23,1	21,0	17,9	5,1
транспорт, складське господарство, поштова та кур'єрська діяльність, телекомунікації	53,1	74,5	48,0	20,4	9,2	17,3	23,5	16,3	13,3	7,1
інші	58,6	57,1	53,5	27,3	4,0	15,2	17,7	8,6	11,6	1,5
малі	71,7	61,5	57,2	20,4	7,9	15,8	22,7	14,5	13,5	4,3
середні	68,5	73,5	65,6	20,0	8,8	10,0	24,1	14,1	10,3	2,4
великі	63,8	77,5	66,8	17,4	12,8	11,1	17,4	15,8	9,7	4,7
частка державної або комунальної власності в статутному капіталі:	73,3	70,2	63,9	20,2	9,5	13,4	23,0	16,7	12,1	3,9
більше 25%	42,4	75,8	61,8	15,8	10,3	7,3	14,5	6,7	7,3	3,0
здійснюють експортно-імпортні операції:										
лише експортні операції	66,3	67,5	57,5	26,3	8,8	15,0	20,0	11,3	10,0	10,0
лише імпортні операції	83,1	58,5	49,2	13,8	15,4	16,9	16,9	15,4	7,7	3,1
експортні та імпортні операції	82,0	72,2	67,8	15,1	14,3	13,5	22,0	20,4	12,2	8,6
не здійснюють	60,3	72,5	63,8	20,8	7,1	10,7	22,0	12,8	11,3	0,7
які в наступні 12 місяців очікують:										
збільшення обсягів реалізації	76,5	66,3	63,8	19,4	14,3	11,2	18,9	16,3	7,7	3,1
зменшення обсягів реалізації	72,0	74,6	65,6	22,2	9,0	12,9	26,0	18,6	11,6	3,9
прискорення зростання цін реалізації	73,9	76,2	70,4	20,3	10,1	10,1	22,3	16,2	11,1	3,5
які постійно стежать за діяльністю Національного банку України	70,8	70,4	63,0	18,3	12,8	15,2	24,1	19,8	10,9	6,2
Вінницька область	61,0	80,5	58,5	22,0	2,4	2,4	14,6	9,8	7,3	2,4
Волинська область	70,0	70,0	35,0	20,0	5,0	10,0	20,0	25,0	15,0	0,0
Дніпропетровська область	59,3	63,6	51,4	16,4	12,1	15,0	19,3	11,4	16,4	5,7
Житомирська область	64,0	84,0	56,0	16,0	8,0	8,0	20,0	8,0	0,0	0,0
Закарпатська область	47,8	60,9	60,9	34,8	4,3	8,7	17,4	8,7	0,0	4,3
Запорізька область	53,1	77,6	75,5	12,2	6,1	16,3	22,4	16,3	6,1	2,0
Івано-Франківська область	84,8	63,6	51,5	21,2	21,2	0,0	6,1	21,2	12,1	3,0
Київська область та м. Київ	84,0	66,4	63,2	19,2	9,6	11,2	22,4	16,0	12,0	2,4
Кіровоградська область	62,5	75,0	83,3	29,2	20,8	8,3	41,7	29,2	16,7	8,3
Львівська область	76,3	74,6	62,7	18,6	10,2	15,3	37,9	15,3	11,9	1,7
Миколаївська область	69,0	79,3	65,5	48,3	17,2	24,1	6,8	20,7	10,3	3,4
Одеська область	50,0	66,7	55,0	20,0	11,7	15,0	21,7	11,7	11,7	10,0
Полтавська область	60,4	73,6	75,5	1,9	5,7	3,8	20,8	7,5	1,9	1,9
Рівненська область	72,7	81,8	77,3	22,7	9,1	22,7	22,7	4,5	18,2	4,5
Сумська область	59,3	70,4	59,3	22,2	18,5	18,5	29,6	18,5	14,8	3,7
Тернопільська область	73,7	68,4	73,7	15,8	10,5	15,8	15,8	15,8	0,0	0,0
Харківська область	77,0	77,0	74,3	20,3	8,1	17,6	16,2	18,9	8,1	4,1
Херсонська область	85,7	76,2	81,0	4,8	0,0	0,0	47,6	23,8	14,3	0,0
Хмельницька область	74,1	77,8	77,8	25,9	7,4	11,1	33,3	14,8	14,8	0,0
Черкаська область	81,3	84,4	75,0	34,4	15,6	3,1	31,3	15,6	9,4	9,4
Чернівецька область	64,3	35,7	42,9	14,3	7,1	14,3	0,0	0,0	28,6	0,0
Чернівецька область	60,0	68,0	52,0	8,0	4,0	16,0	40,0	12,0	8,0	4,0

Таблиця 8

Очікування респондентів щодо змін потреб у запозичених коштах для фінансування діяльності їх підприємств у наступні три місяці

Підприємства	% відповідей												
	Збільшаться	Залишаться без змін	Зменшаться	Σ 4=1+2+3	Кількість відповідей			Баланс відповідей			Зміна в п. п.:		
					1	2	3	4=1+2+3	5	6	7	8	9
Усього	35,5	55,5	8,9	100,0	470	23,8	17,6	14,1	23,0	26,6	3,6	2,8	
сільське господарство, лісове господарство та рибне господарство	52,5	41,3	6,3	100,0	80	40,5	15,0	0,0	34,5	46,3	11,7	5,7	
добувна промисловість і розроблення кар'єрів	25,0	65,0	10,0	100,0	20	23,3	22,2	10,5	46,2	15,0	-31,2	-8,3	
переробна промисловість	30,6	61,2	8,3	100,0	121	28,2	23,9	18,6	20,5	22,3	1,8	-5,9	
постачання електроенергії, газу, пари, водопостачання, каналізація, поводження з відходами	30,8	0,0	3,8	100,0	26	29,6	13,6	33,3	25,0	26,9	1,9	-2,7	
будівництво	30,0	60,0	10,0	100,0	20	-4,5	13,6	25,0	21,7	20,0	-1,7	24,5	
оптова і роздрібна торгівля, ремонт автотранспортних засобів і мотоциклів	37,0	50,0	13,0	100,0	108	25,0	17,3	8,7	22,6	24,1	1,5	-0,9	
транспорт, складське господарство, поштова та кур'єрська діяльність, телекомунікації	34,0	53,2	12,8	100,0	47	10,6	16,7	16,7	21,4	21,3	-0,2	10,7	
інші	27,1	68,8	4,2	100,0	48	7,4	5,4	19,5	9,5	22,9	13,4	15,5	
малі	41,3	51,2	7,4	100,0	121	22,2	21,3	9,9	19,8	33,9	14,0	11,7	
середні	35,4	55,3	9,3	100,0	161	24,7	20,4	13,1	22,6	26,1	3,5	1,4	
великі	31,9	58,5	9,6	100,0	188	23,8	13,2	17,2	25,8	22,3	-3,5	-1,4	
частка державної або комунальної власності в статутному капіталі:	36,2	54,3	9,4	100,0	403	22,7	17,2	13,3	24,2	26,8	2,6	4,1	
більше 25%	31,7	61,9	6,3	100,0	63	29,6	24,2	24,0	7,7	25,4	17,7	-4,2	
здійснюють експортно-імпортні операції:													
лише експортні операції	30,6	52,8	16,7	100,0	36	18,0	22,2	3,2	19,4	13,9	-5,6	-4,1	
лише імпортні операції	25,6	61,5	12,8	100,0	39	17,5	15,4	20,0	15,4	12,8	-2,6	-4,7	
експортні та імпортні операції	37,6	55,2	7,3	100,0	165	25,6	20,0	21,1	28,0	30,3	2,3	4,7	
не здійснюють	37,0	55,1	7,9	100,0	227	24,1	15,1	9,6	22,3	29,1	6,8	5,0	
які в наступні 12 місяців очікують:													
збільшення обсягів реалізації	44,3	50,4	5,2	100,0	115	29,7	24,3	21,1	24,7	39,1	14,5	9,4	
зменшення обсягів реалізації	37,9	51,0	11,1	100,0	153	31,6	14,9	17,1	14,2	26,8	12,6	-4,8	
прискорення зростання цін реалізації	37,6	53,2	9,3	100,0	378	26,1	21,5	17,5	24,6	28,3	3,7	2,2	
які постійно стежать за діяльністю Національного банку України	36,9	51,7	11,4	100,0	149	17,8	9,3	14,0	27,8	25,5	-2,3	7,7	
Вінницька область	23,1	61,5	15,4	100,0	13	5,9	14,3	17,6	0,0	7,7	7,7	1,8	
Волинська область	27,3	72,7	0,0	100,0	11	25,0	14,3	0,0	30,8	27,3	-3,5	2,3	
Дніпропетровська область	16,7	58,3	25,0	100,0	72	12,7	-4,3	-18,6	2,8	-8,3	-11,1	-21,0	
Житомирська область	45,5	45,5	9,1	100,0	11	53,8	21,4	22,2	55,6	36,4	-19,2	-17,5	
Закарпатська область	15,4	84,6	0,0	100,0	13	0,0	-16,7	7,1	22,2	15,4	-6,8	15,4	
Запорізька область	46,2	53,8	0,0	100,0	26	37,5	22,9	24,0	30,0	46,2	16,2	8,7	
Івано-Франківська область	38,5	50,0	11,5	100,0	56	18,3	16,2	21,1	43,8	26,9	-16,8	-13,1	
Київська область та м. Київ	41,1	55,4	3,6	100,0	56	18,3	16,2	25,0	26,7	37,5	10,8	19,2	
Кіровоградська область	18,2	63,6	18,2	100,0	11	16,7	6,3	0,0	27,3	0,0	-27,3	-16,7	
Львівська область	37,0	51,9	11,1	100,0	27	23,3	33,3	37,8	24,1	25,9	1,8	2,6	
Миколаївська область	25,0	75,0	0,0	100,0	16	17,6	10,5	22,2	20,0	25,0	5,0	7,4	
Одеська область	25,7	68,6	5,7	100,0	35	13,9	15,0	20,0	16,7	20,0	3,3	6,1	
Полтавська область	45,5	50,0	4,5	100,0	22	25,0	0,0	26,1	24,1	40,9	16,8	15,9	
Рівненська область	30,0	70,0	0,0	100,0	10	53,8	16,7	23,1	0,0	30,0	30,0	-23,8	
Сумська область	53,3	33,3	13,3	100,0	15	7,1	46,7	11,8	31,3	40,0	8,8	32,9	
Тернопільська область	80,0	20,0	0,0	100,0	10	54,5	41,7	-6,3	42,9	80,0	37,1	25,5	
Харківська область	52,8	41,7	5,6	100,0	36	21,1	15,4	18,4	29,7	47,2	17,5	26,2	
Херсонська область	53,8	38,5	7,7	100,0	13	37,5	25,0	-16,7	20,0	46,2	26,2	8,7	
Хмельницька область	35,7	57,1	7,1	100,0	14	-7,7	6,7	21,4	58,3	28,6	-29,8	36,3	
Черкаська область	23,1	69,2	7,7	100,0	13	35,7	41,2	38,9	18,2	15,4	-2,8	-20,3	
Чернівецька область	57,1	42,9	0,0	100,0	7	50,0	0,0	50,0	0,0	57,1	7,1	8,5	
Чернігівська область	38,5	53,8	7,7	100,0	13	22,2	44,4	-14,3	38,5	30,8	-7,7	8,5	

Таблиця 9

Плани респондентів у наступні 12 місяців щодо запозичень коштів для фінансування діяльності їх підприємств за рахунок залучень за кордоном (кредити, облігації)

% відповідей

Підприємства	Планую	Не планую	Σ	Кількість відповідей
A	1	2	3=1+2	4
Усього	5,7	94,3	100,0	927
сільське господарство, лісове господарство та рибне господарство	3,6	96,4	100,0	137
добувна промисловість і розроблення кар'єрів	12,2	87,8	100,0	41
переробна промисловість	8,6	91,4	100,0	185
постачання електроенергії, газу, пари, водопостачання, каналізація, поводження з відходами	4,3	0,0	100,0	46
будівництво	5,9	94,1	100,0	34
оптова і роздрібна торгівля, ремонт автотранспортних засобів і мотоциклів	6,2	93,8	100,0	193
транспорт, складське господарство, поштова та кур'єрська діяльність, телекомунікації	6,3	93,8	100,0	96
інші	2,6	97,4	100,0	195
малі	3,7	96,3	100,0	296
середні	5,6	94,4	100,0	337
великі	7,8	92,2	100,0	294
частка державної або комунальної власності в статутному капіталі:				
до 25% уключно	6,3	93,7	100,0	757
більше 25%	2,5	97,5	100,0	162
здійснюють експортно-імпорتنі операції:				
лише експортні операції	7,6	92,4	100,0	79
лише імпорتنі операції	12,7	87,3	100,0	63
експортні та імпорتنі операції	12,1	87,9	100,0	239
не здійснюють	1,8	98,2	100,0	543
які в наступні 12 місяців очікують:				
збільшення обсягів реалізації	7,3	92,7	100,0	191
зменшення обсягів реалізації	4,6	95,4	100,0	305
прискорення зростання цін реалізації	6,0	94,0	100,0	704
які постійно стежать за діяльністю Національного банку України	9,4	90,6	100,0	255
Вінницька область	2,4	97,6	100,0	41
Волинська область	0,0	100,0	100,0	20
Дніпропетровська область	7,2	92,8	100,0	139
Житомирська область	0,0	100,0	100,0	25
Закарпатська область	9,5	90,5	100,0	21
Запорізька область	4,1	95,9	100,0	49
Івано-Франківська область	9,4	90,6	100,0	32
Київська область та м. Київ	11,7	88,3	100,0	120
Кіровоградська область	0,0	100,0	100,0	23
Львівська область	3,4	96,6	100,0	59
Миколаївська область	13,8	86,2	100,0	29
Одеська область	1,7	98,3	100,0	60
Полтавська область	7,5	92,5	100,0	53
Рівненська область	4,5	95,5	100,0	22
Сумська область	0,0	100,0	100,0	26
Тернопільська область	0,0	100,0	100,0	19
Харківська область	8,1	91,9	100,0	74
Херсонська область	0,0	100,0	100,0	21
Хмельницька область	7,7	92,3	100,0	26
Черкаська область	0,0	100,0	100,0	32
Чернівецька область	9,1	90,9	100,0	11
Чернігівська область	0,0	100,0	100,0	25

Таблиця 10

Оцінка респондентів щодо змін умов отримання банківського кредиту їх підприємствами за останні три місяці

Підприємства	Пом'якшилися			Не змінилися			Стали більш жорсткими			Σ 4=1+2+3	Кількість відповідей	Баланс відповідей						Зміна в п. п.:		
	1			2			3					I кв. 2014 р.						I кв. 2015 р.		
	A											1 кв. 2014 р.	II кв. 2014 р.	III кв. 2014 р.	IV кв. 2014 р.	1 кв. 2015 р.	10=3-1	11=10-9	12=10-6	
Усього	1,3	49,7	49,0	100,0	382	27,0	38,7	32,6	36,3	47,6	11,4	20,6								
сільське господарство, лісове господарство та рибне господарство	4,9	49,2	45,9	100,0	61	39,3	44,4	36,5	40,3	41,0	0,7	1,6								
добувна промисловість і розроблення кар'єрів	0,0	52,9	47,1	100,0	17	20,0	13,6	17,6	40,0	47,1	7,1	27,1								
переробна промисловість	0,0	50,5	49,5	100,0	95	28,2	34,2	32,1	33,3	49,5	16,1	21,3								
постачання електроенергії, газу, пари, водопостачання, каналізація, поводження з відходами	0,0	0,0	43,5	100,0	23	36,4	38,9	36,4	27,8	43,5	15,7	7,1								
будівництво	5,6	38,9	55,6	100,0	18	17,4	53,3	43,8	55,6	50,0	-5,6	32,6								
оптова і роздрібна торгівля, ремонт автотранспортних засобів і мотоциклів	0,0	46,9	53,1	100,0	96	24,3	46,2	36,5	31,2	53,1	21,9	28,8								
транспорт, складське господарство, поштова та кур'єрська діяльність, телекомунікації	2,8	52,8	44,4	100,0	36	18,4	32,3	24,3	35,5	41,7	6,2	23,3								
інші	0,0	52,8	47,2	100,0	36	26,5	43,2	28,6	45,2	47,2	2,0	20,7								
малі	2,0	46,9	51,0	100,0	98	18,1	37,4	26,3	39,8	49,0	9,2	30,9								
середні	0,0	52,7	47,3	100,0	129	30,1	42,4	34,2	32,2	47,3	15,1	17,2								
великі	1,9	49,0	49,0	100,0	155	28,8	35,9	34,1	38,0	47,1	9,1	18,3								
частка державної або комунальної власності в статутному капіталі:	1,5	48,9	49,5	100,0	325	26,8	39,4	32,8	35,7	48,0	12,3	21,2								
до 25% включно	0,0	53,7	46,3	100,0	54	29,0	34,4	30,4	41,9	46,3	4,4	17,3								
більше 25%																				
здійснюють експортно-імпортні операції:																				
лише експортні операції	3,4	51,7	44,8	100,0	29	27,3	33,3	25,0	37,9	41,4	3,4	14,1								
лише імпортні операції	0,0	64,7	35,3	100,0	34	13,7	43,2	37,5	13,6	35,3	21,7	21,6								
експортні та імпортні операції	0,7	41,0	58,2	100,0	134	29,0	36,0	34,1	37,1	57,5	20,3	28,4								
не здійснюють	1,6	52,5	45,9	100,0	183	27,7	40,6	31,4	40,4	44,3	3,8	16,6								
які в наступні 12 місяців очікують:																				
збільшення обсягів реалізації	3,3	45,1	51,6	100,0	91	24,4	41,7	47,7	35,0	48,4	13,3	23,9								
зменшення обсягів реалізації	1,6	39,5	58,9	100,0	129	36,6	43,2	39,8	36,0	57,4	21,3	20,7								
прискорення зростання цін реалізації	1,6	47,5	50,9	100,0	320	28,5	38,8	34,8	41,1	49,4	8,3	20,9								
які постійно стежать за діяльністю Національного банку України	0,8	40,2	59,1	100,0	127	32,2	42,7	38,6	36,0	58,3	22,3	26,0								
Вінницька область	0,0	66,7	33,3	100,0	9	25,0	9,1	42,9	64,7	33,3	-31,4	8,3								
Волинська область	0,0	16,7	83,3	100,0	6	50,0	33,3	0,0	55,6	83,3	2,8	33,3								
Дніпропетровська область	0,0	60,7	39,3	100,0	61	20,3	33,3	22,1	20,0	39,3	19,3	19,1								
Житомирська область	11,1	33,3	55,6	100,0	9	30,0	25,0	40,0	33,3	44,4	11,1	14,4								
Закарпатська область	0,0	80,0	20,0	100,0	10	0,0	0,0	36,4	0,0	20,0	20,0	20,0								
Запорізька область	4,5	50,0	45,5	100,0	22	40,0	43,3	50,0	54,5	40,9	-13,6	0,9								
Івано-Франківська область	0,0	28,0	72,0	100,0	25	85,7	82,4	88,2	93,8	72,0	-21,8	-13,7								
Київська область та м. Київ	2,3	32,6	65,1	100,0	43	34,7	41,3	43,5	21,7	62,8	41,1	28,1								
Кіровоградська область	0,0	40,0	60,0	100,0	10	42,9	28,6	33,3	27,3	60,0	32,7	17,1								
Львівська область	4,0	52,0	44,0	100,0	25	3,6	36,7	20,6	25,0	40,0	15,0	36,4								
Миколаївська область	0,0	50,0	50,0	100,0	12	-7,1	27,3	30,0	44,4	50,0	5,6	57,1								
Одеська область	0,0	57,1	42,9	100,0	28	12,5	51,6	25,8	51,7	42,9	-8,9	30,4								
Полтавська область	6,7	46,7	46,7	100,0	15	19,2	39,1	26,3	30,0	40,0	10,0	20,8								
Рівненська область	0,0	75,0	25,0	100,0	8	50,0	18,2	27,3	16,7	25,0	8,3	-25,0								
Сумська область	0,0	50,0	50,0	100,0	14	46,2	50,0	33,3	35,7	50,0	14,3	3,8								
Тернопільська область	0,0	62,5	37,5	100,0	8	66,7	36,4	36,4	53,8	37,5	-16,3	-29,2								
Харківська область	0,0	46,9	53,1	100,0	32	25,7	35,5	27,3	23,3	53,1	29,8	27,4								
Херсонська область	0,0	18,2	81,8	100,0	11	22,2	63,6	40,0	45,5	81,8	36,4	59,6								
Хмельницька область	0,0	57,1	42,9	100,0	14	33,3	46,7	14,3	50,0	42,9	-7,1	9,5								
Черкаська область	0,0	75,0	25,0	100,0	8	16,7	11,8	14,3	25,0	25,0	0,0	8,3								
Чернівецька область	0,0	100,0	0,0	100,0	4	40,0	100,0	100,0	80,0	0,0	-80,0	-40,0								
Чернігівська область	0,0	50,0	50,0	100,0	8	20,0	33,3	60,0	33,3	50,0	16,7	30,0								

Таблиця 11.1

Плани респондентів щодо наступних кредитів

Підприємства	% відповідей			
	Не планую брати	Планую брати	Σ	Кількість відповідей
A	1	2	3=1+2	4
Усього	65,0	35,0	100,0	931
сільське господарство, лісове господарство та рибне господарство	56,5	43,5	100,0	138
добувна промисловість і розроблення кар'єрів	67,5	32,5	100,0	40
переробна промисловість	57,1	42,9	100,0	184
постачання електроенергії, газу, пари, водопостачання, каналізація, поводження з відходами	59,6	40,4	100,0	47
будівництво	60,0	40,0	100,0	35
оптова і роздрібна торгівля, ремонт автотранспортних засобів і мотоциклів	57,7	42,3	100,0	194
транспорт, складське господарство, поштова та кур'єрська діяльність, телекомунікації	69,1	30,9	100,0	97
інші	85,2	14,8	100,0	196
малі	71,9	28,1	100,0	299
середні	66,4	33,6	100,0	336
великі	56,4	43,6	100,0	296
частка державної або комунальної власності в статутному капіталі:				
до 25% уключно	63,0	37,0	100,0	757
більше 25%	73,9	26,1	100,0	165
здійснюють експортно-імпорتنі операції:				
лише експортні операції	63,8	36,3	100,0	80
лише імпорتنі операції	57,8	42,2	100,0	64
експортні та імпорتنі операції	52,3	47,7	100,0	241
не здійснюють	71,5	28,5	100,0	543
які в наступні 12 місяців очікують:				
збільшення обсягів реалізації	56,3	43,8	100,0	192
зменшення обсягів реалізації	65,7	34,3	100,0	309
прискорення зростання цін реалізації	61,8	38,2	100,0	705
які постійно стежать за діяльністю Національного банку України	58,2	41,8	100,0	256
Вінницька область	85,4	14,6	100,0	41
Волинська область	55,0	45,0	100,0	20
Дніпропетровська область	72,7	27,3	100,0	139
Житомирська область	72,0	28,0	100,0	25
Закарпатська область	65,2	34,8	100,0	23
Запорізька область	57,1	42,9	100,0	49
Івано-Франківська область	36,4	63,6	100,0	33
Київська область та м. Київ	67,5	32,5	100,0	123
Кіровоградська область	54,2	45,8	100,0	24
Львівська область	65,5	34,5	100,0	58
Миколаївська область	55,2	44,8	100,0	29
Одеська область	63,8	36,2	100,0	58
Полтавська область	75,5	24,5	100,0	53
Рівненська область	68,2	31,8	100,0	22
Сумська область	40,7	59,3	100,0	27
Тернопільська область	57,9	42,1	100,0	19
Харківська область	62,2	37,8	100,0	74
Херсонська область	63,2	36,8	100,0	19
Хмельницька область	51,9	48,1	100,0	27
Черкаська область	63,3	36,7	100,0	30
Чернівецька область	61,5	38,5	100,0	13
Чернігівська область	88,0	12,0	100,0	25

Таблиця 11.2

Плани респондентів щодо виду валют наступного кредиту

Підприємства	% відповідей					
	Гривня	Долар США	Євро	Російський рубль	Інші	Σ
A	1	2	3	4	5	6=1+2+3+4+5
Усього	88,0	9,2	1,8	0,3	0,6	100,0
сільське господарство, лісове господарство та рибне господарство	95,0	5,0	0,0	0,0	0,0	100,0
добувна промисловість і розроблення кар'єрів	69,2	30,8	0,0	0,0	0,0	100,0
переробна промисловість	79,7	16,5	3,8	0,0	0,0	100,0
постачання електроенергії, газу, пари, водопостачання, каналізація, поводження з відходами	94,7	0,0	0,0	0,0	5,3	100,0
будівництво	92,9	0,0	0,0	7,1	0,0	100,0
оптова і роздрібна торгівля, ремонт автотранспортних засобів і мотоциклів	90,2	6,1	3,7	0,0	0,0	100,0
транспорт, складське господарство, поштова та кур'єрська діяльність, телекомунікації	86,7	10,0	0,0	0,0	3,3	100,0
інші	93,1	6,9	0,0	0,0	0,0	100,0
малі	92,9	3,6	2,4	1,2	0,0	100,0
середні	91,2	8,0	0,9	0,0	0,0	100,0
великі	82,2	14,0	2,3	0,0	1,6	100,0
частка державної або комунальної власності в статутному капіталі:						
до 25% уклjučно	87,5	10,0	1,8	0,4	0,4	100,0
більше 25%	93,0	2,3	2,3	0,0	2,3	100,0
здійснюють експортно-імпорتنі операції:						
лише експортні операції	75,9	17,2	6,9	0,0	0,0	100,0
лише імпорتنі операції	88,9	11,1	0,0	0,0	0,0	100,0
експортні та імпорتنі операції	78,3	18,3	2,6	0,0	0,9	100,0
не здійснюють	97,4	0,6	0,6	0,6	0,6	100,0
які в наступні 12 місяців очікують:						
збільшення обсягів реалізації	85,7	11,9	2,4	0,0	0,0	100,0
зменшення обсягів реалізації	89,6	5,7	2,8	0,9	0,9	100,0
прискорення зростання цін реалізації	89,2	8,6	1,1	0,4	0,7	100,0
які постійно стежать за діяльністю Національного банку України	85,0	11,2	1,9	0,0	1,9	100,0
Вінницька область	100,0	0,0	0,0	0,0	0,0	100,0
Волинська область	100,0	0,0	0,0	0,0	0,0	100,0
Дніпропетровська область	76,3	18,4	5,3	0,0	0,0	100,0
Житомирська область	85,7	14,3	0,0	0,0	0,0	100,0
Закарпатська область	75,0	0,0	25,0	0,0	0,0	100,0
Запорізька область	95,2	4,8	0,0	0,0	0,0	100,0
Івано-Франківська область	95,2	4,8	0,0	0,0	0,0	100,0
Київська область та м. Київ	77,5	15,0	0,0	2,5	5,0	100,0
Кіровоградська область	100,0	0,0	0,0	0,0	0,0	100,0
Львівська область	90,0	10,0	0,0	0,0	0,0	100,0
Миколаївська область	76,9	15,4	7,7	0,0	0,0	100,0
Одеська область	85,7	14,3	0,0	0,0	0,0	100,0
Полтавська область	69,2	30,8	0,0	0,0	0,0	100,0
Рівненська область	100,0	0,0	0,0	0,0	0,0	100,0
Сумська область	100,0	0,0	0,0	0,0	0,0	100,0
Тернопільська область	100,0	0,0	0,0	0,0	0,0	100,0
Харківська область	100,0	0,0	0,0	0,0	0,0	100,0
Херсонська область	100,0	0,0	0,0	0,0	0,0	100,0
Хмельницька область	100,0	0,0	0,0	0,0	0,0	100,0
Черкаська область	90,9	9,1	0,0	0,0	0,0	100,0
Чернівецька область	60,0	40,0	0,0	0,0	0,0	100,0
Чернігівська область	66,7	0,0	33,3	0,0	0,0	100,0

Таблиця 12

Оцінка респондентів щодо найбільш впливових факторів, які можуть змусити їх підприємства уникати/відкладати використання кредитних послуг банків

Підприємства	% Відповідей							
	1	2	3	4	5	6	7	8
Усього	68,8	15,9	22,4	11,8	23,8	39,3	18,3	25,5
сільське господарство, лісове господарство та рибне господарство	74,8	15,1	28,1	14,4	25,2	36,0	20,9	18,7
добувна промисловість і розроблення кар'єрів	51,2	4,9	9,8	7,3	9,8	39,0	7,3	39,0
переробна промисловість	70,1	18,2	19,3	9,6	27,8	42,2	16,0	21,9
постачання електроенергії, газу, пари, водопостачання, каналізація, поводження з відходами	72,3	0,0	29,8	10,6	19,1	29,8	14,9	21,3
будівництво	64,9	27,0	24,3	24,3	35,1	35,1	24,3	32,4
оптова і роздрібна торгівля, ремонт автотранспортних засобів і мотоциклів	76,9	17,9	21,5	12,8	30,8	46,7	15,9	18,5
транспорт, складське господарство, поштова та кур'єрська діяльність, телекомунікації	69,4	21,4	24,5	14,3	24,5	33,7	25,5	29,6
інші	58,6	10,6	21,7	8,6	13,6	37,4	19,2	35,4
малі	72,4	15,1	23,0	11,8	23,4	42,8	25,0	20,7
середні	68,2	14,7	22,4	12,9	23,8	37,4	17,4	25,6
великі	65,8	18,1	21,8	10,4	24,2	37,9	12,4	30,2
частка державної або комунальної власності в статутному капіталі:								
До 25% включно	70,8	17,1	21,9	12,0	25,4	43,2	19,7	23,3
більше 25%	59,4	10,3	23,6	10,9	17,0	21,2	12,7	36,4
здійснюють експортно-імпорتنі операції:								
лише експортні операції	71,3	17,5	25,0	16,3	28,8	30,0	12,5	26,3
лише імпорتنі операції	70,8	13,8	16,9	7,7	21,5	46,2	15,4	30,8
експортні та імпорتنі операції	71,8	18,8	20,4	11,0	29,0	46,1	13,5	24,9
не здійснюють	66,8	14,8	23,7	12,0	21,1	36,8	21,5	25,1
які в наступні 12 місяців очікують:								
збільшення обсягів реалізації	70,4	15,8	23,0	11,2	29,1	44,4	15,3	24,0
зменшення обсягів реалізації	72,0	21,5	28,0	13,8	26,4	40,5	22,8	23,2
прискорення зростання цін реалізації	70,9	17,1	22,1	11,6	25,4	39,9	17,4	24,1
які постійно стежать за діяльністю								
Національного банку України	63,8	18,3	24,5	11,7	24,5	38,5	15,2	28,0
Вінницька область	80,5	19,5	22,0	7,3	22,0	51,2	26,8	14,6
Волинська область	80,0	5,0	15,0	15,0	25,0	50,0	25,0	5,0
Дніпропетровська область	51,4	6,4	10,0	4,3	10,7	30,0	14,3	40,7
Житомирська область	84,0	28,0	68,0	24,0	36,0	48,0	4,0	20,0
Закарпатська область	73,9	8,7	17,4	21,7	8,7	47,8	34,8	21,7
Запорізька область	59,2	12,2	34,7	8,2	22,4	30,6	18,4	28,6
Івано-Франківська область	81,8	24,2	18,2	18,2	36,4	45,5	27,3	33,3
Київська область та м. Київ	73,6	20,0	24,0	18,4	30,4	48,0	20,0	21,6
Кіровоградська область	87,5	16,7	20,8	16,7	33,3	54,2	12,5	20,8
Львівська область	72,9	13,6	23,7	11,9	33,9	40,7	15,3	22,0
Миколаївська область	82,8	27,6	31,0	27,6	34,5	55,2	24,1	20,7
Одеська область	55,0	13,3	23,3	8,3	18,3	28,3	15,0	21,7
Полтавська область	62,3	5,7	9,4	3,8	13,2	32,1	9,4	34,0
Рівненська область	72,7	13,6	22,7	13,6	22,7	31,8	27,3	22,7
Сумська область	77,8	40,7	40,7	14,8	29,6	33,3	11,1	22,2
Тернопільська область	73,7	31,6	10,5	5,3	42,1	36,8	10,5	5,3
Харківська область	74,3	13,5	23,0	14,9	28,4	37,8	13,5	28,4
Херсонська область	76,2	38,1	28,6	4,8	23,8	40,7	29,6	23,8
Хмельницька область	81,5	7,4	18,5	3,7	18,5	40,7	29,6	14,8
Черкаська область	62,5	15,6	28,1	21,9	21,9	53,1	21,9	34,4
Чернівецька область	21,4	28,6	7,1	7,1	7,1	28,6	7,1	7,1
Чернігівська область	80,0	16,0	32,0	0,0	28,0	28,0	32,0	20,0

Таблиця 13

Оцінка респондентів щодо наявності проблем із своєчасним та повним проведенням операцій з коштами, розміщеними на банківських рахунках

Підприємства	% Відповідей			
	Є проблеми	Немає проблем	Σ	Кількість відповідей
A	1	2	3=1+2	4
Усього	18,9	81,1	100,0	936
сільське господарство, лісове господарство та рибне господарство	14,4	85,6	100,0	139
добувна промисловість і розроблення кар'єрів	7,3	92,7	100,0	41
переробна промисловість	17,9	82,1	100,0	184
постачання електроенергії, газу, пари, водопостачання, каналізація, поводження з відходами	17,0	0,0	100,0	47
будівництво	16,7	83,3	100,0	36
оптова і роздрібна торгівля, ремонт автотранспортних засобів і мотоциклів	23,1	76,9	100,0	195
транспорт, складське господарство, поштова та кур'єрська діяльність, телекомунікації	19,6	80,4	100,0	97
інші	21,8	78,2	100,0	197
малі	18,1	81,9	100,0	299
середні	20,3	79,7	100,0	340
великі	18,2	81,8	100,0	297
частка державної або комунальної власності в статутному капіталі:				
до 25% уключно	19,6	80,4	100,0	762
більше 25%	15,8	84,2	100,0	165
здійснюють експортно-імпорتنі операції:				
лише експортні операції	11,4	88,6	100,0	79
лише імпорتنі операції	23,4	76,6	100,0	64
експортні та імпорتنі операції	22,7	77,3	100,0	242
не здійснюють	17,9	82,1	100,0	548
які в наступні 12 місяців очікують:				
збільшення обсягів реалізації	16,5	83,5	100,0	194
зменшення обсягів реалізації	24,6	75,4	100,0	309
прискорення зростання цін реалізації	20,6	79,4	100,0	712
які постійно стежать за діяльністю Національного банку України	22,4	77,6	100,0	254
Вінницька область	4,9	95,1	100,0	41
Волинська область	30,0	70,0	100,0	20
Дніпропетровська область	10,0	90,0	100,0	140
Житомирська область	36,0	64,0	100,0	25
Закарпатська область	13,0	87,0	100,0	23
Запорізька область	12,2	87,8	100,0	49
Івано-Франківська область	36,4	63,6	100,0	33
Київська область та м. Київ	29,8	70,2	100,0	124
Кіровоградська область	16,7	83,3	100,0	24
Львівська область	18,6	81,4	100,0	59
Миколаївська область	17,2	82,8	100,0	29
Одеська область	22,0	78,0	100,0	59
Полтавська область	13,2	86,8	100,0	53
Рівненська область	4,5	95,5	100,0	22
Сумська область	7,4	92,6	100,0	27
Тернопільська область	15,8	84,2	100,0	19
Харківська область	21,6	78,4	100,0	74
Херсонська область	47,6	52,4	100,0	21
Хмельницька область	7,7	92,3	100,0	26
Черкаська область	18,8	81,3	100,0	32
Чернівецька область	27,3	72,7	100,0	11
Чернігівська область	20,0	80,0	100,0	25

Таблиця 14

Очікування респондентів щодо змін у динаміці обсягів виробництва товарів і послуг в Україні в наступні 12 місяців

Підприємства	Обсяги зростають	Залишається без змін	Обсяги знизяться	Σ 4=1+2+3	Кількість відповідей	Баланс відповідей						% відповідей			
						1	2	3	4	5	6	7	8	9	10=1-3
Усього	8,6	25,6	65,8	100,0	929	-34,9	-26,2	-44,8	-38,6	-57,2	-18,5	-22,3			
сільське господарство, лісове господарство та рибне господарство	13,1	29,9	56,9	100,0	137	-29,3	0,0	-28,9	-28,1	-43,8	-15,6	-14,5			
добувна промисловість і розроблення кар'єрів	4,9	43,9	51,2	100,0	41	-14,8	-37,9	-31,8	-35,3	-46,3	-11,0	-31,6			
переробна промисловість	10,9	23,4	65,8	100,0	184	-22,3	-29,0	-39,8	-29,9	-54,9	-24,9	-32,5			
постачання електроенергії, газу, пари, водопостачання, каналізація, поводження з відходами	6,7	0,0	60,0	100,0	45	-39,1	-20,0	-37,8	-34,8	-53,3	-18,6	-14,2			
будівництво	8,1	18,9	73,0	100,0	37	-59,1	-17,1	-28,6	-35,9	-64,9	-29,0	-5,8			
оптова і роздрібна торгівля, ремонт автотранспортних засобів і мотоциклів	9,4	22,4	68,2	100,0	192	-42,9	-30,8	-51,3	-47,9	-58,9	-10,9	-15,9			
транспорт, складське господарство, поштова та кур'єрська діяльність, телекомунікації	4,1	30,6	65,3	100,0	98	-41,9	-34,2	-49,5	-45,5	-61,2	-15,8	-19,3			
інші	6,2	21,0	72,8	100,0	195	-41,5	-28,4	-58,2	-42,1	-66,7	-24,6	-25,2			
малі	7,4	23,1	69,6	100,0	299	-44,3	-26,3	-51,0	-37,6	-62,2	-24,6	-17,9			
середні	10,4	25,5	64,1	100,0	337	-33,7	-21,9	-34,9	-38,8	-53,7	-14,9	-20,0			
великі	7,8	28,3	63,8	100,0	293	-28,1	-31,4	-50,0	-39,0	-56,0	-16,9	-27,9			
частка державної або комунальної власності в статунному капіталі:	9,1	23,5	67,4	100,0	757	-36,8	-27,0	-46,4	-40,4	-58,3	-17,9	-21,5			
до 25% включно	6,1	35,0	58,9	100,0	163	-24,5	-23,3	-36,9	-29,6	-52,8	-23,2	-28,2			
більше 25%															
здійснюють експортно-імпорتنі операції:															
лише експортні операції	12,5	32,5	55,0	100,0	80	-26,0	-23,5	-27,0	-36,4	-42,5	-6,1	-16,5			
лише імпорتنі операції	9,4	26,6	64,1	100,0	64	-26,7	-26,4	-58,8	-51,4	-54,7	-3,3	-28,0			
експортні та імпорتنі операції	7,9	22,9	69,2	100,0	240	-28,1	-31,0	-40,0	-39,4	-61,3	-21,8	-33,2			
не здійснюють	8,3	25,8	65,9	100,0	542	-40,3	-24,1	-46,4	-36,8	-57,6	-20,8	-17,3			
які в наступні 12 місяців очікують:															
збільшення обсягів реалізації	25,6	31,3	43,1	100,0	195	-2,7	11,2	-14,9	4,7	-17,4	-22,1	-14,7			
зменшення обсягів реалізації	2,0	7,8	90,2	100,0	306	-77,2	-75,0	-81,3	-78,2	-88,2	-10,1	-11,0			
прискорення зростання цін реалізації	8,6	25,1	66,3	100,0	706	-34,4	-27,0	-43,3	-40,4	-57,6	-17,3	-23,2			
які постійно стежать за діяльністю															
Національного банку України	7,1	22,5	70,4	100,0	253	-20,3	-21,7	-44,1	-38,7	-63,2	-24,6	-42,9			
Вінницька область	14,6	29,3	56,1	100,0	41	-42,4	-17,1	-51,4	-48,6	-41,5	7,2	1,0			
Волинська область	10,0	20,0	70,0	100,0	20	-13,6	-28,6	-30,0	-60,0	-60,0	0,0	46,4			
Дніпропетровська область	6,5	44,6	48,9	100,0	139	-31,5	-18,1	-48,6	-36,4	-42,4	-6,0	-10,9			
Житомирська область	0,0	16,0	84,0	100,0	25	-46,2	-30,8	-40,0	-56,0	-84,0	-28,0	-37,8			
Закарпатська область	8,7	34,8	56,5	100,0	23	-13,6	-13,6	-8,7	-39,1	-47,8	-8,7	-34,2			
Запорізька область	12,2	24,5	63,3	100,0	49	-11,1	-36,8	-59,2	-56,9	-51,0	5,8	-39,9			
Івано-Франківська область	9,1	15,2	75,8	100,0	33	-32,0	48,1	-29,0	-6,1	-66,7	-60,6	-34,7			
Київська область та м. Київ	12,4	16,5	71,1	100,0	121	-29,5	-24,8	-44,9	-30,8	-58,7	-27,9	-29,2			
Кіровоградська область	8,7	21,7	69,6	100,0	23	-52,2	-27,3	-54,2	-13,0	-60,9	-47,8	-8,7			
Львівська область	10,2	28,8	61,0	100,0	59	-33,3	0,0	-23,3	-44,8	-50,8	-6,0	-17,5			
Миколаївська область	0,0	13,8	86,2	100,0	29	-30,3	-12,1	-58,6	-51,7	-86,2	-34,5	-55,9			
Одеська область	7,1	14,3	78,6	100,0	56	-45,8	-38,9	-59,3	-68,9	-71,4	-2,6	-25,6			
Полтавська область	7,5	17,0	75,5	100,0	53	-38,5	-39,0	-50,0	-33,3	-67,9	-34,6	-29,5			
Рівненська область	9,1	27,3	63,6	100,0	22	-47,6	0,0	-27,3	-13,6	-54,5	-40,9	-6,9			
Сумська область	7,4	37,0	55,6	100,0	27	-11,1	-30,8	-37,0	-50,0	-48,1	1,9	-37,0			
Тернопільська область	10,5	42,1	47,4	100,0	19	-10,5	15,8	-36,8	5,3	-36,8	-42,1	-26,3			
Харківська область	4,1	23,0	73,0	100,0	74	-25,0	-51,3	-58,1	-31,1	-68,9	-37,8	-43,9			
Херсонська область	4,8	9,5	85,7	100,0	21	-37,5	-16,7	-71,4	-66,7	-81,0	-14,3	-43,5			
Хмельницька область	7,7	26,9	65,4	100,0	26	-45,8	-33,3	-56,0	-50,0	-57,7	-7,7	-11,9			
Черкаська область	13,3	16,7	70,0	100,0	30	-32,3	6,5	-37,5	-31,3	-56,7	-25,4	-24,4			
Чернівецька область	28,6	35,7	35,7	100,0	14	-81,3	-43,8	-42,9	-7,1	-7,1	0,0	74,1			
Чернігівська область	4,0	32,0	64,0	100,0	25	-40,9	-22,7	-4,0	-44,0	-60,0	-16,0	-19,1			

Таблиця 15

Очікування респондентів щодо змін цін на споживчі товари та послуги в Україні в наступні 12 місяців

Підприємства	% відповідей										
	Знижаться		Зростають:						Σ		Кількість відповідей
	1	2	3	4	5	6	7	8	9		
А	до 5,0%	від 5,1 до 10,0%	від 10,1 до 15,0%	від 15,1 до 20,0%	від 20,1 до 25,0%	від 25,1 до 30,0%	від 30,1% та більше	8	9	10	
Усього	0,2	0,6	2,1	4,6	9,1	11,6	20,6	51,2	100,0	938	
сільське господарство, лісове господарство та рибне господарство	0,0	0,7	3,6	4,3	10,8	14,4	20,9	45,3	100,0	139	
добувна промисловість і розроблення кар'єрів	2,4	2,4	2,4	9,8	9,8	14,6	17,1	41,5	100,0	41	
переробна промисловість	0,0	0,5	1,6	4,8	9,1	7,0	22,0	54,8	100,0	186	
постачання електроенергії, газу, пари, водопостачання, каналізація, поводження з відходами	2,1	0,0	2,1	4,3	12,8	12,8	12,8	48,9	100,0	47	
будівництво	0,0	0,0	5,4	2,7	8,1	5,4	24,3	54,1	100,0	37	
оптова і роздрібна торгівля, ремонт автотранспортних засобів і мотоциклів	0,0	0,0	1,6	6,2	8,3	11,9	20,7	51,3	100,0	193	
транспорт, складське господарство, поштова та кур'єрська діяльність, телекомунікації	0,0	0,0	0,0	3,1	7,1	14,3	23,5	52,0	100,0	98	
інші	0,0	0,5	2,5	3,0	8,6	12,7	19,3	53,3	100,0	197	
малі	0,0	0,3	1,6	3,9	6,9	12,8	21,1	53,3	100,0	304	
середні	0,6	0,6	2,4	4,4	9,7	12,4	19,4	50,6	100,0	340	
великі	0,0	1,0	2,4	5,4	10,5	9,5	21,4	49,7	100,0	294	
частка державної або комунальної власності в статутному капіталі: більше 25%	0,3	0,5	2,0	4,7	8,8	12,0	20,5	51,2	100,0	764	
здійснюють експортно-імпортні операції: лише експортні операції	1,3	0,0	5,0	3,8	3,8	11,3	23,8	51,3	100,0	80	
лише імпортні операції	0,0	0,0	0,0	9,4	12,5	9,4	25,0	43,8	100,0	64	
експортні та імпортні операції	0,0	0,4	1,2	4,5	8,2	11,1	19,8	54,7	100,0	243	
не здійснюють	0,2	0,9	2,4	4,2	9,9	12,2	19,9	50,4	100,0	548	
які в наступні 12 місяців очікують: збільшення обсягів реалізації	0,5	0,0	3,6	6,1	12,8	10,7	18,4	48,0	100,0	196	
зменшення обсягів реалізації	0,0	0,0	1,0	1,6	5,8	8,4	20,6	62,6	100,0	310	
прискорення зростання цін реалізації	0,0	0,7	1,5	4,1	9,4	11,5	19,0	53,7	100,0	711	
які постійно стежать за діяльністю Національного банку України	0,4	0,0	3,5	3,5	7,8	12,2	19,6	52,9	100,0	255	
Вінницька область	0,0	2,4	0,0	4,9	9,8	2,4	31,7	48,8	100,0	41	
Волинська область	0,0	0,0	0,0	5,0	10,0	10,0	20,0	55,0	100,0	20	
Дніпропетровська область	0,0	0,7	7,1	15,7	17,1	16,4	15,7	27,1	100,0	140	
Житомирська область	0,0	0,0	0,0	0,0	8,0	12,0	16,0	64,0	100,0	25	
Закарпатська область	0,0	0,0	0,0	8,7	0,0	17,4	8,7	65,2	100,0	23	
Запорізька область	0,0	2,0	0,0	2,0	10,2	12,2	20,4	53,1	100,0	49	
Івано-Франківська область	0,0	3,1	3,1	0,0	0,0	3,1	28,1	62,5	100,0	32	
Київська область та м. Київ	0,0	0,0	3,2	2,4	5,6	8,9	22,6	57,3	100,0	124	
Кіровоградська область	0,0	0,0	0,0	4,2	8,3	8,3	25,0	54,2	100,0	24	
Львівська область	0,0	0,0	0,0	0,0	13,6	13,6	11,9	61,0	100,0	59	
Миколаївська область	0,0	0,0	0,0	0,0	3,4	0,0	6,9	89,7	100,0	29	
Одеська область	0,0	0,0	1,7	1,7	15,5	15,5	20,7	44,8	100,0	58	
Полтавська область	3,8	0,0	3,8	3,8	0,0	17,0	20,8	54,7	100,0	53	
Рівненська область	0,0	4,5	4,5	4,5	18,2	13,6	13,6	50,0	100,0	22	
Сумська область	0,0	0,0	0,0	0,0	22,2	14,8	33,3	29,6	100,0	27	
Тернопільська область	0,0	0,0	0,0	5,3	21,1	0,0	26,3	47,4	100,0	19	
Харківська область	0,0	0,0	1,4	2,7	5,4	9,5	21,6	59,5	100,0	74	
Херсонська область	0,0	0,0	0,0	4,8	0,0	0,0	14,3	76,2	100,0	21	
Хмельницька область	0,0	0,0	3,7	0,0	0,0	7,4	29,6	59,3	100,0	27	
Черкаська область	0,0	0,0	0,0	3,1	3,1	9,4	37,5	46,9	100,0	32	
Чернівецька область	0,0	7,1	0,0	7,1	7,1	14,3	14,3	50,0	100,0	14	
Чернігівська область	0,0	0,0	4,0	4,0	20,0	24,0	20,0	28,0	100,0	25	

Таблиця 16

Оцінка респондентів найбільш впливових факторів, які обумовили їх очікування щодо зростання цін на споживчі товари та послуги

Підприємства	1	2	3	4	5	6	% відпов/дей	
							Ціни на світових ринках	Динаміка пропозиції (доступності) грошей
Усього	57,1	19,0	20,1	27,4	88,2	14,4		14,0
сільське господарство, лісове господарство та рибне господарство	56,1	15,1	10,8	25,2	82,7	10,1		13,7
добувна промисловість і розроблення кар'єрів	56,1	14,6	34,1	41,5	85,4	17,1		31,7
переробна промисловість	69,5	19,3	18,2	26,7	93,6	13,4		13,9
постачання електроенергії, газу, пари, водопостачання, каналізація, поводження з відходами	61,7	0,0	19,1	14,9	85,1	8,5		23,4
будівництво	56,8	21,6	21,6	27,0	89,2	18,9		13,5
оптова і роздрібна торгівля, ремонт автотранспортних засобів і мотоциклів	49,7	19,0	17,4	27,2	94,4	14,9		14,4
транспорт, складське господарство, поштова та кур'єрська діяльність, телекомунікації	61,2	19,4	23,5	38,8	84,7	15,3		15,3
інші	50,5	22,2	26,3	24,2	83,8	17,7		7,6
малі	54,9	23,7	22,4	30,3	85,9	15,5		11,5
середні	55,9	17,1	18,5	27,1	86,8	15,0		14,1
великі	60,7	16,4	19,5	24,8	92,3	12,8		16,4
частка державної або комунальної власності в статутному капіталі:	57,0	19,8	19,0	28,0	89,2	14,2		12,9
до 25% включно	58,8	15,2	25,5	24,8	83,6	15,2		18,2
більше 25%								
здійснюють експортно-імпортні операції:								
лише експортні операції	58,8	17,5	15,0	27,5	86,3	10,0		15,0
лише імпортні операції	49,2	18,5	23,1	36,9	92,3	6,2		7,7
експортні та імпортні операції	63,7	14,7	19,2	29,8	93,9	18,0		19,2
не здійснюють	55,2	21,3	20,8	25,1	85,6	14,6		12,2
які в наступні 12 місяців очікують:								
збільшення обсягів реалізації	51,5	15,8	15,8	26,0	88,3	15,3		17,3
зменшення обсягів реалізації	61,1	19,9	23,5	29,6	90,7	16,1		11,3
прискорення зростання цін реалізації	57,7	18,5	18,9	24,6	90,9	13,7		13,7
які постійно стежать за діяльністю								
Національного банку України	54,9	21,8	19,5	26,5	91,4	15,6		16,0
Вінницька область	63,4	14,6	22,0	22,0	82,9	9,8		12,2
Волинська область	65,0	20,0	10,0	35,0	85,0	20,0		15,0
Дніпропетровська область	47,1	20,0	23,6	27,9	89,3	11,4		18,6
Житомирська область	60,0	20,0	12,0	24,0	92,0	8,0		4,0
Закарпатська область	47,8	17,4	43,5	34,8	91,3	4,3		8,7
Запорізька область	65,3	22,4	16,3	32,7	85,7	14,3		10,2
Івано-Франківська область	66,7	27,3	45,5	36,4	87,9	30,3		27,3
Київська область та м. Київ	58,4	16,0	14,4	32,0	93,6	19,2		9,6
Кіровоградська область	66,7	20,8	20,8	33,3	91,7	20,8		25,0
Львівська область	50,8	22,0	18,6	23,7	96,6	13,6		5,1
Миколаївська область	44,8	24,1	24,1	20,7	86,2	13,8		27,6
Одеська область	56,7	11,7	13,3	28,3	83,3	13,3		10,0
Полтавська область	43,4	11,3	24,5	26,4	88,7	20,8		17,0
Рівненська область	86,4	27,3	9,1	18,2	72,7	9,1		9,1
Сумська область	59,3	25,9	29,6	25,9	77,8	11,1		14,8
Тернопільська область	57,9	21,1	15,8	10,5	84,2	5,3		10,5
Харківська область	64,9	18,9	18,9	20,3	86,5	16,2		14,9
Херсонська область	57,1	9,5	23,8	52,4	95,2	9,5		4,8
Хмельницька область	63,0	22,2	14,8	29,6	92,6	7,4		14,8
Черкаська область	62,5	15,6	25,0	21,9	87,5	21,9		18,8
Чернівецька область	57,1	42,9	0,0	0,0	85,7	7,1		21,4
Чернігівська область	52,0	16,0	12,0	32,0	80,0	8,0		16,0

Таблиця 17

Очікування респондентів щодо змін обмінного курсу гривні до долара США в наступні 12 місяців

Підприємства	Підорожчання гривні				Залишиться без змін	Знецінення гривні	Σ 4=1+2+3	Кількість відповідей	Баланс відповідей				Зміна в п. п.:			
	1	2	3	4=1+2+3					5	6	7	8	9	IV кв. 2014 р.		
														I кв. 2014 р.	II кв. 2014 р.	III кв. 2014 р.
Усього	5,3	6,2	88,4	100,0	935	87,5	48,4	75,1	76,8	83,1	6,3	-4,4				
сільське господарство, лісове господарство та рибне господарство	3,6	8,6	87,8	100,0	139	83,7	39,6	71,1	82,5	84,2	1,7	0,4				
добувна промисловість і розроблення кар'єрів	2,4	2,4	95,1	100,0	41	88,7	50,0	81,8	84,4	92,7	8,3	4,0				
переробна промисловість	5,4	5,9	88,6	100,0	185	88,3	48,8	67,8	76,9	83,2	6,4	-5,1				
постачання електроенергії, газу, пари, водопостачання, каналізація, поводження з відходами	4,3	0,0	89,4	100,0	47	91,8	57,8	85,1	70,2	85,1	14,9	-6,7				
будівництво	5,4	8,1	86,5	100,0	37	93,5	39,0	74,3	69,2	81,1	11,9	-12,4				
оптова і роздрібна торгівля, ремонт автотранспортних засобів і мотоциклів	10,8	5,7	83,5	100,0	194	86,9	51,9	67,5	74,2	72,7	-1,5	-14,2				
транспорт, складське господарство, поштова та кур'єрська діяльність, телекомунікації	2,0	5,1	92,9	100,0	98	85,2	52,9	79,4	85,0	90,8	5,8	5,6				
інші	3,6	6,2	90,2	100,0	194	88,6	45,1	85,9	73,6	86,6	13,0	-2,0				
малі	5,6	7,0	87,4	100,0	302	86,4	45,8	73,1	73,3	81,8	8,5	-4,6				
середні	6,5	7,1	86,4	100,0	338	89,5	49,4	73,3	78,6	79,9	1,3	-9,6				
великі	3,7	4,4	91,9	100,0	295	86,3	49,4	79,0	78,2	88,1	10,0	1,9				
частка державної або комунальної власності в статутному капіталі:	5,5	6,3	88,2	100,0	762	87,9	48,9	74,0	77,7	82,7	5,0	-5,2				
до 25% включно	3,6	6,1	90,3	100,0	165	85,1	44,2	81,0	74,0	86,7	12,6	1,5				
більше 25%	6,3	5,0	88,8	100,0	80	83,3	45,4	71,0	84,4	82,5	-1,9	-0,8				
здійснюють експортно-імпорتنі операції:																
лише експортні операції	3,1	10,9	85,9	100,0	64	91,2	58,4	72,9	77,3	82,8	5,5	-8,4				
лише імпорتنі операції	5,7	5,3	88,9	100,0	244	89,2	47,9	70,2	74,3	83,2	8,9	-6,0				
експортні та імпорتنі операції не здійснюють	5,3	6,2	88,4	100,0	545	86,5	47,4	77,8	76,8	83,1	6,4	-3,4				
які в наступні 12 місяців очікують:																
збільшення обсягів реалізації	8,2	6,2	85,6	100,0	195	83,7	37,1	69,2	64,8	77,4	12,6	-6,2				
зменшення обсягів реалізації	4,5	4,9	90,6	100,0	309	92,3	63,9	82,9	88,9	86,1	-2,8	-6,2				
прискорення зростання цін реалізації	5,1	5,3	89,6	100,0	711	89,0	53,6	75,9	77,3	84,5	7,2	-4,5				
які постійно стежать за діяльністю Національного банку України	5,1	4,7	90,1	100,0	253	85,2	46,2	75,7	73,9	85,0	11,0	-0,2				
Вінницька область	7,3	7,3	85,4	100,0	41	81,8	37,1	65,7	54,1	78,0	24,0	-3,8				
Волинська область	10,0	0,0	90,0	100,0	20	77,3	9,5	45,0	50,0	80,0	30,0	2,7				
Дніпропетровська область	4,3	11,4	84,3	100,0	140	85,2	47,0	75,0	70,5	80,0	9,5	-5,2				
Житомирська область	4,0	4,0	92,0	100,0	25	100,0	46,2	91,7	76,0	88,0	12,0	-12,0				
Закарпатська область	4,3	0,0	95,7	100,0	23	95,5	9,1	52,2	100,0	91,3	-8,7	-4,2				
Запорізька область	2,0	2,0	95,9	100,0	49	83,3	45,6	77,6	90,2	93,9	3,7	10,5				
Івано-Франківська область	0,0	0,0	100,0	100,0	32	92,6	22,2	87,9	93,9	100,0	6,1	7,4				
Київська область та м. Київ	10,7	9,9	79,3	100,0	121	85,1	38,7	71,4	71,8	68,6	-3,2	-16,5				
Кіровоградська область	4,2	4,2	91,7	100,0	24	91,3	56,5	54,2	58,3	87,5	29,2	-3,8				
Львівська область	3,4	8,5	88,1	100,0	59	80,4	50,9	73,3	82,8	84,7	2,0	4,4				
Миколаївська область	5,2	5,2	89,7	100,0	58	88,6	46,5	82,8	88,7	84,5	-4,2	-4,1				
Одеська область	5,7	7,5	86,8	100,0	53	84,9	44,1	73,6	73,5	81,1	7,7	-3,8				
Полтавська область	13,6	0,0	86,4	100,0	22	85,7	38,1	77,3	68,2	72,7	4,5	-13,0				
Рівненська область	3,7	0,0	96,3	100,0	27	81,5	57,7	88,9	77,8	92,6	14,8	11,1				
Сумська область	5,3	0,0	94,7	100,0	19	94,7	42,1	47,4	84,2	89,5	5,3	-5,3				
Тернопільська область	1,4	4,1	94,6	100,0	74	85,5	61,8	82,4	77,0	93,2	16,2	7,7				
Харківська область	4,8	4,8	90,5	100,0	21	100,0	66,7	71,4	100,0	85,7	-14,3	-14,3				
Херсонська область	0,0	0,0	100,0	100,0	27	96,0	60,9	80,0	73,1	100,0	26,9	4,0				
Хмельницька область	6,3	12,5	81,3	100,0	32	90,3	35,5	81,3	93,8	75,0	-18,8	-15,3				
Черкаська область	35,7	0,0	64,3	100,0	14	87,5	0,0	100,0	28,6	0,0	-58,9	0,0				
Чернівецька область	0,0	16,0	84,0	100,0	25	68,2	54,5	60,0	84,0	84,0	0,0	15,8				

Таблиця 18

Оцінка респондентами власної обізнаності з діяльністю Національного банку України

% відповідей

Підприємства	Стежу постійно	Час від часу відстежую	Не стежу зовсім	Σ	Кількість відповідей
А	1	2	3	4=1+2+3	5
Усього	27,5	65,3	7,3	100,0	936
сільське господарство, лісове господарство та рибне господарство добувна промисловість і розроблення кар'єрів	21,6	72,7	5,8	100,0	139
переробна промисловість	34,1	63,4	2,4	100,0	41
постачання електроенергії, газу, пари, водопостачання, каналізація, поводження з відходами	37,6	57,5	4,8	100,0	186
будівництво	27,7	0,0	4,3	100,0	47
оптова і роздрібна торгівля, ремонт автотранспортних засобів і мотоциклів	5,6	77,8	16,7	100,0	36
транспорт, складське господарство, поштова та кур'єрська діяльність, телекомунікації	26,6	64,1	9,4	100,0	192
інші	26,5	69,4	4,1	100,0	98
малі	25,9	64,0	10,2	100,0	197
середні	22,0	67,3	10,7	100,0	300
великі	26,5	67,0	6,5	100,0	339
частка державної або комунальної власності в статутному капіталі:	34,0	61,3	4,7	100,0	297
до 25% уключно	28,0	64,8	7,2	100,0	762
більше 25%	23,6	68,5	7,9	100,0	165
здійснюють експортно-імпорتنі операції:					
лише експортні операції	30,0	62,5	7,5	100,0	80
лише імпорتنі операції	24,6	67,7	7,7	100,0	65
експортні та імпорتنі операції	42,2	55,3	2,5	100,0	244
не здійснюють	20,6	70,1	9,4	100,0	545
які в наступні 12 місяців очікують:					
збільшення обсягів реалізації	25,9	65,3	8,8	100,0	193
зменшення обсягів реалізації	31,3	62,6	6,1	100,0	310
прискорення зростання цін реалізації	28,0	64,5	7,5	100,0	710
які постійно стежать за діяльністю Національного банку України	100,0	0,0	0,0	100,0	257
Вінницька область	17,1	68,3	14,6	100,0	41
Волинська область	20,0	60,0	20,0	100,0	20
Дніпропетровська область	45,7	52,1	2,1	100,0	140
Житомирська область	28,0	56,0	16,0	100,0	25
Закарпатська область	21,7	65,2	13,0	100,0	23
Запорізька область	22,4	75,5	2,0	100,0	49
Івано-Франківська область	6,1	60,6	33,3	100,0	33
Київська область та м. Київ	36,9	56,6	6,6	100,0	122
Кіровоградська область	33,3	62,5	4,2	100,0	24
Львівська область	18,6	72,9	8,5	100,0	59
Миколаївська область	34,5	65,5	0,0	100,0	29
Одеська область	33,9	64,4	1,7	100,0	59
Полтавська область	24,5	75,5	0,0	100,0	53
Рівненська область	13,6	81,8	4,5	100,0	22
Сумська область	11,1	85,2	3,7	100,0	27
Тернопільська область	31,6	52,6	15,8	100,0	19
Харківська область	24,7	65,8	9,6	100,0	73
Херсонська область	4,8	85,7	9,5	100,0	21
Хмельницька область	25,9	63,0	11,1	100,0	27
Черкаська область	12,5	81,3	6,3	100,0	32
Чернівецька область	23,1	69,2	7,7	100,0	13
Чернігівська область	20,0	76,0	4,0	100,0	25

Додаток 2

Основні показники соціально-економічного розвитку України в 2010 – 2015 рр.

% до відповідного періоду попереднього року, якщо не зазначено інше

№ з/п	Показник	2010 р.	2011 р.	2012 р.	2013 р.	2014 р. ¹	2015 р. ²	
							січень	січень-лютий
1	Валовий внутрішній продукт у порівняних цінах	104,1	105,2	100,3	100,0	93,2	x	x
2	Індекс промислової продукції ³	x	108,0	99,5	95,7	89,9	78,7	78,3
3	Добувна промисловість і розроблення кар'єрів	x	106,8	101,9	100,6	86,3	75,9	73,5
4	Добування кам'яного та бурого вугілля	x	113,7	104,5	97,6	69,5	48,1	43,2
5	Добування сирової нафти та природного газу	x	97,3	101,2	97,1	98,3	94,3	93,9
6	Добування металевих руд	x	103,2	101,2	104,6	93,4	88,3	89
7	Переробна промисловість	x	109,6	98,0	92,9	90,7	78,9	79,5
8	Виробництво харчових продуктів, напоїв та тютюнових виробів	x	102,9	101,0	94,9	102,5	88,1	89,1
9	Текстильне виробництво, виробництво одягу, шкіри, виробів зі шкіри та інших матеріалів	x	107,6	93,4	94,2	98,6	83,7	86,6
10	Виготовлення виробів з деревини, виробництво паперу та поліграфічна діяльність	x	107,0	100,9	102,5	96	82,5	84,7
11	Виробництво коксу, продуктів нафтоперероблення	x	96,4	81,6	89,2	78,7	45,9	44,6
12	Виробництво хімічних речовин і хімічної продукції	x	123,7	96,2	83,1	85,8	78,4	77,1
13	Виробництво основних фармацевтичних продуктів і фармацевтичних препаратів	x	98,6	107,2	111,8	101,9	92,2	81,6
14	Виробництво гумових і пластмасових виробів, іншої неметалевої мінеральної продукції	x	113,4	94,0	97,6	91,2	87,4	88,7
15	Металургійне виробництво, виробництво готових металевих виробів, крім машин і устаткування	x	111,0	96,4	94,7	85,5	81,1	76,9
16	Машинобудування, крім ремонту та монтажу машин і устаткування	x	115,9	96,7	86,8	79,4	67,5	73,3
17	Виробництво меблів, іншої продукції, ремонт і монтаж машин та устаткування	x	113,7	108,0	92,1	93,0	73,4	72,6
18	Постачання електроенергії, газу, пари та кондиційованого повітря	x	103,6	102,0	98,6	93,4	82,8	82,9
19	Індекс обсягу сільськогосподарського виробництва	98,5	119,9	95,5	113,3	102,8	97,6	96,4
20	Індекс будівельної продукції	x	118,6	91,7	88,9	79,6 ²	32,5	68
21	Вантажооборот	106,4	105,7	92,4	96,1	89,9	75,8 ¹	76,6
22	Пасажирооборот	99,8	103,3	98,8	97,1	88,3	86,6 ¹	86,2
23	Роздрібний товарооборот	107,8	113,7	113,7	105,6	90,4	76,4 ¹	77,4
24	Фінансові результати підприємств до оподаткування (млн. грн.)	58334,0	122210,0	101884,7	29602,8	...	x	x
25	Індекс капітальних інвестицій	x	118,8	108,5	88,9	75,9	x	x
26	Індекс споживчих цін	109,4	108,0	100,6	99,7	112,1	128,5	131,5
27	Індекс цін виробників промислової продукції ³	120,9	119,0	103,7	99,9	117,1	134,1	137,6
28	Добувна промисловість і розроблення кар'єрів	x	x	x	97,3	113,7	125,3	129,7
29	Переробна промисловість	x	x	x	99,2	118,2	137,3	142,2
30	Постачання електроенергії, газу, пари та кондиційованого повітря	x	x	x	102,3	115,9	130	129,1
31	Індекс тарифів на послуги зв'язку для підприємств, установ, організацій	107,2	104,5	102,8	109,2	104,8	102,3	102,3
32	Індекс тарифів на перевезення вантажів залізничним транспортом	102,2	113,3	109,8	105,6	111,7	x	x
33	Індекс цін реалізації сільськогосподарської продукції	130,0	113,6	106,8	97,1	124,3 ²	157,1	161,6
34	Індекс цін на будівельно-монтажні роботи	115,8	119,4	112,6	105,6	109,5	118,8	121,3
35	Реальні наявні доходи	116,2	106,1	109,7	x	x
36	Індекс реальної заробітної плати	110,2	108,7	114,4	108,2	93,5	82,7	82,3
37	Рівень зареєстрованого безробіття (% на кінець періоду)	2,0	1,8	1,8	1,8	1,9	2,0 ¹	2,0 ¹
38	Коефіцієнт навантаження незайнятого населення на одне вільне робоче місце на кінець періоду (осіб)	9	8	11	10	14,5	13 ¹	12 ¹
Показники діяльності банківської системи України								
39	Облікова ставка Національного банку України (на кінець періоду),%	7,8	7,8	7,5	6,5	14,0	14,0	...
	Процентні ставки банків (середньозважені ставки в річному обчисленні), %							
40	за новими кредитами нефінансовим корпораціям	14,0	13,3	14,5	14,1	14,5	14,4	14,8
41	за новими депозитами нефінансових корпорацій	7,0	5,8	10,5	9,8	7,7	6,0	7,0
42	Кредити, надані депозитними корпораціями (крім Національного банку України) резидентам (на кінець періоду)	101,3	109,4	101,7	111,7	112,1	112,8	136,5
43	Офіційний курс гривні (середній за період), грн. за 100 доларів США	793,6	796,8	799,1	799,30	11,9	15,8	20,1
44	100 євро	1053,3	1109,2	1027,1	1061,2	15,7	18,5	23,2

¹ Без урахування тимчасово окупованої території Автономної Республіки Крим і м. Севастополь.² Без урахування тимчасово окупованої території Автономної Республіки Крим, м. Севастополь та частини зони проведення антитерористичної операції.³ Починаючи із січня 2013 року Державна служба статистики України надає індекси промислової продукції та цін виробників промислової продукції відповідно до Класифікації видів економічної діяльності (ДК 009:2010).

Джерело: Державна служба статистики України, Національний банк України.

Додаток 3. Основні терміни і поняття

Анкета – форма отримання інформації від респондентів під час проведення опитування.

Вибірка (вибіркова сукупність) – сукупність підприємств або організацій, відібраних для участі в опитуванні.

Вибіркове обстеження підприємств – науково обґрунтований вид несучільного спостереження, відповідно до якого обстежуються не всі одиниці сукупності, а лише певним чином відібрана їх частина, а одиницею спостереження є підприємство. Вибірковий метод обстеження дає змогу поширити висновки, отримані під час вивчення частини сукупності (вибірки), на всю генеральну сукупність.

Генеральна сукупність – сукупність підприємств та їх відокремлених підрозділів, розташованих на території України, облік яких здійснюється в Єдиному державному реєстрі підприємств та організацій України.

Єдиний державний реєстр підприємств та організацій України (ЄДРПОУ) – автоматизована система збирання, накопичення та опрацювання даних щодо суб'єктів господарської діяльності – юридичних осіб та їх відокремлених підрозділів (філій, відділень, представництв тощо), що розташовані на території України і діють згідно із законодавством України. Відповідно до організаційних та методологічних принципів ведення ЄДРПОУ в разі включення до нього підприємства та організації вони класифікуються за територіальною ознакою, формою власності, організаційно-правовими формами господарювання, видами діяльності за Класифікацією видів економічної діяльності та іншими ознаками згідно з державними класифікаціями.

Індекс ділових очікувань (ІДО) – агрегований показник за результатами опитувань підприємств щодо перспектив їх розвитку в наступні 12 місяців. Розраховується як середнє арифметичне балансів відповідей на питання щодо фінансово-економічного стану підприємства, загальних обсягів реалізації продукції (послуг), інвестиційних видатків на виконання будівельних робіт, інвестиційних видатків в обладнання та інвентар, кількості працівників. Значення індексу вище 100 означає перевагу в суспільстві позитивних економічних настроїв, а нижче 100 – негативних економічних настроїв. Такі індекси, як ІДО є випереджаючими індикаторами щодо розвитку економіки, на них орієнтуються під час прийняття рішень інвестори на фінансових ринках, підприємці під час планування своєї діяльності та органи державної влади, що здійснюють економічну політику.

Медіана – у статистиці це значення ознаки, що припадає на середину ранжированої сукупності даних, поділяючи її на дві рівні частини.

Обсяг вибірки – кількість об'єктів (одиниць) у вибірковій сукупності. Необхідний обсяг вибірки для вибіркового спостереження розраховують залежно від способу відбору, виду вибірки та характеру показника (середнє значення, сумарне значення, частка). Величина обсягу вибірки залежить від варіації досліджуваних ознак, припустимої похибки вибірки та обсягу генеральної сукупності.

Опитування щодо ділових очікувань підприємств – це вибіркове спостереження за сукупністю підприємств для отримання інформації від них про поточну та майбутню економічну активність, зміну економічної кон'юнктури, інфляційні очікування з метою здійснення аналізу та прогнозування стану економіки України в цілому і за регіонами.

Розмір підприємства:

мале підприємство – підприємство з чисельністю працівників до 50 осіб;

середнє підприємство – підприємство з чисельністю працівників від 51 до 250 осіб;

велике підприємство – підприємство з чисельністю працівників від 251 особи та більше.

Основний вид економічної діяльності – це визначальна ознака у формуванні та стратифікації сукупностей статистичних одиниць для проведення державних статистичних спостережень. Органи державної статистики розраховують основний вид економічної діяльності на підставі даних державних статистичних спостережень відповідно до статистичної методології за підсумками діяльності підприємств за рік.

Класифікація видів економічної діяльності встановлює основи для підготовки та поширення статистичної інформації за видами економічної діяльності. Основний принцип класифікації видів економічної діяльності

полягає в об'єднанні підприємств, що виробляють подібні товари чи послуги або використовують подібні процеси для створення товарів чи послуг (тобто сировину, виробничий процес, методи або технології), у групи.

Основне призначення Класифікації видів економічної діяльності – визначати і кодувати основні та другорядні види економічної діяльності юридичних осіб, відокремлених підрозділів юридичних осіб, фізичних осіб-підприємців.

Крім того, Класифікація видів економічної діяльності призначена забезпечувати:

статистичний облік підприємств і організацій за видами економічної діяльності;

проведення державних статистичних спостережень економічної діяльності й аналізу статистичної інформації на макrorівні (складання показників національних рахунків – рахунків виробництва й утворення доходу, таблиці “витрати-випуск”);

зіставлення національної статистичної інформації з міжнародною через застосування єдиної статистичної термінології, статистичних одиниць і принципів визначення та змінення видів економічної діяльності підприємств і організацій.

Система статистичних класифікацій не статична і тому, урахувавши зміни у світовій економіці та суспільстві, виникає потреба в перегляді центральних статистичних класифікацій. Перегляд статистичних класифікацій здійснюють принаймні один раз на 5 – 10 років. Останній всесвітній перегляд Міжнародної стандартної галузевої класифікації всіх видів економічної діяльності Статистична комісія ООН розпочала в 1999 році. Перегляд зніційовано у зв'язку зі швидким розвитком технологій, особливо у сфері інформаційної та телекомунікаційної діяльності, появою нових типів спеціалізації компаній, поділом праці, новими концептуальними підходами до класифікації професійних і адміністративних послуг. У межах Європейського статистичного простору, який, крім країн – членів Європейського Союзу, охоплює країни Європейської асоціації вільної торгівлі та більшість країн Центральної Європи, з 1993 року статистичні дані вперше почали збирати та розробляти за Класифікацією видів економічної діяльності Європейського Співтовариства (NACE) та Класифікацією продукції за видами економічної діяльності Європейського Співтовариства.

В Україні національні статистичні класифікації видів економічної діяльності, продукції, товарів створювали, використовуючи європейські класифікації в незмінному вигляді. Упровадження Класифікації видів економічної діяльності (ДК 009-96) відповідно до NACE (Rev. 1) відбувалося протягом 1997 – 2000 років згідно з розробленим планом заходів, а починаючи з січня 2001 року за цією Класифікацією здійснювали організування статистичних спостережень, формування зведеної інформації та публікацію статистичних даних. З 2006 року набрала чинності друга редакція Класифікації видів економічної діяльності (ДК 009:2005) відповідно до NACE (Rev. 1.1).

Відповідно до пункту 1 наказу Державного комітету України з питань технічного регулювання та споживчої політики від 11 жовтня 2010 року № 457 “Про затвердження та скасування національних класифікаторів” з 01 січня 2012 року набрав чинності національний класифікатор України ДК 009:2010 “Класифікація видів економічної діяльності”.

Класифікацію видів економічної діяльності створено на підставі NACE (Rev. 2), упровадженій Регламентом Європейського парламенту та ради від 20 грудня 2006 року № 1893/2006.

Скорочення назв основних видів економічної діяльності (КВЕД-2010), які використано в тексті аналітичного звіту

<i>Повна назва</i>	<i>Коротка назва</i>
Сільське господарство, лісове господарство та рибне господарство	Сільське господарство
Добувна промисловість і розроблення кар'єрів	Добувна промисловість
Постачання електроенергії, газу, пари та кондиційованого повітря, водопостачання, каналізація, поводження з відходами	Енерго- та водопостачання
Оптова і роздрібна торгівля, ремонт автотранспортних засобів і мотоциклів	Торгівля
Транспорт, складське господарство, пошта та кур'єрська діяльність, телекомунікації	Транспорт та зв'язок