



НАЦІОНАЛЬНИЙ БАНК УКРАЇНИ

Ділові очікування підприємств України

I квартал 2016 року

Надані результати є відображенням лише думки респондентів – керівників підприємств України в I кварталі 2016 року і не є прогнозами та оцінками Національного банку України



ЗМІСТ

Головне

Паспорт вибірки

Макроекономічні очікування

- [Економічна ситуація в Україні](#)
- [Інфляційні та курсові очікування](#)

Економічна активність підприємств

- [Стан справ на момент опитування](#)
- [Очікування щодо змін ділової активності в наступні 12 місяців](#)
- [Цінова політика та витрати підприємств](#)
- [Фінансові умови](#)

Додаткові матеріали – зведені таблиці за результатами опитування



Головне

Респонденти погіршили очікування щодо економічної ситуації в Україні та перспектив розвитку своїх підприємств у наступні 12 місяців на фоні торговельних і транзитних обмежень із боку РФ і значного коливання курсу гривні у лютому, нестабільної політичної ситуації тощо.

На наступні 12 місяців очікується:

- **Зниження ділової активності – індекс ділових очікувань становить 98,4%** (у IV кварталі 2015 року – 104,0%). Зменшення відбулося через погіршення оцінок респондентів за всіма основними напрямками економічної активності підприємств;
- **Зменшення обсягів виробництва товарів та послуг (баланс очікувань – “мінус” 18,5%**, у IV кварталі 2015 року – “мінус” 14,6%);
- **Продовження зниження курсу гривні – середнє значення обмінного курсу гривні до долара США – 29,97 грн./дол. США** (у IV кварталі 2015 року – 27,24 грн./дол. США);
- **Незначне уповільнення темпів зростання споживчих цін – до 22,2%** (у IV кварталі 2015 року – 22,5%).

Зростає потреба респондентів у позикових коштах. Підприємства планують брати банківські кредити переважно в національній валюті.



Паспорт вибірки

НАЦІОНАЛЬНИЙ
БАНК
УКРАЇНИ

Розподіл респондентів за основним видом діяльності підприємств (за КВЕД), %

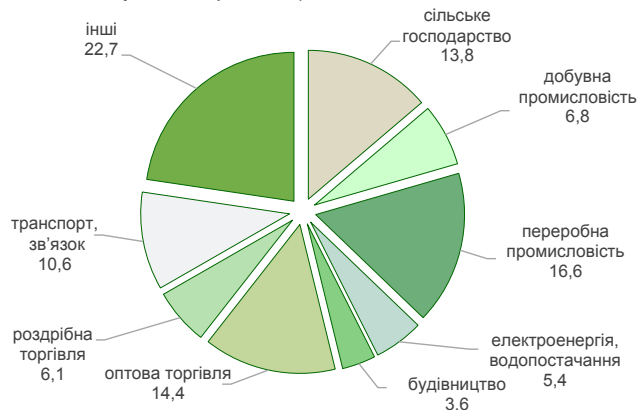

Розподіл респондентів за розміром підприємств за кількістю працівників, %

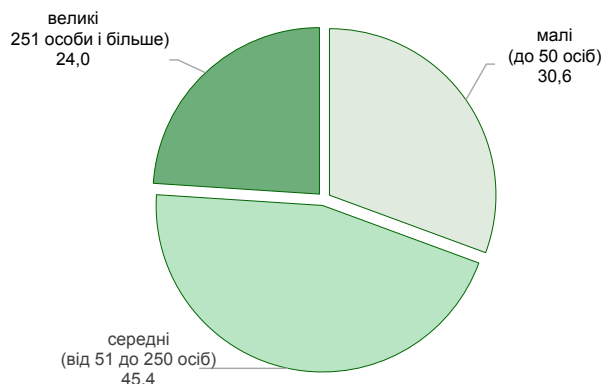

Розподіл респондентів за напрямом діяльності, %

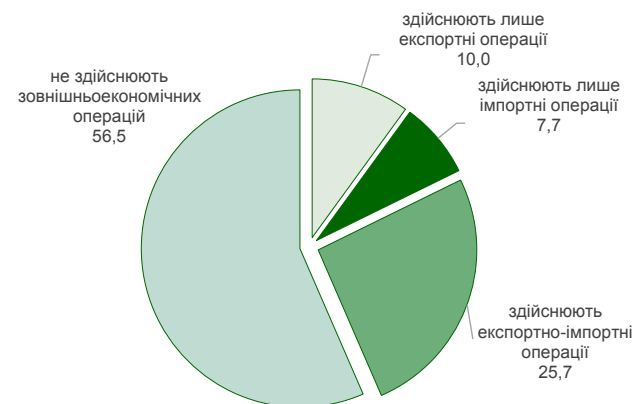

- Час проведення – 08 лютого – 04 березня 2016 року.
- Опитано всього – 799 підприємств у 22 регіонах* країни.
- Репрезентативно за основними видами та напрямками діяльності, розмірами підприємств за кількістю працівників.

* Без урахування тимчасово окупованої території Автономної Республіки Крим і м. Севастополя, а також Донецької і Луганської областей.



Макроекономічні очікування

- Економічна ситуація в Україні:
очікування дещо погіршилися



Очікується зменшення обсягів виробництва товарів та послуг в Україні в наступні 12 місяців (1)

НАЦІОНАЛЬНИЙ
БАНК
УКРАЇНИ

Очікування щодо змін обсягів виробництва товарів і послуг в Україні в наступні 12 місяців за областями

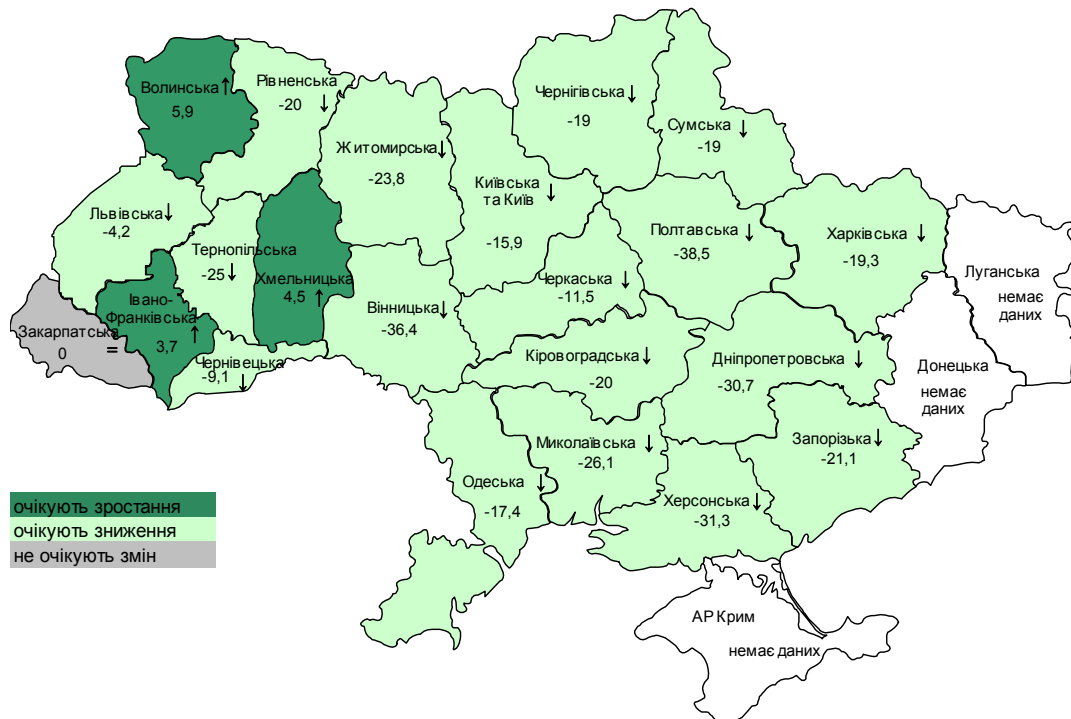

очікують зростання
очікують зменшення
не очікують змін

Очікування щодо зміни обсягів виробництва товарів і послуг в Україні в наступні 12 місяців

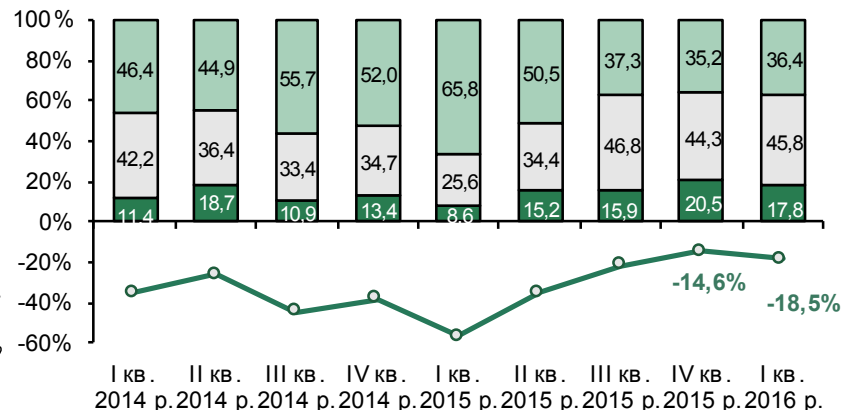

очікування щодо зменшення обсягів в виробництві
 очікування щодо незмінності обсягів в виробництві
 очікування щодо зростання обсягів в виробництві
 баланс очікувань щодо зростання в виробництві

- Баланс очікувань щодо виробництва товарів та послуг **знизився до “мінус” 18,5%** (у IV кварталі 2015 року – “мінус” 14,6%).
- Частка респондентів, які очікують зменшення обсягів виробництва, зросла до **36,4%** (у IV кварталі 2015 року – 35,2%).
- **Погіршилися очікування респондентів усіх видів економічної діяльності, крім підприємств інших видів діяльності та торгівлі.**



Очікується зменшення обсягів виробництва товарів та послуг в Україні в наступні 12 місяців (2)

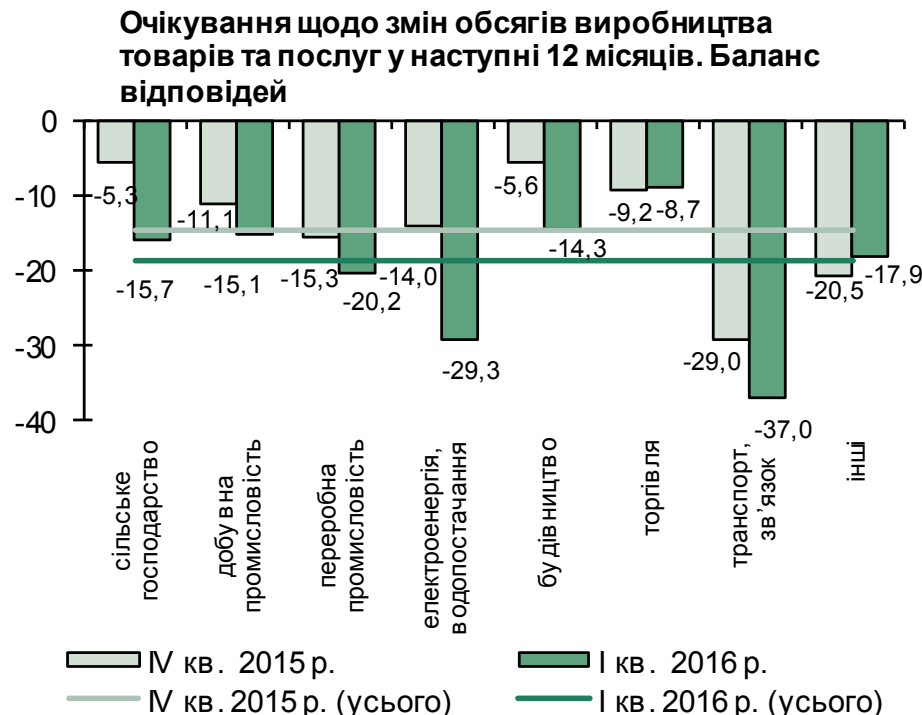

■ Найбільш песимістичні очікування:

- за видами економічної діяльності – у респондентів підприємств транспорту та зв'язку;
- за розміром – у великих підприємств;
- за напрямом діяльності – у тих підприємств, що не здійснюють експортно-імпортних операцій;
- за регіонами – у підприємств Полтавської, Вінницької, Херсонської та Дніпропетровської областей.

■ Зростання обсягів виробництва очікують підприємства Волинської, Хмельницької й Івано-Франківської областей, а також ті, що здійснюють лише імпортні операції.

(детальніше – [таблиця 13](#))



Макроекономічні очікування

- Інфляційні та курсові очікування:

Інфляційні очікування дещо зменшились, однак усе ще є високими (22,2% на наступні 12 місяців) на фоні очікувань продовження девальвації гривні



Інфляційні очікування підприємств на наступні 12 місяців продовжили знижуватися, однак повільнішими темпами

Розподіл очікувань зростання споживчих цін у наступні 12 місяців. Відсоток відповідей

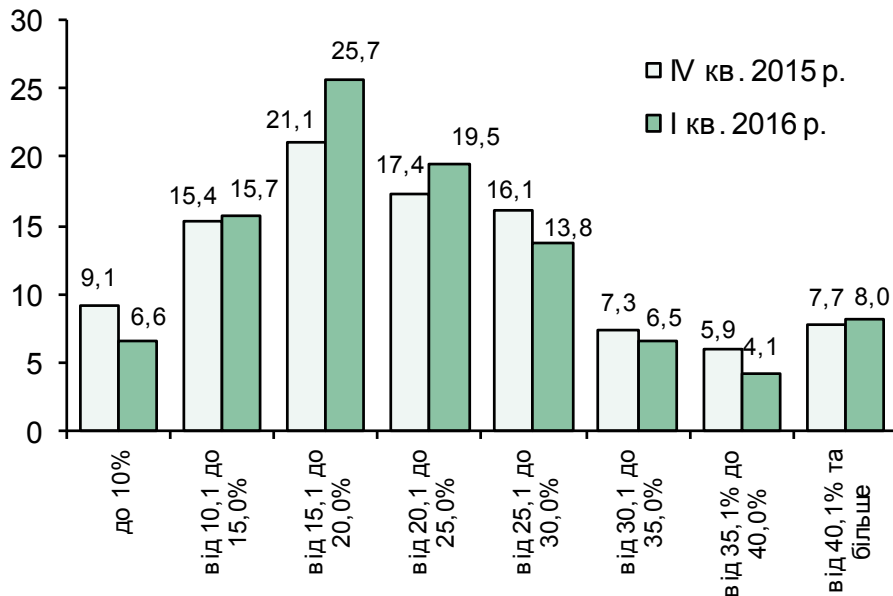

Очікуване зростання споживчих цін в Україні в наступні 12 місяців (у середньому по Україні, у відсотках)

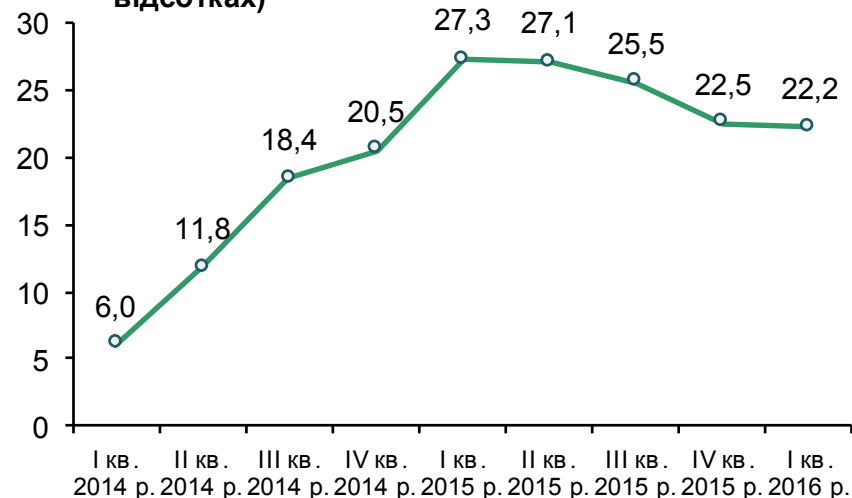

Джерело: розрахунки НБУ за результатами опитувань підприємств.



- Очікується зростання споживчих цін на **22,2%** (у IV кварталі 2015 року – 22,5%).
- Більшість респондентів (67,6%) прогнозують, що зростання споживчих цін не перевищить 25%.

[\(таблиця 14\)](#)



Основні фактори впливу на зростання споживчих цін не змінилися

Сприйняття факторів, які впливають на оцінку зміни рівня цін на споживчі товари та послуги.
Відсоток відповідей

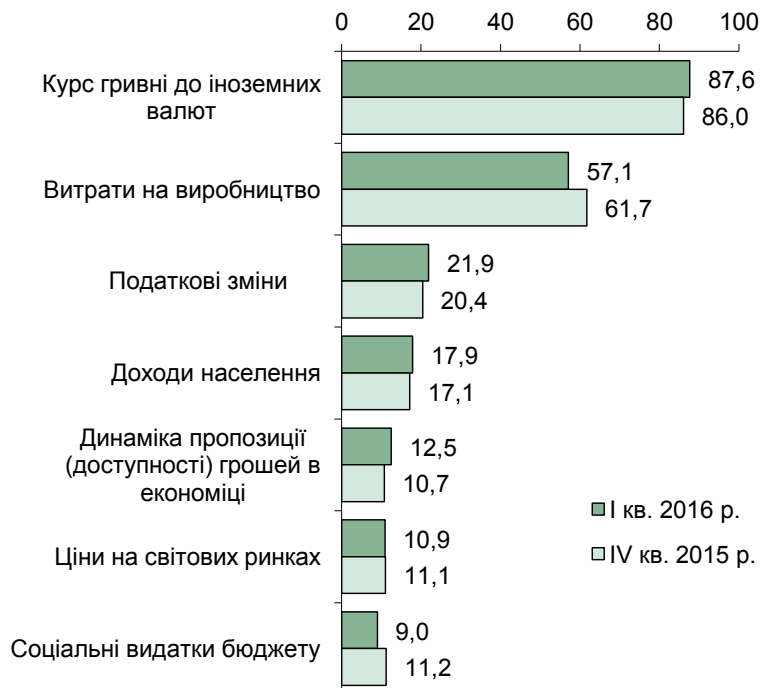

- **Основними факторами впливу** на зростання цін залишаються обмінний курс (87,6% відповідей респондентів) та витрати на виробництво (57,1%).
- **Найменше на індекс споживчих цін впливатимуть** соціальні видатки бюджету (9,0%), ціни на світових ринках (10,9%) та динаміка пропозиції грошей в економіці (12,5%).
- Найнижчі оцінки впливу курсу гривні до іноземних валют на індекс споживчих цін у респондентів Миколаївської (62,5%) та Сумської (66,7%) областей, найвищі – Херсонської (100%) і Кіровоградської областей (95,2%).

[\(таблиця 15\)](#)



Девальваційні очікування продовжили посилюватися на тлі значного коливання курсу гривні в лютому поточного року

Динаміка очікуваного середнього обмінного курсу гривні до долара США в наступні 12 місяців

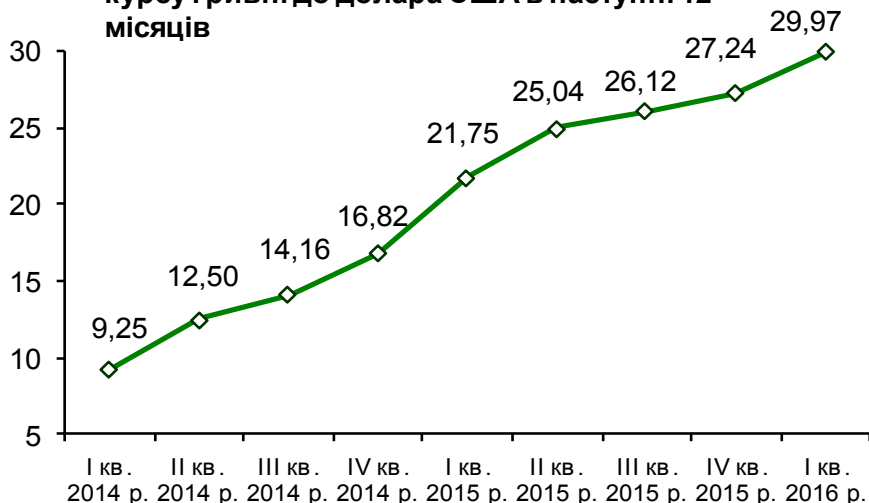

Розрахунок курсу скориговано з урахуванням відповідей на запитання щодо незмінності курсу

Очікування респондентів щодо змін обмінного курсу гривні до долара США в наступні 12 місяців

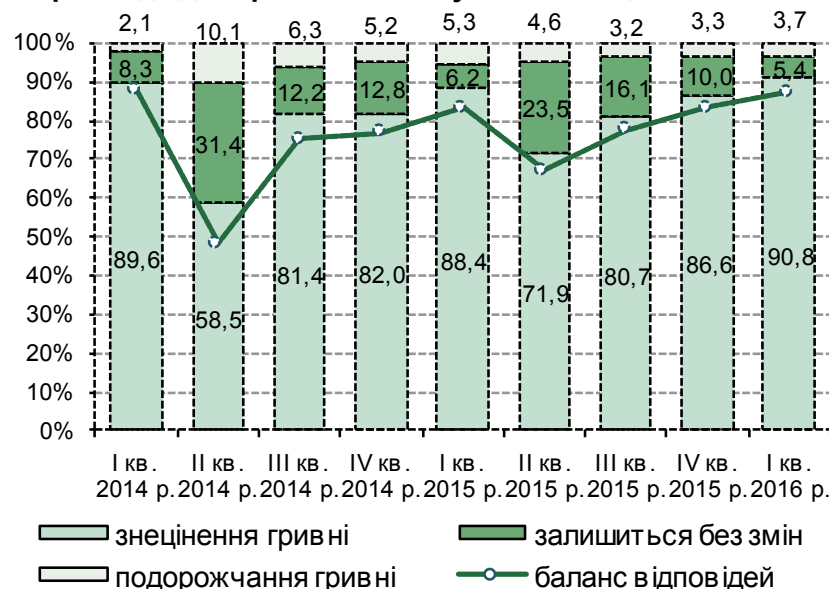

- Знецінення гривні в наступні 12 місяців очікують 90,8% респондентів (у IV кварталі 2015 року – 86,6%). **Середнє значення – 29,97 грн./дол. США** (у IV кварталі – 27,24 грн./дол. США).
- За видами економічної діяльності найбільш песимістичні очікування серед підприємств переробної промисловості, енерго- та водопостачання й добувної промисловості (баланси відповідей 93,1%, 92,5 та 90,4% відповідно), оптимістичніше налаштовані підприємства торгівлі (баланс відповідей – 80,6%).

(таблиця 16)

У період проведення опитувань середньозважений курс на міжбанківському валютному ринку коливався в діапазоні 25,88 – 27,25 грн./дол. США і у середньому за період становив 26,67 грн./дол. США.



Економічна активність підприємств

- Стан справ на момент опитування:
оцінки в цілому знизилися (крім підприємств с/г)



Оцінки поточного фінансово-економічного стану підприємств знизилися

НАЦІОНАЛЬНИЙ
БАНК
УКРАЇНИ

Динаміка оцінок респондентів фінансово-економічного стану своїх підприємств на момент опитування. Відсоток відповідей

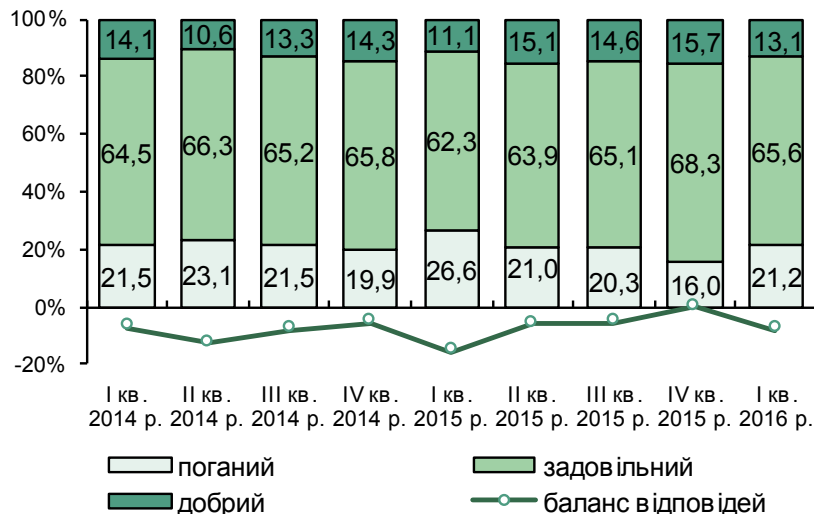

Динаміка оцінок респондентів фінансово-економічного стану своїх підприємств на момент опитування. Баланс відповідей

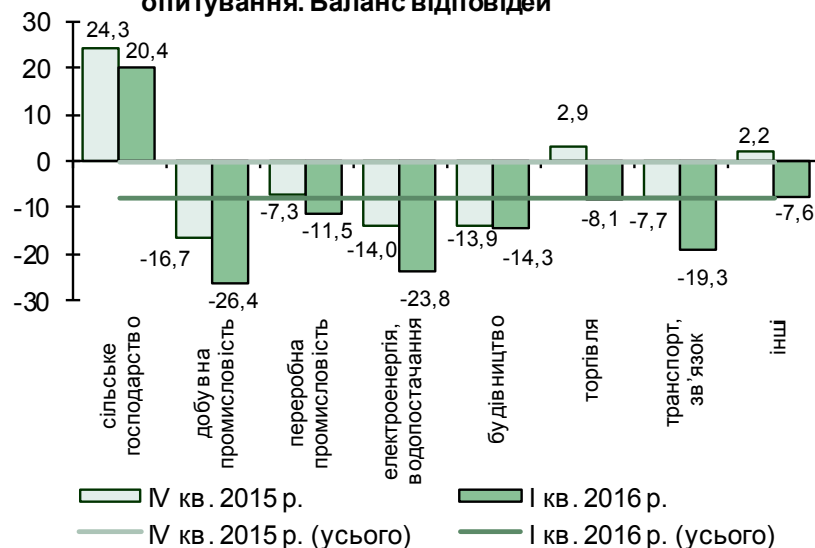

■ Баланс оцінок знизився до “мінус” 8,1% (у IV кварталі 2015 року – “мінус” 0,2%).

■ Найнижчими є оцінки респондентів:

- за видами економічної діяльності – підприємств добувної промисловості;
- за розміром – малих підприємств;
- за напрямом діяльності – підприємств, що не здійснюють зовнішньоекономічну діяльність;
- за регіонами – підприємств Запорізької, Дніпропетровської та Полтавської областей.

■ Позитивними залишилися оцінки в респондентів:

- за видами економічної діяльності – підприємств сільського господарства;
- за регіонами – підприємств Закарпатської, Вінницької, Хмельницької, Чернівецької, Івано-Франківської та Львівської областей.

[\(таблиця 2.1\)](#)



Рівень залишків готової продукції залишається нижчим від бажаного

Динаміка оцінок рівня залишків готової продукції. Баланс відповідей: “занадто високий”(+), “занадто низький” (-)

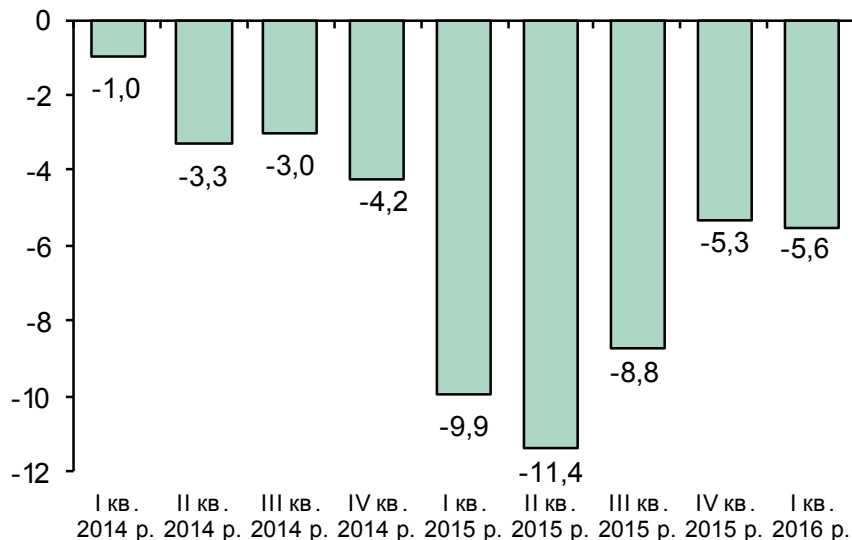

Оцінка рівня залишків готової продукції підприємств у I кварталі 2016 року. Відсоток відповідей

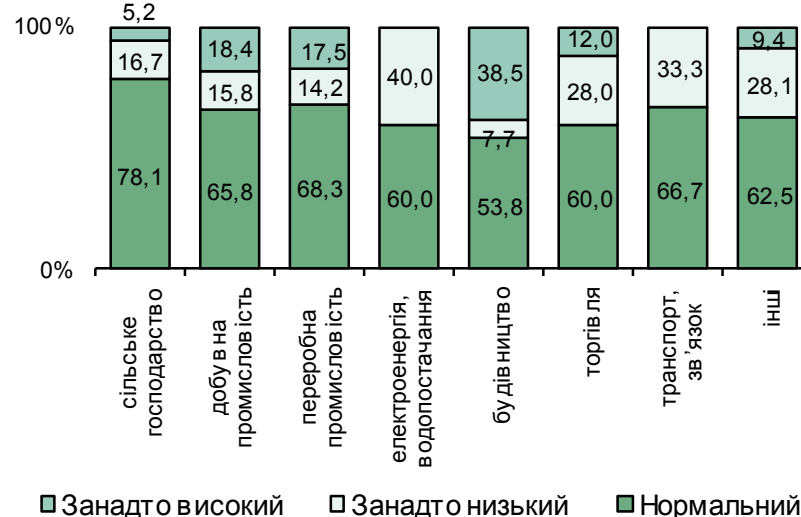

- Рівень залишків готової продукції респонденти оцінюють як нижчий від бажаного дев'ятий квартал поспіль. Баланс оцінок залишився практично на рівні попереднього кварталу – “мінус” 5,6% (у IV кварталі 2015 року – “мінус” 5,3%).
- За оцінками респондентів найнижчий рівень запасів у підприємств енерго- та водопостачання (другий квартал поспіль).
- Порівняно з попереднім кварталом **підвищилися оцінки** рівня запасів готової продукції керівників підприємств будівництва, переробної та добувної промисловості.

(таблиця 2.2)



Відбулося збільшення вільних виробничих потужностей

Поточна спроможність підприємств задовольнити неочікуване збільшення попиту. Відсоток відповідей

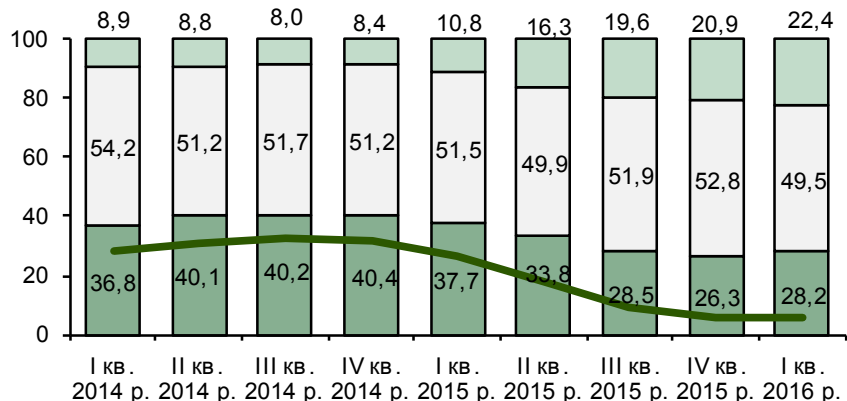

зачекаючи додаткові потужності
 працюючи майже на повну потужність
 працюючи не на повну потужність
 баланс відповідей

Спроможність підприємств задовольнити неочікуване збільшення попиту в I кварталі 2016 року. Відсоток відповідей



- Частка підприємств, які не потребують додаткових ресурсів у разі збільшення попиту, збільшилася до 28,2% (у IV кварталі 2015 року – 26,3%).
- Баланс оцінок збільшився до 5,8% (у IV кварталі 2015 року – 5,4%).
- Найбільш інтенсивно використовуються виробничі потужності на підприємствах сільського господарства та інших видів економічної діяльності, де продовжують відзначати брак вільних виробничих потужностей.
- Значні резерви виробничих потужностей у підприємств добувної промисловості та енергетика водопостачання.

[\(таблиця 2.3\)](#)



Економічна активність підприємств

- Очікування щодо змін ділової активності
в наступні 12 місяців:
респонденти очікують зниження економічної активності



Респонденти прогнозують зниження ділової активності

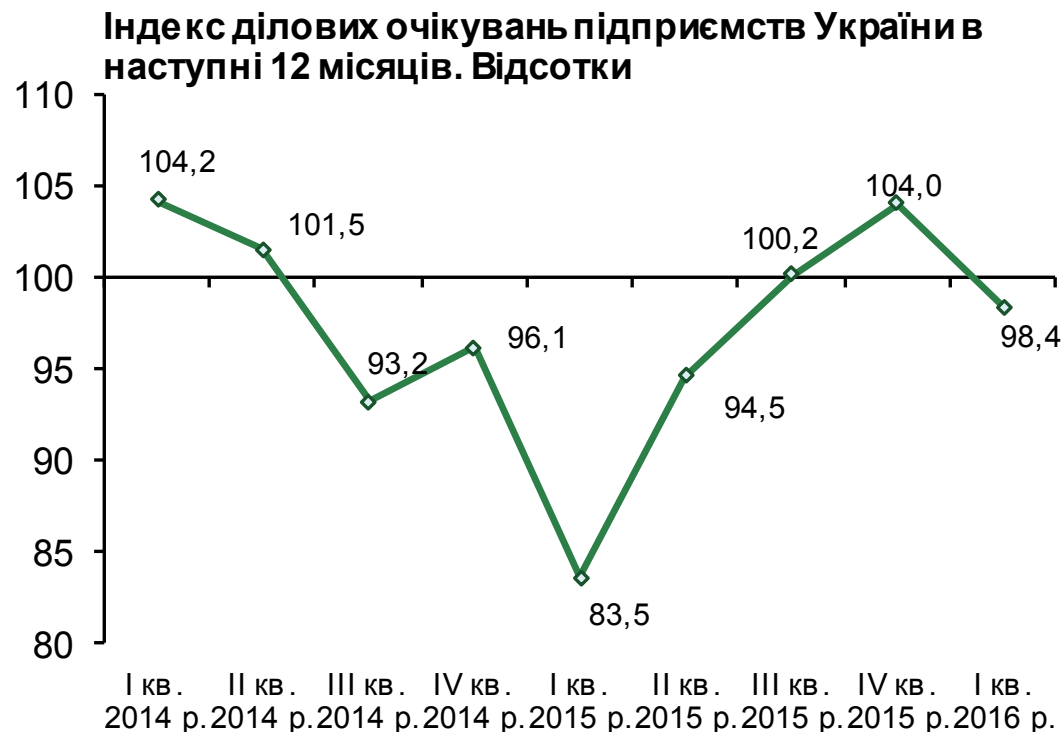

Джерело: розрахунки НБУ за результатами опитувань підприємств.

- **Індекс ділових очікувань (ІДО) знизився до 98,4%** (у попередньому кварталі – 104,0%).
- **Найбільш песимістичні прогнози в підприємств добувної промисловості (ІДО – 90,4%) й енерго- та водопостачання (94,9%).**
- **Пожвавлення ділової активності очікують лише респонденти сільськогосподарських підприємств (100,9%) і торгівлі (100,7%).**

[\(таблиця 3\)](#)



ІДО знизився за оцінками респондентів більшості регіонів

ІДО на наступні 12 місяців за областями, %

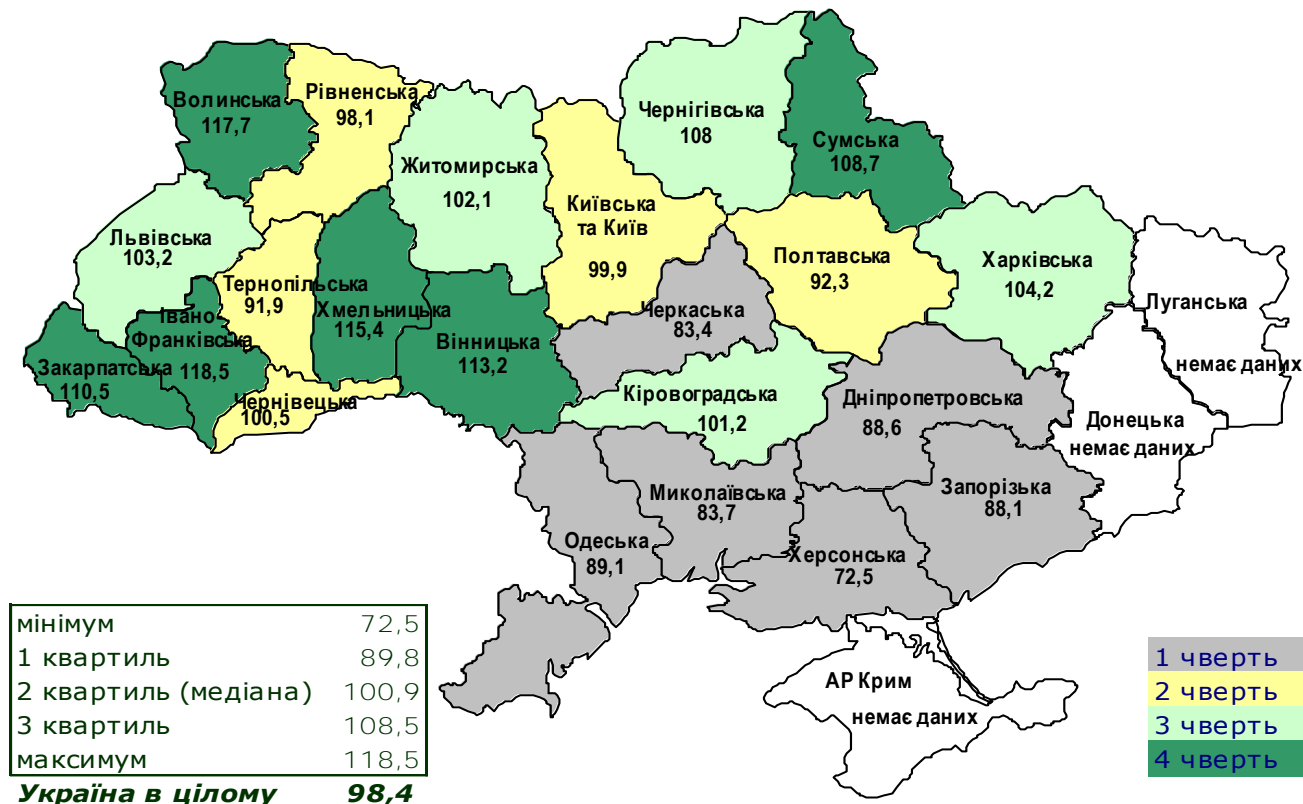

- Найбільше знизили оцінки щодо ділової активності респонденти Херсонської та Рівненської областей.
- Зростання економічної активності очікують респонденти в 12 регіонах України.
- Найвищі очікування респондентів в Івано-Франківській (118,5%), Волинській (117,7%) та Хмельницькій (115,4%) областях, найнижчі – у Херсонській (72,5%) та Черкаській (83,4%) областях.



Респонденти прогнозують погіршення перспектив розвитку своїх підприємств

ІДО підприємств України та його складові

Очікування респондентів у наступні 12 місяців щодо	Баланси відповідей, %									Зміни в I кв. 2016 року порівняно з попереднім кварталом, п. п.
	I кв. 2014 р.	II кв. 2014 р.	III кв. 2014 р.	IV кв. 2014 р.	I кв. 2015 р.	II кв. 2015 р.	III кв. 2015 р.	IV кв. 2015 р.	I кв. 2016 р.	
фінансово-економічного стану	8,1	8,3	-5,7	-7,1	-21,5	-3,1	2,0	6,1	-0,9	-7,1
загальних обсягів реалізації продукції власного виробництва	10,2	10,7	-3,1	-1,5	-12,6	0,7	6,7	8,3	4,9	-3,4
інвестиційних видатків на проведення будівельних робіт	-2,9	-6,6	-10,4	-6,7	-18,0	-9,2	-3,1	1,0	-7,9	-9,0
інвестиційних видатків на машини, обладнання та інвентар	8,4	2,6	-3,4	2,8	-12,5	-5,6	3,6	11,7	2,1	-9,7
кількості працівників	-2,6	-7,4	-11,4	-6,9	-17,8	-10,2	-8,5	-7,0	-6,2	0,8
ІДО, у %	104,2	101,5	93,2	96,1	83,5	94,5	100,2	104,0	98,4	-5,7

- Очікування погіршилися за основними параметрами ділової активності.
- Респонденти продовжують сподіватися на зростання загальних обсягів реалізації та інвестицій на машини, обладнання та інвентар.



Погіршилися оцінки щодо фінансово-економічного стану підприємств

Очікування щодо зміни фінансово-економічного стану підприємств у наступні 12 місяців

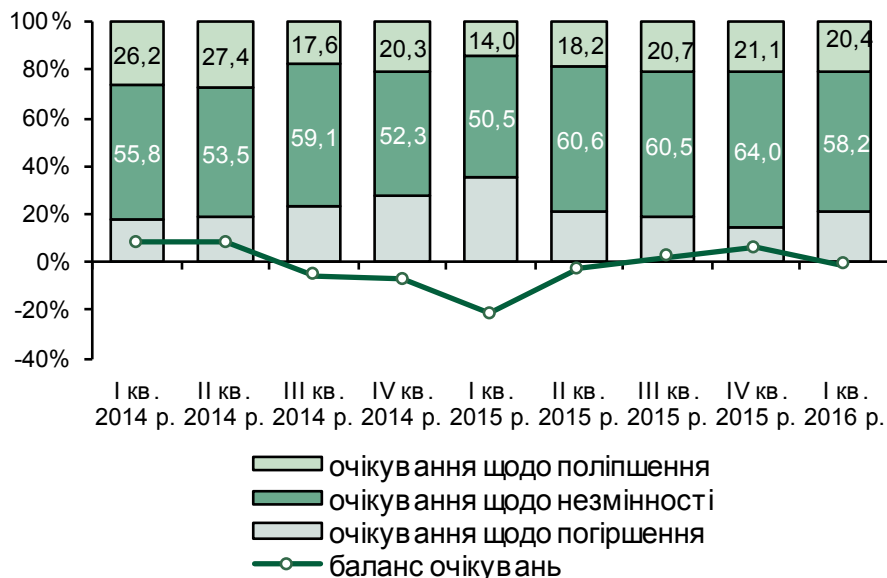

Динаміка очікувань респондентів фінансово-економічного стану своїх підприємств у наступні 12 місяців. Баланс відповідей

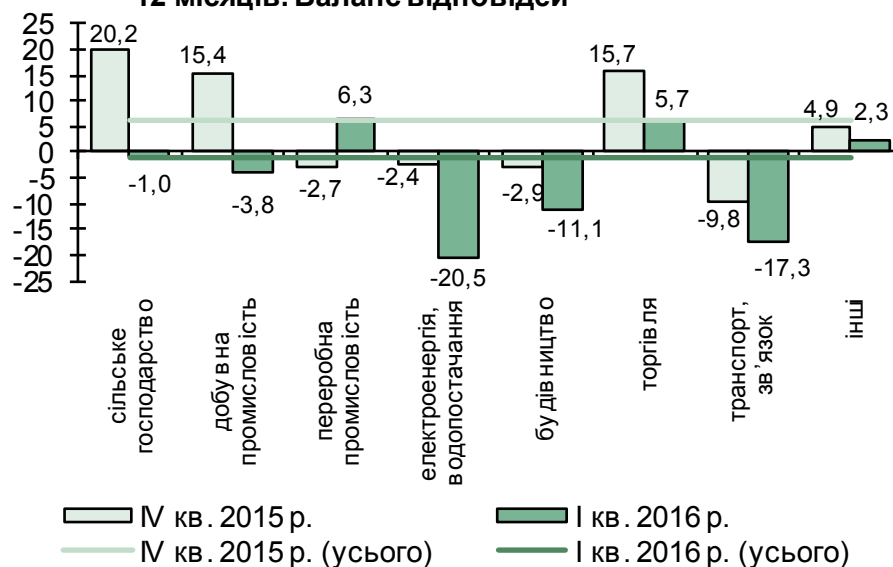

- Баланс відповідей становив “мінус” 0,9%, (у IV кварталі 2015 року – 6,1%).
- Погіршилися порівняно з попереднім кварталом оцінки підприємств усіх видів економічної діяльності, крім оцінок підприємств переробної промисловості.
- На покращення фінансово-економічного стану сподіваються респонденти підприємств переробної промисловості (баланс відповідей 6,3%), торгівлі (5,7%) та інших видів економічної діяльності (2,3%).

(таблиця 3.1)



Знизилися очікування щодо змін обсягів реалізації продукції як загальних, так і на зовнішньому ринку

Динаміка очікувань щодо змін обсягів реалізації продукції в наступні 12 місяців. Баланс відповідей

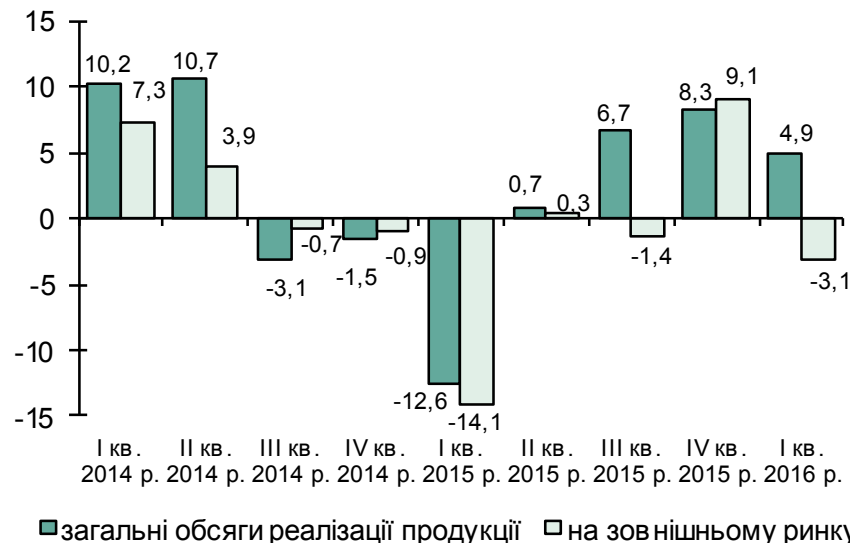

- Респонденти прогнозують зростання загальних обсягів реалізації менш упевнено ніж у попередньому кварталі (баланс очікувань – 4,9%, у IV кварталі 2015 року – 8,3%).
- **Найвищі оцінки** щодо зростання загальних обсягів реалізації залишаються у підприємств сільського господарства (баланс відповідей – 18,3%). Підприємства енерго- та водопостачання, будівництва та транспорту і зв'язку прогнозують **зменшення загальних обсягів реалізації**.

[\(таблиця 3.2\)](#)

- **На зовнішньому ринку очікують зменшення обсягів реалізації підприємства більшості видів економічної діяльності**, за винятком респондентів підприємств торгівлі, інших видів діяльності та будівництва.

[\(таблиця 3.3\)](#)



Знизилися очікування щодо обсягів майбутніх інвестицій (1)

Динаміка очікувань щодо змін рівня
інвестиційних видатків у наступні 12 місяців.
Баланс відповідей

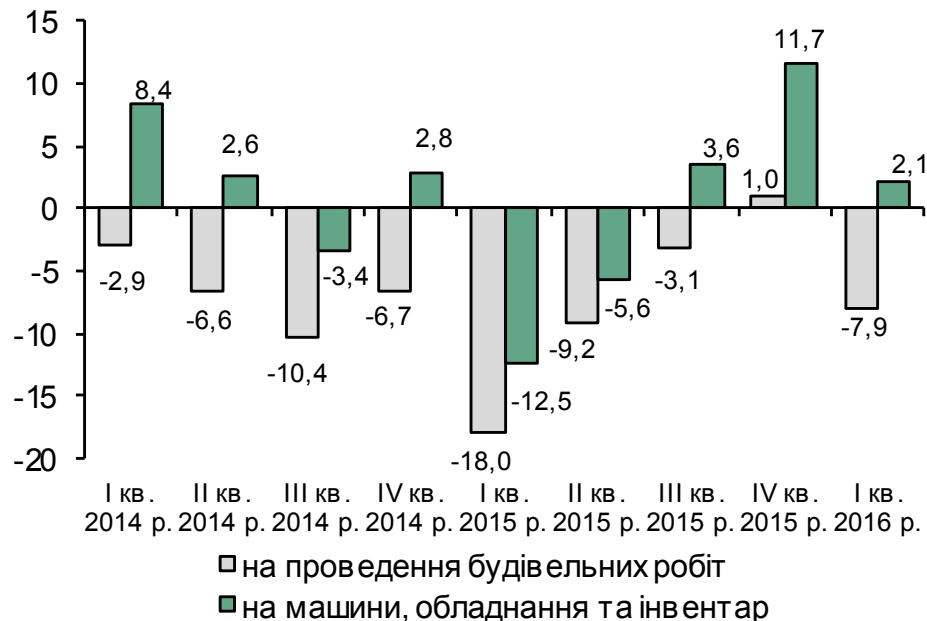

- Респонденти очікують значно нижчого зростання видатків на машини, обладнання та інвентар (баланс відповідей 2,1%, у IV кварталі 2015 року – 11,7 %).

[\(таблиця 3.5\)](#)

- Поновилися негативні очікування щодо змін інвестиційних видатків на проведення будівельних робіт – баланс очікувань “мінус” 7,9% (у IV кварталі 2015 року – 1,0%).

[\(таблиця 3.4\)](#)



Знизилися очікування щодо обсягів майбутніх інвестицій (2)

Динаміка очікувань щодо інвестиційних видатків на машини, обладнання та інвентару наступні 12 місяців. Баланс відповідей

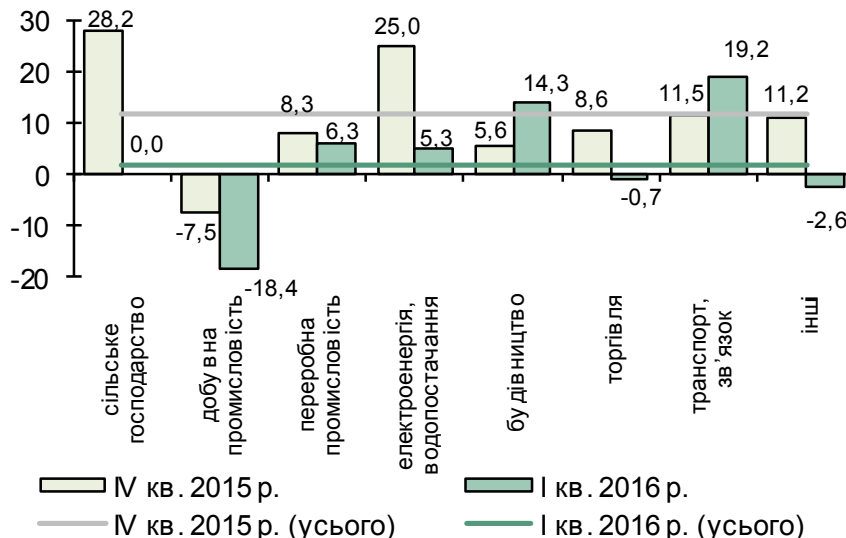

Динаміка очікувань щодо інвестиційних видатків на виконання будівельних робіт у наступні 12 місяців. Баланс відповідей

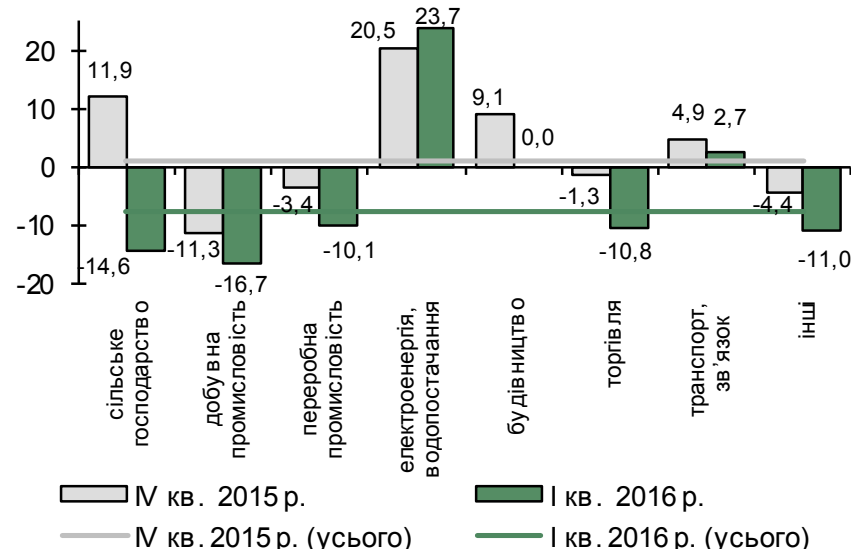

- **Найбільше зниження очікувань щодо обсягу інвестицій** як на машини, обладнання та інвентар, так і на виконання будівельних робіт у підприємств сільського господарства (на 28,2 і 26,5 п. п. відповідно).
- **Зменшення інвестиційних видатків на машини, обладнання та інвентар** очікують підприємства добувної промисловості (баланс відповідей “мінус” 18,4%), інших видів діяльності (“мінус” 2,6%) та торгівлі (“мінус” 0,7%), у **будівництво** – підприємства більшості видів економічної діяльності.
- **Посилилися очікування щодо майбутніх інвестицій на машини, обладнання та інвентар** у підприємств транспорту та будівництва (баланси очікувань 19,2% та 14,3% відповідно), на **виконання будівельних робіт** – у підприємств енерго- та водопостачання.



Обсяги залучення іноземних інвестицій продовжать зростати

Динаміка очікувань підприємств щодо обсягів залучення іноземних інвестицій у наступні 12 місяців. Баланс відповідей

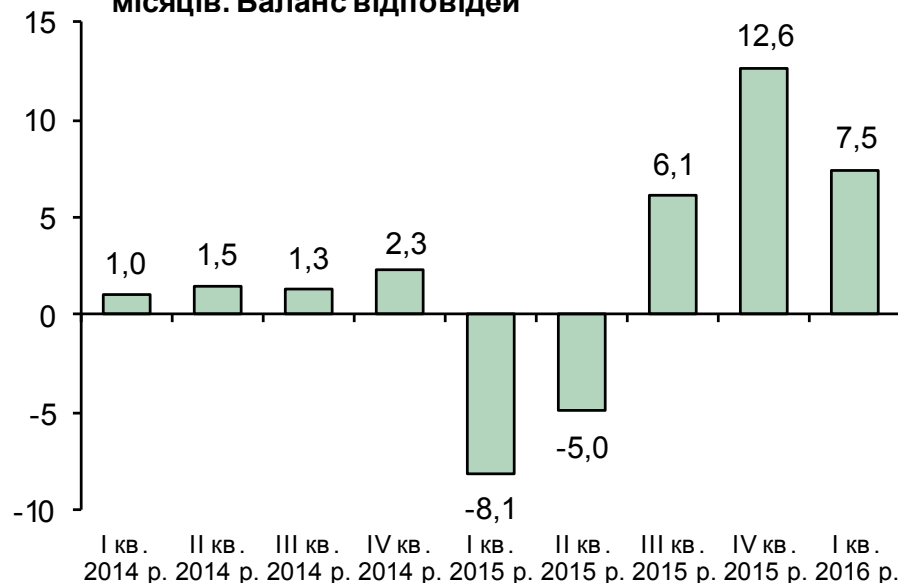

- **Очікується зростання обсягів іноземних інвестицій**, хоча порівняно з попереднім кварталом баланс відповідей знизився до 7,5% (у IV кварталі 2015 року – 12,6%).
- Частка респондентів, які вже залучають іноземні інвестиції, майже не змінилася порівняно з попереднім кварталом – 20,5% (у IV кварталі 2015 року – 20,4%).
- Найупевненішими в **збільшенні обсягу іноземних інвестицій** залишаються респонденти підприємств енерго- та водопостачання. **Не очікують змін** підприємства добувної промисловості та інших видів діяльності.

[\(таблиці 3.6, 3.7\)](#)



Темпи скорочення кількості працівників продовжують уповільнюватися

Динаміка очікувань підприємств щодо зміни кількості працівників у наступні 12 місяців. Баланс відповідей

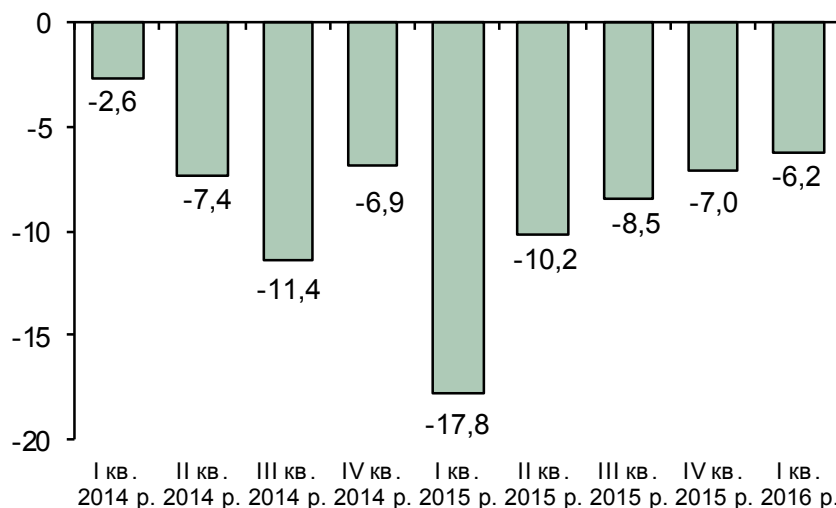

Динаміка очікувань підприємств щодо зміни кількості працівників у наступні 12 місяців. Баланс відповідей

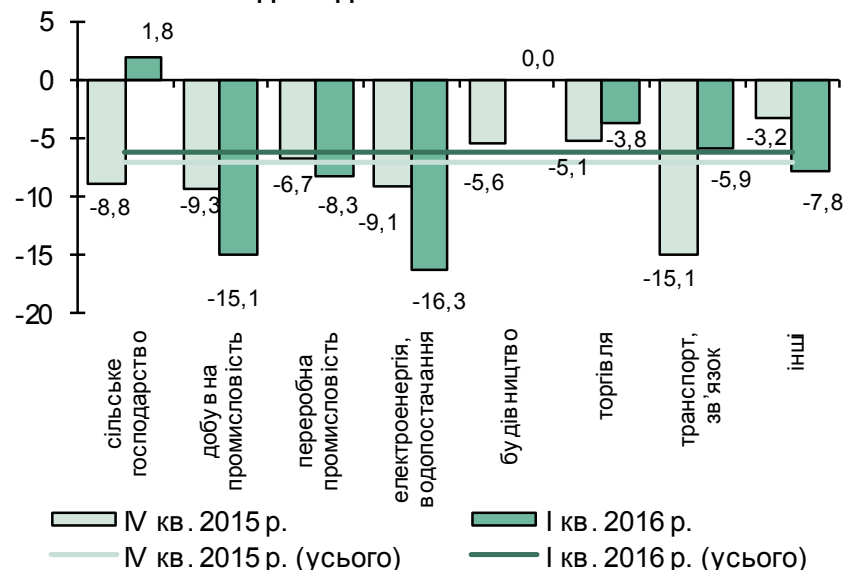

- Респонденти **продовжують прогнозувати зменшення кількості працівників** на своїх підприємствах. Водночас **негативний баланс очікувань продовжує зменшуватися** і становить “мінус” 6,2% (у VI кварталі 2015 року – “мінус” 7,0%).
- **Зменшення прогнозують** підприємства всіх видів економічної діяльності, крім підприємств сільського господарства та будівництва.
- За регіонами зменшення кількості працівників найбільше очікують респонденти Запорізької (“мінус” 21,6%), Херсонської (“мінус” 20,0%) та Дніпропетровської (“мінус” 19,4%) областей.
- Збільшення кількості працівників прогнозують респонденти шести областей, найвищі очікування – в Івано-Франківській (баланс відповідей 14,3%) та Чернігівській (8,7%) областях.

(таблиця 3.8)



Основні фактори впливу на спроможність підприємств нарощувати обсяги виробництва не змінилися

Сприйняття факторів, які обмежують спроможність підприємств збільшувати виробництво. Відсоток відповідей



■ Як і в попередньому кварталі **найбільше стримують зростання виробництва значні курсові коливання (53,3% відповідей), нестабільна політична ситуація (50,8%), а також занадто високі ціни на енергоносії (45,3%).**

■ Респонденти відзначили **посилення впливу коливань курсу гривні** і назвали його найвпливовішим вдруге за весь період опитувань (у I кварталі 2015 року – 63,6% відповідей).

[\(таблиця 4\)](#)



Економічна активність підприємств

- Цінова політика та витрати підприємств:
очікується уповільнення зростання відпускних цін виробників на тлі прискорення зростання виробничих витрат



Триватиме незначне зростання цін виробників

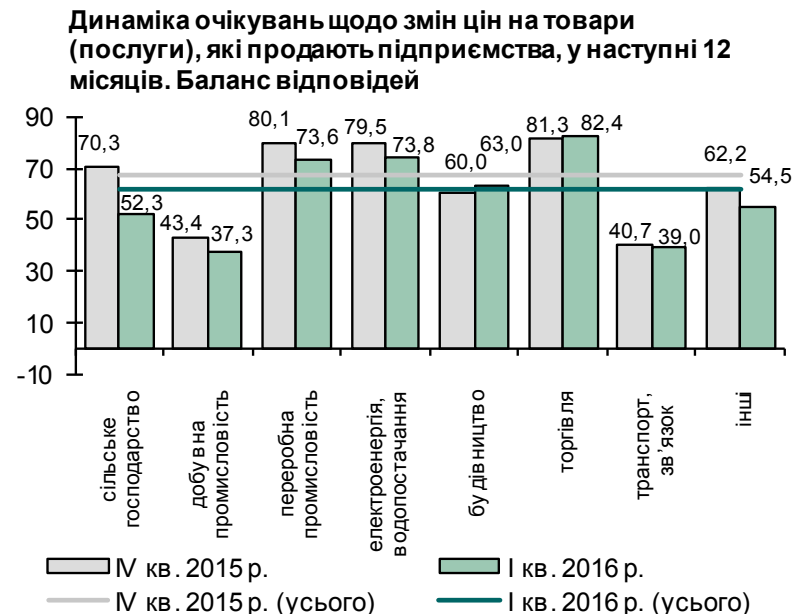
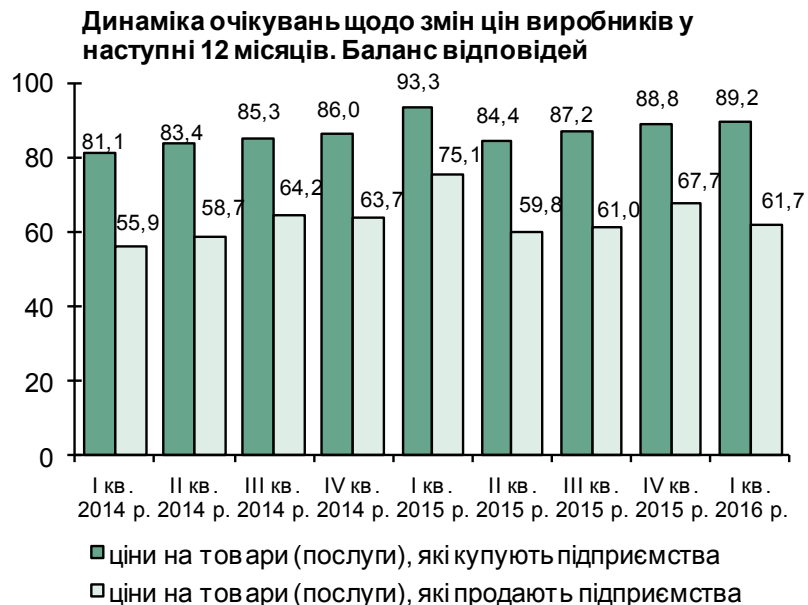

- **Очікується незначне прискорення зростання цін на покупні товари і послуги й уповільнення росту цін на продукцію власного виробництва** – баланси відповідей становили 89,2% та 61,7% (у IV кварталі 2015 року – 88,8% та 67,7% відповідно).
- **Очікування щодо зростання цін на продукцію, що продають підприємства, послабилися в респондентів переважної більшості видів економічної діяльності, найбільше – у підприємств сільського господарства** (баланс очікувань зменшився на 17,9 п. п. – до 52,3%). Прискорення зростання цін прогнозують лише респонденти будівництва і транспорту.
- **Найвищі очікування щодо зростання цін на покупну продукцію у підприємств енерго- та водопостачання, а також будівництва** (баланси відповідей 92,9%), **найнижчі – у підприємств сільського господарства** (баланс відповідей 86,2%) та транспорту (86,6%).

(таблиці 5.1, 5.2)



Фактори впливу на рівень вихідних цін виробників



- За оцінками респондентів усіх видів економічної діяльності, найбільше **на подорожчання продукції власного виробництва впливатимуть** обмінний курс (відзначили 68,3% респондентів), ціни на сировину та матеріали (58,7%), ціни на енергоносії (57,8%).
- Порівняно з попереднім кварталом підвищився вплив податкового тиску (на 4,4 п. п.), курсу гривні до іноземних валют (на 1,5 п. п.), цін на світових ринках (на 1,1 п. п.) та конкуренції з вітчизняними виробниками (на 1,0 п. п.).
- **Найсуттєвіше зменшився вплив цін на енергоносії** (на 7,5 п. п.).
- Найменший вплив, як і в попередньому кварталі, мають ціни на світових ринках (11,0% відповідей).

[\(таблиця 6\)](#)



Виробничі витрати дещо зростають (1)

Динаміка очікувань щодо динаміки витрат у наступні 12 місяців. Баланс відповідей

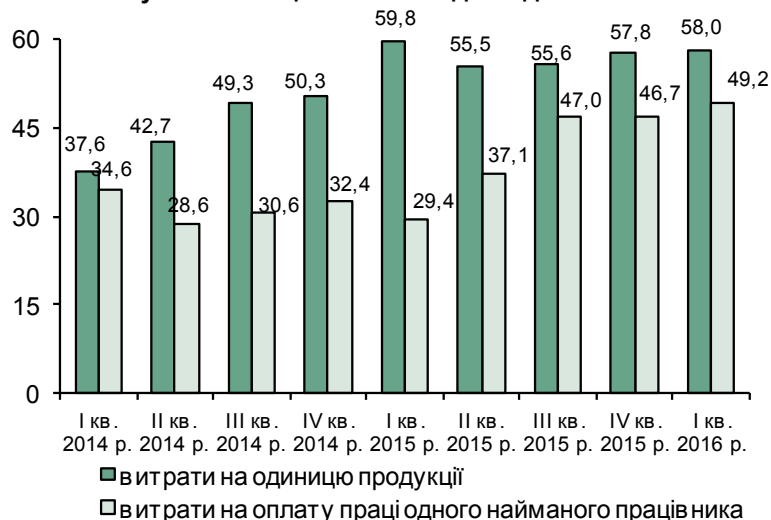

Очікування щодо змін у витратах на одиницю продукції в наступні 12 місяців. Баланс відповідей

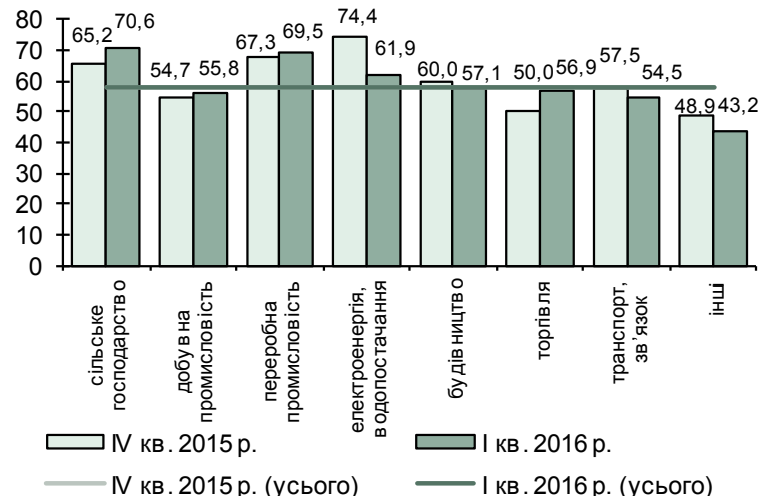

- **Дещо посилилися очікування щодо зростання витрат як на одиницю продукції, так і на оплату праці одного найманого працівника.** Баланси відповідей 58,0% та 49,2% відповідно (у IV кварталі 2015 року – 57,8% та 46,7%) .
- **Найвищі очікування щодо зростання витрат на одиницю продукції:**
 - за видами економічної діяльності – у сільського господарства (баланс відповідей 70,6%);
 - за розміром – великих підприємств (69,3%);
 - за напрямом діяльності – у підприємств, що здійснюють лише імпорتنі операції (66,7%);
 - за регіонами – у підприємств Кіровоградської та Тернопільської областей (73,7% та 73,3% відповідно).
- **Найнижчі:**
 - за видами економічної діяльності – у підприємств інших видів діяльності (баланс відповідей 43,2%);
 - за розміром – малих підприємств (52,0%);
 - за напрямом діяльності – у підприємств, що здійснюють лише експортні операції (53,4%);
 - за регіонами – у підприємств Закарпатської області (44,4%), Київської області та міста Києва (46,5%).



Виробничі витрати дещо зростають (2)

Очікування щодо витрат на оплату праці одного найманого працівника в наступні 12 місяців.
Баланс відповідей

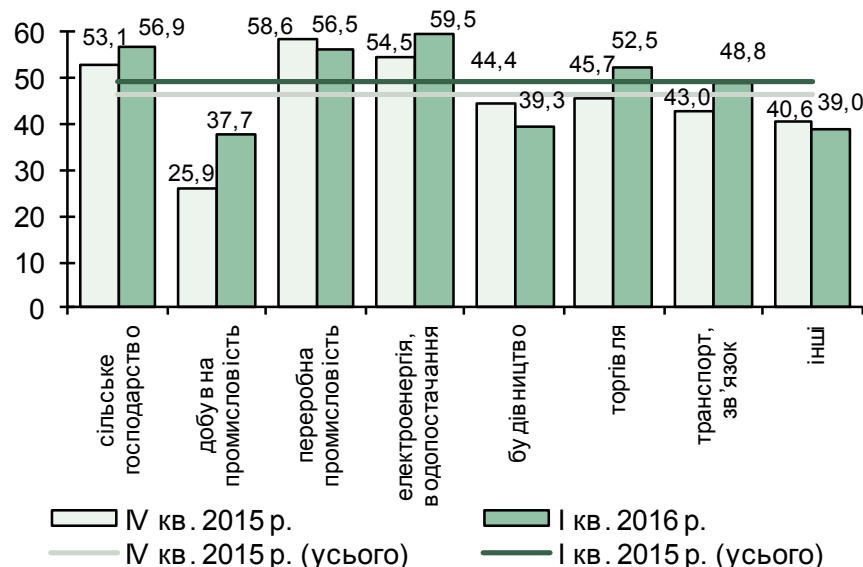

- **Найвищі очікування щодо зростання витрат на оплату праці одного найманого працівника:**
 - за видами економічної діяльності – у підприємств енерго- та водопостачання (баланс відповідей 59,5%);
 - за розміром – великих підприємств (56,0%);
 - за напрямом діяльності – у підприємств, що здійснюють експортні та імпорتنі операції (52,7%);
 - за регіонами – у підприємств Запорізької та Чернівецької областей (67,6% та 66,7% відповідно).
- **Найнижчі:**
 - за видами економічної діяльності – у підприємств добувної промисловості (баланс відповідей 37,7%);
 - за розміром – малих підприємств (45,6%);
 - за напрямом діяльності – у підприємств, що не здійснюють експортно-імпорتنих операцій (47,0%);
 - за регіонами – у підприємств Херсонської та Вінницької областей (25,0% та 29,2% відповідно).

[\(таблиця 3.10\)](#)



Економічна активність підприємств

- **Фінансові умови:**

продовжує зростати потреба підприємств у позикових коштах



Потреба респондентів у позикових коштах залишається

Динаміка очікувань щодо потреби підприємств у запозичених коштах найближчим часом. Баланс відповідей

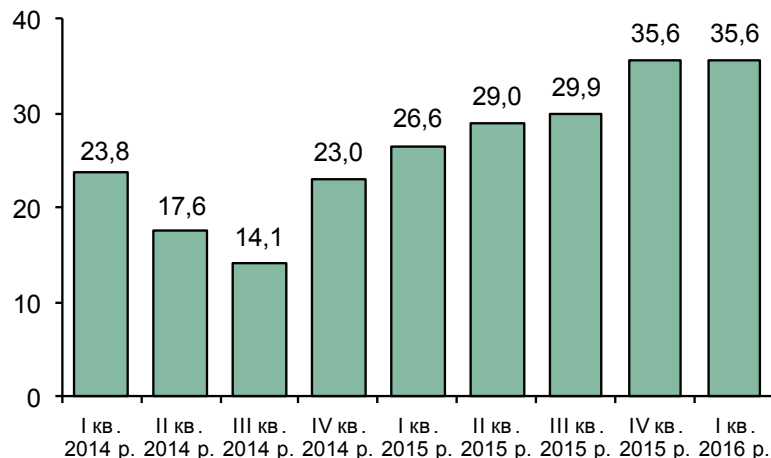

Динаміка очікувань щодо потреби в запозичених коштах найближчим часом. Баланс відповідей

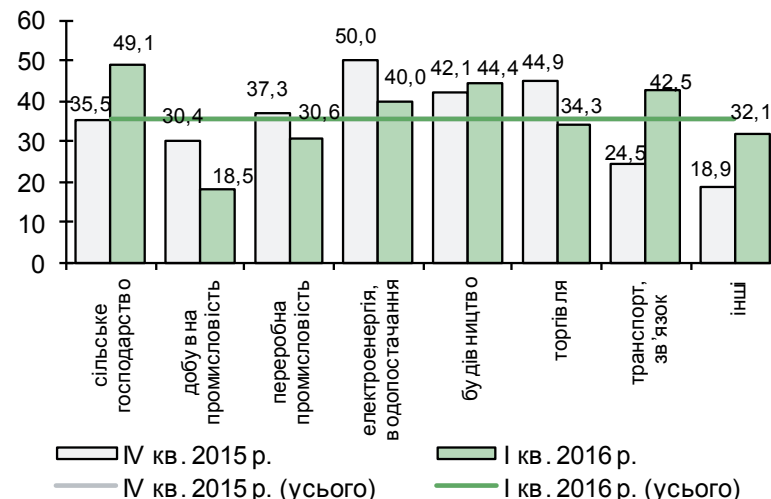

- **Очікування респондентів щодо зростання потреб у позикових коштах найближчим часом залишилися на рівні попереднього кварталу – баланс відповідей 35,6%.**
- **Найбільша потреба в запозиченнях:**
 - за видами економічної діяльності – у підприємств сільського господарства (баланс відповідей 49,1%);
 - за розміром – у середніх підприємств (43,9%);
 - за напрямом діяльності – у підприємств, що не здійснюють експортно-імпортних операцій (39,8%);
 - за регіонами – у підприємств Волинської, Житомирської та Чернівецької областей (по 50,0%).
- **Найменшою є потреба:**
 - за видами економічної діяльності – у підприємств добувної промисловості (баланс відповідей 18,5%);
 - за розміром – у великих підприємств (28,3%);
 - за напрямом діяльності – у підприємств, що здійснюють лише експортні операції (32,5%);
 - за регіонами – у підприємств Закарпатської (0,0%), Полтавської та Рівненської областей (по 25%).

(таблиця 7)



Частка тих, хто планує брати кредити, залишається стабільною

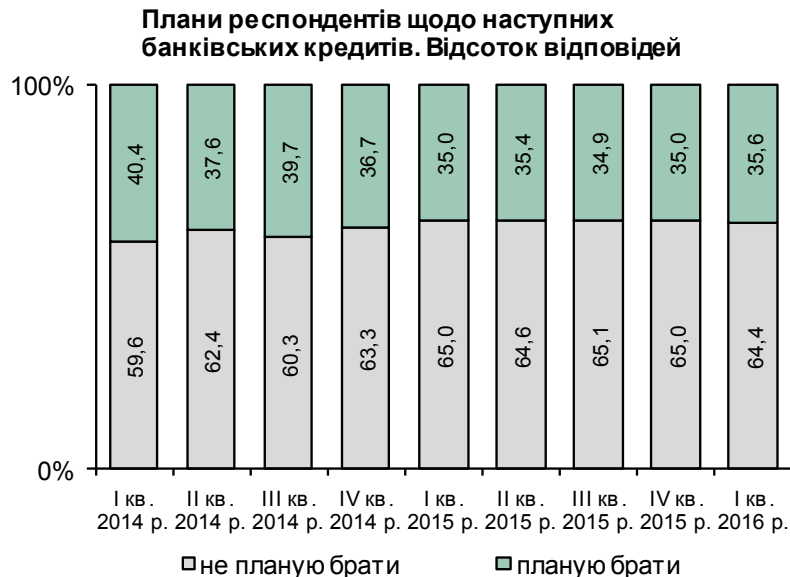

- Частка респондентів, які планують брати кредити, практично не змінилася порівняно з попереднім кварталом – 35,6% (у IV кварталі 2015 року – 35,0%).
- Найбільше планують брати кредити:
 - за видами економічної діяльності – підприємства переробної промисловості (баланс відповідей 50,0%);
 - за розміром – великі підприємства (50,0%);
 - за напрямом діяльності – підприємства, що здійснюють лише імпорتنі операції (51,7%);
 - за регіонами – підприємства Тернопільської (53,3%) та Івано-Франківської областей (50,0%).

[\(таблиця 10.1\)](#)

- Зменшилася частка респондентів, які збираються залучати кошти за кордоном (7,7% порівняно з 9,3% у попередньому кварталі). Це переважно підприємства добувної промисловості (19,6%), а також енерго- та водопостачання (16,7%).



Переважна більшість респондентів планує брати кредити в національній валюті

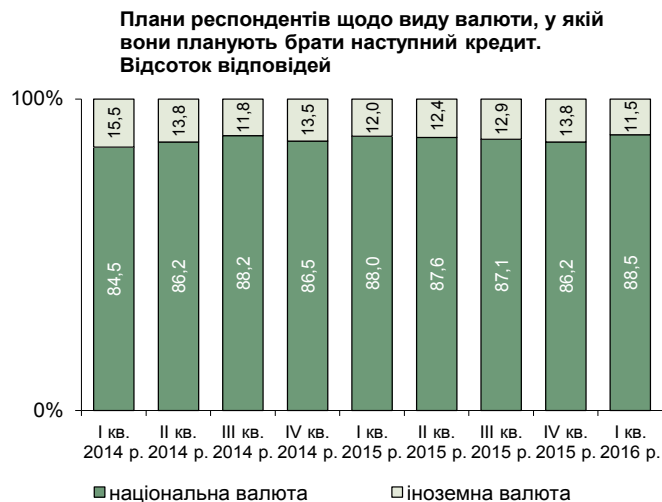

- Зросла частка респондентів, які планують брати кредити в національній валюті, – 88,5% порівняно з 86,2% у попередньому кварталі.
- Найбільше кредити в національній валюті планують брати:
 - за видами економічної діяльності – підприємства сільського господарства та торгівлі (97,6% та 94,9% відповідей);
 - за розміром – малі та середні підприємства (по 90,3%);
 - за напрямом діяльності – підприємства, що не здійснюють експортно-імпортних операцій (94,4%);
 - за регіонами – підприємства Вінницької, Житомирської, Закарпатської, Кіровоградської, Одеської, Рівненської, Сумської, Тернопільської, Херсонської та Хмельницької областей **планують брати кредити тільки в гривнях.**
- В іноземній валюті найбільше планують брати кредити:
 - за видами економічної діяльності – підприємства переробної промисловості (21,5% відповідей);
 - за розміром – великі підприємства (15,1%);
 - за напрямом діяльності – підприємства, що здійснюють експортні та імпортні операції (19,2%);
 - за регіонами – підприємства Чернівецької та Миколаївської областей (33,3% та 27,3% відповідно).

[\(таблиця 10.2\)](#)



Фактори впливу на прийняття рішення про відкладення залучення кредиту

Сприйняття факторів, які можуть змусити підприємство уникати/відкласти використання кредитних послуг банків. Відсоток відповідей



- **Перешкодою для залучення нових кредитів** респонденти найчастіше називають занадто високі ставки за кредитами (70,6% респондентів, на рівні попереднього кварталу) та значні коливання курсу гривні відносно інших валют (38,0%, збільшення на 9,4 п. п.).
- Суттєві фактори впливу:
 - наявність інших джерел фінансування – для підприємств добувної промисловості та інших видів діяльності;
 - невпевненість у спроможності вчасно виконувати боргові зобов'язання – для підприємств енерго- та водопостачання.

[\(таблиця 11\)](#)



Посилилися оцінки щодо жорсткості умов доступу до банківських кредитів

Оцінки респондентів умов отримання банківських кредитів та проведення банківських операцій



Динаміка оцінок щодо жорсткості кредитних умов. Баланс відповідей

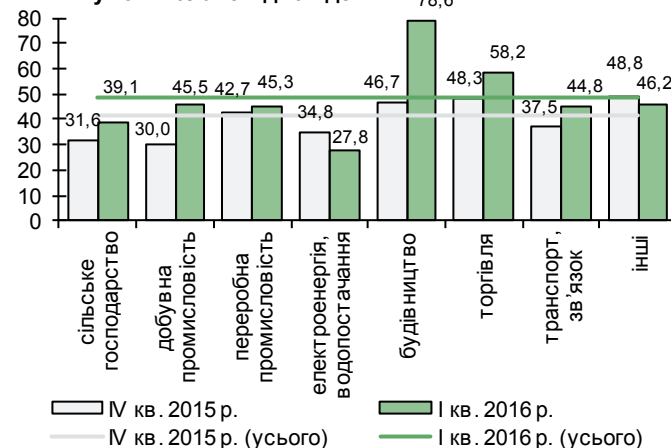

- **Баланс оцінок щодо жорсткості кредитних умов зріс до 48,5%** (у попередньому кварталі – 41,4%).
- Підвищення оцінок відбулося в респондентів усіх видів економічної діяльності, крім підприємств енерго- та водопостачання й інших видів діяльності.
- Найсуттєвіше зросли та є найвищими оцінки підприємств будівництва (баланс відповідей зріс на 31,9 п. п. – до 78,6%).

[\(таблиця 9\)](#)

- **Частка респондентів, які відзначили, що не мають проблем із проведенням банківських операцій, становила 90,9%** (у IV кварталі 2015 року – 91,3%).
- Найчастіше проблеми виникали в респондентів підприємств енерго- та водопостачання і переробної промисловості.

[\(таблиця 12\)](#)



Додаткові матеріали



Структура вибірки

Кількість підприємств, які взяли участь в опитуванні	799
--	-----

Серед них:

за розміром, %

30,6	малі
45,4	середні
24,0	великі

за видами економічної діяльності, %

13,8	сільське господарство, лісове господарство та рибне господарство
6,8	добувна промисловість і розроблення кар'єрів
16,6	переробна промисловість
5,4	постачання електроенергії, газу, пари, водопостачання, каналізація, поводження з відходами
3,6	будівництво
14,4	оптова торгівля
6,1	роздрібна торгівля, ремонт автотранспортних засобів і мотоциклів
10,6	транспорт, складське господарство, поштова та кур'єрська діяльність, телекомунікації
22,7	інші

за інтенсивністю зовнішніх зв'язків, %

43,5	здійснюють зовнішньоекономічні операції
10,0	здійснюють лише експортні операції
7,7	здійснюють лише імпортні операції
25,7	здійснюють експортно-імпортні операції
56,5	не здійснюють зовнішньоекономічних операцій

за фінансово-економічним станом на момент опитування, %

13,1	добрий
65,6	задовільний
21,2	поганий

Інше, %

89,4	респонденти вважають, що знайомі з діяльністю Національного банку України
16,9	із них стежать за діяльністю Національного банку України постійно



Розподіл респондентів за основним видом діяльності підприємств (за КВЕД)

Підприємства	% відповідей										
	Сільське господарство, лісове господарство та рибне господарство	Добувна промисловість і розроблення кар'єрів	Переробна промисловість	Постачання електроенергії, газу, пари, водопостачання, каналізація, поводження з відходами	Будівництво	Оптова торгівля	Роздрібна торгівля, ремонт автотранспортних засобів і мотоциклів	Транспорт, складське господарство, поштова та кур'єрська діяльність, телекомунікації	Інші	Σ	Кількість відповідей
A	1	2	3	4	5	6	7	8	9	10	11
Усього	13,8	6,8	16,6	5,4	3,6	14,4	6,1	10,6	22,7	100,0	799
сільське господарство, лісове господарство та рибне господарство	100,0	0,0	0,0	0,0	0,0	0,0	0,0	0,0	0,0	100,0	110
добувна промисловість і розроблення кар'єрів	0,0	100,0	0,0	0,0	0,0	0,0	0,0	0,0	0,0	100,0	54
переробна промисловість	0,0	0,0	100,0	0,0	0,0	0,0	0,0	0,0	0,0	100,0	133
постачання електроенергії, газу, пари, водопостачання, каналізація, поводження з відходами	0,0	0,0	0,0	100,0	0,0	0,0	0,0	0,0	0,0	100,0	43
будівництво	0,0	0,0	0,0	0,0	100,0	0,0	0,0	0,0	0,0	100,0	29
оптова і роздрібна торгівля, ремонт автотранспортних засобів і мотоциклів	0,0	0,0	0,0	0,0	0,0	70,1	29,9	0,0	0,0	100,0	164
транспорт, складське господарство, поштова та кур'єрська діяльність, телекомунікації	0,0	0,0	0,0	0,0	0,0	0,0	0,0	100,0	0,0	100,0	85
інші	0,0	0,0	0,0	0,0	0,0	0,0	0,0	0,0	100,0	100,0	181
малі	9,8	7,0	8,2	1,6	5,3	20,9	5,3	11,5	30,3	100,0	244
середні	17,4	5,2	11,9	3,6	2,8	15,2	8,6	10,2	25,1	100,0	362
великі	12,0	9,4	36,6	13,6	3,1	4,2	2,6	9,9	8,4	100,0	191
здійснюють експортно-імпорتنі операції:											
лише експортні операції	25,3	12,7	20,3	1,3	1,3	6,3	1,3	7,6	24,1	100,0	79
лише імпорتنі операції	9,8	6,6	4,9	1,6	3,3	49,2	4,9	1,6	18,0	100,0	61
експортні та імпорتنі операції	5,9	8,4	38,4	2,0	0,5	15,3	1,0	12,3	16,3	100,0	203
не здійснюють	15,9	5,2	7,4	8,3	5,6	10,5	9,2	11,7	26,2	100,0	446
які в наступні 12 місяців очікують:											
збільшення обсягів реалізації	17,8	6,3	17,8	2,9	1,9	20,7	5,3	4,8	22,6	100,0	208
зменшення обсягів реалізації	10,0	5,9	18,2	7,6	5,3	13,5	5,9	11,8	21,8	100,0	170
прискорення зростання цін реалізації	12,4	4,9	19,4	6,5	3,7	18,4	7,6	7,5	19,6	100,0	510
які постійно стежать за діяльністю Національного банку України	10,4	6,7	23,9	4,5	1,5	12,7	5,2	10,4	24,6	100,0	134
Вінницька область	29,2	0,0	16,7	4,2	4,2	4,2	8,3	8,3	25,0	100,0	24
Волинська область	19,0	0,0	19,0	0,0	4,8	19,0	0,0	14,3	23,8	100,0	21
Дніпропетровська область	5,7	26,7	22,9	4,8	2,9	16,2	0,0	6,7	14,3	100,0	105
Житомирська область	23,8	14,3	14,3	4,8	4,8	0,0	14,3	9,5	14,3	100,0	21
Закарпатська область	15,8	0,0	26,3	0,0	5,3	21,1	5,3	10,5	15,8	100,0	19
Запорізька область	10,5	5,3	34,2	10,5	2,6	13,2	2,6	5,3	15,8	100,0	38
Івано-Франківська область	10,3	6,9	17,2	13,8	6,9	17,2	0,0	10,3	17,2	100,0	29
Київська область та м. Київ	3,6	0,0	8,0	2,9	5,8	25,4	10,1	10,1	34,1	100,0	138
Кіровоградська область	23,8	4,8	14,3	4,8	0,0	14,3	0,0	19,0	19,0	100,0	21
Львівська область	13,7	5,9	13,7	5,9	2,0	13,7	9,8	11,8	23,5	100,0	51
Миколаївська область	25,0	0,0	20,8	8,3	4,2	4,2	16,7	12,5	8,3	100,0	24
Одеська область	6,5	0,0	13,0	2,2	4,3	19,6	4,3	21,7	28,3	100,0	46
Полтавська область	15,9	20,5	22,7	2,3	2,3	4,5	6,8	11,4	13,6	100,0	44
Рівненська область	23,8	0,0	14,3	14,3	4,8	4,8	4,8	9,5	23,8	100,0	21
Сумська область	14,3	9,5	14,3	4,8	0,0	14,3	9,5	9,5	23,8	100,0	21
Тернопільська область	27,8	0,0	11,1	0,0	0,0	16,7	0,0	16,7	27,8	100,0	18
Харківська область	10,3	3,4	19,0	6,9	3,4	12,1	6,9	10,3	27,6	100,0	58
Херсонська область	37,5	0,0	6,3	6,3	0,0	6,3	6,3	6,3	31,3	100,0	16
Хмельницька область	22,7	0,0	13,6	13,6	4,5	9,1	4,5	9,1	22,7	100,0	22
Черкаська область	22,2	0,0	22,2	7,4	3,7	11,1	7,4	7,4	18,5	100,0	27
Чернівецька область	25,0	0,0	8,3	8,3	8,3	0,0	16,7	16,7	16,7	100,0	12
Чернігівська область	26,1	8,7	13,0	4,3	0,0	8,7	4,3	8,7	26,1	100,0	23



Оцінка респондентів поточного фінансово-економічного стану своїх підприємств

Підприємства	Добрий	Задовільний	Поганий	Σ	Кількість відповідей	% відповідей						
						Баланс відповідей				Зміна в п. п.:		
						I кв. 2015 р.	II кв. 2015 р.	III кв. 2015 р.	IV кв. 2015 р.	I кв. 2016 р.	IV кв. 2015 р.	I кв. 2016 р.
А	1	2	3	4=1+2+3	5	6	7	8	9	10=1-3	11=10-9	12=10-6
Усього	13,1	65,6	21,2	100,0	777	-15,6	-5,9	-5,7	-0,2	-8,1	-7,9	7,4
сільське господарство, лісове господарство та рибне господарство	26,9	66,7	6,5	100,0	108	-0,7	18,8	21,9	24,3	20,4	-4,0	21,1
добувна промисловість і розроблення кар'єрів	3,8	66,0	30,2	100,0	53	-17,1	-11,8	-19,3	-16,7	-26,4	-9,7	-9,3
переробна промисловість	13,0	62,6	24,4	100,0	131	-10,8	-10,0	-5,3	-7,3	-11,5	-4,1	-0,7
постачання електроенергії, газу, пари, водопостачання, каналізація, поводження з відходами	9,5	57,1	33,3	100,0	42	-21,3	-12,2	-26,7	-14,0	-23,8	-9,9	-2,5
будівництво	3,6	78,6	17,9	100,0	28	-31,4	-20,0	-13,9	-13,9	-14,3	-0,4	17,1
оптова і роздрібна торгівля, ремонт автотранспортних засобів і мотоциклів	13,8	64,4	21,9	100,0	160	-10,3	1,7	-7,0	2,9	-8,1	-11,1	2,2
транспорт, складське господарство, поштова та кур'єрська діяльність, телекомунікації	9,6	61,4	28,9	100,0	83	-32,6	-15,3	-6,7	-7,7	-19,3	-11,6	13,4
інші	11,0	70,3	18,6	100,0	172	-22,7	-14,5	-10,4	2,2	-7,6	-9,7	15,2
малі	9,3	64,1	26,6	100,0	237	-25,0	-17,1	-17,6	-10,2	-17,3	-7,1	7,7
середні	14,8	67,5	17,7	100,0	351	-12,5	-3,1	2,9	2,8	-2,8	-5,7	9,6
великі	13,9	64,7	21,4	100,0	187	-9,5	6,1	0,5	7,4	-7,5	-14,9	2,0
здійснюють експортно-імпорتنі операції:												
лише експортні операції	17,1	65,8	17,1	100,0	76	10,1	6,5	8,4	15,0	0,0	-15,0	-10,1
лише імпорتنі операції	8,5	72,9	18,6	100,0	59	-7,8	1,5	-10,4	1,6	-10,2	-11,8	-2,4
експортні та імпорتنі операції	17,7	60,6	21,7	100,0	198	-12,8	0,5	0,0	7,0	-4,0	-11,0	8,7
не здійснюють	11,1	66,6	22,4	100,0	434	-21,0	-11,6	-10,0	-6,2	-11,3	-5,1	9,7
які в наступні 12 місяців очікують:												
збільшення обсягів реалізації	26,5	62,3	11,3	100,0	204	2,6	11,9	14,3	22,3	15,2	-7,1	12,6
зменшення обсягів реалізації	4,9	57,9	37,2	100,0	164	-35,7	-31,8	-34,1	-31,3	-32,3	-1,0	3,4
прискорення зростання цін реалізації	14,3	66,3	19,4	100,0	496	-12,0	-1,9	-3,2	3,3	-5,0	-8,3	7,0
які постійно стежать за діяльністю Національного банку України	18,2	59,8	22,0	100,0	132	-12,5	4,3	4,1	2,5	-3,8	-6,3	8,7
Вінницька область	29,2	62,5	8,3	100,0	24	-9,8	7,7	18,5	15,4	20,8	5,4	30,6
Волинська область	10,0	65,0	25,0	100,0	20	-15,0	27,8	5,6	-5,6	-15,0	-9,4	0,0
Дніпропетровська область	2,9	70,9	26,2	100,0	103	-11,4	-16,7	-24,8	-14,2	-23,3	-9,1	-11,9
Житомирська область	23,8	47,6	28,6	100,0	21	-16,0	-9,1	27,3	13,6	-4,8	-18,4	11,2
Закарпатська область	31,6	57,9	10,5	100,0	19	-13,6	25,0	-5,6	-4,8	21,1	25,8	34,7
Запорізька область	7,9	60,5	31,6	100,0	38	-14,3	-26,2	-14,3	-25,0	-23,7	1,3	-9,4
Івано-Франківська область	17,2	72,4	10,3	100,0	29	21,9	31,0	7,1	13,3	6,9	-6,4	-15,0
Київська область та м. Київ	14,1	60,7	25,2	100,0	135	-35,0	-19,4	-14,3	-5,4	-11,1	-5,7	23,8
Кіровоградська область	28,6	42,9	28,6	100,0	21	-4,2	0,0	-8,7	0,0	0,0	0,0	4,2
Львівська область	10,2	83,7	6,1	100,0	49	-10,3	3,9	22,0	25,5	4,1	-21,4	14,4
Миколаївська область	16,7	62,5	20,8	100,0	24	-6,9	3,8	0,0	30,8	-4,2	-34,9	2,7
Одеська область	6,8	75,0	18,2	100,0	44	-27,1	-6,0	-7,8	3,8	-11,4	-15,2	15,8
Полтавська область	7,3	68,3	24,4	100,0	41	-1,9	6,5	2,1	-15,9	-17,1	-1,2	-15,2
Рівненська область	9,5	71,4	19,0	100,0	21	-13,6	0,0	21,1	15,8	-9,5	-25,3	4,1
Сумська область	10,0	70,0	20,0	100,0	20	-22,2	4,2	-30,4	-4,3	-10,0	-5,7	12,2
Тернопільська область	22,2	50,0	27,8	100,0	18	21,1	23,5	35,3	29,4	-5,6	-35,0	-26,6
Харківська область	9,6	73,1	17,3	100,0	52	-16,2	-18,8	-17,2	-10,8	-7,7	3,1	8,5
Херсонська область	20,0	53,3	26,7	100,0	15	-30,0	-11,8	-5,9	0,0	-6,7	-6,7	23,3
Хмельницька область	22,7	63,6	13,6	100,0	22	-7,7	0,0	26,1	17,4	9,1	-8,3	16,8
Черкаська область	15,4	57,7	26,9	100,0	26	-51,6	-28,6	-14,3	-8,0	-11,5	-3,5	40,1
Чернівецька область	25,0	58,3	16,7	100,0	12	7,1	25,0	25,0	16,7	8,3	-8,3	1,2
Чернігівська область	13,0	69,6	17,4	100,0	23	-24,0	4,5	-26,1	18,2	-4,3	-22,5	19,7



Оцінка респондентів поточного рівня залишків готової продукції власного виробництва порівняно з бажаним

Підприємства	Занадто високий	Занадто низький	Нормальний	Σ	Кількість відповідей	Баланс відповідей					% відповідей	
						I кв. 2015 р.	II кв. 2015 р.	III кв. 2015 р.	IV кв. 2015 р.	I кв. 2016 р.	IV кв. 2015 р.	I кв. 2016 р.
						6	7	8	9	10=1-2	11=10-9	12=10-6
A	1	2	3	4=1+2+3	5	6	7	8	9	10=1-2	11=10-9	12=10-6
Усього	13,1	18,6	68,3	100,0	360	-9,9	-11,4	-8,8	-5,3	-5,6	-0,2	4,4
сільське господарство, лісове господарство та рибне господарство	5,2	16,7	78,1	100,0	96	-15,3	-20,4	-9,8	-4,0	-11,5	-7,5	3,8
добувна промисловість і розроблення кар'єрів	18,4	15,8	65,8	100,0	38	-15,6	-10,5	-9,1	-7,7	2,6	10,3	18,3
переробна промисловість	17,5	14,2	68,3	100,0	120	-4,8	-5,8	-4,4	-7,5	3,3	10,9	8,1
постачання електроенергії, газу, пари, водопостачання, каналізація, поводження з відходами	0,0	40,0	60,0	100,0	5	0,0	-25,0	-25,0	-33,3	-40,0	-6,7	-40,0
будівництво	38,5	7,7	53,8	100,0	13	-21,4	16,7	0,0	12,5	30,8	18,3	52,2
оптова і роздрібна торгівля, ремонт автотранспортних засобів і мотоциклів	12,0	28,0	60,0	100,0	50	-16,4	-8,9	-8,5	-3,6	-16,0	-12,4	0,4
транспорт, складське господарство, поштова та кур'єрська діяльність, телекомунікації	0,0	33,3	66,7	100,0	6	-11,1	0,0	-42,9	0,0	-33,3	-33,3	-22,2
інші	9,4	28,1	62,5	100,0	32	2,8	-25,9	-21,4	-3,3	-18,8	-15,4	-21,5
малі	13,9	26,4	59,7	100,0	72	-21,0	-22,9	-22,0	-11,6	-12,5	-0,9	8,5
середні	9,0	21,1	69,9	100,0	166	-9,2	-8,2	-7,7	-5,2	-12,0	-6,9	-2,8
великі	18,2	10,7	71,1	100,0	121	-3,6	-5,3	3,1	-0,9	7,4	8,3	11,1
здійснюють експортно-імпорتنі операції:												
лише експортні операції	6,1	24,5	69,4	100,0	49	-8,5	-21,2	-11,7	-13,6	-18,4	-4,7	-9,9
лише імпорتنі операції	14,3	14,3	71,4	100,0	21	-12,9	-9,4	-25,0	4,3	0,0	-4,3	12,9
експортні та імпорتنі операції	19,7	15,2	65,2	100,0	132	1,9	0,0	-1,4	-3,6	4,5	8,1	2,7
не здійснюють	9,7	20,0	70,3	100,0	155	-18,7	-17,3	-10,3	-6,0	-10,3	-4,4	8,4
які в наступні 12 місяців очікують:												
збільшення обсягів реалізації	14,0	14,9	71,1	100,0	114	-5,6	-10,5	-11,3	-1,8	-0,9	0,9	4,8
зменшення обсягів реалізації	22,2	25,0	52,8	100,0	72	-8,6	-9,6	0,0	-5,6	-2,8	2,8	5,8
прискорення зростання цін реалізації	13,1	19,2	67,8	100,0	245	-9,2	-8,5	-7,8	-5,0	-6,1	-1,2	3,1
які постійно стежать за діяльністю												
Національного банку України	11,6	15,9	72,5	100,0	69	-0,8	-3,3	-11,8	-10,1	-4,3	5,8	-3,6
Вінницька область	15,4	0,0	84,6	100,0	13	7,7	-25,0	0,0	-7,7	15,4	23,1	7,7
Волинська область	30,0	20,0	50,0	100,0	10	11,1	-13,3	25,0	0,0	10,0	10,0	-1,1
Дніпропетровська область	9,6	25,0	65,4	100,0	52	-16,9	-6,6	-12,9	-11,7	-15,4	-3,7	1,6
Житомирська область	0,0	16,7	83,3	100,0	12	-8,3	0,0	-10,0	0,0	-16,7	-16,7	-8,3
Закарпатська область	12,5	12,5	75,0	100,0	8	-15,4	-22,2	0,0	-28,6	0,0	28,6	15,4
Запорізька область	22,2	25,9	51,9	100,0	27	-3,6	-30,0	-13,0	-26,1	-3,7	22,4	-0,1
Івано-Франківська область	12,5	0,0	87,5	100,0	8	-15,0	7,1	-50,0	-18,2	12,5	30,7	27,5
Київська область та м. Київ	21,1	18,4	60,5	100,0	38	-1,9	3,7	-10,6	-4,4	2,6	7,1	4,5
Кіровоградська область	0,0	22,2	77,8	100,0	9	0,0	-15,4	-18,2	-8,3	-22,2	-13,9	-22,2
Львівська область	5,6	22,2	72,2	100,0	18	-20,8	-5,3	4,3	0,0	-16,7	-16,7	4,2
Миколаївська область	13,3	20,0	66,7	100,0	15	0,0	-8,3	-14,3	-6,7	-6,7	0,0	-6,7
Одеська область	7,1	28,6	64,3	100,0	14	-29,2	-16,7	0,0	-29,4	-21,4	8,0	7,7
Полтавська область	16,0	0,0	84,0	100,0	25	0,0	-7,7	8,6	3,8	16,0	12,2	16,0
Рівненська область	12,5	0,0	87,5	100,0	8	-9,1	-33,3	0,0	11,1	12,5	1,4	21,6
Сумська область	20,0	0,0	80,0	100,0	10	-7,7	-30,0	-15,4	0,0	20,0	20,0	27,7
Тернопільська область	30,0	40,0	30,0	100,0	10	0,0	0,0	-12,5	0,0	-10,0	-10,0	-10,0
Харківська область	10,7	14,3	75,0	100,0	28	-5,4	0,0	-5,7	15,6	-3,6	-19,2	1,8
Херсонська область	9,1	18,2	72,7	100,0	11	-44,4	-28,6	-41,7	0,0	-9,1	-9,1	35,4
Хмельницька область	9,1	36,4	54,5	100,0	11	-7,7	-27,3	0,0	0,0	-27,3	-27,3	-19,6
Черкаська область	6,3	18,8	75,0	100,0	16	-28,6	-37,5	-13,3	6,7	-12,5	-19,2	16,1
Чернівецька область	0,0	50,0	50,0	100,0	6	9,1	-33,3	0,0	-25,0	-50,0	-25,0	-59,1
Чернігівська область	9,1	18,2	72,7	100,0	11	-30,8	-37,5	-15,4	0,0	-9,1	-9,1	21,7



Оцінка респондентів поточної спроможності їх підприємств задовольнити неочікуване збільшення попиту

Підприємства	% відповідей			Σ
	Працюючи не на повну потужність	Працюючи майже на повну потужність	Залучаючи додаткові потужності	
A	1	2	3	4=1+2+3
Усього	28,2	49,5	22,4	100,0
сільське господарство, лісове господарство та рибне господарство	8,8	58,8	32,4	100,0
добувна промисловість і розроблення кар'єрів	43,1	49,0	7,8	100,0
переробна промисловість	38,9	42,9	18,3	100,0
постачання електроенергії, газу, пари, водопостачання, каналізація, поводження з відходами	42,1	44,7	13,2	100,0
будівництво	37,0	44,4	18,5	100,0
оптова і роздрібна торгівля, ремонт автотранспортних засобів і мотоциклів	32,7	46,0	21,3	100,0
транспорт, складське господарство, поштова та кур'єрська діяльність, телекомунікації	24,1	54,4	21,5	100,0
інші	20,6	51,5	27,9	100,0
малі	29,4	41,2	29,4	100,0
середні	23,4	57,4	19,1	100,0
великі	35,6	45,0	19,4	100,0
здійснюють експортно-імпорتنі операції:				
лише експортні операції	21,3	56,0	22,7	100,0
лише імпорتنі операції	28,1	50,9	21,1	100,0
експортні та імпорتنі операції	35,1	46,1	18,8	100,0
не здійснюють	26,0	49,6	24,3	100,0
які в наступні 12 місяців очікують:				
збільшення обсягів реалізації	21,2	51,3	27,5	100,0
зменшення обсягів реалізації	35,8	47,2	17,0	100,0
прискорення зростання цін реалізації	28,0	48,7	23,3	100,0
які постійно стежать за діяльністю Національного банку України	29,0	45,2	25,8	100,0
Вінницька область	9,1	68,2	22,7	100,0
Волинська область	26,3	47,4	26,3	100,0
Дніпропетровська область	53,1	36,7	10,2	100,0
Житомирська область	17,6	52,9	29,4	100,0
Закарпатська область	38,9	38,9	22,2	100,0
Запорізька область	18,9	54,1	27,0	100,0
Івано-Франківська область	30,8	42,3	26,9	100,0
Київська область та м. Київ	29,1	49,6	21,3	100,0
Кіровоградська область	0,0	55,6	44,4	100,0
Львівська область	30,0	46,0	24,0	100,0
Миколаївська область	27,3	54,5	18,2	100,0
Одеська область	24,4	48,9	26,7	100,0
Полтавська область	23,1	59,0	17,9	100,0
Рівненська область	14,3	52,4	33,3	100,0
Сумська область	14,3	61,9	23,8	100,0
Тернопільська область	28,6	28,6	42,9	100,0
Харківська область	39,6	37,7	22,6	100,0
Херсонська область	12,5	56,3	31,3	100,0
Хмельницька область	22,2	55,6	22,2	100,0
Черкаська область	15,4	65,4	19,2	100,0
Чернівецька область	0,0	60,0	40,0	100,0
Чернігівська область	23,8	71,4	4,8	100,0



Індекс ділових очікувань на наступні 12 місяців

Підприємства	%						
	I кв. 2015 р.	II кв. 2015 р.	III кв. 2015 р.	IV кв. 2015 р.	I кв. 2016 р.	Зміна в п. п. до:	
						IV кв. 2015 р.	I кв. 2015 р.
A	1	2	3	4	5	6=5-4	7=5-1
Усього	83,5	94,5	100,2	104,0	98,4	-5,7	14,9
сільське господарство, лісове господарство та рибне господарство	98,5	101,9	111,4	114,6	100,9	-13,7	2,4
добувна промисловість і розроблення кар'єрів	100,4	98,8	100,0	96,3	90,4	-5,9	-10,1
переробна промисловість	87,1	100,6	96,0	100,7	99,8	-0,9	12,7
постачання електроенергії, газу, пари, водопостачання, каналізація, поводження з відходами	84,6	100,6	89,0	106,8	94,9	-11,9	10,3
будівництво	80,5	84,8	99,8	101,2	97,2	-4,1	16,7
оптова і роздрібна торгівля, ремонт автотранспортних засобів і мотоциклів	75,0	94,4	102,4	106,7	100,7	-6,0	25,7
транспорт, складське господарство, поштова та кур'єрська діяльність, телекомунікації	73,6	94,2	99,4	97,9	97,3	-0,6	23,7
інші	79,2	83,6	97,5	103,0	97,3	-5,7	18,1
малі	78,8	83,9	97,5	95,4	100,1	4,7	21,3
середні	84,6	99,9	100,4	108,6	97,9	-10,8	13,3
великі	86,8	102,3	103,7	106,6	96,6	-10,0	9,8
здійснюють експортно-імпорتنі операції:							
лише експортні операції	96,4	97,9	96,2	109,3	95,4	-13,9	-1,0
лише імпорتنі операції	94,3	93,6	106,8	108,9	99,6	-9,4	5,3
експортні та імпорتنі операції	81,8	96,8	102,3	107,2	99,4	-7,8	17,6
не здійснюють	81,3	93,1	99,1	101,1	98,7	-2,4	17,4
які в наступні 12 місяців очікують:							
збільшення обсягів реалізації	139,1	144,2	146,3	151,8	147,6	-4,3	8,5
зменшення обсягів реалізації	37,3	38,6	45,0	52,1	48,0	-4,1	10,8
прискорення зростання цін реалізації	84,4	98,0	101,5	109,1	103,5	-5,6	19,1
які постійно стежать за діяльністю							
Національного банку України	82,6	95,5	104,1	110,2	101,4	-8,8	18,8
Вінницька область	91,6	107,8	106,9	107,6	113,2	5,7	21,6
Волинська область	96,2	115,1	96,7	113,7	117,7	4,0	21,5
Дніпропетровська область	88,7	94,2	92,2	95,7	88,6	-7,1	0,0
Житомирська область	57,6	94,4	94,4	115,5	102,1	-13,3	44,5
Закарпатська область	105,9	105,6	99,5	91,4	110,5	19,1	4,7
Запорізька область	89,8	79,0	86,4	91,2	88,1	-3,1	-1,7
Івано-Франківська область	92,1	135,9	97,8	108,4	118,5	10,1	26,4
Київська область та м. Київ	69,4	88,2	103,9	106,8	99,9	-6,9	30,5
Кіровоградська область	82,5	96,2	111,0	120,1	101,2	-18,9	18,7
Львівська область	101,6	107,1	113,3	118,8	103,2	-15,6	1,6
Миколаївська область	80,7	70,0	101,9	107,9	83,7	-24,1	3,1
Одеська область	75,7	90,6	97,8	101,9	89,1	-12,8	13,4
Полтавська область	87,1	97,4	97,2	80,8	92,3	11,5	5,2
Рівненська область	83,6	93,7	104,2	132,0	98,1	-34,0	14,5
Сумська область	98,6	111,7	99,9	99,6	108,7	9,1	10,1
Тернопільська область	107,8	93,6	108,2	125,9	91,9	-33,9	-15,8
Харківська область	79,8	92,6	93,7	91,4	104,2	12,8	24,4
Херсонська область	62,7	87,1	122,2	109,7	72,5	-37,2	9,8
Хмельницька область	70,8	104,1	97,4	103,5	115,4	11,9	44,7
Черкаська область	63,2	81,5	97,9	104,3	83,4	-20,9	20,2
Чернівецька область	94,6	80,8	111,7	133,3	100,5	-32,8	5,9
Чернігівська область	84,0	81,2	109,2	115,5	108,0	-7,5	24,0



Оцінка респондентів фінансово-економічного стану своїх підприємств у наступні 12 місяців

Підприємства	Покращиться	Залишиться без змін	Погіршиться	Σ	Кількість відповідей	Баланс відповідей				% відповідей		
						I кв. 2015 р.	II кв. 2015 р.	III кв. 2015 р.	IV кв. 2015 р.	Зміна в п. п.:		
						6	7	8	9	10=1-3	11=10-9	12=10-6
A	1	2	3	4=1+2+3	5	6	7	8	9	10=1-3	11=10-9	12=10-6
Усього	20,4	58,2	21,4	100,0	758	-21,5	-3,1	2,0	6,1	-0,9	-7,1	20,6
сільське господарство, лісове господарство та рибне господарство	21,2	56,7	22,1	100,0	104	-15,5	6,7	11,1	20,2	-1,0	-21,1	14,5
добувна промисловість і розроблення кар'єрів	17,3	61,5	21,2	100,0	52	0,0	2,0	10,9	15,4	-3,8	-19,2	-3,8
переробна промисловість	23,0	60,3	16,7	100,0	126	-12,8	8,4	-4,3	-2,7	6,3	9,1	19,1
постачання електроенергії, газу, пари, водопостачання, каналізація, поводження з відходами	12,8	53,8	33,3	100,0	39	-22,7	-15,0	-20,0	-2,4	-20,5	-18,1	2,2
будівництво	14,8	59,3	25,9	100,0	27	-19,4	-5,9	-3,0	-2,9	-11,1	-8,3	8,3
оптова і роздрібна торгівля, ремонт автотранспортних засобів і мотоциклів	25,9	53,8	20,3	100,0	158	-30,0	1,2	10,1	15,7	5,7	-10,0	35,7
транспорт, складське господарство, поштова та кур'єрська діяльність, телекомунікації	9,9	63,0	27,2	100,0	81	-34,4	-13,7	-7,0	-9,8	-17,3	-7,5	17,1
інші	21,6	59,1	19,3	100,0	171	-23,8	-15,8	1,8	4,9	2,3	-2,6	26,1
малі	22,1	56,2	21,7	100,0	235	-26,1	-15,5	3,7	-1,9	0,4	2,3	26,5
середні	19,9	60,1	19,9	100,0	341	-20,5	4,7	-1,4	11,1	0,0	-11,1	20,5
великі	18,9	57,2	23,9	100,0	180	-18,3	4,9	4,1	7,2	-5,0	-12,2	13,3
здійснюють експортно-імпорتنі операції:												
лише експортні операції	21,9	58,9	19,2	100,0	73	-14,1	2,7	-6,2	14,8	2,7	-12,1	16,8
лише імпорتنі операції	29,5	54,1	16,4	100,0	61	-9,8	-4,3	7,7	17,5	13,1	-4,3	23,0
експортні та імпорتنі операції	25,4	55,4	19,2	100,0	193	-20,9	3,0	6,9	6,3	6,2	0,0	27,1
не здійснюють	17,1	59,9	23,0	100,0	421	-24,0	-6,3	0,9	3,1	-5,9	-9,1	18,1
які в наступні 12 місяців очікують:												
збільшення обсягів реалізації	60,2	37,3	2,5	100,0	201	42,9	54,6	60,5	55,4	57,7	2,3	14,9
зменшення обсягів реалізації	5,5	30,9	63,6	100,0	165	-78,8	-61,9	-63,9	-50,0	-58,2	-8,2	20,6
прискорення зростання цін реалізації	22,9	58,6	18,6	100,0	490	-20,2	0,2	4,2	11,5	4,3	-7,3	24,5
які постійно стежать за діяльністю Національного банку України	21,7	55,8	22,5	100,0	129	-22,8	-4,3	3,1	12,7	-0,8	-13,5	22,0
Вінницька область	19,0	61,9	19,0	100,0	21	-24,4	8,0	8,3	12,0	0,0	-12,0	24,4
Волинська область	33,3	50,0	16,7	100,0	18	-30,0	31,3	-33,3	33,3	16,7	-16,7	46,7
Дніпропетровська область	14,1	68,7	17,2	100,0	99	-10,8	-0,8	-4,2	7,6	-3,0	-10,7	7,8
Житомирська область	27,8	50,0	22,2	100,0	18	-56,0	-5,0	9,1	13,6	5,6	-8,1	61,6
Закарпатська область	36,8	47,4	15,8	100,0	19	5,0	5,6	0,0	-14,3	21,1	35,3	16,1
Запорізька область	17,1	48,6	34,3	100,0	35	-14,3	-14,3	-22,5	-10,3	-17,1	-6,9	-2,9
Івано-Франківська область	24,1	62,1	13,8	100,0	29	-25,9	31,0	-7,7	0,0	10,3	10,3	36,3
Київська область та м. Київ	23,4	56,9	19,7	100,0	137	-28,0	-9,9	9,1	13,6	3,6	-10,0	31,6
Кіровоградська область	15,8	68,4	15,8	100,0	19	-22,7	-4,8	36,4	10,0	0,0	-10,0	22,7
Львівська область	26,0	52,0	22,0	100,0	50	1,8	21,6	26,5	27,5	4,0	-23,5	2,2
Миколаївська область	16,7	50,0	33,3	100,0	24	-17,2	-23,1	-17,4	7,7	-16,7	-24,4	0,6
Одеська область	9,8	56,1	34,1	100,0	41	-30,8	-14,9	-4,5	0,0	-24,4	-24,4	6,4
Полтавська область	6,8	70,5	22,7	100,0	44	-22,6	-8,7	4,7	-15,6	-15,9	-0,4	6,7
Рівненська область	23,8	61,9	14,3	100,0	21	-22,7	0,0	5,3	15,8	9,5	-6,3	32,3
Сумська область	19,0	76,2	4,8	100,0	21	-20,0	12,5	20,0	13,0	14,3	1,2	34,3
Тернопільська область	25,0	50,0	25,0	100,0	16	0,0	5,9	5,9	11,8	0,0	-11,8	0,0
Харківська область	24,5	54,7	20,8	100,0	53	-29,7	-10,9	-7,8	-13,8	3,8	17,6	33,5
Херсонська область	14,3	42,9	42,9	100,0	14	-57,1	-11,8	-6,7	-14,3	-28,6	-14,3	28,6
Хмельницька область	22,7	59,1	18,2	100,0	22	-34,6	0,0	-4,3	8,7	4,5	-4,2	39,2
Черкаська область	8,3	66,7	25,0	100,0	24	-31,0	-9,1	-15,4	4,0	-16,7	-20,7	14,4
Чернівецька область	18,2	54,5	27,3	100,0	11	0,0	-9,1	25,0	16,7	-9,1	-25,8	-9,1
Чернігівська область	45,5	36,4	18,2	100,0	22	-16,0	-23,8	21,7	18,2	27,3	9,1	43,3



Очікування респондентів щодо змін загальних обсягів реалізації продукції (послуг) їх підприємствами в наступні 12 місяців

Підприємства	Збільшаться	Залишаться без змін	Зменшаться	Σ	Кількість відповідей	Баланс відповідей				% відповідей		
						I кв. 2015 р.	II кв. 2015 р.	III кв. 2015 р.	IV кв. 2015 р.	I кв. 2016 р.	IV кв. 2015 р.	I кв. 2015 р.
						6	7	8	9	10=1-3	11=10-9	12=10-6
A	1	2	3	4=1+2+3	5	6	7	8	9	10=1-3	11=10-9	12=10-6
Усього	26,6	51,7	21,7	100,0	782	-12,6	0,7	6,7	8,3	4,9	-3,4	17,5
сільське господарство, лісове господарство та рибне господарство	33,9	50,5	15,6	100,0	109	17,1	22,3	28,9	21,6	18,3	-3,3	1,3
добувна промисловість і розроблення кар'єрів	25,5	54,9	19,6	100,0	51	12,2	3,9	7,0	-5,7	5,9	11,5	-6,3
переробна промисловість	28,5	47,7	23,8	100,0	130	-2,2	12,4	0,7	7,9	4,6	-3,3	6,8
постачання електроенергії, газу, пари, водопостачання, каналізація, поводження з відходами	15,0	52,5	32,5	100,0	40	-23,9	2,5	-10,9	0,0	-17,5	-17,5	6,4
будівництво	13,8	55,2	31,0	100,0	29	-11,1	-13,9	13,9	0,0	-17,2	-17,2	-6,1
оптова і роздрібна торгівля, ремонт автотранспортних засобів і мотоциклів	33,3	46,3	20,4	100,0	162	-25,7	-5,8	14,0	15,6	13,0	-2,6	38,6
транспорт, складське господарство, пошта та кур'єрська діяльність, телекомунікації	12,3	63,0	24,7	100,0	81	-27,7	0,0	-6,6	-2,2	-12,3	-10,2	15,3
інші	26,1	53,3	20,6	100,0	180	-25,3	-15,4	0,6	6,5	5,6	-0,9	30,8
малі	24,3	53,1	22,6	100,0	243	-19,4	-17,1	3,6	-6,4	1,6	8,0	21,0
середні	26,7	53,4	19,9	100,0	352	-13,0	9,4	8,4	16,5	6,8	-9,7	19,8
великі	28,6	47,0	24,3	100,0	185	-5,5	15,2	9,2	11,8	4,3	-7,4	9,8
здійснюють експортно-імпорتنі операції:												
лише експортні операції	28,2	48,7	23,1	100,0	78	-3,8	2,6	1,2	21,0	5,1	-15,9	9,0
лише імпорتنі операції	31,1	45,9	23,0	100,0	61	-9,8	-4,3	9,0	12,5	8,2	-4,3	18,0
експортні та імпорتنі операції	30,8	45,3	23,9	100,0	201	-13,4	3,9	12,7	16,4	7,0	-9,5	20,4
не здійснюють	24,1	56,3	19,7	100,0	432	-13,6	-0,2	4,9	2,0	4,4	2,3	18,0
які в наступні 12 місяців очікують:												
збільшення обсягів реалізації	100,0	0,0	0,0	100,0	208	100,0	100,0	100,0	100,0	100,0	0,0	0,0
зменшення обсягів реалізації	0,0	0,0	100,0	100,0	170	-100,0	-100,0	-100,0	-100,0	-100,0	0,0	0,0
прискорення зростання цін реалізації	31,9	48,0	20,0	100,0	504	-11,4	4,1	11,0	15,9	11,9	-4,0	23,3
які постійно стежать за діяльністю Національного банку України	27,5	48,9	23,7	100,0	131	-19,0	3,7	7,1	16,9	3,8	-13,1	22,8
Вінницька область	37,5	50,0	12,5	100,0	24	-4,9	14,8	7,4	22,2	25,0	2,8	29,9
Волинська область	40,0	45,0	15,0	100,0	20	-30,0	16,7	11,1	35,3	25,0	-10,3	55,0
Дніпропетровська область	18,8	61,4	19,8	100,0	101	-9,4	-1,7	-8,3	-5,0	-1,0	4,0	8,4
Житомирська область	25,0	60,0	15,0	100,0	20	-44,0	4,5	-9,1	18,2	10,0	-8,2	54,0
Закарпатська область	31,6	47,4	21,1	100,0	19	9,5	10,0	5,0	4,8	10,5	5,8	1,0
Залозька область	28,9	42,1	28,9	100,0	38	-4,1	-11,9	-9,5	-4,8	0,0	4,8	4,1
Івано-Франківська область	35,7	53,6	10,7	100,0	28	-6,7	20,7	-17,2	10,0	25,0	15,0	31,7
Київська область та м. Київ	31,4	41,6	27,0	100,0	137	-30,0	-9,4	16,7	14,3	4,4	-9,9	34,4
Кіровоградська область	30,0	45,0	25,0	100,0	20	0,0	14,3	21,7	27,3	5,0	-22,3	5,0
Львівська область	34,7	40,8	24,5	100,0	49	14,0	19,6	22,4	37,3	10,2	-27,1	-3,8
Миколаївська область	25,0	33,3	41,7	100,0	24	3,4	-15,4	18,5	7,7	-16,7	-24,4	-20,1
Одеська область	18,2	59,1	22,7	100,0	44	-37,3	-18,4	2,0	3,9	-4,5	-8,5	32,7
Полтавська область	14,0	62,8	23,3	100,0	43	-9,4	19,6	4,2	-20,0	-9,3	10,7	0,1
Рівненська область	9,5	66,7	23,8	100,0	21	-4,5	-10,5	26,3	15,8	-14,3	-30,1	-9,7
Сумська область	28,6	66,7	4,8	100,0	21	7,4	20,8	8,7	13,0	23,8	10,8	16,4
Тернопільська область	27,8	50,0	22,2	100,0	18	15,8	11,8	17,6	41,2	5,6	-35,6	-10,2
Харківська область	29,3	58,6	12,1	100,0	58	-10,8	3,1	-1,6	-12,3	17,2	29,5	28,1
Херсонська область	6,7	66,7	26,7	100,0	15	-52,4	-11,8	41,2	6,3	-20,0	-26,3	32,4
Хмельницька область	40,9	45,5	13,6	100,0	22	-28,0	8,7	4,3	13,0	27,3	14,2	55,3
Черкаська область	15,4	53,8	30,8	100,0	26	-20,0	0,0	0,0	0,0	-15,4	-15,4	4,6
Чернівецька область	18,2	63,6	18,2	100,0	11	-20,0	-16,7	33,3	41,7	0,0	-41,7	20,0
Чернігівська область	34,8	43,5	21,7	100,0	23	0,0	-13,6	17,4	13,6	13,0	-0,6	13,0



Очікування респондентів щодо обсягів реалізації продукції (послуг) їх підприємствами на зовнішньому ринку в наступні 12 місяців

Підприємства	Збільшаться	Залишаться без змін	Зменшаться	Σ	Кількість відповідей	Баланс відповідей					% відповідей	
						I кв. 2015 р.	II кв. 2015 р.	III кв. 2015 р.	IV кв. 2015 р.	I кв. 2016 р.	Зміна в п. п.:	
						6	7	8	9	10=1-3	11=10-9	12=10-6
A	1	2	3	4=1+2+3	5	6	7	8	9	10=1-3	11=10-9	12=10-6
Усього	25,2	46,5	28,3	100,0	286	-14,1	0,3	-1,4	9,1	-3,1	-12,3	10,9
сільське господарство, лісове господарство та рибне господарство	34,4	28,1	37,5	100,0	32	3,0	40,7	-15,0	13,3	-3,1	-16,5	-6,2
добувна промисловість і розроблення кар'єрів	7,7	46,2	46,2	100,0	26	11,1	6,3	-25,0	10,0	-38,5	-48,5	-49,6
переробна промисловість	23,7	50,5	25,8	100,0	97	-5,8	6,9	3,5	4,8	-2,1	-6,8	3,8
постачання електроенергії, газу, пари, водопостачання, каналізація, поводження з відходами	20,0	40,0	40,0	100,0	5	-40,0	25,0	33,3	25,0	-20,0	-45,0	20,0
будівництво	0,0	100,0	0,0	100,0	2	-20,0	100,0	100,0	100,0	0,0	-100,0	20,0
оптова і роздрібна торгівля, ремонт автотранспортних засобів і мотоциклів	35,0	50,0	15,0	100,0	40	-26,2	-13,0	5,1	17,1	20,0	2,9	46,2
транспорт, складське господарство, поштова та кур'єрська діяльність, телекомунікації	16,1	51,6	32,3	100,0	31	-22,9	-8,6	-11,5	8,3	-16,1	-24,5	6,7
інші	30,2	43,4	26,4	100,0	53	-32,6	-20,8	0,0	5,2	3,8	-1,4	36,3
малі	21,7	50,0	28,3	100,0	46	-34,5	-12,7	-3,4	-10,0	-6,5	3,5	28,0
середні	23,6	45,7	30,7	100,0	127	-20,3	4,7	-7,5	12,7	-7,1	-19,8	13,3
великі	27,0	46,8	26,1	100,0	111	-1,4	3,4	6,3	15,5	0,9	-14,6	2,3
здійснюють експортно-імпорتنі операції:												
лише експортні операції	20,3	48,1	31,6	100,0	79	-15,2	-6,5	-18,8	9,9	-11,4	-21,3	3,8
лише імпорتنі операції	(...)	(...)	(...)	(...)	0	(...)	(...)	(...)	100,0	(...)	(...)	(...)
експортні та імпорتنі операції	26,9	46,3	26,9	100,0	201	-13,0	2,4	6,4	8,4	0,0	-8,4	13,0
не здійснюють	100,0	0,0	0,0	100,0	1	(...)	100,0	-100,0	(...)	100,0	(...)	(...)
які в наступні 12 місяців очікують:												
збільшення обсягів реалізації	69,8	23,3	7,0	100,0	86	48,6	63,1	64,7	65,7	62,8	-2,9	14,2
зменшення обсягів реалізації	2,9	20,6	76,5	100,0	68	-64,0	-64,4	-78,9	-72,3	-73,5	-1,2	-9,6
прискорення зростання цін реалізації	30,9	44,8	24,3	100,0	181	-12,0	4,1	2,8	15,6	6,6	-9,0	18,6
які постійно стежать за діяльністю Національного банку України	21,1	48,7	30,3	100,0	76	-14,2	12,1	10,4	5,3	-9,2	-14,5	5,0
Вінницька область	25,0	50,0	25,0	100,0	8	-10,0	0,0	-25,0	25,0	0,0	-25,0	10,0
Волинська область	50,0	33,3	16,7	100,0	6	-40,0	38,5	16,7	60,0	33,3	-26,7	73,3
Дніпропетровська область	22,4	44,9	32,7	100,0	49	-15,3	-10,0	6,8	9,5	-10,2	-19,7	5,1
Житомирська область	25,0	50,0	25,0	100,0	8	-20,0	33,3	-28,6	33,3	0,0	-33,3	20,0
Закарпатська область	33,3	33,3	33,3	100,0	9	20,0	0,0	-14,3	-30,0	0,0	30,0	-20,0
Запорізька область	13,0	34,8	52,2	100,0	23	-27,8	13,3	0,0	-13,3	-39,1	-25,8	-11,4
Івано-Франківська область	25,0	62,5	12,5	100,0	8	25,0	-25,0	-50,0	-20,0	12,5	32,5	-12,5
Київська область та м. Київ	28,6	51,0	20,4	100,0	49	-24,6	3,2	14,9	22,6	8,2	-14,4	32,7
Кіровоградська область	25,0	50,0	25,0	100,0	4	-16,7	0,0	-16,7	20,0	0,0	-20,0	16,7
Львівська область	15,8	47,4	36,8	100,0	19	20,0	-26,3	-4,8	35,0	-21,1	-56,1	-41,1
Миколаївська область	50,0	37,5	12,5	100,0	8	0,0	12,5	-12,5	0,0	37,5	37,5	37,5
Одеська область	0,0	50,0	50,0	100,0	16	-29,0	0,0	-4,2	-6,7	-50,0	-43,3	-21,0
Полтавська область	9,1	54,5	36,4	100,0	11	-7,1	0,0	0,0	-33,3	-27,3	6,1	-20,1
Рівненська область	14,3	71,4	14,3	100,0	7	-20,0	0,0	0,0	22,2	0,0	-22,2	20,0
Сумська область	16,7	66,7	16,7	100,0	6	33,3	-40,0	0,0	40,0	0,0	-40,0	-33,3
Тернопільська область	25,0	75,0	0,0	100,0	4	100,0	50,0	0,0	33,3	25,0	-8,3	-75,0
Харківська область	39,3	46,4	14,3	100,0	28	-8,6	3,6	7,4	3,0	25,0	22,0	33,6
Херсонська область	50,0	0,0	50,0	100,0	4	-100,0	(...)	50,0	0,0	0,0	0,0	100,0
Хмельницька область	25,0	50,0	25,0	100,0	4	-66,7	20,0	-14,3	0,0	0,0	0,0	66,7
Черкаська область	42,9	42,9	14,3	100,0	7	-33,3	0,0	0,0	-33,3	28,6	61,9	61,9
Чернівецька область	33,3	0,0	66,7	100,0	3	0,0	100,0	-50,0	-33,3	-33,3	0,0	-33,3
Чернігівська область	40,0	40,0	20,0	100,0	5	-57,1	-33,3	0,0	25,0	20,0	-5,0	77,1



Очікування респондентів щодо змін інвестиційних видатків на виконання будівельних робіт на їх підприємствах у наступні 12 місяців

Підприємства	Збільшаться	Залишаться без змін	Зменшаться	Σ	Кількість відповідей	% відповідей							
						Баланс відповідей				Зміна в п. п.:			
						I кв. 2015 р.	II кв. 2015 р.	III кв. 2015 р.	IV кв. 2015 р.	I кв. 2016 р.	IV кв. 2015 р.	I кв. 2015 р.	I кв. 2015 р.
6	7	8	9	10=1-3	11=10-9	12=10-6							
A	1	2	3	4=1+2+3	5	6	7	8	9	10=1-3	11=10-9	12=10-6	
Усього	15,5	61,1	23,4	100,0	705	-18,0	-9,2	-3,1	1,0	-7,9	-9,0	10,0	
сільське господарство, лісове господарство та рибне господарство	13,6	58,3	28,2	100,0	103	-5,7	-6,7	10,8	11,9	-14,6	-26,5	-8,9	
добувна промисловість і розроблення кар'єрів	12,5	58,3	29,2	100,0	48	-2,5	-2,1	-3,5	-11,3	-16,7	-5,3	-14,2	
переробна промисловість	18,6	52,7	28,7	100,0	129	-21,0	-7,1	-7,7	-3,4	-10,1	-6,6	10,9	
постачання електроенергії, газу, пари, водопостачання, каналізація, поводження з відходами	39,5	44,7	15,8	100,0	38	-8,7	17,9	2,4	20,5	23,7	3,2	32,4	
будівництво	18,5	63,0	18,5	100,0	27	-13,9	-15,6	0,0	9,1	0,0	-9,1	13,9	
оптова і роздрібна торгівля, ремонт автотранспортних засобів і мотоциклів	11,5	66,2	22,3	100,0	139	-30,4	-14,5	-9,1	-1,3	-10,8	-9,5	19,6	
транспорт, складське господарство, поштова та кур'єрська діяльність, телекомунікації	20,0	62,7	17,3	100,0	75	-15,6	-4,7	6,3	4,9	2,7	-2,2	18,3	
інші	9,6	69,9	20,5	100,0	146	-20,6	-18,3	-9,2	-4,4	-11,0	-6,6	9,7	
малі	9,5	71,9	18,6	100,0	199	-25,1	-20,7	-11,1	-7,2	-9,0	-1,8	16,1	
середні	14,2	61,7	24,1	100,0	324	-16,0	-5,6	-1,9	2,9	-9,9	-12,7	6,2	
великі	23,8	48,6	27,6	100,0	181	-13,6	0,9	6,6	9,1	-3,9	-13,0	9,7	
здійснюють експортно-імпорتنі операції:													
лише експортні операції	14,9	53,7	31,3	100,0	67	-3,0	-2,8	-6,8	-1,3	-16,4	-15,1	-13,4	
лише імпорتنі операції	11,1	64,8	24,1	100,0	54	7,1	-6,3	0,0	1,7	-13,0	-14,7	-20,1	
експортні та імпорتنі операції	17,1	57,0	25,9	100,0	193	-21,0	-9,2	-4,7	3,5	-8,8	-12,3	12,2	
не здійснюють	15,4	63,6	20,9	100,0	382	-21,5	-10,7	-2,1	0,2	-5,5	-5,7	16,0	
які в наступні 12 місяців очікують:													
збільшення обсягів реалізації	25,1	63,7	11,2	100,0	179	14,5	18,4	18,6	32,7	14,0	-18,8	-0,5	
зменшення обсягів реалізації	10,6	46,4	43,0	100,0	151	-43,1	-53,8	-33,1	-26,3	-32,5	-6,1	10,7	
прискорення зростання цін реалізації	17,6	61,1	21,3	100,0	455	-17,7	-6,7	-3,6	5,0	-3,7	-8,8	14,0	
які постійно стежать за діяльністю Національного банку України	18,4	60,0	21,6	100,0	125	-16,4	-8,0	7,9	7,5	-3,2	-10,7	13,2	
Вінницька область	33,3	47,6	19,0	100,0	21	-16,7	-5,6	3,8	0,0	14,3	14,3	31,0	
Волинська область	15,8	63,2	21,1	100,0	19	11,8	5,6	5,9	-5,6	-5,3	0,3	-17,0	
Дніпропетровська область	9,5	64,2	26,3	100,0	95	-12,2	-8,0	-8,0	-7,6	-16,8	-9,2	-4,6	
Житомирська область	29,4	41,2	29,4	100,0	17	-32,0	-18,2	-14,3	13,6	0,0	-13,6	32,0	
Закарпатська область	21,1	63,2	15,8	100,0	19	-13,3	0,0	-7,7	0,0	5,3	5,3	18,6	
Запорізька область	14,7	55,9	29,4	100,0	34	-14,3	-23,8	-11,9	-9,8	-14,7	-4,9	-0,4	
Івано-Франківська область	13,0	78,3	8,7	100,0	23	-3,6	44,8	0,0	7,4	4,3	-3,1	7,9	
Київська область та м. Київ	13,1	66,4	20,5	100,0	122	-31,6	-14,1	-8,7	-0,7	-7,4	-6,6	24,2	
Кіровоградська область	18,8	62,5	18,8	100,0	16	-30,4	-19,0	10,0	21,1	0,0	-21,1	30,4	
Львівська область	17,4	60,9	21,7	100,0	46	-8,3	4,7	12,1	8,7	-4,3	-13,0	4,0	
Миколаївська область	13,0	52,2	34,8	100,0	23	-27,6	-38,5	0,0	20,0	-21,7	-41,7	5,8	
Одеська область	16,7	47,2	36,1	100,0	36	-5,3	-2,2	-2,6	-2,6	-19,4	-16,9	-14,2	
Полтавська область	10,8	67,6	21,6	100,0	37	-13,7	-6,5	-9,5	-22,7	-10,8	11,9	2,9	
Рівненська область	19,0	61,9	19,0	100,0	21	-27,3	-21,1	0,0	44,4	0,0	-44,4	27,3	
Сумська область	22,2	61,1	16,7	100,0	18	-4,8	0,0	-21,1	-5,0	5,6	10,6	10,3	
Тернопільська область	0,0	73,3	26,7	100,0	15	0,0	-9,1	-5,9	17,6	-26,7	-44,3	-26,7	
Харківська область	17,0	64,2	18,9	100,0	53	-22,1	-5,4	-1,7	-3,2	-1,9	1,3	20,2	
Херсонська область	6,3	50,0	43,8	100,0	16	-21,1	-17,6	26,7	16,7	-37,5	-54,2	-16,4	
Хмельницька область	26,3	57,9	15,8	100,0	19	-27,3	11,8	-8,7	-21,7	10,5	32,3	37,8	
Черкаська область	13,0	52,2	34,8	100,0	23	-48,0	-30,0	12,5	12,5	-21,7	-34,2	26,3	
Чернівецька область	40,0	50,0	10,0	100,0	10	0,0	-36,4	0,0	41,7	30,0	-11,7	30,0	
Чернігівська область	13,6	63,6	22,7	100,0	22	-24,0	-33,3	20,0	11,1	-9,1	-20,2	14,9	



Очікування респондентів щодо змін інвестиційних видатків на машини, обладнання та інвентар на їх підприємствах у наступні 12 місяців

Підприємства	Збільшаться	Залишаться без змін	Зменшаться	Σ	Кількість відповідей	% відповідей				Зміна в п. п.:		
						Баланс відповідей				Зміна в п. п.:		
						I кв. 2015 р.	II кв. 2015 р.	III кв. 2015 р.	IV кв. 2015 р.	I кв. 2016 р.	IV кв. 2015 р.	I кв. 2015 р.
6	7	8	9	10=1-3	11=10-9	12=10-6						
A	1	2	3	4=1+2+3	5	6	7	8	9	10=1-3	11=10-9	12=10-6
Усього	22,1	57,8	20,1	100,0	727	-12,5	-5,6	3,6	11,7	2,1	-9,7	14,6
сільське господарство, лісове господарство та рибне господарство	24,5	50,9	24,5	100,0	106	4,0	-2,9	16,7	28,2	0,0	-28,2	-4,0
добувна промисловість і розроблення кар'єрів	8,2	65,3	26,5	100,0	49	-5,0	-4,2	-5,4	-7,5	-18,4	-10,8	-13,4
переробна промисловість	25,8	54,7	19,5	100,0	128	-8,6	0,6	2,7	8,3	6,3	-2,1	14,8
постачання електроенергії, газу, пари, водопостачання, каналізація, поводження з відходами	26,3	52,6	21,1	100,0	38	-4,3	5,1	-4,7	25,0	5,3	-19,7	9,6
будівництво	25,0	64,3	10,7	100,0	28	-23,5	-18,2	-3,1	5,6	14,3	8,7	37,8
оптова і роздрібна торгівля, ремонт автотранспортних засобів і мотоциклів	18,1	63,2	18,8	100,0	144	-24,8	-7,0	0,7	8,6	-0,7	-9,3	24,2
транспорт, складське господарство, поштова та кур'єрська діяльність, телекомунікації	32,1	55,1	12,8	100,0	78	-20,0	2,2	12,9	11,5	19,2	7,7	39,2
інші	19,2	59,0	21,8	100,0	156	-14,9	-17,4	0,0	11,2	-2,6	-13,7	12,3
малі	21,0	64,8	14,3	100,0	210	-19,1	-17,0	-4,4	1,2	6,7	5,5	25,8
середні	19,7	60,0	20,3	100,0	335	-10,9	-1,5	6,4	15,8	-0,6	-16,4	10,3
великі	27,6	45,9	26,5	100,0	181	-8,2	4,1	11,2	18,2	1,1	-17,1	9,3
здійснюють експортно-імпорتنі операції:												
лише експортні операції	22,2	54,2	23,6	100,0	72	7,0	-1,4	1,3	16,9	-1,4	-18,3	-8,4
лише імпорتنі операції	20,4	55,6	24,1	100,0	54	1,6	-9,4	11,3	9,8	-3,7	-13,5	-5,3
експортні та імпорتنі операції	24,6	53,3	22,1	100,0	195	-13,5	-2,0	5,5	15,8	2,6	-13,2	16,1
не здійснюють	21,4	60,5	18,1	100,0	397	-16,6	-7,5	2,1	9,3	3,3	-6,1	19,9
які в наступні 12 місяців очікують:												
збільшення обсягів реалізації	44,4	49,7	5,8	100,0	189	27,2	30,7	38,6	48,7	38,6	-10,0	11,4
зменшення обсягів реалізації	9,9	49,7	40,4	100,0	151	-42,1	-46,5	-35,7	-20,5	-30,5	-10,0	11,7
прискорення зростання цін реалізації	25,5	56,9	17,6	100,0	466	-11,5	-0,8	4,5	17,7	7,9	-9,8	19,4
які постійно стежать за діяльністю Національного банку України	26,2	55,6	18,3	100,0	126	-10,3	0,0	13,5	16,2	7,9	-8,3	18,2
Вінницька область	40,9	40,9	18,2	100,0	22	8,8	10,0	11,1	18,5	22,7	4,2	13,9
Волинська область	52,6	42,1	5,3	100,0	19	29,4	11,1	5,9	0,0	47,4	47,4	18,0
Дніпропетровська область	9,4	64,6	26,0	100,0	96	-11,9	-7,0	-6,2	-0,9	-16,7	-15,7	-4,7
Житомирська область	31,6	36,8	31,6	100,0	19	-40,0	-9,5	-9,1	50,0	0,0	-50,0	40,0
Закарпатська область	36,8	57,9	5,3	100,0	19	23,5	7,1	6,3	-14,3	31,6	45,9	8,0
Запорізька область	20,6	52,9	26,5	100,0	34	-8,2	-26,2	-4,8	0,0	-5,9	-5,9	2,3
Івано-Франківська область	42,3	53,8	3,8	100,0	26	0,0	48,3	13,8	31,0	38,5	7,4	38,5
Київська область та м. Київ	22,0	58,3	19,7	100,0	127	-27,9	-10,7	5,3	6,3	2,4	-3,9	30,2
Кіровоградська область	29,4	47,1	23,5	100,0	17	-21,7	-4,8	5,0	33,3	5,9	-27,5	27,6
Львівська область	23,4	57,4	19,1	100,0	47	5,7	7,1	7,3	16,7	4,3	-12,4	-1,4
Миколаївська область	19,0	52,4	28,6	100,0	21	-27,6	-34,6	12,0	16,0	-9,5	-25,5	18,1
Одеська область	22,5	60,0	17,5	100,0	40	-14,6	2,2	4,5	14,0	5,0	-9,0	19,6
Полтавська область	20,0	57,5	22,5	100,0	40	-7,5	-6,5	-7,0	-15,9	-2,5	13,4	5,0
Рівненська область	14,3	71,4	14,3	100,0	21	-22,7	-15,8	0,0	57,9	0,0	-57,9	22,7
Сумська область	16,7	66,7	16,7	100,0	18	-4,5	12,5	5,6	-5,6	0,0	5,6	4,5
Тернопільська область	13,3	66,7	20,0	100,0	15	12,5	-23,1	17,6	47,1	-6,7	-53,7	-19,2
Харківська область	21,4	62,5	16,1	100,0	56	-16,9	-5,0	-1,6	-1,6	5,4	6,9	22,3
Херсонська область	6,3	56,3	37,5	100,0	16	-15,8	-11,8	43,8	46,2	-31,3	-77,4	-15,5
Хмельницька область	35,0	60,0	5,0	100,0	20	-21,7	0,0	8,7	30,4	30,0	-0,4	51,7
Черкаська область	13,6	54,5	31,8	100,0	22	-40,0	-31,6	0,0	16,0	-18,2	-34,2	21,8
Чернівецька область	20,0	50,0	30,0	100,0	10	11,1	-9,1	16,7	50,0	-10,0	-60,0	-21,1
Чернігівська область	18,2	63,6	18,2	100,0	22	-20,0	-14,3	14,3	30,0	0,0	-30,0	20,0



Очікування респондентів щодо змін обсягів залучення іноземних інвестицій на їх підприємствах у наступні 12 місяців порівняно з попередніми 12 місяцями

Підприємства	Збільшиться	Залишиться без змін	Зменшиться	Не залучає іноземні інвестиції	Σ	Кількість відповідей	Баланс відповідей						Зміна %
							I кв. 2015 р.	II кв. 2015 р.	III кв. 2015 р.	IV кв. 2015 р.	I кв. 2016 р.	IV кв. 2015 р.	
A	1	2	3	4	5=1+2+3+4	6	7	8	9	10	11=1-3	12=11-10	
Усього	4,0	14,2	2,4	79,5	100,0	784	-1,5	-0,9	1,2	2,6	1,5	-1,0	
сільське господарство, лісове господарство та рибне господарство	3,7	7,3	2,8	86,2	100,0	109	0,0	-0,9	1,7	3,5	0,9	-2,6	
добувна промисловість і розроблення кар'єрів	5,8	26,9	5,8	61,5	100,0	52	-2,4	3,9	0,0	0,0	0,0	0,0	
переробна промисловість	4,5	17,4	3,8	74,2	100,0	132	-0,5	-5,0	4,0	2,7	0,8	-1,9	
постачання електроенергії, газу, пари, водопостачання, каналізація, поводження з відходами	12,8	5,1	0,0	82,1	100,0	39	2,2	7,3	13,0	11,6	12,8	1,2	
будівництво	0,0	3,4	3,4	93,1	100,0	29	-5,6	0,0	0,0	0,0	-3,4	-3,4	
оптова і роздрібна торгівля, ремонт автотранспортних засобів і мотоциклів	2,5	16,3	0,6	80,6	100,0	160	-3,1	-2,3	-1,1	2,3	1,9	-0,4	
транспорт, складське господарство, поштова та кур'єрська діяльність, телекомунікації	4,8	16,9	1,2	77,1	100,0	83	0,0	0,0	0,0	8,6	3,6	-5,0	
інші	2,8	12,8	2,8	81,7	100,0	180	-2,5	0,0	-1,1	-1,6	0,0	1,6	
малі	2,9	13,8	1,7	81,7	100,0	240	-1,3	-0,3	-0,6	-0,4	1,3	1,6	
середні	4,0	9,6	2,5	83,9	100,0	354	-0,9	0,0	1,0	1,0	1,4	0,4	
великі	5,3	22,8	3,2	68,8	100,0	189	-2,4	-3,0	4,3	10,1	2,1	-8,0	
здійснюють експортно-імпорتنі операції:													
лише експортні операції	2,5	19,0	2,5	75,9	100,0	79	2,5	-3,9	0,0	5,1	0,0	-5,1	
лише імпорتنі операції	6,7	18,3	1,7	73,3	100,0	60	-1,6	1,5	1,5	0,0	5,0	5,0	
експортні та імпорتنі операції	5,5	26,5	6,0	62,0	100,0	200	-3,8	-4,3	2,4	6,0	-0,5	-6,5	
не здійснюють	3,2	6,2	0,9	89,7	100,0	436	-0,9	0,6	0,8	1,0	2,3	1,3	
які в наступні 12 місяців очікують:													
збільшення обсягів реалізації	7,4	15,7	0,5	76,5	100,0	204	5,6	1,4	3,1	10,3	6,9	-3,4	
зменшення обсягів реалізації	3,0	11,4	7,8	77,8	100,0	167	-4,6	-3,9	-4,2	-4,2	-4,8	-0,6	
прискорення зростання цін реалізації	4,0	12,4	1,4	82,2	100,0	500	-1,3	-2,1	0,9	3,2	2,6	-0,6	
які постійно стежать за діяльністю Національного банку України	5,3	32,6	3,8	58,3	100,0	132	-2,4	-3,7	1,2	4,3	1,5	-2,8	
Вінницька область	4,2	4,2	0,0	91,7	100,0	24	0,0	0,0	7,1	0,0	4,2	4,2	
Волинська область	0,0	23,8	0,0	76,2	100,0	21	0,0	0,0	0,0	5,3	0,0	-5,3	
Дніпропетровська область	5,8	16,3	2,9	75,0	100,0	104	0,7	-3,3	3,3	0,0	2,9	2,9	
Житомирська область	0,0	5,3	0,0	94,7	100,0	19	0,0	0,0	0,0	4,5	0,0	-4,5	
Закарпатська область	10,5	26,3	10,5	52,6	100,0	19	-8,7	-5,0	5,0	-4,8	0,0	4,8	
Запорізька область	2,6	15,8	2,6	78,9	100,0	38	0,0	-2,4	-2,4	7,1	0,0	-7,1	
Івано-Франківська область	7,4	14,8	0,0	77,8	100,0	27	-3,2	0,0	0,0	-3,3	7,4	10,7	
Київська область та м. Київ	4,4	21,3	3,7	70,6	100,0	136	-7,3	-2,0	2,0	4,7	0,7	-3,9	
Кіровоградська область	14,3	4,8	0,0	81,0	100,0	21	0,0	0,0	0,0	4,5	14,3	9,7	
Львівська область	6,1	16,3	2,0	75,5	100,0	49	3,4	4,0	0,0	7,8	4,1	-3,8	
Миколаївська область	8,3	4,2	0,0	87,5	100,0	24	6,9	7,7	0,0	-7,7	8,3	16,0	
Одеська область	4,4	4,4	0,0	91,1	100,0	45	-10,2	-5,9	4,1	10,0	4,4	-5,6	
Полтавська область	2,3	4,7	7,0	86,0	100,0	43	-3,8	0,0	-8,3	0,0	-4,7	-4,7	
Рівненська область	4,8	19,0	0,0	76,2	100,0	21	0,0	5,3	5,3	15,8	4,8	-11,0	
Сумська область	0,0	9,5	0,0	90,5	100,0	21	0,0	-4,2	0,0	4,3	0,0	-4,3	
Тернопільська область	0,0	6,7	13,3	80,0	100,0	15	0,0	-5,9	0,0	-5,9	-13,3	-7,5	
Харківська область	1,7	20,7	1,7	75,9	100,0	58	-2,7	1,6	-3,1	-1,5	0,0	1,5	
Херсонська область	0,0	12,5	6,3	81,3	100,0	16	0,0	0,0	0,0	-5,9	-6,3	-0,4	
Хмельницька область	0,0	18,2	0,0	81,8	100,0	22	11,5	4,3	8,7	0,0	0,0	0,0	
Черкаська область	0,0	3,8	0,0	96,2	100,0	26	0,0	-3,6	3,7	3,4	0,0	-3,4	
Чернівецька область	0,0	8,3	0,0	91,7	100,0	12	0,0	0,0	0,0	0,0	0,0	0,0	
Чернігівська область	0,0	8,7	0,0	91,3	100,0	23	0,0	0,0	4,3	9,1	0,0	-9,1	



Очікування респондентів, які залучають іноземні інвестиції, щодо змін обсягів залучення іноземних інвестицій на їх підприємствах у наступні 12 місяців порівняно з попередніми 12 місяцями

Підприємства	Збільшиться	Залишиться без змін	Зменшиться	Σ	Кількість відповідей	Баланс відповідей				% відповідей		
						I кв. 2015 р.	II кв. 2015 р.	III кв. 2015 р.	IV кв. 2015 р.	Зміна в п. п.:		
						6	7	8	9	I кв. 2016 р.	IV кв. 2015 р.	I кв. 2015 р.
A	1	2	3	4=1+2+3	5	6	7	8	9	10=1-3	11=10-9	12=10-6
Усього	19,3	68,9	11,8	100,0	161	-8,1	-5,0	6,1	12,6	7,5	-5,2	15,5
сільське господарство, лісове господарство та рибне господарство	26,7	53,3	20,0	100,0	15	0,0	-7,1	14,3	26,7	6,7	-20,0	6,7
добувна промисловість і розроблення кар'єрів	15,0	70,0	15,0	100,0	20	-9,1	18,2	0,0	0,0	0,0	0,0	9,1
переробна промисловість	17,6	67,6	14,7	100,0	34	-2,0	-18,2	13,3	12,1	2,9	-9,2	4,9
постачання електроенергії, газу, пари, водопостачання, каналізація, поводження з відходами	71,4	28,6	0,0	100,0	7	25,0	50,0	50,0	50,0	71,4	21,4	46,4
будівництво	0,0	50,0	50,0	100,0	2	-28,6	0,0	0,0	0,0	-50,0	-50,0	-21,4
оптова і роздрібна торгівля, ремонт автотранспортних засобів і мотоциклів	12,9	83,9	3,2	100,0	31	-18,2	-12,5	-6,1	12,9	9,7	-3,2	27,9
транспорт, складське господарство, поштова та кур'єрська діяльність, телекомунікації	21,1	73,7	5,3	100,0	19	0,0	0,0	0,0	32,0	15,8	-16,2	15,8
інші	15,2	69,7	15,2	100,0	33	-21,7	0,0	-7,7	-7,5	0,0	7,5	21,7
малі	15,9	75,0	9,1	100,0	44	-9,5	-2,3	-4,3	-2,2	6,8	9,0	16,3
середні	24,6	59,6	15,8	100,0	57	-5,1	0,0	5,5	5,8	8,8	3,0	13,9
великі	16,9	72,9	10,2	100,0	59	-9,7	-10,8	14,3	32,2	6,8	-25,4	16,5
здійснюють експортно-імпорتنі операції:												
лише експортні операції	10,5	78,9	10,5	100,0	19	11,8	-10,3	0,0	18,2	0,0	-18,2	-11,8
лише імпорتنі операції	25,0	68,8	6,3	100,0	16	-5,9	5,9	4,3	0,0	18,8	18,8	24,6
експортні та імпорتنі операції	14,5	69,7	15,8	100,0	76	-10,5	-11,3	6,3	16,5	-1,3	-17,8	9,1
не здійснюють	31,1	60,0	8,9	100,0	45	-10,0	8,6	9,1	8,9	22,2	13,3	32,2
які в наступні 12 місяців очікують:												
збільшення обсягів реалізації	31,3	66,7	2,1	100,0	48	29,7	7,7	17,1	40,0	29,2	-10,8	-0,6
зменшення обсягів реалізації	13,5	51,4	35,1	100,0	37	-24,6	-23,5	-19,4	-21,2	-21,6	-0,4	2,9
прискорення зростання цін реалізації	22,5	69,7	7,9	100,0	89	-6,5	-11,3	5,2	16,2	14,6	-1,6	21,1
які постійно стежать за діяльністю Національного банку України	12,7	78,2	9,1	100,0	55	-10,5	-14,9	3,5	14,0	3,6	-10,4	14,2
Вінницька область	50,0	50,0	0,0	100,0	2	0,0	0,0	28,6	0,0	50,0	50,0	50,0
Волинська область	0,0	100,0	0,0	100,0	5	(...)	0,0	0,0	33,3	0,0	-33,3	(...)
Дніпропетровська область	23,1	65,4	11,5	100,0	26	10,0	-17,4	18,2	0,0	11,5	11,5	1,5
Житомирська область	0,0	100,0	0,0	100,0	1	0,0	0,0	0,0	33,3	0,0	-33,3	0,0
Закарпатська область	22,2	55,6	22,2	100,0	9	-33,3	-12,5	14,3	-11,1	0,0	11,1	33,3
Запорізька область	12,5	75,0	12,5	100,0	8	0,0	-14,3	-12,5	75,0	0,0	-75,0	0,0
Івано-Франківська область	33,3	66,7	0,0	100,0	6	-12,5	0,0	0,0	-10,0	33,3	43,3	45,8
Київська область та м. Київ	15,0	72,5	12,5	100,0	40	-22,0	-7,5	8,1	15,6	2,5	-13,1	24,5
Кіровоградська область	75,0	25,0	0,0	100,0	4	0,0	0,0	0,0	33,3	75,0	41,7	75,0
Львівська область	25,0	66,7	8,3	100,0	12	15,4	16,7	0,0	40,0	16,7	-23,3	1,3
Миколаївська область	66,7	33,3	0,0	100,0	3	33,3	50,0	0,0	-28,6	66,7	95,2	33,3
Одеська область	50,0	50,0	0,0	100,0	4	-31,6	-23,1	16,7	50,0	50,0	0,0	81,6
Полтавська область	16,7	33,3	50,0	100,0	6	-20,0	0,0	-33,3	0,0	-33,3	-33,3	-13,3
Рівненська область	20,0	80,0	0,0	100,0	5	0,0	20,0	20,0	50,0	20,0	-30,0	20,0
Сумська область	0,0	100,0	0,0	100,0	2	0,0	-33,3	0,0	33,3	0,0	-33,3	0,0
Тернопільська область	0,0	33,3	66,7	100,0	3	0,0	-100,0	0,0	-50,0	-66,7	-16,7	-66,7
Харківська область	7,1	85,7	7,1	100,0	14	-11,8	9,1	-15,4	-5,6	0,0	5,6	11,8
Херсонська область	0,0	66,7	33,3	100,0	3	0,0	0,0	0,0	-50,0	-33,3	16,7	-33,3
Хмельницька область	0,0	100,0	0,0	100,0	4	60,0	20,0	50,0	0,0	0,0	0,0	-60,0
Черкаська область	0,0	100,0	0,0	100,0	1	0,0	-100,0	50,0	33,3	0,0	-33,3	0,0
Чернівецька область	0,0	100,0	0,0	100,0	1	0,0	(...)	0,0	0,0	0,0	0,0	0,0
Чернігівська область	0,0	100,0	0,0	100,0	2	0,0	0,0	50,0	100,0	0,0	-100,0	0,0



Очікування респондентів щодо змін кількості працівників на їх підприємствах у наступні 12 місяців

Підприємства	Збільшиться	Залишиться без змін	Зменшиться	Σ	Кількість відповідей	Баланс відповідей				% відповідей		
						I кв. 2015 р.	II кв. 2015 р.	III кв. 2015 р.	IV кв. 2015 р.	Зміна в п. п.:		
						6	7	8	9	I кв. 2016 р.	IV кв. 2015 р.	I кв. 2015 р.
A	1	2	3	4=1+2+3	5	6	7	8	9	10=1-3	11=10-9	12=10-6
Усього	12,8	68,2	19,0	100,0	789	-17,8	-10,2	-8,5	-7,0	-6,2	0,8	11,6
сільське господарство, лісове господарство та рибне господарство	14,5	72,7	12,7	100,0	110	-7,4	-10,0	-10,7	-8,8	1,8	10,7	9,2
дوبувна промисловість і розроблення кар'єрів	11,3	62,3	26,4	100,0	53	-2,5	-5,9	-8,9	-9,3	-15,1	-5,8	-12,6
переробна промисловість	11,4	68,9	19,7	100,0	132	-20,2	-11,4	-11,3	-6,7	-8,3	-1,6	11,9
постачання електроенергії, газу, пари, водопостачання, каналізація, поводження з відходами	11,6	60,5	27,9	100,0	43	-17,4	-7,5	-21,7	-9,1	-16,3	-7,2	1,1
будівництво	14,3	71,4	14,3	100,0	28	-29,4	-22,2	-8,6	-5,6	0,0	5,6	29,4
оптова і роздрібна торгівля, ремонт автотранспортних засобів і мотоциклів	12,6	71,1	16,4	100,0	159	-14,4	-1,8	-3,6	-5,1	-3,8	1,4	10,6
транспорт, складське господарство, поштова та кур'єрська діяльність, телекомунікації	12,9	68,2	18,8	100,0	85	-34,4	-13,0	-8,7	-15,1	-5,9	9,2	28,5
інші	13,4	65,4	21,2	100,0	179	-19,3	-15,2	-5,6	-3,2	-7,8	-4,6	11,4
малі	14,0	72,7	13,2	100,0	242	-16,3	-10,3	-4,6	-8,5	0,8	9,3	17,2
середні	11,0	71,1	18,0	100,0	356	-16,8	-7,3	-9,8	-3,1	-7,0	-4,0	9,7
великі	14,7	56,8	28,4	100,0	190	-20,4	-13,6	-12,6	-13,3	-13,7	-0,4	6,7
здійснюють експортно-імпорتنі операції:												
лише експортні операції	14,3	58,4	27,3	100,0	77	-3,9	-11,7	-8,5	-5,0	-13,0	-8,0	-9,1
лише імпорتنі операції	11,9	69,5	18,6	100,0	59	-17,7	-7,5	6,0	3,2	-6,8	-10,0	11,0
експортні та імпорتنі операції	11,4	67,3	21,3	100,0	202	-21,9	-11,5	-8,8	-6,1	-9,9	-3,8	12,0
не здійснюють	13,6	70,1	16,3	100,0	442	-17,7	-9,7	-10,4	-9,1	-2,7	6,4	15,0
які в наступні 12 місяців очікують:												
збільшення обсягів реалізації	34,0	59,6	6,4	100,0	203	10,8	17,4	13,6	22,4	27,6	5,2	16,8
зменшення обсягів реалізації	2,9	55,3	41,8	100,0	170	-49,7	-44,8	-42,4	-42,8	-38,8	3,9	10,8
прискорення зростання цін реалізації	14,9	67,2	17,9	100,0	503	-17,4	-7,0	-8,7	-4,8	-3,0	1,8	14,5
які постійно стежать за діяльністю Національного банку України	18,7	61,9	19,4	100,0	134	-18,4	-13,8	-11,3	-2,5	-0,7	1,8	17,7
Вінницька область	16,7	70,8	12,5	100,0	24	-4,9	11,5	3,6	-14,8	4,2	19,0	9,0
Волинська область	23,8	57,1	19,0	100,0	21	0,0	11,1	-5,9	5,3	4,8	-0,5	4,8
Дніпропетровська область	4,9	70,9	24,3	100,0	103	-12,4	-11,7	-12,4	-15,7	-19,4	-3,7	-7,0
Житомирська область	15,0	65,0	20,0	100,0	20	-40,0	0,0	-4,5	-18,2	-5,0	13,2	35,0
Закарпатська область	5,3	73,7	21,1	100,0	19	4,5	5,3	-5,9	-19,0	-15,8	3,3	-20,3
Запорізька область	8,1	62,2	29,7	100,0	37	-10,2	-28,6	-19,5	-19,0	-21,6	-2,6	-11,4
Івано-Франківська область	17,9	78,6	3,6	100,0	28	-3,6	34,5	0,0	-6,7	14,3	21,0	17,9
Київська область та м. Київ	16,7	63,0	20,3	100,0	138	-35,8	-14,9	-2,7	0,7	-3,6	-4,3	32,1
Кіровоградська область	14,3	66,7	19,0	100,0	21	-12,5	-4,8	-18,2	9,1	-4,8	-13,9	7,7
Львівська область	17,6	66,7	15,7	100,0	51	-5,1	-17,6	-2,0	3,9	2,0	-2,0	7,0
Миколаївська область	12,5	58,3	29,2	100,0	24	-27,6	-38,5	-3,7	-12,0	-16,7	-4,7	10,9
Одеська область	8,9	71,1	20,0	100,0	45	-33,3	-14,0	-10,4	-5,8	-11,1	-5,3	22,2
Полтавська область	15,9	68,2	15,9	100,0	44	-11,3	-10,9	-6,3	-21,7	0,0	21,7	11,3
Рівненська область	9,5	76,2	14,3	100,0	21	-4,5	15,8	-10,5	26,3	-4,8	-31,1	-0,2
Сумська область	23,8	52,4	23,8	100,0	21	14,8	12,5	-13,6	-17,4	0,0	17,4	-14,8
Тернопільська область	12,5	62,5	25,0	100,0	16	10,5	-17,6	5,9	11,8	-12,5	-24,3	-23,0
Харківська область	12,1	72,4	15,5	100,0	58	-21,6	-19,0	-18,8	-12,3	-3,4	8,9	18,2
Херсонська область	0,0	80,0	20,0	100,0	15	-40,0	-11,8	5,9	-6,3	-20,0	-13,8	20,0
Хмельницька область	14,3	76,2	9,5	100,0	21	-34,6	0,0	-13,0	-13,0	4,8	17,8	39,4
Черкаська область	3,7	81,5	14,8	100,0	27	-44,8	-21,7	-7,4	-11,1	-11,1	0,0	33,7
Чернівецька область	8,3	75,0	16,7	100,0	12	-18,2	-25,0	-16,7	16,7	-8,3	-25,0	9,8
Чернігівська область	21,7	65,2	13,0	100,0	23	-20,0	-9,1	-27,3	4,5	8,7	4,2	28,7



Очікування респондентів щодо змін витрат на одиницю продукції на їх підприємствах у наступні 12 місяців

Підприємства	Збільшаться	Залишаться без змін	Зменшаться	Σ	Кількість відповідей	Баланс відповідей				% відповідей		
						I кв. 2015 р.	II кв. 2015 р.	III кв. 2015 р.	IV кв. 2015 р.	I кв. 2016 р.	IV кв. 2015 р.	I кв. 2015 р.
						6	7	8	9	10=1-3	11=10-9	12=10-6
A	1	2	3	4=1+2+3	5	6	7	8	9	10=1-3	11=10-9	12=10-6
Усього	62,1	33,8	4,1	100,0	752	59,8	55,5	55,6	57,8	58,0	0,2	-1,8
сільське господарство, лісове господарство та рибне господарство	72,5	25,7	1,8	100,0	109	65,6	66,4	62,2	65,2	70,6	5,5	5,0
добувна промисловість і розроблення кар'єрів	61,5	32,7	5,8	100,0	52	46,3	56,9	39,3	54,7	55,8	1,1	9,4
переробна промисловість	74,8	19,8	5,3	100,0	131	66,3	66,9	67,1	67,3	69,5	2,1	3,2
постачання електроенергії, газу, пари, водопостачання, каналізація, поводження з відходами	69,0	23,8	7,1	100,0	42	56,5	50,0	68,2	74,4	61,9	-12,5	5,4
будівництво	57,1	42,9	0,0	100,0	28	35,3	48,6	71,9	60,0	57,1	-2,9	21,8
оптова і роздрібна торгівля, ремонт автотранспортних засобів і мотоциклів	60,4	36,1	3,5	100,0	144	60,6	45,3	51,6	50,0	56,9	6,9	-3,6
транспорт, складське господарство, поштова та кур'єрська діяльність, телекомунікації	58,4	37,7	3,9	100,0	77	66,3	61,5	49,4	57,5	54,5	-2,9	-11,8
інші	47,9	47,3	4,7	100,0	169	53,3	46,1	46,7	48,9	43,2	-5,7	-10,1
малі	54,7	42,6	2,7	100,0	223	52,0	47,2	46,8	47,5	52,0	4,5	0,0
середні	61,4	33,3	5,3	100,0	339	59,7	62,1	59,9	57,3	56,0	-1,3	-3,6
великі	72,5	24,3	3,2	100,0	189	67,4	58,6	62,9	72,9	69,3	-3,6	2,0
здійснюють експортно-імпорتنі операції:												
лише експортні операції	63,0	27,4	9,6	100,0	73	59,7	56,6	50,0	59,5	53,4	-6,1	-6,3
лише імпорتنі операції	68,4	29,8	1,8	100,0	57	63,9	59,1	65,7	63,9	66,7	2,7	2,7
експортні та імпорتنі операції	62,1	34,9	3,1	100,0	195	61,5	58,5	60,6	65,1	59,0	-6,1	-2,6
не здійснюють	61,1	35,1	3,8	100,0	419	59,0	53,5	52,7	53,5	57,3	3,8	-1,7
які в наступні 12 місяців очікують:												
збільшення обсягів реалізації	67,2	27,7	5,1	100,0	195	63,2	61,8	55,7	64,8	62,1	-2,7	-1,2
зменшення обсягів реалізації	71,1	22,6	6,3	100,0	159	60,4	54,3	58,9	55,7	64,8	9,1	4,4
прискорення зростання цін реалізації	71,4	25,7	2,9	100,0	479	66,7	62,9	67,2	67,7	68,5	0,8	1,8
які постійно стежать за діяльністю Національного банку України	63,6	32,6	3,9	100,0	129	57,3	57,6	53,4	66,7	59,7	-7,0	2,4
Вінницька область	62,5	33,3	4,2	100,0	24	65,6	66,7	68,0	59,3	58,3	-0,9	-7,3
Волинська область	70,0	25,0	5,0	100,0	20	55,0	55,6	47,1	33,3	65,0	31,7	10,0
Дніпропетровська область	56,6	38,4	5,1	100,0	99	52,9	44,1	43,7	48,7	51,5	2,8	-1,4
Житомирська область	60,0	40,0	0,0	100,0	20	60,0	63,6	77,3	72,7	60,0	-12,7	0,0
Закарпатська область	50,0	44,4	5,6	100,0	18	60,0	66,7	50,0	76,2	44,4	-31,7	-15,6
Запорізька область	73,0	21,6	5,4	100,0	37	67,3	50,0	60,0	68,3	67,6	-0,7	0,2
Івано-Франківська область	63,0	37,0	0,0	100,0	27	27,6	53,6	60,7	48,3	63,0	14,7	35,4
Київська область та м. Київ	53,5	39,4	7,1	100,0	127	69,2	49,7	56,9	47,2	46,5	-0,7	-22,8
Кіровоградська область	73,7	26,3	0,0	100,0	19	69,6	66,7	40,0	68,2	73,7	5,5	4,1
Львівська область	71,4	24,5	4,1	100,0	49	64,9	66,0	55,6	66,0	67,3	1,3	2,4
Миколаївська область	66,7	23,8	9,5	100,0	21	41,4	65,4	65,4	69,2	57,1	-12,1	15,8
Одеська область	55,8	44,2	0,0	100,0	43	47,7	58,3	47,7	55,3	55,8	0,5	8,1
Полтавська область	70,7	26,8	2,4	100,0	41	69,8	78,3	56,5	65,1	68,3	3,2	-1,5
Рівненська область	60,0	40,0	0,0	100,0	20	50,0	68,4	70,6	73,7	60,0	-13,7	10,0
Сумська область	70,6	23,5	5,9	100,0	17	59,3	54,2	66,7	50,0	64,7	14,7	5,4
Тернопільська область	73,3	26,7	0,0	100,0	15	73,7	71,4	58,8	76,5	73,3	-3,1	-0,4
Харківська область	65,5	34,5	0,0	100,0	58	62,2	57,1	41,9	58,5	65,5	7,1	3,4
Херсонська область	62,5	25,0	12,5	100,0	16	90,5	68,8	94,1	68,8	50,0	-18,8	-40,5
Хмельницька область	52,4	47,6	0,0	100,0	21	57,7	42,9	56,5	52,2	52,4	0,2	-5,3
Черкаська область	57,7	38,5	3,8	100,0	26	50,0	65,2	63,0	72,0	53,8	-18,2	3,8
Чернівецька область	72,7	18,2	9,1	100,0	11	44,4	16,7	66,7	83,3	63,6	-19,7	19,2
Чернігівська область	69,6	21,7	8,7	100,0	23	56,0	31,8	55,6	45,0	60,9	15,9	4,9



Очікування респондентів щодо змін витрат на оплату праці одного найманого працівника на їх підприємствах у наступні 12 місяців

Підприємства	Збільшаться	Залишаться без змін	Зменшаться	Σ	Кількість відповідей	% відповідей									
						Баланс відповідей								Зміна в п. п.:	
						I кв. 2015 р.	II кв. 2015 р.	III кв. 2015 р.	IV кв. 2015 р.	I кв. 2016 р.	IV кв. 2015 р.	I кв. 2015 р.			
A	1	2	3	4=1+2+3	5	6	7	8	9	10=1-3	11=10-9	12=10-6			
Усього	52,4	44,4	3,2	100,0	784	29,4	37,1	47,0	46,7	49,2	2,5	19,9			
сільське господарство, лісове господарство та рибне господарство	59,6	37,6	2,8	100,0	109	48,5	50,0	54,1	53,1	56,9	3,8	8,4			
добувна промисловість і розроблення кар'єрів	45,3	47,2	7,5	100,0	53	14,6	24,0	33,9	25,9	37,7	11,8	23,1			
переробна промисловість	58,8	38,9	2,3	100,0	131	32,1	47,8	58,1	58,6	56,5	-2,1	24,4			
постачання електроенергії, газу, пари, водопостачання, каналізація, поводження з відходами	64,3	31,0	4,8	100,0	42	-2,2	20,5	47,8	54,5	59,5	5,0	61,7			
будівництво	39,3	60,7	0,0	100,0	28	8,8	25,0	51,4	44,4	39,3	-5,2	30,5			
оптова і роздрібна торгівля, ремонт автотранспортних засобів і мотоциклів	53,1	46,3	0,6	100,0	160	36,0	38,2	47,7	45,7	52,5	6,8	16,5			
транспорт, складське господарство, поштова та кур'єрська діяльність, телекомунікації	53,6	41,7	4,8	100,0	84	24,7	36,4	39,6	43,0	48,8	5,8	24,1			
інші	43,5	52,0	4,5	100,0	177	23,4	28,2	39,7	40,6	39,0	-1,7	15,6			
малі	48,9	47,7	3,4	100,0	237	24,2	26,3	42,1	35,8	45,6	9,8	21,3			
середні	51,3	45,4	3,4	100,0	355	36,6	41,5	48,0	47,0	47,9	0,9	11,3			
великі	58,6	38,7	2,6	100,0	191	26,4	46,7	53,4	61,9	56,0	-5,9	29,6			
здійснюють експортно-імпорتنі операції:															
лише експортні операції	55,3	40,8	3,9	100,0	76	44,9	44,2	42,7	59,3	51,3	-7,9	6,4			
лише імпорتنі операції	50,8	49,2	0,0	100,0	61	35,5	49,3	57,4	53,1	50,8	-2,3	15,3			
експортні та імпорتنі операції	53,7	45,3	1,0	100,0	201	23,0	38,5	52,7	58,6	52,7	-5,9	29,8			
не здійснюють	51,4	44,3	4,3	100,0	438	29,4	33,7	43,9	38,7	47,0	8,4	17,7			
які в наступні 12 місяців очікують:															
збільшення обсягів реалізації	70,8	28,2	1,0	100,0	202	61,5	67,0	66,1	68,8	69,8	1,0	8,3			
зменшення обсягів реалізації	47,6	45,2	7,1	100,0	168	12,5	16,4	32,1	29,1	40,5	11,4	28,0			
прискорення зростання цін реалізації	62,0	35,8	2,2	100,0	500	33,8	45,5	55,0	56,2	59,8	3,6	26,0			
які постійно стежать за діяльністю Національного банку України	54,5	44,0	1,5	100,0	134	21,5	39,9	43,7	57,5	53,0	-4,5	31,4			
Вінницька область	33,3	62,5	4,2	100,0	24	43,9	45,8	61,5	55,6	29,2	-26,4	-14,7			
Волинська область	52,4	33,3	14,3	100,0	21	40,0	38,9	41,2	68,4	38,1	-30,3	-1,9			
Дніпропетровська область	44,7	52,4	2,9	100,0	103	15,9	21,0	30,6	31,4	41,7	10,3	25,8			
Житомирська область	50,0	50,0	0,0	100,0	20	12,0	50,0	40,9	59,1	50,0	-9,1	38,0			
Закарпатська область	57,9	42,1	0,0	100,0	19	36,4	68,4	68,4	66,7	57,9	-8,8	21,5			
Запорізька область	67,6	32,4	0,0	100,0	37	28,6	35,7	52,5	47,6	67,6	19,9	39,0			
Івано-Франківська область	62,1	37,9	0,0	100,0	29	34,5	53,6	72,4	53,3	62,1	8,7	27,6			
Київська область та м. Київ	44,9	52,2	2,9	100,0	136	23,6	35,8	41,5	41,3	41,9	0,6	18,3			
Кіровоградська область	52,6	42,1	5,3	100,0	19	54,2	57,1	45,5	54,5	47,4	-7,2	-6,8			
Львівська область	60,8	37,3	2,0	100,0	51	39,0	43,1	65,3	70,6	58,8	-11,8	19,8			
Миколаївська область	60,9	34,8	4,3	100,0	23	37,9	57,7	61,5	50,0	56,5	6,5	18,6			
Одеська область	40,0	60,0	0,0	100,0	45	32,6	32,0	52,1	36,5	40,0	3,5	7,4			
Полтавська область	57,1	33,3	9,5	100,0	42	20,8	45,7	50,0	30,4	47,6	17,2	26,9			
Рівненська область	61,9	38,1	0,0	100,0	21	27,3	47,4	63,2	84,2	61,9	-22,3	34,6			
Сумська область	60,0	35,0	5,0	100,0	20	46,2	54,2	60,9	52,2	55,0	2,8	8,8			
Тернопільська область	64,7	35,3	0,0	100,0	17	73,7	52,9	29,4	41,2	64,7	23,5	-9,0			
Харківська область	61,4	36,8	1,8	100,0	57	28,8	34,4	12,5	44,6	59,6	15,0	30,9			
Херсонська область	43,8	37,5	18,8	100,0	16	47,6	23,5	82,4	50,0	25,0	-25,0	-22,6			
Хмельницька область	63,6	36,4	0,0	100,0	22	30,8	27,3	39,1	39,1	63,6	24,5	32,9			
Черкаська область	44,4	55,6	0,0	100,0	27	24,1	44,0	61,5	50,0	44,4	-5,6	20,3			
Чернівецька область	66,7	33,3	0,0	100,0	12	0,0	-9,1	66,7	66,7	66,7	0,0	66,7			
Чернігівська область	52,2	39,1	8,7	100,0	23	16,0	4,5	69,6	50,0	43,5	-6,5	27,5			



Оцінка респондентів найбільш впливових факторів, які обмежують спроможність їх підприємств збільшувати виробництво

Підприємства	Обмеженість виробничих потужностей	Занадто високі ціни на енергоносії	Занадто високі ціни на сировину та матеріали	Брак кваліфікованих працівників	Брак обігових коштів	Обмежені можливості отримання кредиту	Надмірний регуляторний тиск	Надмірний податковий тиск	Недостатній попит	Значні коливання курсу гривні щодо інших валют	% відповідей	
											Корупція	Нестабільна політична ситуація
A	1	2	3	4	5	6	7	8	9	10	11	12
Усього	11,3	45,3	40,4	10,6	33,7	15,6	16,1	36,3	31,3	53,3	18,3	50,8
сільське господарство, лісове господарство та рибне господарство	22,7	64,5	52,7	9,1	30,0	10,0	11,8	46,4	10,0	50,0	16,4	39,1
добувна промисловість і розроблення кар'єрів	14,8	44,4	40,7	7,4	35,2	5,6	18,5	27,8	42,6	40,7	14,8	51,9
переробна промисловість	10,5	50,4	57,1	16,5	39,1	21,8	12,8	32,3	43,6	57,1	18,0	53,4
постачання електроенергії, газу, пари, водопостачання, каналізація, поводження з відходами	4,7	53,5	30,2	2,3	41,9	16,3	20,9	34,9	34,9	18,6	9,3	41,9
будівництво	17,2	37,9	51,7	10,3	48,3	31,0	13,8	37,9	41,4	44,8	24,1	41,4
оптова і роздрібна торгівля, ремонт автотранспортних засобів і мотоциклів	4,3	32,9	31,1	3,7	37,2	20,7	14,0	31,7	32,9	65,9	16,5	51,8
транспорт, складське господарство, поштова та кур'єрська діяльність, телекомунікації	12,9	55,3	45,9	15,3	34,1	16,5	18,8	42,4	25,9	56,5	22,4	52,9
інші	9,9	35,9	27,1	14,4	23,8	9,9	20,4	37,0	30,4	53,0	21,5	57,5
малі	8,6	38,1	36,5	13,5	32,8	16,4	13,1	32,8	31,1	61,5	21,7	57,4
середні	13,0	45,3	40,3	9,4	31,5	13,8	18,0	38,1	28,5	53,6	20,4	49,4
великі	11,0	55,0	46,1	9,4	39,3	18,3	16,8	37,2	37,2	42,4	9,9	45,5
здійснюють експортно-імпорتنі операції:												
лише експортні операції	16,5	44,3	34,2	17,7	35,4	11,4	13,9	31,6	36,7	48,1	25,3	57,0
лише імпорتنі операції	6,6	36,1	32,8	1,6	39,3	19,7	21,3	27,9	23,0	72,1	21,3	59,0
експортні та імпорتنі операції	9,9	40,9	41,9	15,3	35,5	18,7	21,7	36,9	36,9	63,5	19,2	59,1
не здійснюють	11,2	48,9	42,2	8,1	31,8	14,6	13,2	38,3	28,9	46,6	16,1	44,8
які в наступні 12 місяців очікують:												
збільшення обсягів реалізації	12,0	36,1	32,2	11,5	29,8	16,3	13,5	31,7	22,6	57,7	19,2	51,4
зменшення обсягів реалізації	5,3	48,8	42,4	11,2	40,6	15,9	23,5	40,6	46,5	55,3	28,2	58,2
прискорення зростання цін реалізації	10,8	47,6	43,9	9,8	34,3	17,1	16,5	36,5	31,2	57,5	16,5	50,6
які постійно стежать за діяльністю												
Національного банку України	9,0	41,0	44,0	15,7	33,6	15,7	20,9	34,3	34,3	61,9	22,4	54,5
Вінницька область	12,5	45,8	54,2	8,3	16,7	16,7	20,8	37,5	25,0	58,3	8,3	29,2
Волинська область	9,5	33,3	19,0	0,0	14,3	0,0	14,3	28,6	33,3	42,9	14,3	47,6
Дніпропетровська область	6,7	38,1	38,1	8,6	28,6	17,1	12,4	28,6	31,4	47,6	11,4	52,4
Житомирська область	28,6	52,4	38,1	14,3	38,1	4,8	14,3	38,1	19,0	38,1	19,0	42,9
Закарпатська область	10,5	47,4	21,1	21,1	21,1	0,0	10,5	10,5	26,3	52,6	10,5	52,6
Запорізька область	13,2	63,2	57,9	13,2	52,6	18,4	18,4	39,5	36,8	44,7	10,5	63,2
Івано-Франківська область	6,9	51,7	48,3	10,3	24,1	20,7	13,8	27,6	48,3	58,6	24,1	62,1
Київська область та м. Київ	2,2	29,7	32,6	10,9	33,3	18,8	23,9	42,0	40,6	71,0	27,5	62,3
Кіровоградська область	9,5	57,1	52,4	4,8	14,3	19,0	23,8	66,7	0,0	52,4	42,9	42,9
Львівська область	15,7	47,1	39,2	25,5	52,9	29,4	13,7	25,5	19,6	56,9	21,6	41,2
Миколаївська область	4,2	50,0	37,5	4,2	45,8	16,7	8,3	29,2	37,5	41,7	12,5	41,7
Одеська область	15,2	43,5	23,9	8,7	26,1	6,5	8,7	43,5	30,4	56,5	17,4	45,7
Полтавська область	15,9	63,6	56,8	6,8	52,3	9,1	18,2	45,5	36,4	27,3	11,4	43,2
Рівненська область	23,8	52,4	47,6	19,0	42,9	28,6	9,5	57,1	9,5	66,7	14,3	66,7
Сумська область	9,5	28,6	38,1	14,3	38,1	4,8	19,0	52,4	33,3	33,3	14,3	42,9
Тернопільська область	5,6	33,3	66,7	11,1	44,4	33,3	27,8	50,0	16,7	61,1	27,8	27,8
Харківська область	19,0	48,3	41,4	8,6	34,5	8,6	10,3	20,7	41,4	56,9	19,0	62,1
Херсонська область	18,8	50,0	31,3	12,5	18,8	18,8	31,3	43,8	25,0	50,0	12,5	50,0
Хмельницька область	9,1	50,0	31,8	9,1	27,3	13,6	18,2	27,3	40,9	50,0	27,3	36,4
Черкаська область	22,2	66,7	63,0	0,0	25,9	0,0	11,1	29,6	14,8	40,7	7,4	33,3
Чернівецька область	33,3	66,7	58,3	16,7	33,3	33,3	8,3	41,7	8,3	33,3	8,3	41,7
Чернігівська область	4,3	52,2	30,4	8,7	26,1	21,7	13,0	43,5	34,8	69,6	21,7	56,5



Очікування респондентів щодо змін цін на продукцію або послуги, які купують їх підприємства, у наступні 12 місяців

Підприємства	Збільшаться	Залишаться без змін	Зменшаться	Σ	Кількість відповідей	Баланс відповідей					% відповідей	
						I кв. 2015 р.	II кв. 2015 р.	III кв. 2015 р.	IV кв. 2015 р.	I кв. 2016 р.	IV кв. 2015 р.	I кв. 2016 р.
						6	7	8	9	10=1-3	11=10-9	12=10-6
A	1	2	3	4=1+2+3	5	6	7	8	9	10=1-3	11=10-9	12=10-6
Усього	89,8	9,5	0,6	100,0	777	93,3	84,4	87,2	88,8	89,2	0,4	-4,2
сільське господарство, лісове господарство та рибне господарство	86,2	13,8	0,0	100,0	109	93,5	82,9	90,4	92,8	86,2	-6,6	-7,2
добувна промисловість і розроблення кар'єрів	88,7	11,3	0,0	100,0	53	82,9	74,5	70,2	77,8	88,7	10,9	5,8
переробна промисловість	90,7	7,8	1,6	100,0	129	95,7	87,6	87,7	94,1	89,1	-4,9	-6,5
постачання електроенергії, газу, пари, водопостачання, каналізація, поводження з відходами	95,2	2,4	2,4	100,0	42	97,9	97,5	97,8	92,9	92,9	0,0	-5,0
будівництво	92,9	7,1	0,0	100,0	28	100,0	77,8	97,2	80,6	92,9	12,3	-7,1
оптова і роздрібна торгівля, ремонт автотранспортних засобів і мотоциклів	92,4	6,4	1,3	100,0	157	94,8	84,8	87,1	87,9	91,1	3,2	-3,7
транспорт, складське господарство, поштова та кур'єрська діяльність, телекомунікації	86,6	13,4	0,0	100,0	82	91,6	87,6	80,9	81,7	86,6	4,9	-5,0
інші	89,3	10,7	0,0	100,0	177	90,3	81,7	88,8	90,3	89,3	-1,1	-1,0
малі	85,2	13,9	0,8	100,0	237	90,6	78,9	84,0	83,8	84,4	0,6	-6,2
середні	91,4	8,3	0,3	100,0	350	93,1	87,6	89,2	89,2	91,1	1,9	-2,0
великі	92,6	6,4	1,1	100,0	188	96,3	88,2	89,3	95,2	91,5	-3,7	-4,8
здійснюють експортно-імпорتنі операції:												
лише експортні операції	92,3	6,4	1,3	100,0	78	93,6	87,0	89,3	91,1	91,0	-0,1	-2,6
лише імпорتنі операції	94,9	3,4	1,7	100,0	59	95,4	83,3	85,3	84,4	93,2	8,8	-2,2
експортні та імпорتنі операції	90,5	8,5	1,0	100,0	200	95,1	87,0	84,3	92,6	89,5	-3,1	-5,6
не здійснюють	88,6	11,2	0,2	100,0	430	92,6	83,1	88,3	87,3	88,4	1,1	-4,2
які в наступні 12 місяців очікують:												
збільшення обсягів реалізації	93,1	6,4	0,5	100,0	203	94,4	83,0	87,3	90,6	92,6	2,0	-1,7
зменшення обсягів реалізації	94,0	5,4	0,6	100,0	166	93,8	85,3	87,1	92,1	93,4	1,3	-0,5
прискорення зростання цін реалізації	99,0	1,0	0,0	100,0	508	99,4	98,5	98,1	98,6	99,0	0,4	-0,4
які постійно стежать за діяльністю Національного банку України	90,8	8,4	0,8	100,0	131	91,7	85,6	85,8	86,9	90,1	3,2	-1,7
Вінницька область	95,8	4,2	0,0	100,0	24	97,6	78,6	92,6	92,6	95,8	3,2	-1,7
Волинська область	90,5	9,5	0,0	100,0	21	90,0	72,2	100,0	83,3	90,5	7,1	0,5
Дніпропетровська область	85,4	13,6	1,0	100,0	103	83,6	74,2	74,4	77,5	84,5	7,0	0,9
Житомирська область	83,3	16,7	0,0	100,0	18	96,0	86,4	95,2	90,9	83,3	-7,6	-12,7
Закарпатська область	88,2	11,8	0,0	100,0	17	86,4	95,0	95,0	89,5	88,2	-1,2	1,9
Запорізька область	94,6	5,4	0,0	100,0	37	100,0	92,9	95,2	95,2	94,6	-0,6	-5,4
Івано-Франківська область	85,2	14,8	0,0	100,0	27	100,0	89,7	89,3	96,7	85,2	-11,5	-14,8
Київська область та м. Київ	86,9	10,9	2,2	100,0	137	95,0	86,9	83,6	88,0	84,7	-3,3	-10,4
Кіровоградська область	85,0	15,0	0,0	100,0	20	95,8	95,2	86,4	90,5	85,0	-5,5	-10,8
Львівська область	94,0	6,0	0,0	100,0	50	96,6	88,2	88,0	92,2	94,0	1,8	-2,6
Миколаївська область	100,0	0,0	0,0	100,0	23	100,0	100,0	88,5	80,8	100,0	19,2	0,0
Одеська область	97,6	2,4	0,0	100,0	41	89,5	84,0	86,0	98,0	97,6	-0,5	8,1
Полтавська область	86,4	13,6	0,0	100,0	44	96,2	91,3	89,4	93,6	86,4	-7,3	-9,9
Рівненська область	100,0	0,0	0,0	100,0	21	86,4	78,9	94,7	100,0	100,0	0,0	13,6
Сумська область	94,7	5,3	0,0	100,0	19	92,6	79,2	91,3	78,3	94,7	16,5	2,1
Тернопільська область	83,3	16,7	0,0	100,0	18	100,0	64,7	88,2	88,2	83,3	-4,9	-16,7
Харківська область	96,6	3,4	0,0	100,0	58	95,9	92,2	93,8	92,2	96,6	4,4	0,6
Херсонська область	87,5	12,5	0,0	100,0	16	90,5	82,4	100,0	100,0	87,5	-12,5	-3,0
Хмельницька область	90,5	9,5	0,0	100,0	21	88,9	81,8	65,2	69,6	90,5	20,9	1,6
Черкаська область	85,2	14,8	0,0	100,0	27	100,0	85,2	96,2	92,6	85,2	-7,4	-14,8
Чернівецька область	91,7	8,3	0,0	100,0	12	100,0	50,0	100,0	100,0	91,7	-8,3	-8,3
Чернігівська область	82,6	13,0	4,3	100,0	23	92,0	81,8	91,3	90,9	78,3	-12,6	-13,7



Очікування респондентів щодо змін цін на продукцію або послуги, які продають їх підприємства, у наступні 12 місяців

Підприємства	Збільшаться	Залишаться без змін	Зменшаться	Σ	Кількість відповідей	% відповідей				Зміна в п. п.:		
						Баланс відповідей				Зміна в п. п.:		
						I кв. 2015 р.	II кв. 2015 р.	III кв. 2015 р.	IV кв. 2015 р.	I кв. 2016 р.	IV кв. 2015 р.	I кв. 2015 р.
6	7	8	9	10=1-3	11=10-9	12=10-6						
A	1	2	3	4=1+2+3	5	6	7	8	9	10=1-3	11=10-9	12=10-6
Усього	65,8	30,1	4,1	100,0	775	75,1	59,8	61,0	67,7	61,7	-6,0	-13,5
сільське господарство, лісове господарство та рибне господарство	58,9	34,6	6,5	100,0	107	69,6	46,8	48,2	70,3	52,3	-17,9	-17,2
дубувна промисловість і розроблення кар'єрів	49,0	39,2	11,8	100,0	51	61,0	51,0	29,8	43,4	37,3	-6,1	-23,7
переробна промисловість	76,7	20,2	3,1	100,0	129	81,1	73,3	73,3	80,1	73,6	-6,5	-7,4
постачання електроенергії, газу, пари, водопостачання, каналізація, поводження з відходами	78,6	16,7	4,8	100,0	42	76,1	75,0	74,4	79,5	73,8	-5,7	-2,3
будівництво	70,4	22,2	7,4	100,0	27	77,8	58,3	76,5	60,0	63,0	3,0	-14,8
оптова і роздрібна торгівля, ремонт автотранспортних засобів і мотоциклів	83,6	15,1	1,3	100,0	159	90,0	74,6	78,9	81,3	82,4	1,1	-7,6
транспорт, складське господарство, поштова та кур'єрська діяльність, телекомунікації	46,3	46,3	7,3	100,0	82	60,2	42,4	46,1	40,7	39,0	-1,6	-21,2
інші	56,2	42,1	1,7	100,0	178	68,4	50,3	53,7	62,2	54,5	-7,7	-13,9
малі	65,4	29,5	5,1	100,0	237	71,6	54,2	59,7	62,7	60,3	-2,3	-11,3
середні	63,3	33,8	2,9	100,0	349	76,8	61,5	59,9	66,6	60,5	-6,1	-16,3
великі	70,6	24,1	5,3	100,0	187	76,8	65,4	64,9	77,0	65,2	-11,8	-11,5
здійснюють експортно-імпорتنі операції:												
лише експортні операції	59,7	33,8	6,5	100,0	77	72,7	61,0	53,0	68,8	53,2	-15,5	-19,5
лише імпорتنі операції	71,7	25,0	3,3	100,0	60	73,0	66,2	70,1	71,4	68,3	-3,1	-4,7
експортні та імпорتنі операції	67,5	28,5	4,0	100,0	200	78,6	67,0	62,1	72,9	63,5	-9,4	-15,1
не здійснюють	65,7	30,6	3,7	100,0	428	74,4	55,6	60,7	64,7	61,9	-2,8	-12,5
які в наступні 12 місяців очікують:												
збільшення обсягів реалізації	79,7	19,8	0,5	100,0	202	81,5	66,5	69,4	82,4	79,2	-3,2	-2,3
зменшення обсягів реалізації	60,8	30,7	8,4	100,0	166	75,9	55,4	55,6	54,9	52,4	-2,5	-23,5
прискорення зростання цін реалізації	100,0	0,0	0,0	100,0	510	100,0	100,0	100,0	100,0	100,0	0,0	0,0
які постійно стежать за діяльністю Національного банку України	61,8	32,1	6,1	100,0	131	76,7	66,5	58,3	66,7	55,7	-10,9	-21,0
Вінницька область	65,2	30,4	4,3	100,0	23	78,0	50,0	57,7	61,5	60,9	-0,7	-17,2
Волинська область	71,4	28,6	0,0	100,0	21	73,7	55,6	76,5	61,1	71,4	10,3	-2,3
Дніпропетровська область	56,9	36,3	6,9	100,0	102	66,2	54,2	48,7	58,7	50,0	-8,7	-16,2
Житомирська область	61,1	38,9	0,0	100,0	18	80,0	72,7	81,8	81,8	61,1	-20,7	-18,9
Закарпатська область	52,9	47,1	0,0	100,0	17	60,9	80,0	57,9	47,4	52,9	5,6	-7,9
Запорізька область	70,3	29,7	0,0	100,0	37	89,8	52,4	71,4	73,2	70,3	-2,9	-19,5
Івано-Франківська область	73,1	23,1	3,8	100,0	26	93,8	86,2	64,3	70,0	69,2	-0,8	-24,5
Київська область та м. Київ	69,9	25,0	5,1	100,0	136	82,6	58,6	61,1	67,8	64,7	-3,1	-17,9
Кіровоградська область	55,0	45,0	0,0	100,0	20	62,5	76,2	50,0	75,0	55,0	-20,0	-7,5
Львівська область	71,4	24,5	4,1	100,0	49	82,5	64,7	72,0	82,4	67,3	-15,0	-15,1
Миколаївська область	77,3	22,7	0,0	100,0	22	89,7	65,4	57,7	64,0	77,3	13,3	-12,4
Одеська область	52,3	45,5	2,3	100,0	44	63,2	46,0	53,3	73,1	50,0	-23,1	-13,2
Полтавська область	70,5	18,2	11,4	100,0	44	64,2	58,7	59,6	57,8	59,1	1,3	-5,1
Рівненська область	61,9	28,6	9,5	100,0	21	77,3	68,4	57,9	94,7	52,4	-42,4	-24,9
Сумська область	70,0	30,0	0,0	100,0	20	70,4	58,3	68,2	52,2	70,0	17,8	-0,4
Тернопільська область	66,7	27,8	5,6	100,0	18	94,7	47,1	82,4	82,4	61,1	-21,2	-33,6
Харківська область	75,9	24,1	0,0	100,0	58	79,7	64,1	64,1	70,8	75,9	5,1	-3,9
Херсонська область	50,0	37,5	12,5	100,0	16	95,2	76,5	50,0	66,7	37,5	-29,2	-57,7
Хмельницька область	66,7	28,6	4,8	100,0	21	66,7	59,1	43,5	69,6	61,9	-7,7	-4,8
Черкаська область	59,3	37,0	3,7	100,0	27	62,5	55,6	66,7	69,0	55,6	-13,4	-6,9
Чернівецька область	75,0	25,0	0,0	100,0	12	58,3	41,7	91,7	83,3	75,0	-8,3	16,7
Чернігівська область	65,2	30,4	4,3	100,0	23	60,0	54,5	56,5	50,0	60,9	10,9	0,9



Оцінка респондентів щодо найбільш впливових факторів, які обумовили їх очікування щодо зростання цін на товари та послуги, що продає їх підприємство

Підприємства	Курс гривні до іноземних валют	Ціни на енергоносії	Ціни на сировину та матеріали	Вартість трудових ресурсів	Ціни на світових ринках	Попит на вашу продукцію	Податковий тиск	% відповідей	
								Рівень процентної ставки за кредитами	Конкуренція з боку вітчизняних виробників
A	1	2	3	4	5	6	7	8	9
Усього	68,3	57,8	58,7	25,9	11,0	14,5	23,4	11,5	13,6
сільське господарство, лісове господарство та рибне господарство	60,0	59,1	59,1	24,5	16,4	15,5	34,5	9,1	8,2
дوبувна промисловість і розроблення кар'єрів	55,6	63,0	55,6	14,8	18,5	11,1	18,5	5,6	13,0
переробна промисловість	78,9	66,9	81,2	17,3	12,8	13,5	18,8	16,5	14,3
постачання електроенергії, газу, пари, водопостачання, каналізація, поводження з відходами	37,2	86,0	69,8	32,6	2,3	9,3	23,3	0,0	2,3
будівництво	79,3	48,3	72,4	34,5	6,9	13,8	17,2	13,8	24,1
оптова і роздрібна торгівля, ремонт автотранспортних засобів і мотоциклів	87,2	50,0	52,4	25,6	14,0	12,8	18,3	22,0	16,5
транспорт, складське господарство, поштова та кур'єрська діяльність, телекомунікації	60,0	55,3	55,3	25,9	11,8	9,4	21,2	8,2	17,6
інші	61,9	51,9	45,3	33,7	3,9	21,0	28,2	5,5	13,3
малі	73,8	52,5	52,5	27,0	9,4	15,6	18,0	11,9	17,6
середні	64,9	55,8	56,4	25,1	9,7	16,0	28,5	9,7	14,1
великі	68,1	68,6	71,2	25,7	15,7	10,5	20,4	14,7	7,9
здійснюють експортно-імпорتنі операції:									
лише експортні операції	64,6	67,1	53,2	30,4	10,1	25,3	31,6	7,6	11,4
лише імпорتنі операції	82,0	36,1	47,5	23,0	18,0	16,4	18,0	21,3	18,0
експортні та імпорتنі операції	80,3	56,7	62,1	23,2	18,2	16,3	21,7	17,2	13,3
не здійснюють	61,4	59,9	59,6	26,7	6,3	11,7	23,8	8,1	13,7
які в наступні 12 місяців очікують:									
збільшення обсягів реалізації	73,1	55,8	60,6	23,1	8,7	14,4	21,2	10,1	12,5
зменшення обсягів реалізації	69,4	62,4	55,3	29,4	13,5	23,5	30,6	14,7	17,1
прискорення зростання цін реалізації	76,3	65,7	69,2	30,6	10,6	12,9	24,1	15,5	13,1
які постійно стежать за діяльністю Національного банку України	76,1	55,2	53,7	21,6	13,4	13,4	20,9	11,9	15,7
Вінницька область	83,3	70,8	70,8	25,0	8,3	4,2	29,2	8,3	16,7
Волинська область	76,2	57,1	57,1	33,3	9,5	4,8	4,8	19,0	19,0
Дніпропетровська область	66,7	59,0	58,1	20,0	20,0	12,4	19,0	12,4	11,4
Житомирська область	61,9	61,9	57,1	28,6	14,3	19,0	33,3	4,8	4,8
Закарпатська область	73,7	57,9	42,1	26,3	0,0	21,1	10,5	5,3	26,3
Запорізька область	55,3	81,6	71,1	23,7	15,8	10,5	26,3	10,5	13,2
Івано-Франківська область	62,1	62,1	51,7	20,7	17,2	6,9	13,8	10,3	20,7
Київська область та м. Київ	81,9	46,4	47,1	28,3	8,7	17,4	22,5	8,0	13,0
Кіровоградська область	76,2	42,9	66,7	23,8	4,8	9,5	38,1	14,3	4,8
Львівська область	72,5	58,8	58,8	23,5	15,7	21,6	27,5	27,5	9,8
Миколаївська область	70,8	54,2	66,7	33,3	8,3	12,5	20,8	8,3	4,2
Одеська область	60,9	52,2	39,1	17,4	8,7	17,4	21,7	10,9	15,2
Полтавська область	56,8	61,4	70,5	29,5	4,5	15,9	20,5	2,3	18,2
Рівненська область	57,1	66,7	71,4	42,9	14,3	19,0	33,3	19,0	23,8
Сумська область	57,1	52,4	61,9	28,6	0,0	4,8	23,8	9,5	4,8
Тернопільська область	61,1	38,9	72,2	33,3	11,1	16,7	27,8	33,3	16,7
Харківська область	72,4	63,8	63,8	24,1	10,3	15,5	19,0	12,1	15,5
Херсонська область	62,5	56,3	56,3	12,5	12,5	18,8	37,5	0,0	6,3
Хмельницька область	68,2	63,6	72,7	36,4	4,5	18,2	22,7	0,0	13,6
Черкаська область	70,4	55,6	66,7	25,9	14,8	3,7	25,9	3,7	14,8
Чернівецька область	58,3	83,3	83,3	41,7	8,3	16,7	33,3	25,0	16,7
Чернігівська область	43,5	60,9	52,2	21,7	4,3	21,7	39,1	21,7	17,4



Очікування респондентів щодо змін потреб у запозичених коштах для фінансування діяльності їх підприємств найближчим часом

Підприємства	Збільшаться	Залишаться без змін	Зменшаться	Σ	Кількість відповідей	% відповідей							
						Баланс відповідей				Зміна в п. п.:			
						I кв. 2015 р.	II кв. 2015 р.	III кв. 2015 р.	IV кв. 2015 р.	I кв. 2016 р.	IV кв. 2015 р.	I кв. 2015 р.	
6	7	8	9	10=1-3	11=10-9	12=10-6							
A	1	2	3	4=1+2+3	5	6	7	8	9	10=1-3	11=10-9	12=10-6	
Усього	40,3	55,0	4,7	100,0	407	26,6	29,0	29,9	35,6	35,6	0,0	9,0	
сільське господарство, лісове господарство та рибне господарство	50,9	47,2	1,9	100,0	53	46,3	33,9	28,8	35,5	49,1	13,6	2,8	
добувна промисловість і розроблення кар'єрів	22,2	74,1	3,7	100,0	27	15,0	26,1	4,2	30,4	18,5	-11,9	3,5	
переробна промисловість	40,0	50,6	9,4	100,0	85	22,3	30,3	36,0	37,3	30,6	-6,7	8,3	
постачання електроенергії, газу, пари, водопостачання, каналізація, поводження з відходами	45,0	50,0	5,0	100,0	20	26,9	36,4	60,0	50,0	40,0	-10,0	13,1	
будівництво	50,0	44,4	5,6	100,0	18	20,0	6,3	41,2	42,1	44,4	2,3	24,4	
оптова і роздрібна торгівля, ремонт автотранспортних засобів і мотоциклів	38,9	56,5	4,6	100,0	108	24,1	34,7	35,4	44,9	34,3	-10,6	10,2	
транспорт, складське господарство, пошта та кур'єрська діяльність, телекомунікації	42,5	57,5	0,0	100,0	40	21,3	32,4	20,0	24,5	42,5	18,0	21,2	
інші	35,7	60,7	3,6	100,0	56	22,9	7,7	12,9	18,9	32,1	13,3	9,2	
малі	34,9	60,4	4,7	100,0	106	33,9	29,1	27,8	27,4	30,2	2,8	-3,7	
середні	47,2	49,4	3,3	100,0	180	26,1	31,5	26,9	37,6	43,9	6,3	17,8	
великі	35,0	58,3	6,7	100,0	120	22,3	26,6	35,6	38,7	28,3	-10,4	6,0	
здійснюють експортно-імпорتنі операції:													
лише експортні операції	35,0	62,5	2,5	100,0	40	13,9	31,7	29,2	35,0	32,5	-2,5	18,6	
лише імпорتنі операції	34,2	65,8	0,0	100,0	38	12,8	34,1	20,0	40,5	34,2	-6,3	21,4	
експортні та імпорتنі операції	39,5	54,4	6,1	100,0	147	30,3	30,8	32,1	37,1	33,3	-3,8	3,0	
не здійснюють	44,3	51,1	4,5	100,0	176	29,1	25,6	30,9	34,0	39,8	5,8	10,7	
які в наступні 12 місяців очікують:													
збільшення обсягів реалізації	41,2	51,3	7,6	100,0	119	39,1	32,8	39,5	43,8	33,6	-10,1	-5,5	
зменшення обсягів реалізації	42,9	51,9	5,2	100,0	77	26,8	29,8	31,6	37,8	37,7	-0,1	10,9	
прискорення зростання цін реалізації	41,3	55,0	3,7	100,0	269	28,3	30,0	28,5	39,5	37,5	-1,9	9,2	
які постійно стежать за діяльністю Національного банку України	43,0	50,0	7,0	100,0	86	25,5	35,2	31,8	45,7	36,0	-9,7	10,5	
Вінницька область	50,0	41,7	8,3	100,0	12	7,7	30,0	42,9	60,0	41,7	-18,3	34,0	
Волинська область	50,0	50,0	0,0	100,0	8	27,3	30,0	-20,0	60,0	50,0	-10,0	22,7	
Дніпропетровська область	37,3	58,8	3,9	100,0	51	-8,3	23,7	32,7	20,4	33,3	13,0	41,7	
Житомирська область	50,0	50,0	0,0	100,0	10	36,4	40,0	13,3	50,0	50,0	0,0	13,6	
Закарпатська область	0,0	100,0	0,0	100,0	6	15,4	44,4	16,7	23,1	0,0	-23,1	-15,4	
Запорізька область	47,8	39,1	13,0	100,0	23	46,2	33,3	50,0	36,4	34,8	-1,6	-11,4	
Івано-Франківська область	56,3	31,3	12,5	100,0	16	26,9	42,1	58,8	50,0	43,8	-6,2	16,8	
Київська область та м. Київ	33,8	61,8	4,4	100,0	68	37,5	31,7	20,8	32,8	29,4	-3,4	-8,1	
Кіровоградська область	55,6	33,3	11,1	100,0	9	0,0	33,3	11,1	25,0	44,4	19,4	44,4	
Львівська область	40,7	55,6	3,7	100,0	27	25,9	28,6	27,3	37,0	37,0	0,0	11,1	
Миколаївська область	44,4	55,6	0,0	100,0	9	25,0	33,3	33,3	53,8	44,4	-9,4	19,4	
Одеська область	44,4	51,9	3,7	100,0	27	20,0	28,1	53,6	51,6	40,7	-10,9	20,7	
Полтавська область	35,0	55,0	10,0	100,0	20	40,9	28,0	9,4	24,0	25,0	1,0	-15,9	
Рівненська область	25,0	75,0	0,0	100,0	12	30,0	20,0	36,4	71,4	25,0	-46,4	-5,0	
Сумська область	50,0	37,5	12,5	100,0	8	40,0	-14,3	20,0	20,0	37,5	17,5	-2,5	
Тернопільська область	33,3	66,7	0,0	100,0	12	80,0	85,7	33,3	20,0	33,3	13,3	-46,7	
Харківська область	45,0	52,5	2,5	100,0	40	47,2	27,6	31,3	31,3	42,5	11,3	-4,7	
Херсонська область	28,6	71,4	0,0	100,0	7	46,2	16,7	33,3	16,7	28,6	11,9	-17,6	
Хмельницька область	37,5	62,5	0,0	100,0	8	28,6	16,7	18,2	26,7	37,5	10,8	8,9	
Черкаська область	46,2	46,2	7,7	100,0	13	15,4	-9,1	40,0	57,1	38,5	-18,7	23,1	
Чернівецька область	50,0	50,0	0,0	100,0	6	57,1	100,0	42,9	66,7	50,0	-16,7	-7,1	
Чернігівська область	33,3	66,7	0,0	100,0	15	30,8	25,0	38,5	7,7	33,3	25,6	2,6	



Плани респондентів у наступні 12 місяців щодо запозичень коштів для фінансування діяльності їх підприємств за рахунок залучень за кордоном

Підприємства	Планую	Не планую	Σ	% відповідей
				Кількість відповідей
A	1	2	3=1+2	4
Усього	7,7	92,3	100,0	784
сільське господарство, лісове господарство та рибне господарство	2,8	97,2	100,0	108
добувна промисловість і розроблення кар'єрів	19,6	80,4	100,0	51
переробна промисловість	6,1	93,9	100,0	131
постачання електроенергії, газу, пари, водопостачання, каналізація, поводження з відходами	16,7	83,3	100,0	42
будівництво	0,0	100,0	100,0	29
оптова і роздрібна торгівля, ремонт автотранспортних засобів і мотоциклів	7,5	92,5	100,0	161
транспорт, складське господарство, поштова та кур'єрська діяльність, телекомунікації	6,0	94,0	100,0	83
інші	8,4	91,6	100,0	179
малі	6,2	93,8	100,0	241
середні	7,6	92,4	100,0	354
великі	9,6	90,4	100,0	188
здійснюють експортно-імпортні операції:				
лише експортні операції	9,1	90,9	100,0	77
лише імпортні операції	13,3	86,7	100,0	60
експортні та імпортні операції	12,6	87,4	100,0	199
не здійснюють	4,6	95,4	100,0	439
які в наступні 12 місяців очікують:				
збільшення обсягів реалізації	9,9	90,1	100,0	203
зменшення обсягів реалізації	7,7	92,3	100,0	168
прискорення зростання цін реалізації	6,4	93,6	100,0	502
які постійно стежать за діяльністю Національного банку України	13,5	86,5	100,0	133
Вінницька область	4,2	95,8	100,0	24
Волинська область	0,0	100,0	100,0	21
Дніпропетровська область	15,5	84,5	100,0	103
Житомирська область	0,0	100,0	100,0	20
Закарпатська область	11,1	88,9	100,0	18
Запорізька область	7,9	92,1	100,0	38
Івано-Франківська область	10,7	89,3	100,0	28
Київська область та м. Київ	9,6	90,4	100,0	135
Кіровоградська область	14,3	85,7	100,0	21
Львівська область	10,0	90,0	100,0	50
Миколаївська область	8,3	91,7	100,0	24
Одеська область	4,4	95,6	100,0	45
Полтавська область	7,0	93,0	100,0	43
Рівненська область	4,8	95,2	100,0	21
Сумська область	9,5	90,5	100,0	21
Тернопільська область	0,0	100,0	100,0	16
Харківська область	5,3	94,7	100,0	57
Херсонська область	0,0	100,0	100,0	16
Хмельницька область	0,0	100,0	100,0	22
Черкаська область	3,8	96,2	100,0	26
Чернівецька область	0,0	100,0	100,0	12
Чернігівська область	0,0	100,0	100,0	23



Оцінка респондентів щодо змін останнім часом умов отримання банківського кредиту їх підприємствами

Підприємства	Пом'якшилися	Не змінилися	Стали більш жорсткими	Σ	Кількість відповідей	% відповідей					Зміна в п. п.:		
						Баланс відповідей					Зміна в п. п.:		
						I кв. 2015 р.	II кв. 2015 р.	III кв. 2015 р.	IV кв. 2015 р.	I кв. 2016 р.	IV кв. 2015 р.	I кв. 2015 р.	
6	7	8	9	10=3-1	11=10-9	12=10-6							
A	1	2	3	4=1+2+3	5	6	7	8	9	10=3-1	11=10-9	12=10-6	
Усього	3,6	44,3	52,1	100,0	334	47,6	55,6	50,1	41,4	48,5	7,1	0,9	
сільське господарство, лісове господарство та рибне господарство	8,7	43,5	47,8	100,0	46	41,0	40,0	60,0	31,6	39,1	7,6	-1,9	
добувна промисловість і розроблення кар'єрів	0,0	54,5	45,5	100,0	22	47,1	40,0	54,5	30,0	45,5	15,5	-1,6	
переробна промисловість	2,7	49,3	48,0	100,0	75	49,5	59,1	41,2	42,7	45,3	2,7	-4,1	
постачання електроенергії, газу, пари, водопостачання, каналізація, поводження з відходами	11,1	50,0	38,9	100,0	18	43,5	43,5	54,5	34,8	27,8	-7,0	-15,7	
будівництво	0,0	21,4	78,6	100,0	14	50,0	53,3	52,6	46,7	78,6	31,9	28,6	
оптова і роздрібна торгівля, ремонт автотранспортних засобів і мотоциклів	1,1	39,6	59,3	100,0	91	53,1	66,7	51,2	48,3	58,2	10,0	5,1	
транспорт, складське господарство, пошта та кур'єрська діяльність, телекомунікації	6,9	41,4	51,7	100,0	29	41,7	51,5	33,3	37,5	44,8	7,3	3,2	
інші	2,6	48,7	48,7	100,0	39	47,2	67,7	61,1	48,8	46,2	-2,6	-1,1	
малі	2,6	42,9	54,5	100,0	77	49,0	63,0	48,1	50,0	51,9	1,9	3,0	
середні	4,8	38,1	57,1	100,0	147	47,3	51,2	52,8	40,6	52,4	11,8	5,1	
великі	2,7	53,6	43,6	100,0	110	47,1	54,9	48,8	36,7	40,9	4,2	-6,2	
здійснюють експортно-імпортні операції:													
лише експортні операції	3,3	63,3	33,3	100,0	30	41,4	51,6	48,7	33,3	30,0	-3,3	-11,4	
лише імпортні операції	0,0	45,7	54,3	100,0	35	35,3	70,0	47,4	65,7	54,3	-11,4	19,0	
експортні та імпортні операції	2,4	43,9	53,7	100,0	123	57,5	55,4	50,4	39,0	51,2	12,2	-6,2	
не здійснюють	5,6	39,4	54,9	100,0	142	44,3	54,0	51,1	39,6	49,3	9,7	5,0	
які в наступні 12 місяців очікують:													
збільшення обсягів реалізації	3,0	55,0	42,0	100,0	100	48,4	51,7	44,1	28,9	39,0	10,1	-9,4	
зменшення обсягів реалізації	4,6	35,4	60,0	100,0	65	57,4	67,5	53,7	54,8	55,4	0,6	-2,0	
прискорення зростання цін реалізації	3,9	45,2	50,9	100,0	230	49,4	57,2	50,6	44,0	47,0	2,9	-2,4	
які постійно стежать за діяльністю													
Національного банку України	1,4	43,5	55,1	100,0	69	58,3	65,3	54,6	51,2	53,6	2,4	-4,6	
Вінницька область	0,0	30,0	70,0	100,0	10	33,3	33,3	91,7	69,2	70,0	0,8	36,7	
Волинська область	16,7	33,3	50,0	100,0	6	83,3	33,3	20,0	22,2	33,3	11,1	-50,0	
Дніпропетровська область	0,0	37,0	63,0	100,0	46	39,3	58,5	56,3	40,9	63,0	22,1	23,7	
Житомирська область	0,0	42,9	57,1	100,0	7	44,4	57,1	66,7	26,7	57,1	30,5	12,7	
Закарпатська область	20,0	40,0	40,0	100,0	5	20,0	71,4	40,0	50,0	20,0	-30,0	0,0	
Запорізька область	9,1	45,5	45,5	100,0	22	40,9	60,0	62,5	44,4	36,4	-8,1	-4,5	
Івано-Франківська область	12,5	31,3	56,3	100,0	16	72,0	100,0	68,8	42,1	43,8	1,6	-28,3	
Київська область та м. Київ	2,0	46,0	52,0	100,0	50	62,8	60,0	48,0	50,0	50,0	0,0	-12,8	
Кіровоградська область	0,0	40,0	60,0	100,0	5	60,0	61,5	12,5	33,3	60,0	26,7	0,0	
Львівська область	0,0	48,1	51,9	100,0	27	40,0	60,9	21,1	44,0	51,9	7,9	11,9	
Миколаївська область	0,0	42,9	57,1	100,0	7	50,0	50,0	60,0	-20,0	57,1	77,1	7,1	
Одеська область	4,8	23,8	71,4	100,0	21	42,9	52,0	51,9	61,5	66,7	5,1	23,8	
Полтавська область	5,3	73,7	21,1	100,0	19	40,0	35,0	48,1	45,8	15,8	-30,0	-24,2	
Рівненська область	0,0	55,6	44,4	100,0	9	25,0	16,7	25,0	20,0	44,4	24,4	19,4	
Сумська область	0,0	0,0	100,0	100,0	5	50,0	66,7	35,7	55,6	100,0	44,4	50,0	
Тернопільська область	0,0	30,0	70,0	100,0	10	37,5	28,6	90,9	0,0	70,0	70,0	32,5	
Харківська область	0,0	70,6	29,4	100,0	34	53,1	46,2	43,3	37,9	29,4	-8,5	-23,7	
Херсонська область	0,0	25,0	75,0	100,0	4	81,8	80,0	57,1	100,0	75,0	-25,0	-6,8	
Хмельницька область	16,7	50,0	33,3	100,0	6	42,9	90,0	41,7	30,8	16,7	-14,1	-26,2	
Черкаська область	0,0	18,2	81,8	100,0	11	25,0	36,4	53,8	63,6	81,8	18,2	56,8	
Чернівецька область	0,0	50,0	50,0	100,0	4	0,0	50,0	42,9	33,3	50,0	16,7	50,0	
Чернігівська область	20,0	60,0	20,0	100,0	10	50,0	28,6	41,7	18,2	0,0	-18,2	-50,0	



Плани респондентів щодо наступних кредитів

Підприємства	Не планую брати	Планую брати	% відповідей	
			Σ	Кількість відповідей
A	1	2	3=1+2	4
Усього	64,4	35,6	100,0	783
сільське господарство, лісове господарство та рибне господарство	61,5	38,5	100,0	109
добувна промисловість і розроблення кар'єрів	73,1	26,9	100,0	52
переробна промисловість	50,0	50,0	100,0	130
постачання електроенергії, газу, пари, водопостачання, каналізація, поводження з відходами	64,3	35,7	100,0	42
будівництво	62,1	37,9	100,0	29
оптова і роздрібна торгівля, ремонт автотранспортних засобів і мотоциклів	50,9	49,1	100,0	159
транспорт, складське господарство, поштова та кур'єрська діяльність, телекомунікації	71,4	28,6	100,0	84
інші	83,1	16,9	100,0	178
малі	74,2	25,8	100,0	240
середні	65,2	34,8	100,0	356
великі	50,0	50,0	100,0	186
здійснюють експортно-імпортні операції:				
лише експортні операції	70,5	29,5	100,0	78
лише імпортні операції	48,3	51,7	100,0	60
експортні та імпортні операції	50,3	49,7	100,0	199
не здійснюють	71,5	28,5	100,0	438
які в наступні 12 місяців очікують:				
збільшення обсягів реалізації	56,2	43,8	100,0	203
зменшення обсягів реалізації	67,5	32,5	100,0	166
прискорення зростання цін реалізації	61,0	39,0	100,0	502
які постійно стежать за діяльністю Національного банку України	53,1	46,9	100,0	130
Вінницька область	70,8	29,2	100,0	24
Волинська область	65,0	35,0	100,0	20
Дніпропетровська область	63,1	36,9	100,0	103
Житомирська область	65,0	35,0	100,0	20
Закарпатська область	84,2	15,8	100,0	19
Запорізька область	63,9	36,1	100,0	36
Івано-Франківська область	50,0	50,0	100,0	28
Київська область та м. Київ	70,8	29,2	100,0	137
Кіровоградська область	71,4	28,6	100,0	21
Львівська область	54,0	46,0	100,0	50
Миколаївська область	54,2	45,8	100,0	24
Одеська область	68,9	31,1	100,0	45
Полтавська область	59,1	40,9	100,0	44
Рівненська область	71,4	28,6	100,0	21
Сумська область	66,7	33,3	100,0	21
Тернопільська область	46,7	53,3	100,0	15
Харківська область	56,9	43,1	100,0	58
Херсонська область	75,0	25,0	100,0	16
Хмельницька область	68,2	31,8	100,0	22
Черкаська область	57,7	42,3	100,0	26
Чернівецька область	72,7	27,3	100,0	11
Чернігівська область	68,2	31,8	100,0	22



Плани респондентів щодо виду валют наступного кредиту

Підприємства	% відповідей		
	У національній валюті	В іноземній валюті	Σ
A	1	2	3=1+2
Усього	88,5	11,5	100,0
сільське господарство, лісове господарство та рибне господарство	97,6	2,4	100,0
добувна промисловість і розроблення кар'єрів	85,7	14,3	100,0
переробна промисловість	78,5	21,5	100,0
постачання електроенергії, газу, пари, водопостачання, каналізація, поводження з відходами	80,0	20,0	100,0
будівництво	90,9	9,1	100,0
оптова і роздрібна торгівля, ремонт автотранспортних засобів і мотоциклів	94,9	5,1	100,0
транспорт, складське господарство, поштова та кур'єрська діяльність, телекомунікації	83,3	16,7	100,0
інші	90,0	10,0	100,0
малі	90,3	9,7	100,0
середні	90,3	9,7	100,0
великі	84,9	15,1	100,0
здійснюють експортно-імпорتنі операції:			
лише експортні операції	91,3	8,7	100,0
лише імпорتنі операції	90,3	9,7	100,0
експортні та імпорتنі операції	80,8	19,2	100,0
не здійснюють	94,4	5,6	100,0
які в наступні 12 місяців очікують:			
збільшення обсягів реалізації	86,5	13,5	100,0
зменшення обсягів реалізації	85,2	14,8	100,0
прискорення зростання цін реалізації	88,8	11,2	100,0
які постійно стежать за діяльністю Національного банку України	78,7	21,3	100,0
Вінницька область	100,0	0,0	100,0
Волинська область	85,7	14,3	100,0
Дніпропетровська область	89,5	10,5	100,0
Житомирська область	100,0	0,0	100,0
Закарпатська область	100,0	0,0	100,0
Запорізька область	76,9	23,1	100,0
Івано-Франківська область	78,6	21,4	100,0
Київська область та м. Київ	85,0	15,0	100,0
Кіровоградська область	100,0	0,0	100,0
Львівська область	82,6	17,4	100,0
Миколаївська область	72,7	27,3	100,0
Одеська область	100,0	0,0	100,0
Полтавська область	88,9	11,1	100,0
Рівненська область	100,0	0,0	100,0
Сумська область	100,0	0,0	100,0
Тернопільська область	100,0	0,0	100,0
Харківська область	88,0	12,0	100,0
Херсонська область	100,0	0,0	100,0
Хмельницька область	100,0	0,0	100,0
Черкаська область	90,9	9,1	100,0
Чернівецька область	66,7	33,3	100,0
Чернігівська область	85,7	14,3	100,0



Оцінка респондентів щодо найбільш впливових факторів, які можуть змусити їх підприємства уникати/відкладати використання кредитних послуг банків

Підприємства	% відповідей					
	Занадто високі ставки за кредитами	Занадто складна процедура оформлення документів	Надмірні вимоги до застави	Значні коливання курсу гривні до іноземних валют	Невпевненість у спроможності підприємства вчасно виконувати боргові зобов'язання	Наявність інших джерел фінансування
A	1	2	3	4	5	6
Усього	70,6	22,7	33,8	38,0	19,6	19,5
сільське господарство, лісове господарство та рибне господарство	70,0	27,3	30,0	30,0	8,2	22,7
добувна промисловість і розроблення кар'єрів	68,5	18,5	22,2	35,2	22,2	24,1
переробна промисловість	83,5	27,1	45,9	39,8	15,0	12,0
постачання електроенергії, газу, пари, водопостачання, каналізація, поводження з відходами	65,1	18,6	30,2	37,2	39,5	16,3
будівництво	89,7	17,2	44,8	34,5	24,1	17,2
оптова і роздрібна торгівля, ремонт автотранспортних засобів і мотоциклів	78,0	23,8	40,9	39,6	15,9	17,7
транспорт, складське господарство, поштова та кур'єрська діяльність, телекомунікації	70,6	22,4	36,5	54,1	28,2	18,8
інші	53,6	18,8	22,1	34,3	23,2	24,9
малі	71,3	22,1	29,1	43,4	20,5	20,9
середні	69,1	21,3	35,6	34,8	18,2	20,4
великі	72,8	26,2	36,6	37,2	21,5	16,2
здійснюють експортно-імпорتنі операції:						
лише експортні операції	67,1	20,3	30,4	31,6	20,3	25,3
лише імпорتنі операції	82,0	27,9	41,0	55,7	14,8	11,5
експортні та імпорتنі операції	74,4	25,6	42,4	44,8	18,2	19,7
не здійснюють	67,9	21,1	29,4	33,4	21,1	19,5
які в наступні 12 місяців очікують:						
збільшення обсягів реалізації	70,2	24,5	35,6	39,4	10,1	20,7
зменшення обсягів реалізації	76,5	25,3	37,1	44,1	30,6	12,4
прискорення зростання цін реалізації	73,3	24,7	34,5	38,8	19,0	19,4
які постійно стежать за діяльністю Національного банку України	76,1	23,9	35,8	44,0	14,9	17,9
Вінницька область	58,3	20,8	33,3	29,2	16,7	25,0
Волинська область	76,2	19,0	14,3	42,9	14,3	28,6
Дніпропетровська область	66,7	18,1	34,3	38,1	21,0	23,8
Житомирська область	61,9	19,0	19,0	33,3	9,5	19,0
Закарпатська область	63,2	5,3	21,1	26,3	10,5	42,1
Запорізька область	81,6	28,9	47,4	31,6	34,2	10,5
Івано-Франківська область	62,1	17,2	34,5	55,2	17,2	27,6
Київська область та м. Київ	72,5	21,7	39,9	51,4	23,9	22,5
Кіровоградська область	66,7	23,8	28,6	23,8	19,0	14,3
Львівська область	78,4	35,3	49,0	49,0	11,8	17,6
Миколаївська область	79,2	20,8	25,0	33,3	16,7	16,7
Одеська область	71,7	23,9	37,0	28,3	28,3	17,4
Полтавська область	65,9	15,9	22,7	18,2	20,5	13,6
Рівненська область	76,2	47,6	42,9	47,6	9,5	9,5
Сумська область	61,9	19,0	19,0	14,3	19,0	28,6
Тернопільська область	66,7	27,8	33,3	38,9	22,2	5,6
Харківська область	77,6	17,2	36,2	32,8	15,5	13,8
Херсонська область	93,8	18,8	31,3	50,0	18,8	25,0
Хмельницька область	81,8	31,8	31,8	45,5	22,7	18,2
Черкаська область	59,3	29,6	29,6	25,9	18,5	14,8
Чернівецька область	50,0	25,0	41,7	41,7	16,7	8,3
Чернігівська область	60,9	26,1	13,0	39,1	13,0	17,4



Оцінка респондентів щодо наявності проблем із своєчасним та повним проведенням операцій з коштами, розміщеними на банківських рахунках

Підприємства	Є проблеми	Немає проблем	% відповідей	
			Σ	Кількість відповідей
A	1	2	3=1+2	4
Усього	9,1	90,9	100,0	791
сільське господарство, лісове господарство та рибне господарство	2,8	97,2	100,0	108
добувна промисловість і розроблення кар'єрів	7,4	92,6	100,0	54
переробна промисловість	12,1	87,9	100,0	132
постачання електроенергії, газу, пари, водопостачання, каналізація, поводження з відходами	18,6	81,4	100,0	43
будівництво	6,9	93,1	100,0	29
оптова і роздрібна торгівля, ремонт автотранспортних засобів і мотоциклів	9,3	90,7	100,0	161
транспорт, складське господарство, поштова та кур'єрська діяльність, телекомунікації	9,5	90,5	100,0	84
інші	8,9	91,1	100,0	180
малі	8,4	91,6	100,0	239
середні	8,4	91,6	100,0	359
великі	11,5	88,5	100,0	191
здійснюють експортно-імпортні операції:				
лише експортні операції	5,1	94,9	100,0	78
лише імпортні операції	11,7	88,3	100,0	60
експортні та імпортні операції	14,4	85,6	100,0	202
не здійснюють	7,0	93,0	100,0	442
які в наступні 12 місяців очікують:				
збільшення обсягів реалізації	7,3	92,7	100,0	205
зменшення обсягів реалізації	13,8	86,2	100,0	167
прискорення зростання цін реалізації	10,9	89,1	100,0	505
які постійно стежать за діяльністю Національного банку України	14,9	85,1	100,0	134
Вінницька область	8,3	91,7	100,0	24
Волинська область	14,3	85,7	100,0	21
Дніпропетровська область	7,7	92,3	100,0	104
Житомирська область	9,5	90,5	100,0	21
Закарпатська область	5,6	94,4	100,0	18
Запорізька область	18,4	81,6	100,0	38
Івано-Франківська область	7,1	92,9	100,0	28
Київська область та м. Київ	11,0	89,0	100,0	136
Кіровоградська область	9,5	90,5	100,0	21
Львівська область	16,3	83,7	100,0	49
Миколаївська область	8,3	91,7	100,0	24
Одеська область	0,0	100,0	100,0	45
Полтавська область	6,8	93,2	100,0	44
Рівненська область	0,0	100,0	100,0	21
Сумська область	9,5	90,5	100,0	21
Тернопільська область	16,7	83,3	100,0	18
Харківська область	12,1	87,9	100,0	58
Херсонська область	0,0	100,0	100,0	16
Хмельницька область	9,1	90,9	100,0	22
Черкаська область	7,4	92,6	100,0	27
Чернівецька область	8,3	91,7	100,0	12
Чернігівська область	0,0	100,0	100,0	23



Очікування респондентів щодо змін у динаміці обсягів виробництва товарів і послуг в Україні в наступні 12 місяців

Підприємства	Обсяги зростатимуть	Залишаться без змін	Обсяги знизяться	Σ	Кількість відповідей	% відповідей				Зміна в п. п.:				
						Баланс відповідей				I кв. 2015 р.	IV кв. 2015 р.	I кв. 2016 р.	IV кв. 2015 р.	I кв. 2016 р.
						6	7	8	9	10=1-3	11=10-9	12=10-6		
A	1	2	3	4=1+2+3	5	6	7	8	9	10=1-3	11=10-9	12=10-6		
Усього	17,8	45,8	36,4	100,0	762	-57,2	-35,3	-21,5	-14,6	-18,5	-3,9	38,7		
сільське господарство, лісове господарство та рибне господарство	14,8	54,6	30,6	100,0	108	-43,8	-5,4	-13,3	-5,3	-15,7	-10,4	28,1		
добувна промисловість і розроблення кар'єрів	22,6	39,6	37,7	100,0	53	-46,3	-27,5	-22,8	-11,1	-15,1	-4,0	31,2		
переробна промисловість	15,5	48,8	35,7	100,0	129	-54,9	-33,3	-23,8	-15,3	-20,2	-4,8	34,7		
постачання електроенергії, газу, пари, водопостачання, каналізація, поводження з відходами	12,2	46,3	41,5	100,0	41	-53,3	-32,5	-35,6	-14,0	-29,3	-15,3	24,1		
будівництво	21,4	42,9	35,7	100,0	28	-64,9	-47,2	-13,9	-5,6	-14,3	-8,7	50,6		
оптова і роздрібна торгівля, ремонт автотранспортних засобів і мотоциклів	21,5	48,3	30,2	100,0	149	-58,9	-41,7	-20,6	-9,2	-8,7	0,5	50,1		
транспорт, складське господарство, поштова та кур'єрська діяльність, телекомунікації	11,1	40,7	48,1	100,0	81	-61,2	-45,5	-23,9	-29,0	-37,0	-8,0	24,2		
інші	20,8	40,5	38,7	100,0	173	-66,7	-44,8	-21,8	-20,5	-17,9	2,6	48,7		
малі	19,2	42,8	38,0	100,0	229	-62,2	-41,8	-21,1	-22,7	-18,8	3,9	43,4		
середні	18,8	47,0	34,2	100,0	345	-53,7	-28,7	-20,8	-12,3	-15,4	-3,1	38,3		
великі	14,4	47,6	38,0	100,0	187	-56,0	-34,4	-22,9	-8,0	-23,5	-15,6	32,4		
здійснюють експортно-імпорتنі операції:														
лише експортні операції	14,3	49,4	36,4	100,0	77	-42,5	-29,7	-15,3	1,3	-22,1	-23,3	20,4		
лише імпорتنі операції	31,7	41,7	26,7	100,0	60	-54,7	-35,3	-21,2	-4,8	5,0	9,8	59,7		
експортні та імпорتنі операції	23,7	38,9	37,4	100,0	198	-61,3	-34,3	-17,9	-8,1	-13,6	-5,6	47,6		
не здійснюють	14,1	48,6	37,3	100,0	418	-57,6	-36,6	-23,9	-21,3	-23,2	-1,9	34,4		
які в наступні 12 місяців очікують:														
збільшення обсягів реалізації	42,6	38,1	19,3	100,0	197	-17,4	13,9	13,6	35,8	23,4	-12,4	40,8		
зменшення обсягів реалізації	3,7	28,2	68,1	100,0	163	-88,2	-77,1	-57,3	-67,3	-64,4	2,9	23,8		
прискорення зростання цін реалізації	20,5	44,4	35,1	100,0	482	-57,6	-32,9	-18,2	-9,2	-14,5	-5,4	43,1		
які постійно стежать за діяльністю														
Національного банку України	21,4	41,2	37,4	100,0	131	-63,2	-31,7	-20,2	-5,6	-16,0	-10,4	47,2		
Вінницька область	13,6	36,4	50,0	100,0	22	-41,5	-23,1	-7,1	0,0	-36,4	-36,4	5,1		
Волинська область	23,5	58,8	17,6	100,0	17	-60,0	22,2	-16,7	-5,6	5,9	11,4	65,9		
Дніпропетровська область	9,9	49,5	40,6	100,0	101	-42,4	-35,8	-29,8	-27,5	-30,7	-3,2	11,8		
Житомирська область	19,0	38,1	42,9	100,0	21	-84,0	-36,4	-13,6	0,0	-23,8	-23,8	60,2		
Закарпатська область	22,2	55,6	22,2	100,0	18	-47,8	-60,0	-10,0	-9,5	0,0	9,5	47,8		
Запорізька область	15,8	47,4	36,8	100,0	38	-51,0	-43,9	-39,0	-31,0	-21,1	9,9	30,0		
Івано-Франківська область	33,3	37,0	29,6	100,0	27	-66,7	-20,7	3,3	0,0	3,7	3,7	70,4		
Київська область та м. Київ	25,0	34,1	40,9	100,0	132	-58,7	-43,5	-11,1	0,7	-15,9	-16,6	42,8		
Кіровоградська область	15,0	50,0	35,0	100,0	20	-60,9	-19,0	-18,2	-40,9	-20,0	20,9	40,9		
Львівська область	29,2	37,5	33,3	100,0	48	-50,8	-23,5	-20,0	3,9	-4,2	-8,1	46,7		
Миколаївська область	13,0	47,8	39,1	100,0	23	-86,2	-61,5	-42,9	-3,8	-26,1	-22,2	60,1		
Одеська область	21,7	39,1	39,1	100,0	46	-71,4	-51,1	-25,6	-25,5	-17,4	8,1	54,0		
Полтавська область	7,7	46,2	46,2	100,0	39	-67,9	-39,1	-16,7	-39,1	-38,5	0,7	29,5		
Рівненська область	15,0	50,0	35,0	100,0	20	-54,5	-42,1	26,3	-5,3	-20,0	-14,7	34,5		
Сумська область	14,3	52,4	33,3	100,0	21	-48,1	0,0	-52,2	-30,4	-19,0	11,4	29,1		
Тернопільська область	12,5	50,0	37,5	100,0	16	-36,8	-17,6	0,0	29,4	-25,0	-54,4	11,8		
Харківська область	19,3	42,1	38,6	100,0	57	-68,9	-43,8	-53,1	-35,4	-19,3	16,1	49,6		
Херсонська область	6,3	56,3	37,5	100,0	16	-81,0	-29,4	-5,9	-23,5	-31,3	-7,7	49,7		
Хмельницька область	18,2	68,2	13,6	100,0	22	-57,7	-34,8	-43,5	8,7	4,5	-4,2	62,2		
Черкаська область	11,5	65,4	23,1	100,0	26	-56,7	-34,6	-11,5	-10,7	-11,5	-0,8	45,1		
Чернівецька область	9,1	72,7	18,2	100,0	11	-7,1	-50,0	33,3	-8,3	-9,1	-0,8	-1,9		
Чернігівська область	9,5	61,9	28,6	100,0	21	-60,0	-9,1	-30,4	-22,7	-19,0	3,7	41,0		



Очікування респондентів щодо змін цін на споживчі товари та послуги в Україні в наступні 12 місяців

Підприємства	Зростуть:								% відповідей	
	Зросте до 10%	від 10,1 до 15,0%	від 15,1 до 20,0%	від 20,1 до 25,0%	від 25,1 до 30,0%	від 30,1 до 35,0%	від 35,1% до 40,0%	від 40,1% та більше	Σ	Кількість відповідей
A	1	2	3	4	5	6	7	8	9	10
Усього	6,6	15,7	25,7	19,5	13,8	6,5	4,1	8,0	100,0	783
сільське господарство, лісове господарство та рибне господарство	10,1	13,8	29,4	15,6	13,8	5,5	2,8	9,2	100,0	109
добувна промисловість і розроблення кар'єрів	5,7	15,1	20,8	24,5	18,9	1,9	5,7	7,5	100,0	53
переробна промисловість	6,8	18,2	29,5	18,9	9,1	6,1	5,3	6,1	100,0	132
постачання електроенергії, газу, пари, водопостачання, каналізація, поводження з відходами	9,5	4,8	31,0	14,3	23,8	4,8	7,1	4,8	100,0	42
будівництво	0,0	14,3	39,3	7,1	17,9	10,7	3,6	7,1	100,0	28
оптова і роздрібна торгівля, ремонт автотранспортних засобів і мотоциклів	4,3	19,3	27,3	20,5	10,6	6,8	2,5	8,7	100,0	161
транспорт, складське господарство, поштова та кур'єрська діяльність, телекомунікації	7,3	15,9	17,1	22,0	15,9	11,0	1,2	9,8	100,0	82
інші	6,8	14,8	21,0	22,2	14,8	6,3	5,7	8,5	100,0	176
малі	8,9	12,3	23,3	21,6	13,6	6,8	4,2	9,3	100,0	236
середні	5,1	17,7	25,0	19,9	13,8	6,2	3,1	9,3	100,0	356
великі	6,8	15,8	30,0	16,3	14,2	6,8	5,8	4,2	100,0	190
здійснюють експортно-імпорتنі операції:										
лише експортні операції	8,0	10,7	17,3	29,3	13,3	6,7	5,3	9,3	100,0	75
лише імпорتنі операції	5,0	21,7	28,3	15,0	10,0	10,0	0,0	10,0	100,0	60
експортні та імпорتنі операції	6,9	21,3	28,7	18,3	12,4	5,4	2,5	4,5	100,0	202
не здійснюють	6,4	13,3	25,5	19,3	14,9	6,7	5,0	8,9	100,0	436
які в наступні 12 місяців очікують:										
збільшення обсягів реалізації	7,3	20,9	24,8	17,5	12,6	6,8	3,9	6,3	100,0	206
зменшення обсягів реалізації	3,0	12,6	22,8	15,0	17,4	8,4	5,4	15,6	100,0	167
прискорення зростання цін реалізації	6,0	15,5	26,7	20,1	14,9	7,0	3,8	6,0	100,0	502
які постійно стежать за діяльністю Національного банку України	8,3	14,3	25,6	17,3	12,8	9,0	4,5	8,3	100,0	133
Вінницька область	8,3	12,5	16,7	25,0	25,0	0,0	4,2	8,3	100,0	24
Волинська область	9,5	14,3	33,3	19,0	14,3	9,5	0,0	0,0	100,0	21
Дніпропетровська область	8,7	12,5	25,0	21,2	19,2	3,8	3,8	5,8	100,0	104
Житомирська область	9,5	14,3	14,3	33,3	9,5	4,8	14,3	0,0	100,0	21
Закарпатська область	10,5	42,1	10,5	21,1	5,3	0,0	5,3	5,3	100,0	19
Запорізька область	2,7	16,2	21,6	21,6	8,1	5,4	8,1	16,2	100,0	37
Івано-Франківська область	3,6	10,7	17,9	35,7	10,7	3,6	3,6	14,3	100,0	28
Київська область та м. Київ	5,1	19,0	25,5	15,3	13,1	10,2	5,1	6,6	100,0	137
Кіровоградська область	9,5	14,3	23,8	14,3	9,5	0,0	0,0	28,6	100,0	21
Львівська область	14,0	14,0	26,0	16,0	12,0	6,0	0,0	12,0	100,0	50
Миколаївська область	12,5	12,5	29,2	8,3	20,8	8,3	4,2	4,2	100,0	24
Одеська область	4,4	15,6	28,9	11,1	17,8	11,1	4,4	6,7	100,0	45
Полтавська область	4,9	7,3	31,7	34,1	12,2	4,9	0,0	4,9	100,0	41
Рівненська область	4,8	14,3	47,6	4,8	4,8	9,5	4,8	9,5	100,0	21
Сумська область	4,8	4,8	28,6	28,6	4,8	0,0	14,3	14,3	100,0	21
Тернопільська область	6,3	12,5	37,5	12,5	0,0	18,8	6,3	6,3	100,0	16
Харківська область	5,5	20,0	14,5	21,8	14,5	14,5	1,8	7,3	100,0	55
Херсонська область	6,7	6,7	26,7	33,3	6,7	0,0	0,0	20,0	100,0	15
Хмельницька область	4,5	9,1	36,4	22,7	18,2	0,0	4,5	4,5	100,0	22
Черкаська область	7,4	22,2	40,7	3,7	11,1	3,7	7,4	3,7	100,0	27
Чернівецька область	0,0	18,2	27,3	18,2	18,2	0,0	0,0	18,2	100,0	11
Чернігівська область	0,0	30,4	17,4	21,7	26,1	4,3	0,0	0,0	100,0	23



Оцінка респондентами найбільш впливових факторів, які обумовили їх очікування щодо зростання цін на споживчі товари та послуги

Підприємства	Витрати на виробництво	Доходи населення	Соціальні видатки бюджету	Податкові зміни	Курс гривні до іноземних валют	Динаміка пропозиції (доступності) грошей в економіці	% відповідей
							Ціни на світових ринках
A	1	2	3	4	5	6	7
Усього	57,1	17,9	9,0	21,9	87,6	12,5	10,9
сільське господарство, лісове господарство та рибне господарство	62,7	9,1	6,4	36,4	82,7	5,5	11,8
добувна промисловість і розроблення кар'єрів	57,4	20,4	9,3	22,2	85,2	5,6	11,1
переробна промисловість	70,7	14,3	8,3	13,5	86,5	16,5	13,5
постачання електроенергії, газу, пари, водопостачання, каналізація, поводження з відходами	55,8	18,6	2,3	18,6	88,4	4,7	16,3
будівництво	62,1	10,3	10,3	20,7	93,1	6,9	17,2
оптова і роздрібна торгівля, ремонт автотранспортних засобів і мотоциклів	53,7	23,8	9,1	21,3	87,8	18,9	11,6
транспорт, складське господарство, поштова та кур'єрська діяльність, телекомунікації	55,3	12,9	12,9	15,3	88,2	14,1	5,9
інші	47,0	23,2	10,5	23,8	90,6	12,2	7,7
малі	52,5	19,7	7,0	21,3	86,1	11,5	9,8
середні	58,3	18,2	11,3	24,9	85,9	14,4	11,0
великі	60,7	14,7	7,3	17,3	93,2	10,5	12,0
здійснюють експортно-імпортні операції:							
лише експортні операції	65,8	7,6	12,7	31,6	84,8	13,9	11,4
лише імпортні операції	55,7	18,0	8,2	24,6	95,1	14,8	19,7
експортні та імпортні операції	56,7	19,7	5,4	14,8	93,1	15,8	10,3
не здійснюють	56,1	19,1	9,9	22,9	84,5	10,1	9,9
які в наступні 12 місяців очікують:							
збільшення обсягів реалізації	53,8	16,8	11,1	19,2	88,9	15,4	10,6
зменшення обсягів реалізації	61,8	22,4	10,6	23,5	90,0	11,2	12,4
прискорення зростання цін реалізації	62,5	19,2	8,2	22,0	87,5	12,4	11,8
які постійно стежать за діяльністю							
Національного банку України	52,2	19,4	6,0	14,2	94,0	17,9	13,4
Вінницька область	50,0	20,8	4,2	25,0	87,5	12,5	12,5
Волинська область	42,9	4,8	0,0	19,0	90,5	19,0	28,6
Дніпропетровська область	53,3	11,4	8,6	22,9	91,4	6,7	10,5
Житомирська область	52,4	33,3	14,3	23,8	81,0	14,3	9,5
Закарпатська область	31,6	26,3	5,3	21,1	94,7	21,1	21,1
Запорізька область	57,9	18,4	5,3	18,4	94,7	15,8	10,5
Івано-Франківська область	37,9	24,1	13,8	17,2	86,2	27,6	13,8
Київська область та м. Київ	50,0	15,2	8,7	20,3	94,2	13,8	10,1
Кіровоградська область	66,7	28,6	9,5	33,3	95,2	9,5	19,0
Львівська область	68,6	19,6	11,8	23,5	84,3	11,8	7,8
Миколаївська область	75,0	4,2	16,7	20,8	62,5	4,2	8,3
Одеська область	54,3	10,9	4,3	23,9	89,1	13,0	10,9
Полтавська область	79,5	31,8	18,2	22,7	70,5	6,8	6,8
Рівненська область	81,0	28,6	0,0	9,5	90,5	9,5	9,5
Сумська область	71,4	23,8	19,0	14,3	66,7	9,5	4,8
Тернопільська область	44,4	11,1	16,7	16,7	83,3	27,8	16,7
Харківська область	65,5	17,2	12,1	15,5	93,1	19,0	8,6
Херсонська область	56,3	18,8	0,0	37,5	100,0	6,3	0,0
Хмельницька область	50,0	27,3	4,5	36,4	86,4	13,6	13,6
Черкаська область	66,7	14,8	7,4	29,6	88,9	3,7	18,5
Чернівецька область	50,0	16,7	0,0	25,0	75,0	8,3	8,3
Чернігівська область	47,8	17,4	4,3	21,7	78,3	8,7	4,3



Очікування респондентів щодо змін обмінного курсу гривні до долара США в наступні 12 місяців

Підприємства	Подорожчання гривні	Залишиться без змін	Знецінення гривні	Σ	Кількість відповідей	Баланс відповідей				% відповідей		
						I кв. 2015 р.	II кв. 2015 р.	III кв. 2015 р.	IV кв. 2015 р.	Зміна в п. п.:		
						6	7	8	9	I кв. 2016 р.	IV кв. 2015 р.	I кв. 2015 р.
A	1	2	3	4=1+2+3	5	6	7	8	9	10=3-1	11=10-9	12=10-6
Усього	3,7	5,4	90,8	100,0	774	83,1	67,2	77,5	83,3	87,1	3,7	4,0
сільське господарство, лісове господарство та рибне господарство	4,7	7,5	87,9	100,0	107	84,2	67,0	79,1	78,9	83,2	4,2	-1,0
добувна промисловість і розроблення кар'єрів	1,9	5,8	92,3	100,0	52	92,7	64,7	75,4	78,2	90,4	12,2	-2,3
переробна промисловість	2,3	2,3	95,4	100,0	131	83,2	66,5	79,5	87,7	93,1	5,5	9,9
постачання електроенергії, газу, пари, водопостачання, каналізація, поводження з відходами	2,5	2,5	95,0	100,0	40	85,1	60,0	89,1	85,7	92,5	6,8	7,4
будівництво	0,0	10,7	89,3	100,0	28	81,1	61,1	82,4	74,3	89,3	15,0	8,2
оптова і роздрібна торгівля, ремонт автотранспортних засобів і мотоциклів	6,3	6,9	86,9	100,0	160	72,7	71,8	73,4	82,4	80,6	-1,8	7,9
транспорт, складське господарство, поштова та кур'єрська діяльність, телекомунікації	4,8	4,8	90,4	100,0	83	90,8	72,4	80,2	84,4	85,5	1,1	-5,3
інші	2,9	5,2	91,9	100,0	173	86,6	64,4	74,3	85,6	89,0	3,4	2,4
малі	3,8	5,1	91,1	100,0	235	81,8	65,7	72,6	83,8	87,2	3,5	5,4
середні	4,3	4,8	90,9	100,0	351	79,9	70,1	80,7	81,2	86,6	5,4	6,7
великі	2,7	7,0	90,4	100,0	187	88,1	65,6	80,7	87,1	87,7	0,6	-0,4
здійснюють експортно-імпорتنі операції:												
лише експортні операції	5,4	2,7	91,9	100,0	74	82,5	67,5	77,6	82,1	86,5	4,4	4,0
лише імпорتنі операції	10,0	8,3	81,7	100,0	60	82,8	61,2	79,7	88,9	71,7	-17,2	-11,1
експортні та імпорتنі операції	3,5	3,5	93,0	100,0	201	83,2	71,6	77,2	87,4	89,6	2,2	6,4
не здійснюють	2,8	6,5	90,7	100,0	430	83,1	66,1	77,3	81,1	87,9	6,8	4,8
які в наступні 12 місяців очікують:												
збільшення обсягів реалізації	5,5	6,5	87,9	100,0	199	77,4	60,9	75,0	77,8	82,4	4,6	5,0
зменшення обсягів реалізації	3,6	1,8	94,7	100,0	169	86,1	80,5	88,4	90,9	91,1	0,3	5,0
прискорення зростання цін реалізації	4,2	4,4	91,4	100,0	498	84,5	70,2	80,6	85,4	87,1	1,8	2,6
які постійно стежать за діяльністю Національного банку України	4,6	3,1	92,3	100,0	130	85,0	67,2	80,6	75,5	87,7	12,2	2,7
Вінницька область	0,0	13,0	87,0	100,0	23	78,0	55,6	78,6	88,0	87,0	-1,0	8,9
Волинська область	4,8	9,5	85,7	100,0	21	80,0	66,7	82,4	94,7	81,0	-13,8	1,0
Дніпропетровська область	2,9	4,9	92,2	100,0	103	80,0	63,3	75,2	78,3	89,3	11,0	9,3
Житомирська область	0,0	5,3	94,7	100,0	19	88,0	68,2	86,4	86,4	94,7	8,4	6,7
Закарпатська область	6,3	12,5	81,3	100,0	16	91,3	95,0	70,0	85,7	75,0	-10,7	-16,3
Запорізька область	8,1	0,0	91,9	100,0	37	93,9	53,7	88,1	82,9	83,8	0,9	-10,1
Івано-Франківська область	0,0	3,8	96,2	100,0	26	100,0	72,4	83,3	93,3	96,2	2,8	-3,8
Київська область та м. Київ	5,1	5,1	89,9	100,0	138	68,6	63,7	71,6	82,6	84,8	2,2	16,2
Кіровоградська область	0,0	4,8	95,2	100,0	21	87,5	76,2	73,9	90,5	95,2	4,8	7,7
Львівська область	4,0	10,0	86,0	100,0	50	84,7	72,5	78,0	90,2	82,0	-8,2	-2,7
Миколаївська область	0,0	0,0	100,0	100,0	23	100,0	92,3	67,9	84,0	100,0	16,0	0,0
Одеська область	2,2	2,2	95,7	100,0	46	84,5	67,3	71,4	68,6	93,5	24,9	9,0
Полтавська область	4,8	2,4	92,9	100,0	42	81,1	52,2	87,2	87,0	88,1	1,1	7,0
Рівненська область	0,0	4,8	95,2	100,0	21	72,7	84,2	78,9	73,7	95,2	21,6	22,5
Сумська область	0,0	22,2	77,8	100,0	18	92,6	37,5	87,0	78,3	77,8	-0,5	-14,8
Тернопільська область	18,8	0,0	81,3	100,0	16	89,5	82,4	94,1	76,5	62,5	-14,0	-27,0
Харківська область	1,8	7,1	91,1	100,0	56	93,2	75,0	76,6	83,1	89,3	6,2	-4,0
Херсонська область	0,0	12,5	87,5	100,0	16	85,7	64,7	82,4	94,1	87,5	-6,6	1,8
Хмельницька область	4,5	9,1	86,4	100,0	22	100,0	86,4	87,0	69,6	81,8	12,3	-18,2
Черкаська область	11,5	0,0	88,5	100,0	26	75,0	57,7	77,8	96,3	76,9	-19,4	1,9
Чернівецька область	0,0	0,0	100,0	100,0	11	28,6	83,3	100,0	91,7	100,0	8,3	71,4
Чернігівська область	4,3	0,0	95,7	100,0	23	84,0	68,2	56,5	90,9	91,3	0,4	7,3



Оцінка респондентами власної обізнаності з діяльністю Національного банку України

Підприємства	% відповідей				
	Стежу постійно	Час від часу відстежую	Не стежу зовсім	Σ	Кількість відповідей
A	1	2	3	4=1+2+3	5
Усього	16,9	72,5	10,6	100,0	794
сільське господарство, лісове господарство та рибне господарство	12,7	73,6	13,6	100,0	110
дубувна промисловість і розроблення кар'єрів	16,7	75,9	7,4	100,0	54
переробна промисловість	24,1	69,2	6,8	100,0	133
постачання електроенергії, газу, пари, водопостачання, каналізація, поводження з відходами	14,6	73,2	12,2	100,0	41
будівництво	6,9	82,8	10,3	100,0	29
оптова і роздрібна торгівля, ремонт автотранспортних засобів і мотоциклів	14,7	73,0	12,3	100,0	163
транспорт, складське господарство, поштова та кур'єрська діяльність, телекомунікації	16,7	70,2	13,1	100,0	84
інші	18,3	72,2	9,4	100,0	180
малі	15,2	73,7	11,1	100,0	243
середні	14,5	73,0	12,5	100,0	359
великі	23,7	70,5	5,8	100,0	190
здійснюють експортно-імпорتنі операції:					
лише експортні операції	17,7	69,6	12,7	100,0	79
лише імпорتنі операції	18,0	73,8	8,2	100,0	61
експортні та імпорتنі операції	30,0	68,0	2,0	100,0	203
не здійснюють	10,4	75,1	14,5	100,0	441
які в наступні 12 місяців очікують:					
збільшення обсягів реалізації	17,3	73,6	9,1	100,0	208
зменшення обсягів реалізації	18,6	70,7	10,8	100,0	167
прискорення зростання цін реалізації	15,9	72,6	11,4	100,0	508
які постійно стежать за діяльністю Національного банку України	100,0	0,0	0,0	100,0	134
Вінницька область	8,3	87,5	4,2	100,0	24
Волинська область	28,6	61,9	9,5	100,0	21
Дніпропетровська область	16,2	79,0	4,8	100,0	105
Житомирська область	4,8	76,2	19,0	100,0	21
Закарпатська область	15,8	73,7	10,5	100,0	19
Запорізька область	40,5	54,1	5,4	100,0	37
Івано-Франківська область	20,7	79,3	0,0	100,0	29
Київська область та м. Київ	21,9	70,1	8,0	100,0	137
Кіровоградська область	0,0	71,4	28,6	100,0	21
Львівська область	17,6	66,7	15,7	100,0	51
Миколаївська область	16,7	66,7	16,7	100,0	24
Одеська область	11,1	71,1	17,8	100,0	45
Полтавська область	11,6	67,4	20,9	100,0	43
Рівненська область	28,6	57,1	14,3	100,0	21
Сумська область	0,0	81,0	19,0	100,0	21
Тернопільська область	16,7	61,1	22,2	100,0	18
Харківська область	21,1	73,7	5,3	100,0	57
Херсонська область	0,0	93,8	6,3	100,0	16
Хмельницька область	18,2	77,3	4,5	100,0	22
Черкаська область	7,4	92,6	0,0	100,0	27
Чернівецька область	0,0	66,7	33,3	100,0	12
Чернігівська область	17,4	73,9	8,7	100,0	23