



**НАЦІОНАЛЬНИЙ  
БАНК  
УКРАЇНИ**

# **Ділові очікування підприємств України**



*II квартал 2015 року  
Випуск № 2 (38)*

**Департамент статистики та звітності**

**Ділові очікування підприємств України:** аналітичний звіт за результатами опитування підприємств, яке проводиться працівниками територіальних управлінь Національного банку України щокварталу з 2006 року.

Аналітичний звіт містить узагальнену інформацію про оцінку керівниками підприємств України поточної та майбутньої ділової активності підприємств, змін економічної ситуації в країні і може стати в нагоді працівникам міністерств та інших органів виконавчої влади, керівникам і фахівцям органів місцевої влади та місцевого самоврядування, науковцям, експертам, усім, кого цікавлять питання ділової активності та регіонального розвитку.

Випуск підготовлено Департаментом статистики та звітності Національного банку України.

МОЖЛИВА ВІДМІННІСТЬ У СУМАХ, ПОВ'ЯЗАНА З ОКРУГЛЕННЯМ ЧИСЕЛ У ЗВ'ЯЗКУ З  
ЕЛЕКТРОННИМ ОБРОБЛЕННЯМ ІНФОРМАЦІЇ



## Національний банк України

### Ділові очікування підприємств України

#### II квартал 2015 року

Чергове щоквартальне опитування керівників підприємств щодо оцінки ними поточної та майбутньої ділової активності, інфляційних і курсових очікувань, змін економічної ситуації в країні проведено з 15 до 30 травня 2015 року. Було опитано 851 підприємство у 22 регіонах країни (без урахування тимчасово окупованої території Автономної Республіки Крим і м. Севастополя, а також Донецької і Луганської областей), які представляють економіку за основними видами та напрямками діяльності, розмірами за кількістю працівників.

**Надані результати є відображенням лише думки респондентів – керівників підприємств України в II кварталі 2015 року і не є прогнозами та оцінками Національного банку України**

**Результати опитування підприємств у II кварталі 2015 року свідчать про покращення респондентами оцінок як щодо макроекономічної ситуації в Україні, так і щодо перспектив власного розвитку**

### Макроекономічні очікування

Попри продовження прогнозування зменшення обсягів виробництва товарів та послуг в Україні, **негативний баланс очікувань<sup>1</sup> респондентів зменшився до “мінус” 35,3%** (у I кварталі 2015 року – “мінус” 57,2%).

**Інфляційні очікування дещо знизилися:** в наступні 12 місяців респонденти очікують зростання цін у середньому на 27,1% (у I кварталі 2015 року – 27,3%). Як і в попередні періоди основними факторами, що впливатимуть на зростання цін, залишаються обмінний курс (83,9% відповідей) і зростання витрат на виробництво (63,0% відповідей). Найменший вплив справлятимуть соціальні видатки бюджету та ціни на світових ринках (відповідно 10,8 і 11,4% відповідей).

**Посилилися очікування щодо стабільності курсу гривні:** частка респондентів, які очікують незмінності курсу гривні в наступні 12 місяців, зросла до 23,5% (у попередньому кварталі – 6,2%).

### Економічна активність підприємств

#### Стан підприємств на момент опитування

Незважаючи на негативні оцінки респондентів щодо фінансово-економічного стану своїх підприємств, негативний баланс скоротився до 5,9% (у попередньому кварталі “мінус” 15,6%). Водночас респонденти сільськогосподарських підприємств і підприємств торгівлі, великих за розміром підприємств і тих, що здійснюють експортно-імпорتنі операції, оцінили фінансово-економічний стан своїх підприємств позитивно.

**Рівень залишків готової продукції власного виробництва респонденти оцінюють нижчим, від нормального шостий квартал поспіль.** Ресурси вільних виробничих потужностей зменшилися.

#### Очікування щодо змін ділової активності

**Індекс ділових очікувань (ІДО)<sup>2</sup> підвищився порівняно з попереднім кварталом на 11,0 п. п. – до**

<sup>1</sup> Баланс очікувань є різницею між відсотком відповідей респондентів “збільшилося”/“покращилося”/“добре” та відсотком відповідей “зменшилося”/“погіршилося”/“погано”.

<sup>2</sup> Індекс ділових очікувань – агрегований показник щодо очікуваного розвитку підприємств у наступні 12 місяців, розрахований за балансами відповідей респондентів стосовно

**94,5%** – завдяки послабленню негативних очікувань респондентів на наступні 12 місяців щодо всіх аспектів економічної діяльності та позитивним очікуванням щодо загальних обсягів реалізації.

**Найбільше обмежують спроможність підприємств збільшувати виробництво нестабільна політична ситуація (55,7% відповідей), значні коливання курсу гривні щодо інших валют (55,6%) та занадто високі ціни на енергоносії (49,0%), сировину і матеріали (47,4%).**

#### Ціни та витрати підприємств

**Респонденти знизили свої оцінки щодо зростання цін у наступні 12 місяців як на покупні товари і послуги, так і на продукцію власного виробництва** (уперше з III кварталу 2013 року). Як і раніше найбільше на подорожчання продукції власного виробництва впливатимуть ціни на енергоносії (66,3% респондентів), обмінний курс (65,3%), а також ціни на сировину та матеріали (62,4% респондентів). Найменше на відпускні ціни респондентів (крім сільськогосподарських підприємств і підприємств добувної промисловості) впливатимуть ціни на світових ринках (зазначили 8,6% респондентів).

#### Фінансові умови

**Респонденти третій квартал поспіль підвищували оцінки щодо зростання потреби своїх підприємств у позикових коштах** найближчим часом. Частка респондентів, які планують банківські кредити, зросла до 35,4% (у I кварталі 2015 року – 35,0%), з них 87,6% респондентів планують брати кредити в національній валюті (у I кварталі 2015 року – 88,0%). Стримуючими факторами для залучення нових кредитів залишалися занадто високі ставки за кредитами (66,7% респондентів), значні коливання курсу гривні відносно інших валют (33,0%) та надмірні вимоги до застави (28,9%). Збільшилася до 84,3% частка респондентів, які зазначили відсутність проблем із проведенням операцій з коштами, розміщеними на банківських рахунках.

змін фінансово-економічного стану підприємства та майбутньої економічної активності.

**Оцінки керівників підприємств  
поточної та майбутньої ділової активності та економічної ситуації в Україні**

	Баланс відповідей, %				
	II кв. 2014 р.	III кв. 2014 р.	IV кв. 2014 р.	I кв. 2015 р.	II кв. 2015 р.
<b>Макроекономічні очікування на наступні 12 місяців</b>					
Зміни обсягів виробництва товарів і послуг в Україні	-26,2	-44,8	-38,6	-57,2	-35,3
Зростання цін на товари і послуги в Україні (середнє значення за оцінками респондентів)	11,8	18,4	20,5	27,3	27,1
Зміни обмінного курсу гривні до долара США	48,4	75,1	76,8	83,1	67,2
<b>Економічна активність підприємств оцінки на момент опитування</b>					
Поточний фінансово-економічний стан своїх підприємств	-12,5	-8,2	-5,6	-15,6	-5,9
Поточний рівень залишків готової продукції власного виробництва порівняно з бажаним	-3,3	-3,0	-4,2	-9,9	-11,4
Ресурси виробничих потужностей на своїх підприємствах	31,3	32,2	32,0	26,9	17,5
<b>очікування щодо змін у наступні 12 місяців</b>					
Індекс ділових очікувань, %	101,5	93,2	96,1	83,5	94,5
фінансово-економічний стан	8,3	-5,7	-7,1	-21,5	-3,1
загальний обсяг реалізації продукції власного виробництва	10,7	-3,1	-1,5	-12,6	0,7
інвестиційні видатки на проведення будівельних робіт	-6,6	-10,4	-6,7	-18,0	-9,2
інвестиційні видатки на машини, обладнання та інвентар	2,6	-3,4	2,8	-12,5	-5,6
кількість працівників	-7,4	-11,4	-6,9	-17,8	-10,2
Ціни на продукцію або послуги, які продають підприємства	58,7	64,2	63,7	75,1	59,8
Витрати на одиницю продукції	42,7	49,3	50,3	59,8	55,5
Витрати на оплату праці одного найманого працівника	28,6	30,6	32,4	29,4	37,1
<b>Фінансові умови</b>					
Оцінки жорсткості кредитних умов	38,7	32,6	36,3	47,6	55,6
Потреба підприємств у позикових коштах найближчим часом	17,6	14,1	23,0	26,6	29,0
Частка респондентів, які планують брати банківські кредити, %	37,6	39,7	36,7	35,0	35,4
Частка респондентів, які відзначили наявність проблем із проведенням операцій з коштами, розміщеними на банківських рахунках	9,8	10,3	14,4	18,9	15,7
Частка респондентів, які цікавляться діяльністю Національного банку України, %	91,2	89,4	90,1	92,7	90,8

## Макроекономічні очікування

## Виробництво

**Очікування щодо обсягів виробництва товарів і послуг в Україні в наступні 12 місяців покращилися:** у II кварталі 2015 року частка респондентів, які очікують зростання обсягів виробництва, збільшилася до 15,2% (у попередньому кварталі – 8,6%). Частка респондентів, які прогнозують зниження обсягів виробництва, зменшилася до 50,5% (у I кварталі 2015 року – 65,8%). Це обумовило зменшення негативного балансу очікувань до “мінус” 35,3% (у I кварталі 2015 року – “мінус” 57,2%). Негативні очікування зберігаються чотирнадцятий квартал поспіль.

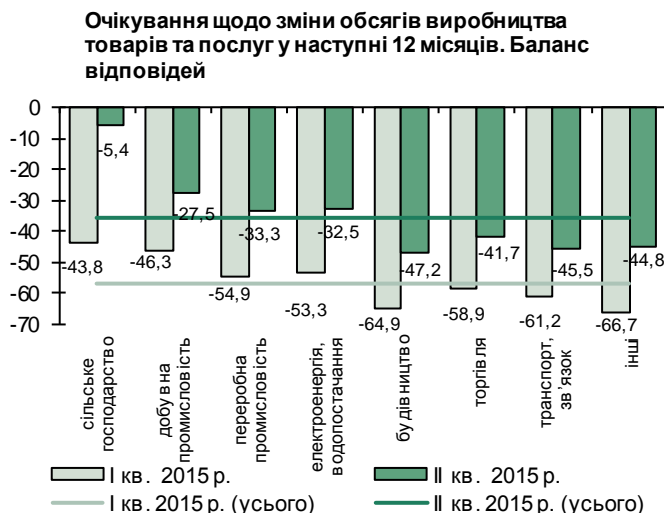
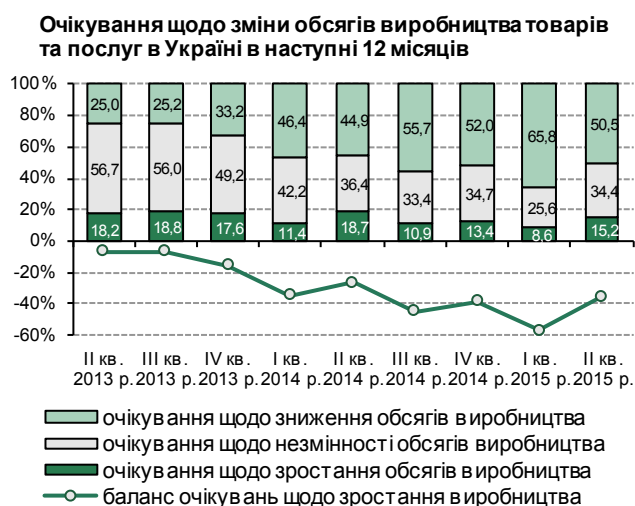

Покращилися очікування респондентів усіх видів економічної діяльності, найбільше підприємств сільського господарства – баланс очікувань “мінус” 5,4% (у I кварталі 2015 року – “мінус” 43,8%).

Найбільш песимістичними залишаються очікування респондентів будівництва, транспорту та зв'язку<sup>3</sup> та “інших”<sup>4</sup> видів економічної діяльності. За розміром – це малі підприємства, діяльність яких не пов'язана зі здійсненням експортно-імпортних операцій, за місцем розташування – Миколаївська, Закарпатська, Одеська, Чернівецька області (детальніше – таблиця 13 додатка 1).

## Інфляційні та курсові очікування підприємств

## Споживчі ціни

**У II кварталі 2015 року інфляційні очікування дещо знизилися.** Більше половини респондентів (50,6%) прогнозують зростання споживчих цін у діапазоні від 15,1 до 30%. У середньому в наступні 12 місяців вони очікують зростання споживчих цін на рівні 27,1% (у I кварталі 2015 року – 27,3%).

Найвищі інфляційні очікування у респондентів добувної промисловості, малих за розміром підприємств і тих, що не здійснюють експортно-імпортних операцій. У регіональному розрізі – це підприємства Чернівецької, Івано-Франківської, Житомирської та Хмельницької областей (таблиця 14 додатка 1).

<sup>3</sup> Починаючи з I кварталу 2013 року види економічної діяльності подані відповідно до КВЕД (ДК 009:2010), детальніше – додаток 3.

<sup>4</sup> До “інших” видів економічної діяльності віднесено “Тимчасове розміщування й організація харчування” (Секція I за КВЕД-2010), “Інформація та телекомунікації” (Секція J за КВЕД-2010), “Операції з нерухомим майном” (Секція L за КВЕД-2010), “Професійна, наукова та технічна діяльність” (Секція M за КВЕД-2010), “Діяльність у сфері адміністративного та допоміжного обслуговування” (Секція N за КВЕД-2010), “Надання інших видів послуг” (Секція S за КВЕД-2010).

Розподіл очікувань зростання споживчих цін у наступні 12 місяців. Відсоток відповідей

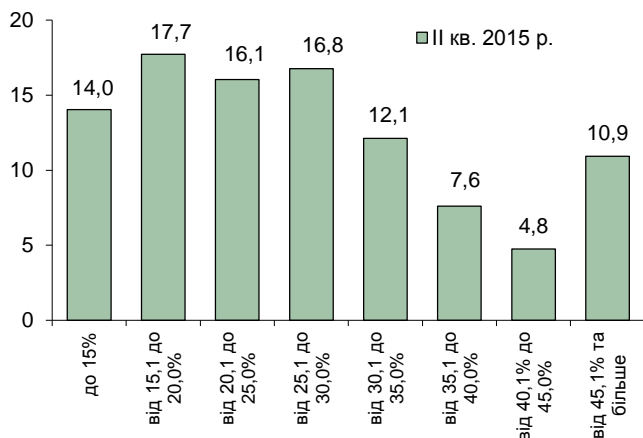

Очікуване зростання споживчих цін в Україні в наступні 12 місяців (у середньому по Україні, у відсотках)

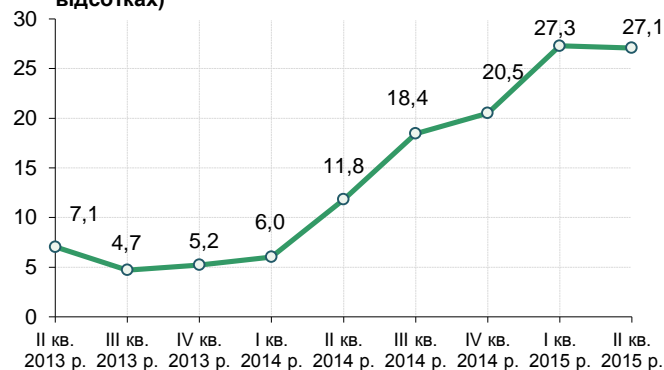

Джерело: розрахунки НБУ за результатами опитувань підприємств

### Фактори впливу на рівень споживчих цін

Серед факторів інфляції як і під час попередніх опитувань найчастіше називались обмінний курс (83,9% відповідей) та зростання витрат на виробництво (63,0%). Підвищилися оцінки впливу доходів населення (зазначили 21,9% респондентів порівняно з 19,0% у попередньому кварталі). Знизилися оцінки впливу соціальних видатків бюджету, податкових змін, а також цін на світових ринках (зазначили 10,8% і 11,4% респондентів відповідно).

Є певні галузеві відмінності у сприйнятті факторів, що впливають на зростання цін. Так не вважають суттєвим вплив податкових змін респонденти підприємств енерго- та водопостачання, а цін на світових ринках – респонденти підприємств будівництва й “інших” видів економічної діяльності (ці фактори посідають останні місця в рейтингу факторів для цих видів економічної діяльності). Респонденти підприємств енерго- та водопостачання, транспорту і зв’язку відзначили суттєвий вплив на інфляцію цін на світових ринках, а підприємств торгівлі – динаміки пропозиції грошей в економіці (таблиця 15 додатка 1).

Сприйняття факторів, які впливають на оцінку зміни рівня цін на споживчі товари та послуги. Відсоток відповідей



### Обмінний курс

**Значно посилилися очікування щодо курсової стабільності:** у II кварталі 2015 року незмінність курсу гривні до долара США в наступні 12 місяців очікують 23,5% респондентів (у I кварталі 2015 року – 6,2%). Зменшилася до 71,9% частка респондентів, які прогнозують знецінення гривні (у I кварталі 2015 року – 88,4% респондентів) (таблиця 16 додатка 1). Такий динаміці сприяла стабілізація

Очікування респондентів щодо змін обмінного курсу гривні до долара США в наступні 12 місяців



курсу гривні на міжбанківському валютному ринку<sup>5</sup> в період проведення опитування. Середнє значення очікувань респондентів щодо курсу гривні до долара США через 12 місяців становить 25,0 грн./дол. США.

Розподіл очікувань підприємств щодо обмінного курсу гривні до долара США в наступні 12 місяців. Відсоток відповідей

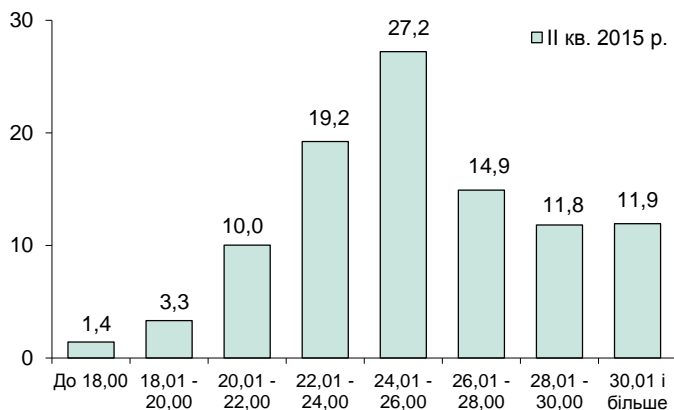

Динаміка очікуваного середнього обмінного курсу гривні до долара США в наступні 12 місяців

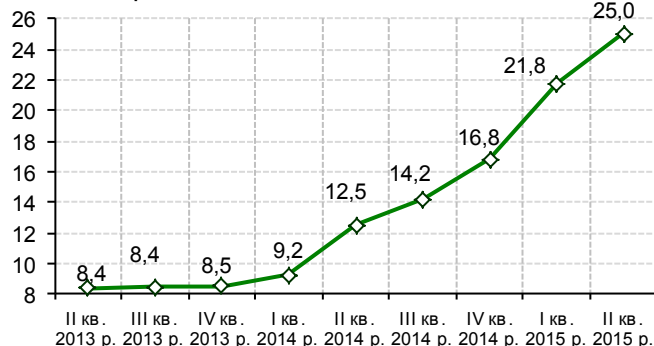

Розрахунок курсу скориговано з урахуванням відповідей на запитання щодо незмінності курсу

## Економічна активність підприємств

### Стан справ на момент опитування

#### Фінансово-економічний стан

Респонденти продовжували негативно оцінювати поточний фінансово-економічний стан своїх підприємств сьомий квартал поспіль, але у II кварталі 2015 року негативний баланс оцінок зменшився і становив “мінус” 5,9% (у I кварталі 2015 року – “мінус” 15,6%).

Підвищення оцінок спостерігалось в респондентів усіх видів економічної діяльності не залежно від розміру підприємств, а респонденти підприємств сільського господарства, торгівлі, великих за розміром підприємств і тих, що здійснюють експортно-імпорتنі операції, оцінили фінансово-економічний стан своїх підприємств позитивно.

Найвищі оцінки залишаються в респондентів сільськогосподарських підприємств. Баланс їх оцінок зріс до 18,8% (у I кварталі 2015 року – “мінус” 0,7%). Оцінки респондентів кореспондуються з даними офіційної статистики щодо обсягів виробництва та експорту сільськогосподарської продукції на час проведення опитувань<sup>6</sup>.

Як і в попередніх кварталах найнижчі оцінки були в підприємств будівництва (баланс відповідей “мінус” 20,0%) і транспорту та зв'язку (“мінус” 15,3%), а також у малих за розміром підприємств (“мінус” 17,1%) і підприємств, які не здійснюють експортно-імпорتنі операції (“мінус” 11,7%).

Динаміка оцінок респондентів фінансово-економічного стану своїх підприємств на момент опитування. Відсоток відповідей

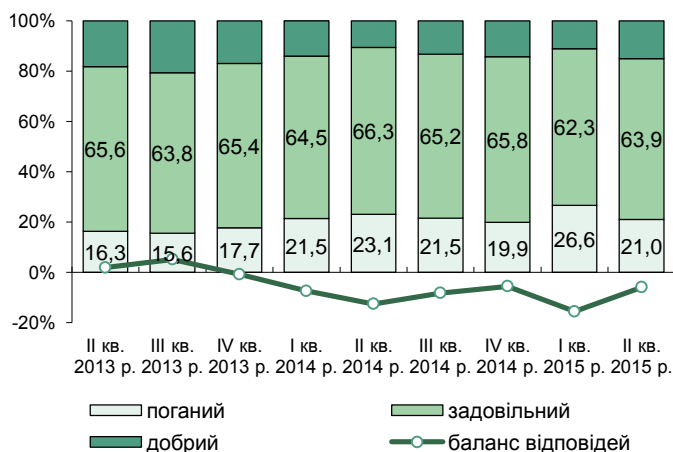

<sup>5</sup> У період проведення опитувань курс на міжбанківському валютному ринку коливався в діапазоні 20,57 – 21,42 грн./дол. США і становив у середньому за період 20,96 грн./дол. США (середнє значення у період проведення опитування в I кварталі 2015 року становило 22 грн./дол. США).

<sup>6</sup> За даними Держслужби статистики України, сільськогосподарське виробництво в березні, квітні і травні відновило зростання порівняно з попереднім місяцем. Також у січні – травні 2015 року порівняно з відповідним періодом попереднього року відзначено зростання експорту м'яса на 24%, а насіння олійних культур та продуктів їх переробки – на 16% (за попередніми даними платіжного балансу).

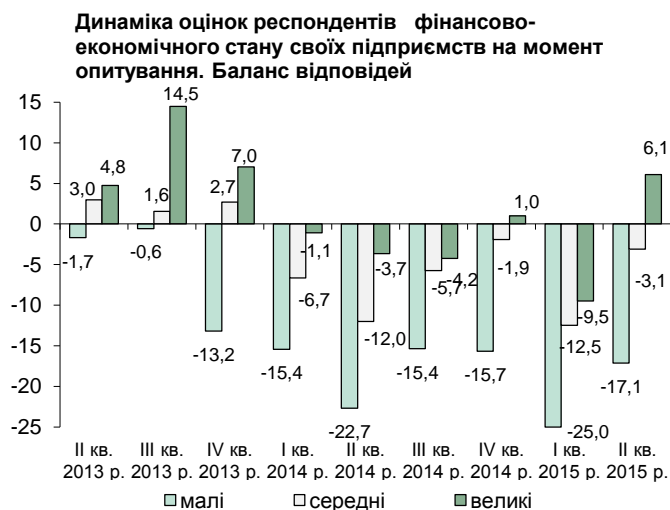
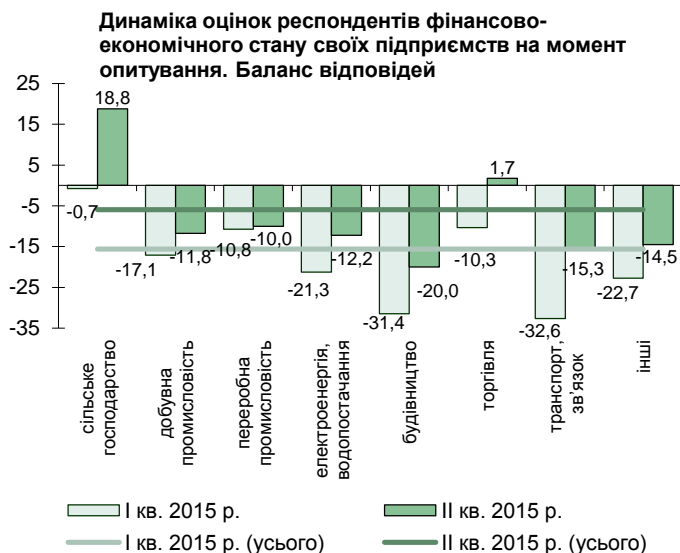

У регіональному розрізі найбільш позитивно оцінили власний поточний стан підприємства Івано-Франківської (баланс відповідей 31,0%), Волинської (27,8%), Закарпатської і Чернівецької (по 25,0%) областей.

У найбільш незадовільному становищі, за оцінками респондентів, перебувають підприємства Черкаської (баланс оцінок “мінус” 28,6%), Запорізької (“мінус” 26,2%) областей, Київського регіону (“мінус” 19,4%), Харківської (“мінус” 18,8%) області (таблиця 2.1 додатка 1).

**Рівень залишків готової продукції**

**Рівень залишків готової продукції власного виробництва респонденти оцінювали нижчим порівняно з бажаним шостий квартал поспіль.** У II кварталі 2015 року баланс оцінок “занадто високий” і “занадто низький” досяг найнижчого рівня за весь період проведення опитувань і становив “мінус” 11,4% (у I кварталі 2015 року – “мінус” 9,9%).

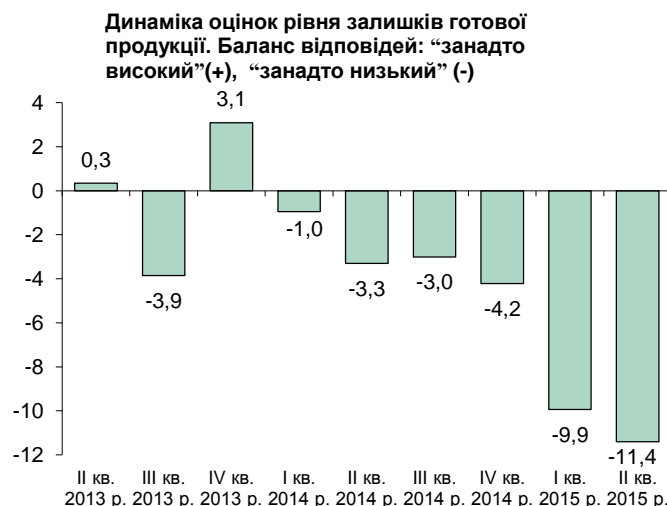

Рівень запасів у добувній промисловості вважають занадто низьким 15,8% респондентів, занадто високим – 5,3% респондентів. Негативний баланс відповідей становить “мінус” 10,5% (у I кварталі 2015 року – “мінус” 15,6%), що можна пояснити продовженням тенденції зниження обсягів виробництва, особливо в добуванні кам’яного та бурого вугілля<sup>7</sup>.

За оцінками респондентів підприємств переробної промисловості, залишки готової продукції протягом останніх десяти кварталів незначно коливаються навколо бажаного рівня: у II кварталі 2015 року баланс відповідей досяг найнижчого рівня за останні дев’ять кварталів і становив “мінус” 5,8% (у I кварталі 2015 року – “мінус” 4,8%).

Рівень запасів у сільськогосподарських підприємств оцінюється як “занадто низький” чотирнадцятий квартал поспіль. У II кварталі 2015 року баланс відповідей становив “мінус” 20,4%

<sup>7</sup> За даними Державної служби статистики України, обсяги виробництва продукції добувної промисловості і розроблення кар’єрів за січень – травень 2015 року знизилися порівняно з відповідним періодом попереднього року на 25,5%, а добування кам’яного та бурого вугілля – на 56,9%.



(у I кварталі 2015 року – “мінус” 15,3%), що можна пояснити сезонним зниженням запасів наприкінці маркетингового року<sup>8</sup> (таблиця 2.2 додатка 1).

**Динаміка оцінок рівня залишків готової продукції. Баланс відповідей: “занадто високий” (+), “занадто низький” (-)**

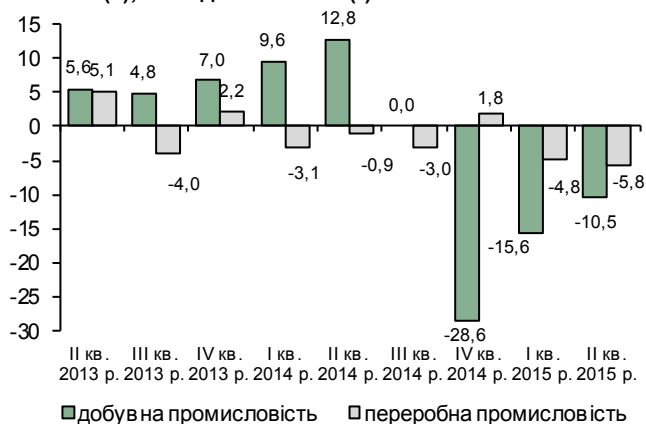

**Динаміка оцінок рівня залишків готової продукції. Баланс відповідей: “занадто високий” (+), “занадто низький” (-)**

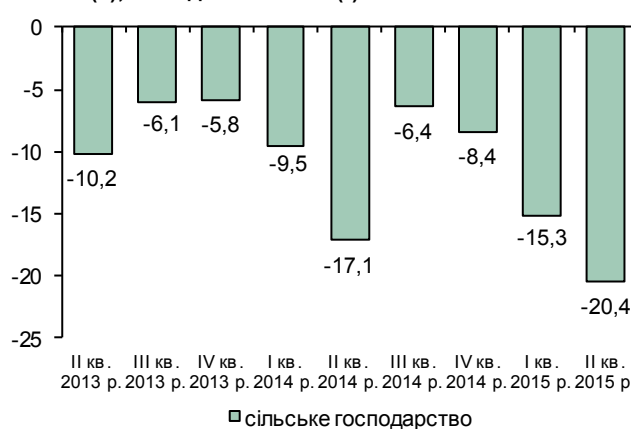

### Використання виробничих потужностей

У II кварталі 2015 року респонденти відзначили зменшення вільних виробничих потужностей: частка підприємств, які не потребуватимуть додаткових ресурсів у разі збільшення попиту, становила 33,8% (у попередньому кварталі – 37,7%), частка підприємств, які мають працювати на повну потужність або залучати додаткові потужності в разі різкого зростання попиту, – 66,2% (у I кварталі 2015 року – 62,3%).

Найбільше зменшення вільних виробничих потужностей відзначено респондентами підприємств будівництва, переробної промисловості, сільськогосподарських підприємств та “інших” видів економічної діяльності, що пов’язано із сезонними факторами.

Найменше вільних потужностей відзначили респонденти сільськогосподарських підприємств: лише 20,6% не потребуватимуть додаткових ресурсів для задоволення неочікуваного збільшення попиту. Такі оцінки можна пояснити насамперед інтенсивним використанням виробничих потужностей під час посівної кампанії. Значні резерви виробничих потужностей відзначено в підприємств добувної промисловості: 54,9% респондентів цього виду економічної діяльності не потребуватимуть додаткових ресурсів у разі збільшення попиту (таблиця 2.3 додатка 1).

**Поточна спроможність підприємств задовольнити неочікуване збільшення попиту. Відсоток відповідей**

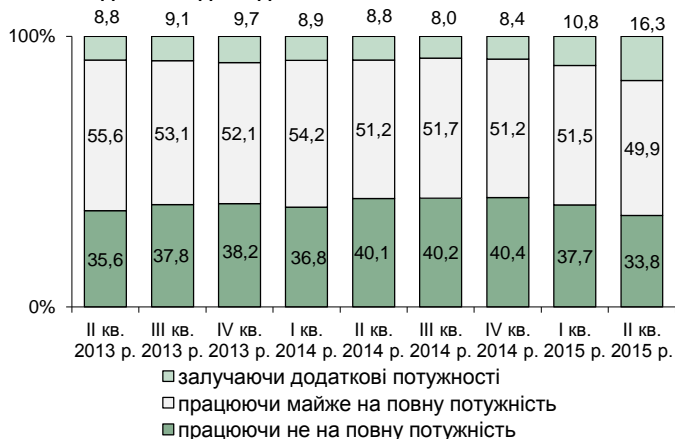

**Спроможність підприємств задовольнити неочікуване збільшення попиту в II кварталі 2015 року. Відсоток відповідей**



<sup>8</sup> За даними Державної служби статистики України, станом на 1 червня 2015 року запаси насіння соняшник зменшилися порівняно з відповідним періодом попереднього року на 32,5%, із них безпосередньо на підприємствах, що здійснюють його переробку та зберігання, – на 55,5%.

## Очікування щодо змін ділової активності в наступні 12 місяців

## Індекс ділових очікувань

У II кварталі 2015 року послабилися негативні очікування респондентів щодо всіх аспектів економічної діяльності на наступні 12 місяців. Очікування щодо зростання обсягів реалізації досягли позитивного значення.

Це зумовило підвищення індексу ділових очікувань (ІДО) порівняно з попереднім кварталом на 11,0 п. п. – до 94,5%. Значення ІДО нижче 100% відзначається четвертий квартал поспіль<sup>9</sup>.

Найбільш оптимістичні прогнози респондентів щодо загальних обсягів реалізації та обсягів реалізації на зовнішньому ринку (баланс очікувань 0,7% і 0,3% відповідно). Зростання обсягів реалізації очікують респонденти сільськогосподарських і промислових підприємств.

Індекс ділових очікувань підприємств України в наступні 12 місяців. Відсотки

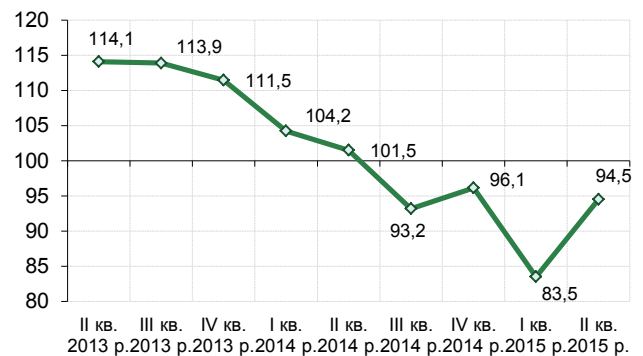

Джерело: розрахунки НБУ за результатами опитувань підприємств.

## Очікування підприємств у II кварталі 2015 року щодо змін ділової активності в наступні 12 місяців

баланси відповідей, %

Очікування респондентів у наступні 12 місяців щодо:	Усього	За видами економічної діяльності							
		сільське господарство	добувна промисловість	переробна промисловість	енерго- та водопостачання	будівництво	торгівля	транспорт і зв'язок	інші
фінансово-економічного стану	-3,1	6,7	2,0	8,4	-15,0	-5,9	1,2	-13,7	-15,8
загальних обсягів реалізації продукції власного виробництва	0,7	22,3	3,9	12,4	2,5	-13,9	-5,8	0,0	-15,4
обсягів реалізації на зовнішньому ринку	0,3	40,7	6,3	6,9	25,0	100,0	-13,0	-8,6	-20,8
інвестиційних витратків на проведення будівельних робіт	-9,2	-6,7	-2,1	-7,1	17,9	-15,6	-14,5	-4,7	-18,3
інвестиційних витратків на машини, обладнання, інструмент та інвентар	-5,6	-2,9	-4,2	0,6	5,1	-18,2	-7,0	2,2	-17,4
кількості працівників	-10,2	-10,0	-5,9	-11,4	-7,5	-22,2	-1,8	-13,0	-15,2

Найбільш песимістичні прогнози на наступні 12 місяців щодо кількості працівників та інвестиційних витратків на проведення будівельних робіт. Зменшення їх кількості й обсягів респонденти прогнозують шостий квартал поспіль. Найнижчі оцінки в респондентів будівництва, “інших” видів економічної діяльності та транспорту і зв'язку.

Найнижчі значення ІДО зафіксовано в респондентів підприємств “інших” видів економічної діяльності (83,6%), будівництва (84,8%), а також у малих за розміром підприємств (83,9%). Позитивні очікування відновили респонденти підприємств сільського господарства (ІДО становить 101,9%), переробної промисловості та енерго- та водопостачання (100,6%), а за розміром – це великі підприємства (102,1%) (таблиця 3 додатка 1).

<sup>9</sup> Значення ІДО нижче 100% означає зниження економічної активності. Таких значень ІДО набував протягом чотирьох кварталів під час кризи 2008 – 2009 років.

## ЦДО підприємств України та його складові

Очікування респондентів у наступні 12 місяців щодо:	Баланси відповідей, %									Зміни в II кв. 2015 року порівняно з попереднім кварталом, п. п.
	II кв. 2013 р.	III кв. 2013 р.	IV кв. 2013 р.	I кв. 2014 р.	II кв. 2014 р.	III кв. 2014 р.	IV кв. 2014 р.	I кв. 2015 р.	II кв. 2015 р.	
фінансово-економічного стану	19,4	18,8	16,2	8,1	8,3	-5,7	-7,1	-21,5	-3,1	18,5
загальних обсягів реалізації продукції власного виробництва	24,6	23,3	19,3	10,2	10,7	-3,1	-1,5	-12,6	0,7	13,3
інвестиційних видатків на проведення будівельних робіт	5,8	6,2	3,1	-2,9	-6,6	-10,4	-6,7	-18,0	-9,2	8,7
інвестиційних видатків на машини, обладнання, інструмент та інвентар	17,9	16,7	15,8	8,4	2,6	-3,4	2,8	-12,5	-5,6	6,9
кількості працівників	2,8	4,5	3,1	-2,6	-7,4	-11,4	-6,9	-17,8	-10,2	7,6
ЦДО, у %	114,1	113,9	111,5	104,2	101,5	93,2	96,1	83,5	94,5	11,0

## Очікування щодо змін фінансово-економічного стану

Респонденти очікують погіршення фінансово-економічного стану своїх підприємств у наступні 12 місяців четвертий квартал поспіль. Проте у II кварталі 2015 року негативний баланс оцінок значно зменшився – баланс очікувань становить “мінус” 3,1% (у I кварталі 2015 року – “мінус” 21,5%). Респонденти всіх видів економічної діяльності незалежно від розміру й напрямку робіт підвищили оцінки. Водночас найбільш оптимістичними є очікування підприємств переробної промисловості та сільського господарства (баланси очікувань становлять 8,4% і 6,7%, відповідно), найбільш песимістичними – респонденти “інших” видів економічної діяльності (баланс очікувань становить “мінус” 15,8%) та підприємств з енерго- та водопостачання (“мінус” 15,0%) (таблиця 3.1 додатка 1).

Очікування щодо зміни фінансово-економічного стану підприємств у наступні 12 місяців

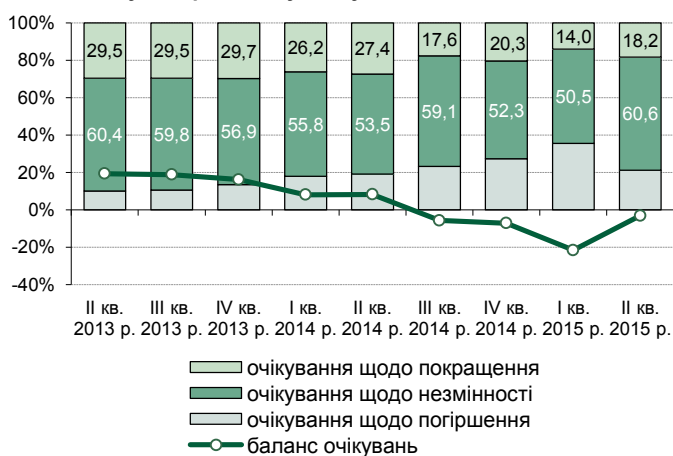

Динаміка очікувань респондентів фінансово-економічного стану своїх підприємств у наступні 12 місяців. Баланс відповідей

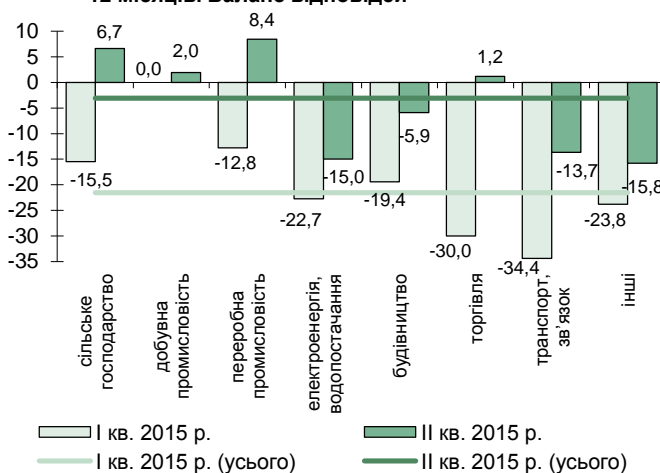

## Очікування щодо обсягів реалізації продукції

Відновилися позитивні очікування респондентів щодо збільшення обсягів реалізації продукції своїх підприємств у наступні 12 місяців як загальних, так і на зовнішньому ринку: баланси очікувань 0,7% і 0,3% (у I кварталі 2015 року – “мінус” 12,6% і “мінус” 14,1%, відповідно).

Найоптимістичніші прогнози як щодо загальних обсягів реалізації, так і щодо обсягів реалізації на зовнішньому ринку залишилися в сільськогосподарських підприємств (баланс очікувань – 22,3% і 40,7% відповідно).

Динаміка очікувань щодо зростання обсягів реалізації продукції в наступні 12 місяців. Баланс відповідей

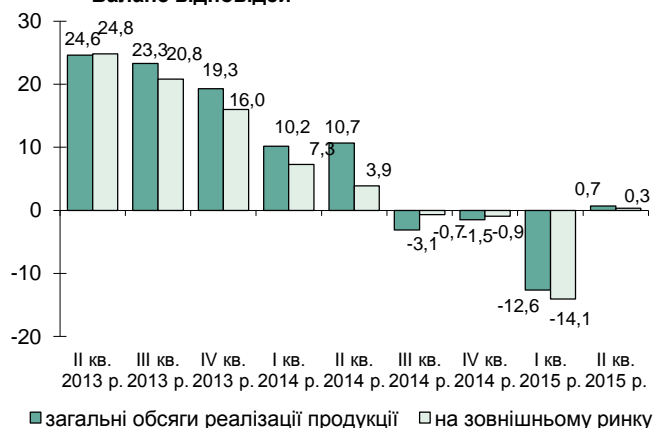

Динаміка очікувань щодо зростання загальних обсягів реалізації в наступні 12 місяців. Баланс відповідей

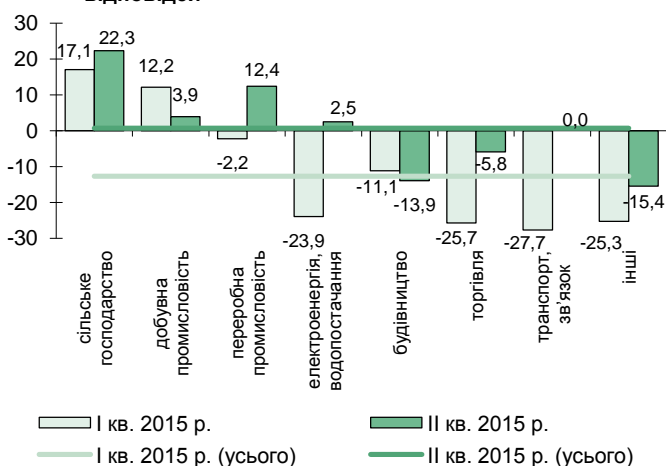

Динаміка очікувань щодо зростання обсягів реалізації на зовнішньому ринку в наступні 12 місяців. Баланс відповідей

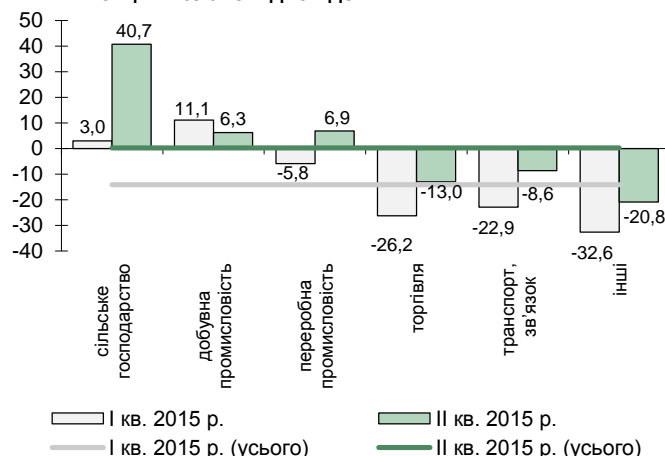

Також очікують нарощування обсягів реалізації респонденти підприємств переробної і добувної промисловості та енерго- та водопостачання. Оптимістичні очікування респондентів цих видів економічної діяльності пояснюються сподіваннями на стабільний попит на продукцію в наступні 12 місяців і відповідають їх очікуванням щодо фінансово-економічного стану підприємств та інвестиційної діяльності (таблиці 3.2, 3.3 додатка 1).

**Інвестиції**

Респонденти другий квартал поспіль очікують зниження інвестиційної активності та прогнозують зменшення видатків у наступні 12 місяців як на проведення будівельних робіт, так і на обладнання та інвентар. Водночас негативні оцінки зменшилися порівняно з попереднім кварталом – баланси очікувань становлять відповідно “мінус” 9,2% та “мінус” 5,6% (у I кварталі 2015 року – “мінус” 18,0% та “мінус” 12,5%).

Порівняно з попереднім кварталом покращилися очікування щодо майбутніх обсягів інвестування у респондентів переважної більшості видів економічної діяльності.

Динаміка очікувань щодо змін рівня інвестиційних видатків у наступні 12 місяців. Баланс відповідей

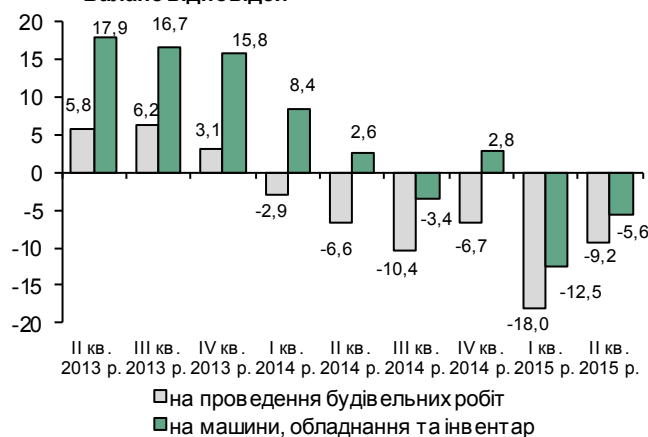

Динаміка очікувань щодо інвестиційних видатків на машини, обладнання та інвентару наступні 12 місяців. Баланс відповідей

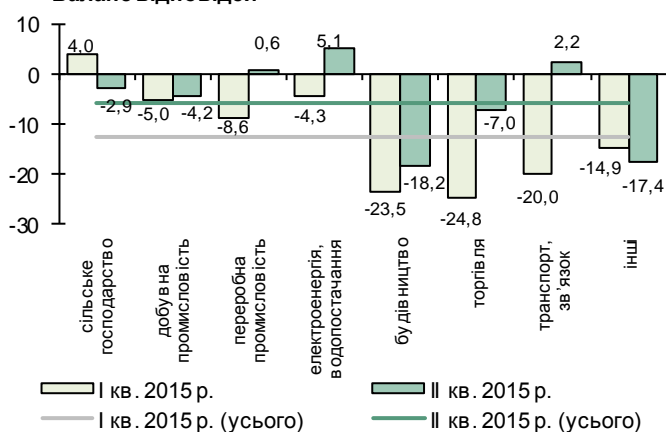

Динаміка очікувань щодо інвестиційних видатків на виконання будівельних робіт у наступні 12 місяців. Баланс відповідей

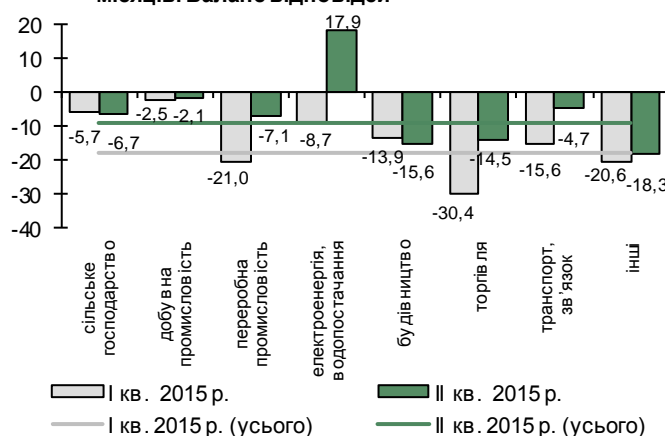

Найбільш песимістичні очікування щодо майбутніх інвестицій на будівництво в підприємств “інших” видів діяльності (баланс очікувань “мінус” 18,3%), щодо видатків на обладнання та інвентар – у підприємств будівництва (баланс очікувань “мінус” 18,2%) (таблиці 3.4, 3.5 додатка 1).

### Іноземні інвестиції

Респонденти другий квартал поспіль очікують зменшення обсягів залучення іноземних інвестицій у наступні 12 місяців. Баланс очікувань становив “мінус” 5,0% (у I кварталі 2015 року – “мінус” 8,1%). Водночас частка респондентів, які вже залучають іноземні інвестиції, продовжила зростати і становила 19,0% від загальної кількості підприємств, які взяли участь в опитуванні (у I кварталі 2015 року – 18,5%).

На зростання іноземних інвестицій сподіваються підприємства енерго- та водопостачання і добувної промисловості (таблиці 3.6, 3.7 додатка 1).

### Зайнятість

Респонденти продовжують передбачати зменшення кількості працівників на своїх підприємствах у наступні 12 місяців. Проте негативний баланс очікувань зменшився порівняно з попереднім кварталом і становив “мінус” 10,2% (у I кварталі 2015 року – “мінус” 17,8%).

Зменшення кількості працівників на своїх підприємствах прогнозують респонденти всіх видів економічної діяльності незалежно від розміру. Найбільш песимістичними є очікування в респондентів підприємств будівництва, “інших” видів економічної діяльності, а також великих за розміром підприємств (таблиця 3.8 додатка 1).

У регіональному розрізі найбільше очікують зменшення кількості працівників респонденти Миколаївської (баланс очікувань “мінус” 38,5%), Запорізької (“мінус” 28,6%) та Чернівецької (“мінус” 25,0%) областей. Водночас в шести областях (Івано-Франківській, Рівненській, Сумській, Вінницькій, Волинській та Закарпатській) респонденти очікують зростання кількості працівників на їх підприємствах.

Динаміка очікувань підприємств щодо обсягів залучення іноземних інвестицій у наступні 12 місяців. Баланс відповідей

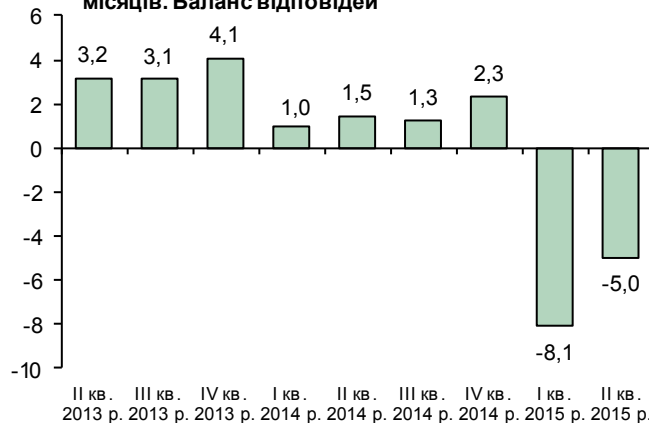

Динаміка очікувань підприємств щодо зміни кількості працівників у наступні 12 місяців. Баланс відповідей

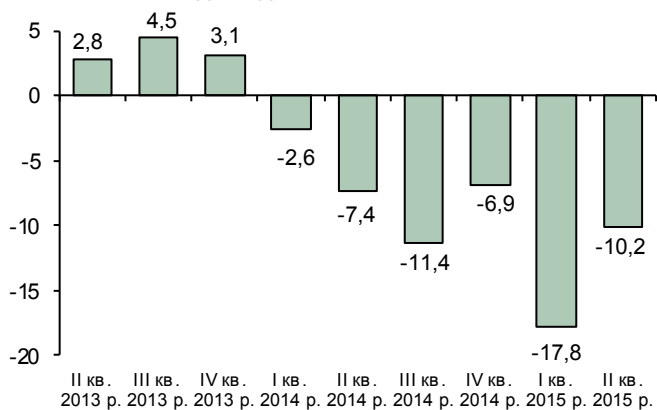

Динаміка очікувань підприємств щодо зміни кількості працівників у наступні 12 місяців. Баланс відповідей

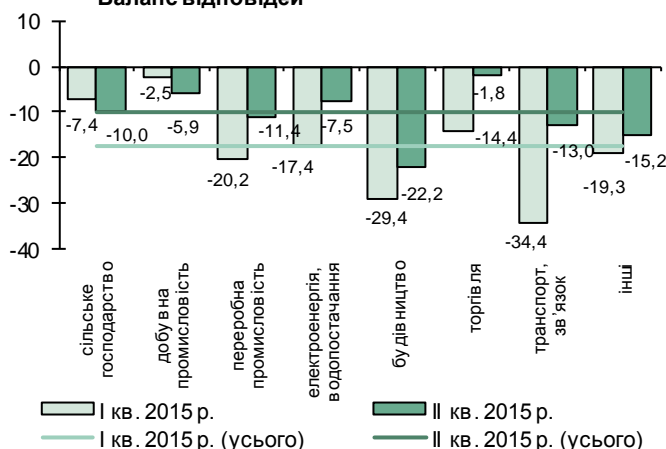

**Перешкоди для зростання виробництва**

Серед факторів, що стримують нарощування виробництва, респонденти найчастіше відзначали:

- нестабільність політичної ситуації (55,7% респондентів);
- значні коливання курсу гривні щодо інших валют (55,6% респондентів);
- занадто високі ціни на енергоносії, сировину та матеріали (відповідно 49,0% та 47,7% респондентів). Особливо обтяжливими ціни на енергоносії були для підприємств сільського господарства та добувної промисловості (таблиця 4 додатка 1).

**Цінова політика та витрати підприємств**

**Ціни виробників**

Оцінки всіх респондентів щодо зростання цін у наступні 12 місяців як на покупні товари і послуги, так і на продукцію власного виробництва знизилися порівняно з попереднім кварталом незалежно від виду діяльності, напряму та розміру підприємств. Респонденти очікують уповільнення зростання цін – баланси відповідей становили 84,4% та 59,8% відповідно (у I кварталі 2015 року – 93,3% та 75,1%).

Найчастіше очікують на зростання цін на покупну продукцію і продукцію власного виробництва респонденти підприємств енерго- та водопостачання (баланси відповідей 97,5% й 75,0%).

Найнижчі очікування щодо зростання цін на покупні товари і послуги залишаються у респондентів добувної промисловості (баланс відповідей 74,5%), щодо зростання цін реалізації – у підприємств транспорту та зв'язку (баланси відповідей 42,4%) (таблиці 5.1, 5.2 додатка 1).

**Сприйняття факторів, які обмежують спроможність підприємств збільшувати виробництво. Відсоток відповідей**



**Динаміка очікувань щодо змін цін виробників у наступні 12 місяців. Баланс відповідей**

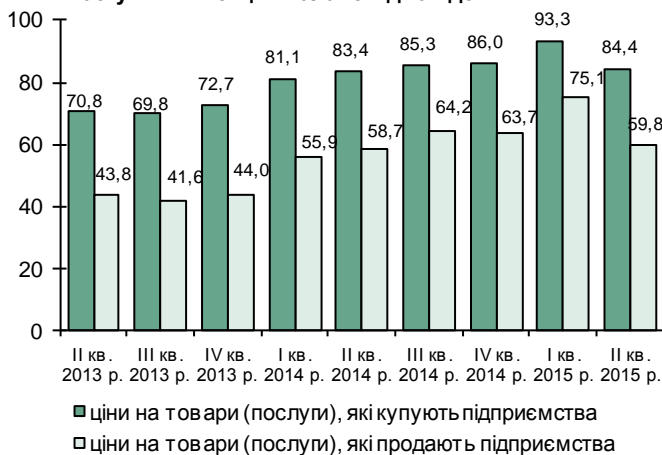

**Динаміка очікувань щодо змін цін на товари (послуги), які продають підприємства, у наступні 12 місяців. Баланс відповідей**

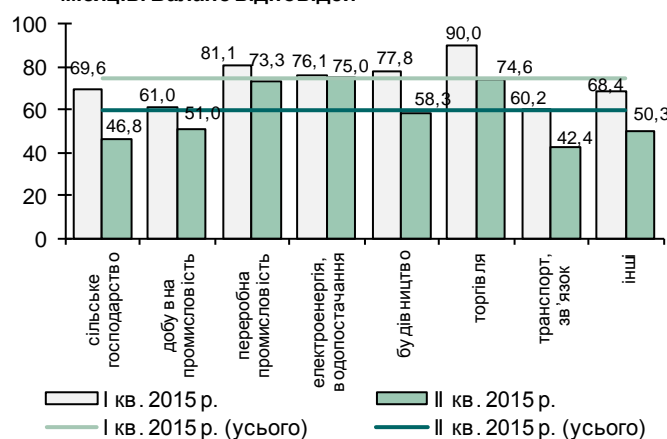

**Фактори впливу на ціни реалізації**

На думку всіх респондентів, найбільше на зміну рівня відпускних цін виробників впливатимуть ціни на енергоносії (66,3% респондентів), обмінний курс (65,3%) і ціни на сировину та матеріали (62,4%).

Найменший вплив матимуть ціни на світових ринках (8,6% відповідей) (таблиця 6 додатка 1).

**Виробничі витрати**

На думку респондентів, у наступні 12 місяців зростання витрат на одиницю продукції уповільниться – баланс відповідей 55,5% (у I кварталі 2015 року – 59,8%). Вони були найнижчими в респондентів підприємств торгівлі (баланс відповідей 45,3%), а також підприємств “інших” видів діяльності (баланс відповідей 46,1%).

Очікується прискорення зростання витрат на оплату праці одного найманого працівника в наступні 12 місяців – баланс відповідей 37,1% (у I кварталі 2015 року – 32,4%).

Найвищими були очікування респондентів підприємств сільського господарства та переробної промисловості (баланси відповідей 50,0% та 47,8% відповідно), що корелює з даними офіційної статистики<sup>10</sup> (таблиці 3.9, 3.10 додатка 1).

Сприйняття факторів, які впливають на зміни рівня відпускних цін на товари та послуги.



Динаміка очікувань щодо динаміки витрат у наступні 12 місяців. Баланс відповідей

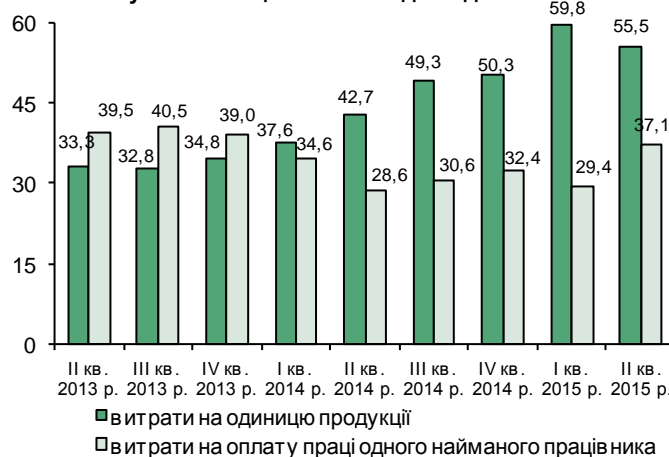

Очікування щодо змін у витратах на одиницю продукції в наступні 12 місяців. Баланс відповідей

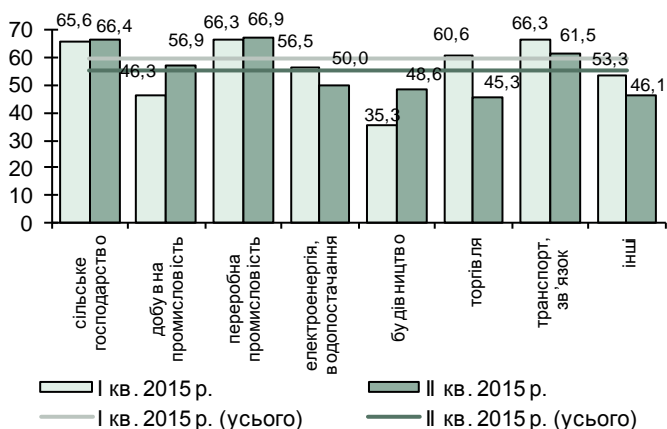

Очікування щодо витрат на оплату праці одного найманого працівника в наступні 12 місяців. Баланс відповідей

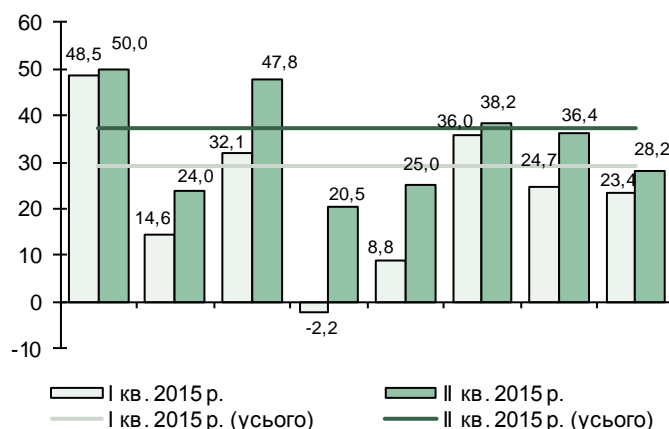

<sup>10</sup> За даними Державної служби статистики, витрати на оплату праці, що є складовою індексу витрат на виробництво сільськогосподарської продукції, у березні й квітні 2015 року зросли на 11,6% та 12,4% відповідно.

## Фінансові умови

## Потреба в позикових коштах

Третій квартал поспіль респонденти підвищували оцінки щодо зростання потреби своїх підприємств у позикових коштах найближчим часом – баланс відповідей 29,0% (у I кварталі 2015 року – 26,6%).

Найбільша потреба в запозиченнях у підприємств енерго- та водопостачання (баланс відповідей 36,4%), найменша – у підприємств будівництва (баланс відповідей 6,3) (таблиця 7 додатка 1).

## Плани щодо майбутніх запозичень

Уперше починаючи з IV кварталу 2014 року відбулося збільшення частки респондентів, які планують брати банківські кредити для фінансування діяльності своїх підприємств, – на 0,4 п. п. – до 35,4%.

Найбільша частка респондентів, які планують брати кредити, серед підприємств енерго- та водопостачання (58,5%), переробної промисловості (47,8%), великих за розміром підприємств, а також тих, що здійснюють експортні та імпорتنі операції (таблиця 10.1 додатка 1).

Зросла частка підприємств, які планують залучати кредити для фінансування своєї діяльності за кордоном – 6,4% респондентів (у I кварталі 2015 року – 5,7%). Серед них найбільше респондентів підприємств добувної промисловості та підприємств енерго- та водопостачання (17,6% та 9,8% відповідно).

## Плани щодо виду валюти наступного кредиту

Найбільшою залишається частка респондентів, які планують брати кредити у гривнях, – 87,6% (у I кварталі 2015 року – 88,0%).

Динаміка очікувань щодо потреби підприємств у запозичених коштах найближчим часом. Баланс відповідей

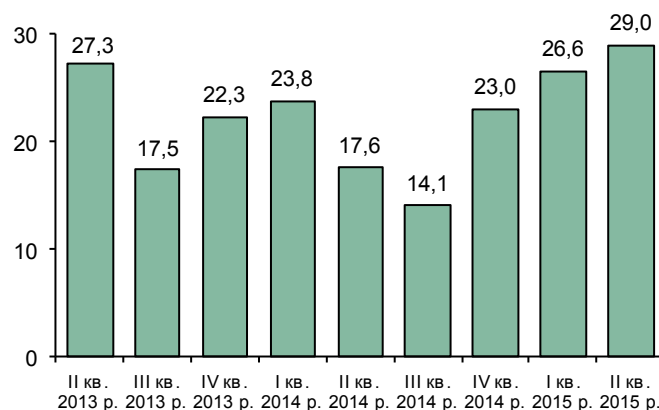

Плани респондентів щодо наступних банківських кредитів. Відсоток відповідей

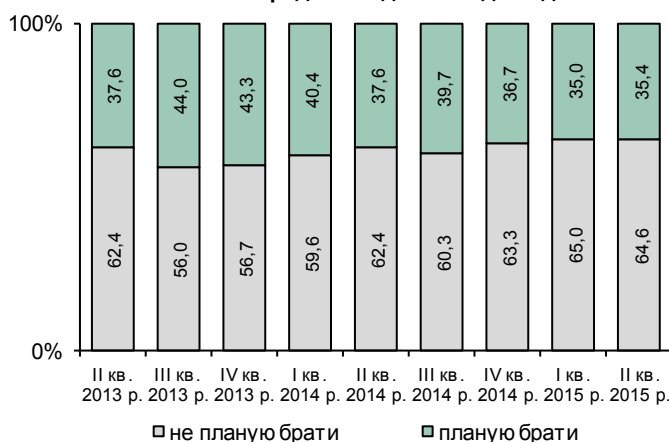

Плани респондентів щодо виду валюти, у якій вони планують брати наступний кредит. Відсоток відповідей

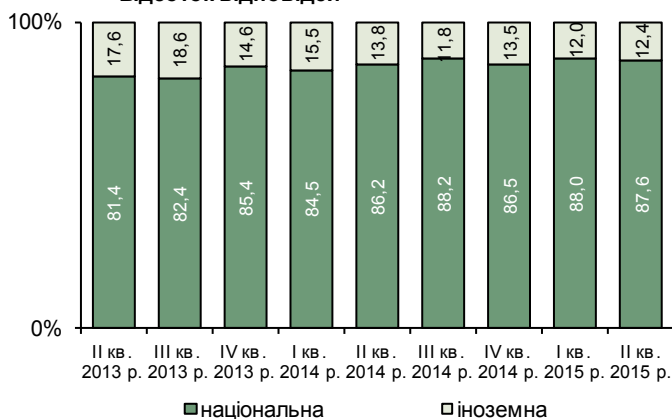

Плани респондентів у II кварталі 2015 року щодо виду валюти, у якій вони планують брати наступний кредит. Відсоток відповідей

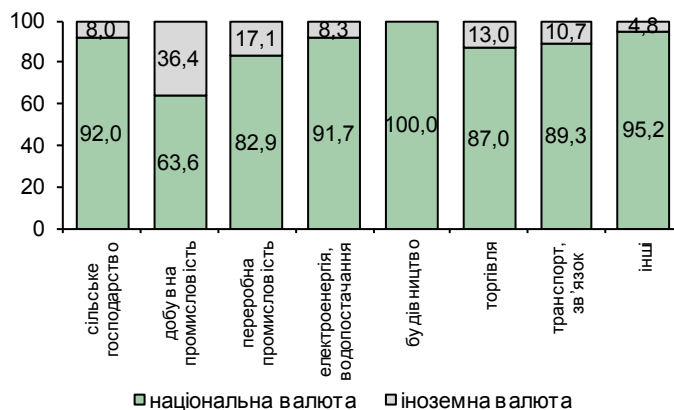



У національній валюті найбільше планують брати кредити респонденти підприємств будівництва (100,0%), “інших” видів економічної діяльності (95,2%) та сільського господарства (92,0%), в іноземній – підприємства добувної промисловості (36,4%) і переробної промисловості (17,1%) (таблиця 10.2 додатка 1).

### Умови отримання банківського кредиту

Респонденти третій квартал поспіль відзначали посилення жорсткості умов доступу до банківських кредитів для своїх підприємств – баланс оцінок підвищився до 55,6% (у I кварталі 2015 року – 47,6%).

Найсуттєвіше підвищили оцінки підприємства “інших” видів економічної діяльності – баланс відповідей 67,7% (у I кварталі 2015 року – 47,2%).

Знизили оцінки жорсткості умов надання кредитів порівняно з попереднім кварталом респонденти підприємств добувної промисловості та сільського господарства (зменшення на 7,1 п. п. та 1,0 п. п. відповідно).

Такі думки корелюють з оцінками поточного фінансово-економічного стану підприємств відповідних видів економічної діяльності (таблиця 9 додатка 1).

### Стримуючі фактори для отримання банківського кредиту

До найвпливовіших факторів, що можуть стати перешкодою для залучення нових кредитів, респонденти віднесли “**занадто високі ставки за кредитами**” (66,7%), “**значні коливання курсу гривні до іноземних валют**” (33,0%) та “**надмірні вимоги до застави**” (28,9%).

Крім цього, респонденти підприємств добувної промисловості, будівництва та “інших” видів економічної діяльності до перешкод віднесли “**наявність інших джерел фінансування**”, підприємств транспорту – “**непевненість у спроможності вчасно виконувати боргові зобов'язання**”, підприємства енерго- та водопостачання – “**занадто складну процедуру оформлення документів**” (таблиця 11 додатка 1).

### Проведення банківських операцій

Частка респондентів, які відзначили наявність проблем із проведенням операцій з коштами, розміщеними на банківських рахунках, знизилася до 15,7% (у I кварталі 2015 року – з 18,9%).

Найчастіше проблеми виникали в респондентів підприємств енерго- та водопостачання (24,4% респондентів), “інших” видів економічної діяльності (19,4% респондентів) і торгівлі (19,1% респондентів) (таблиця 12 додатка 1).

Оцінка щодо жорсткості кредитних умов.  
Баланс відповідей\*

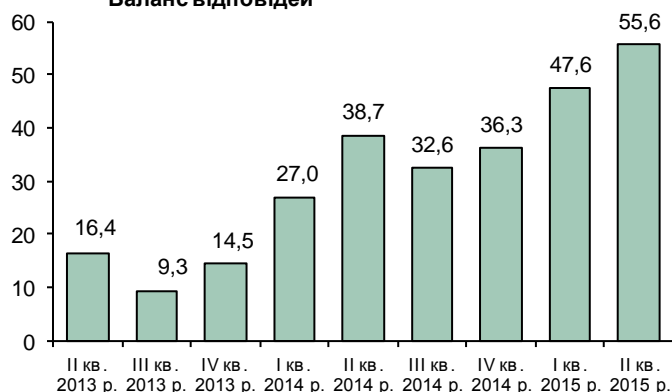

\* Різниця між відсотками відповідей респондентів “стали жорсткішими” та “пом'якшилися”.

Сприйняття факторів, які можуть найбільше вплинути на рішення щодо залучення підприємством кредитних послуг банків.  
Відсоток відповідей

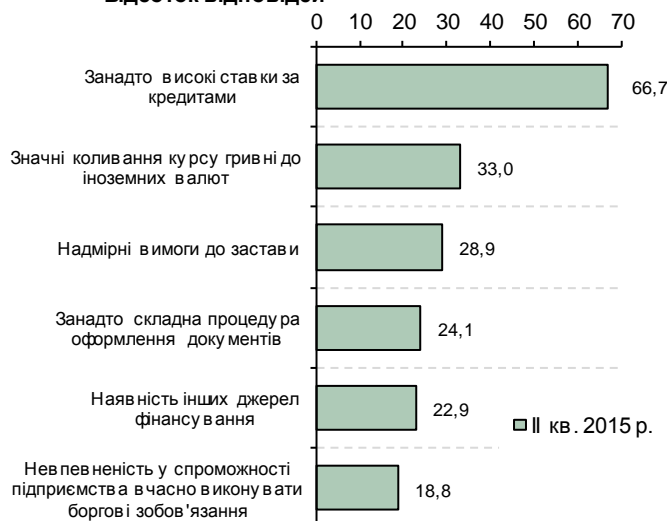

Динаміка оцінок наявності проблем зі своєчасним та повним проведенням операцій з коштами, розміщеними на банківських рахунках.  
Відсоток відповідей

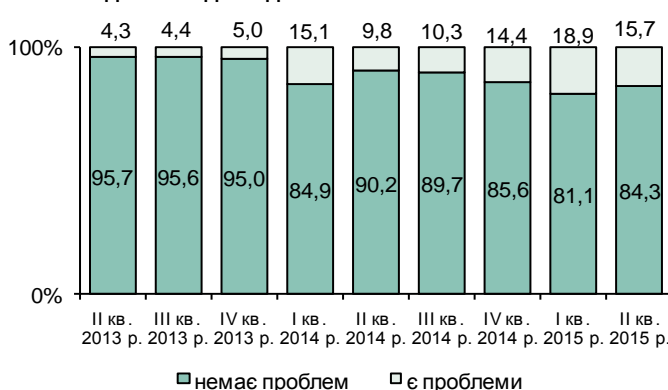

## Додаток 1. Основні баланси

**УМОВНІ ПОЗНАЧЕННЯ ТА ПОЯСНЕННЯ:**

Крапки (...) – відомостей немає.

Нуль (0; 0,0) – явища відбулися, але у вимірах, менших, ніж ті, що можуть бути виражені використаними в таблиці розрядами чисел.

Таблиця 1.1

<b>Структура вибірки</b>	
<b>Кількість підприємств, які взяли участь в опитуванні</b>	<b>851</b>
<b>Серед них:</b>	
<i>за розміром, %</i>	
38,5	малі
34,3	середні
27,1	великі
<i>за видами економічної діяльності, %</i>	
13,2	сільське господарство, лісове господарство та рибне господарство
6,0	добувна промисловість і розроблення кар'єрів
18,9	переробна промисловість
4,8	постачання електроенергії, газу, пари, водопостачання, каналізація, поводження з відходами
4,2	будівництво
13,6	оптова торгівля
6,8	роздрібна торгівля, ремонт автотранспортних засобів і мотоциклів
11,8	транспорт, складське господарство, поштова та кур'єрська діяльність, телекомунікації
20,7	інші
<i>за інтенсивністю зовнішніх зв'язків, %</i>	
41,7	здійснюють зовнішньоекономічні операції
9,0	здійснюють лише експортні операції
8,1	здійснюють лише імпортні операції
24,6	здійснюють експортно-імпортні операції
58,3	не здійснюють зовнішньоекономічних операцій
<i>за фінансово-економічним станом на момент опитування, %</i>	
15,1	добрий
63,9	задовільний
21,0	поганий
<i>Інше, %</i>	
90,8	респонденти вважають, що знайомі з діяльністю Національного банку України
22,4	із них стежать за діяльністю Національного банку України постійно

Таблиця 1.2

## Розподіл респондентів за основним видом діяльності підприємств (за КВЕД)

Підприємства	% відповідей										
	1	2	3	4	5	6	7	8	9	10	11
А	Сільське господарство, лісове господарство та рибне господарство	Добувна промисловість і розроблення кар'єрів	Переробна промисловість	Постачання електроенергії, газу, пари, водопостачання, каналізація, поводження з відходами	Будівництво	Оптова торгівля	Роздрібна торгівля, ремонт автотранспортних засобів і мотоциклів	Транспорт, складське господарство, поштова та кур'єрська діяльність, телекомунікації	Інші	Σ	Кількість відповідей
<b>Усього</b>	<b>13,2</b>	<b>6,0</b>	<b>18,9</b>	<b>4,8</b>	<b>4,2</b>	<b>13,6</b>	<b>6,8</b>	<b>11,8</b>	<b>20,7</b>	<b>100,0</b>	<b>851</b>
сільське господарство, лісове господарство та рибне господарство	100,0	0,0	0,0	0,0	0,0	0,0	0,0	0,0	0,0	100,0	112
добувна промисловість і розроблення кар'єрів	0,0	100,0	0,0	0,0	0,0	0,0	0,0	0,0	0,0	100,0	51
переробна промисловість	0,0	0,0	100,0	0,0	0,0	0,0	0,0	0,0	0,0	100,0	161
постачання електроенергії, газу, пари, водопостачання, каналізація, поводження з відходами	0,0	0,0	0,0	100,0	0,0	0,0	0,0	0,0	0,0	100,0	41
будівництво	0,0	0,0	0,0	0,0	100,0	0,0	0,0	0,0	0,0	100,0	36
оптова і роздрібна торгівля, ремонт автотранспортних засобів і мотоциклів	0,0	0,0	0,0	0,0	0,0	66,7	33,3	0,0	0,0	100,0	174
транспорт, складське господарство, поштова та кур'єрська діяльність, телекомунікації	0,0	0,0	0,0	0,0	0,0	0,0	0,0	100,0	0,0	100,0	100
інші	0,0	0,0	0,0	0,0	0,0	0,0	0,0	0,0	100,0	100,0	176
малі	11,9	6,4	11,0	0,0	6,4	15,9	7,6	11,6	29,3	100,0	328
середні	17,8	4,1	18,8	2,7	4,1	17,5	5,8	9,6	19,5	100,0	292
великі	9,1	7,8	30,3	14,3	1,3	5,6	6,9	14,7	10,0	100,0	231
здійснюють експортно-імпорتنі операції:											
лише експортні операції	22,1	7,8	20,8	0,0	0,0	15,6	2,6	0,0	27,3	100,0	77
лише імпорتنі операції	11,6	7,2	17,4	2,9	2,9	33,3	11,6	2,9	10,1	100,0	69
експортні та імпорتنі операції	4,3	4,8	41,1	1,9	0,5	18,2	1,0	15,3	12,9	100,0	209
не здійснюють	15,7	6,0	9,5	7,1	6,7	8,7	9,3	12,7	24,4	100,0	496
які в наступні 12 місяців очікують:											
збільшення обсягів реалізації	20,8	4,7	23,1	4,2	2,8	12,7	7,1	10,4	14,2	100,0	212
зменшення обсягів реалізації	9,2	3,9	14,1	3,9	5,3	18,0	7,3	10,7	27,7	100,0	206
прискорення зростання цін реалізації	12,1	5,6	22,4	5,6	3,9	16,4	7,5	9,0	17,5	100,0	536
які постійно стежать за діяльністю Національного банку України	11,1	4,7	18,9	4,2	3,2	18,9	4,2	11,6	19,5	100,0	190
Вінницька область	25,0	0,0	17,9	7,1	3,6	7,1	7,1	10,7	21,4	100,0	28
Волинська область	22,2	0,0	27,8	0,0	5,6	16,7	5,6	16,7	5,6	100,0	18
Дніпропетровська область	5,0	26,7	20,8	5,0	2,5	14,2	1,7	8,3	15,8	100,0	120
Житомирська область	22,7	9,1	18,2	4,5	4,5	4,5	9,1	9,1	18,2	100,0	22
Закарпатська область	10,0	0,0	25,0	0,0	5,0	10,0	20,0	10,0	20,0	100,0	20
Запорізька область	9,5	2,4	35,7	9,5	2,4	7,1	7,1	7,1	19,0	100,0	42
Івано-Франківська область	13,8	10,3	13,8	10,3	6,9	3,4	13,8	6,9	20,7	100,0	29
Київська область та м. Київ	3,3	0,0	14,0	0,0	7,3	26,0	6,7	12,7	28,0	100,0	150
Кіровоградська область	28,6	4,8	19,0	4,8	0,0	4,8	9,5	14,3	14,3	100,0	21
Львівська область	9,8	3,9	13,7	3,9	3,9	11,8	13,7	11,8	27,5	100,0	51
Миколаївська область	19,2	0,0	23,1	7,7	3,8	15,4	3,8	15,4	11,5	100,0	26
Одеська область	7,7	0,0	13,5	3,8	5,8	21,2	0,0	25,0	23,1	100,0	52
Полтавська область	17,4	13,0	28,3	2,2	2,2	8,7	2,2	13,0	13,0	100,0	46
Рівненська область	21,1	0,0	15,8	15,8	5,3	5,3	10,5	10,5	15,8	100,0	19
Сумська область	20,8	4,2	16,7	4,2	0,0	12,5	8,3	8,3	25,0	100,0	24
Тернопільська область	29,4	0,0	11,8	0,0	5,9	5,9	11,8	11,8	23,5	100,0	17
Харківська область	10,9	3,1	17,2	6,3	4,7	14,1	7,8	10,9	25,0	100,0	64
Херсонська область	29,4	0,0	23,5	5,9	0,0	11,8	5,9	17,6	5,9	100,0	17
Хмельницька область	26,1	0,0	17,4	8,7	4,3	8,7	4,3	8,7	21,7	100,0	23
Черкаська область	25,0	0,0	25,0	3,6	3,6	10,7	7,1	10,7	14,3	100,0	28
Чернівецька область	25,0	0,0	8,3	8,3	8,3	0,0	16,7	8,3	25,0	100,0	12
Чернігівська область	22,7	4,5	18,2	4,5	0,0	4,5	9,1	9,1	27,3	100,0	22

Таблиця 2.1

## Оцінка респондентів поточного фінансово-економічного стану своїх підприємств

Підприємства	Добрий			Задовільний			Поганий			Σ 4=1+2+3	Кількість відповідей	Баланс відповідей						Зміна в п. п.:	
	1			2			3					II кв. 2014 р.						II кв. 2015 р.	
	1	2	3	4	5	6	7	8	9			10=1-3	11=10-9	12=10-6					
<b>Усього</b>	<b>15,1</b>	<b>63,9</b>	<b>21,0</b>	<b>100,0</b>	<b>841</b>	<b>-12,5</b>	<b>-8,2</b>	<b>-15,6</b>	<b>-5,9</b>	<b>9,6</b>	<b>6,6</b>								
сільське господарство, лісове господарство та рибне господарство	26,8	65,2	8,0	100,0	112	3,0	9,6	8,7	18,8	19,5	15,7								
добува промисловість і розроблення кар'єрів	13,7	60,8	25,5	100,0	51	-8,8	11,4	2,9	-17,1	-11,8	-3,0								
переробна промисловість	11,9	66,3	21,9	100,0	160	-15,4	-12,0	-5,9	-10,8	-10,0	5,4								
постачання електроенергії, газу, пари, водопостачання, каналізація, поводження з відходами	7,3	73,2	19,5	100,0	41	-6,7	-14,9	-19,6	-21,3	-12,2	-5,5								
будівництво	8,6	62,9	28,6	100,0	35	-22,0	-17,1	-10,5	-31,4	-20,0	2,0								
оптова і роздрібна торгівля, ремонт автотранспортних засобів і мотоциклів	20,9	59,9	19,2	100,0	172	-9,4	-12,1	-0,5	-10,3	1,7	11,2								
транспорт, складське господарство, поштова та кур'єрська діяльність, телекомунікації	10,2	64,3	25,5	100,0	98	-21,7	-14,4	-20,0	-32,6	-15,3	6,3								
інші	11,0	63,4	25,6	100,0	172	-16,8	-11,1	-10,4	-22,7	-14,5	2,2								
малі	9,0	64,8	26,2	100,0	321	-22,7	-15,4	-15,7	-25,0	-17,1	7,9								
середні	17,2	62,4	20,3	100,0	290	-12,0	-5,7	-1,9	-12,5	-3,1	9,4								
великі	20,9	64,3	14,8	100,0	230	-3,7	-4,2	1,0	-9,5	6,1	15,6								
здійснюють експортно-імпорتنі операції:																			
лише експортні операції	22,1	62,3	15,6	100,0	77	-10,2	1,6	-9,1	10,1	6,5	-3,6								
лише імпорتنі операції	19,4	62,7	17,9	100,0	67	3,4	6,0	-5,3	-7,8	1,5	9,3								
експортні та імпорتنі операції	17,4	65,7	16,9	100,0	207	-7,2	-5,8	1,6	-12,8	0,5	13,2								
не здійснюють	12,4	63,5	24,1	100,0	490	-17,5	-12,0	-8,0	-21,0	-11,6	9,4								
які в наступні 12 місяців очікують:																			
збільшення обсягів реалізації	28,1	55,7	16,2	100,0	210	-8,5	4,7	8,4	2,6	11,9	9,3								
зменшення обсягів реалізації	6,0	56,2	37,8	100,0	201	-33,5	-26,5	-24,2	-35,7	-31,8	3,9								
прискорення зростання цін реалізації	16,7	64,8	18,5	100,0	534	-11,6	-5,8	-4,4	-12,0	-1,9	10,1								
які постійно стежать за діяльністю																			
Національного банку України	23,5	57,2	19,3	100,0	187	-4,5	1,2	1,4	-12,5	4,3	16,7								
Вінницька область	15,4	76,9	7,7	100,0	26	-5,7	-14,3	-5,4	-9,8	7,7	17,4								
Волинська область	33,3	61,1	5,6	100,0	18	4,8	30,0	-15,0	-15,0	27,8	42,8								
Дніпропетровська область	9,2	65,0	25,8	100,0	120	-2,0	2,9	1,4	-11,4	-16,7	-5,2								
Житомирська область	4,5	81,8	13,6	100,0	22	-23,1	-12,0	-8,0	-16,0	-9,1	6,9								
Закарпатська область	35,0	55,0	10,0	100,0	20	-10,0	-13,0	-8,7	-13,6	25,0	38,6								
Запорізька область	14,3	45,2	40,5	100,0	42	-22,8	-18,4	-19,6	-14,3	-26,2	-11,9								
Івано-Франківська область	37,9	55,2	6,9	100,0	29	0,0	0,0	28,1	21,9	31,0	31,0								
Київська область та м. Київ	10,4	59,7	29,9	100,0	144	-21,7	-22,5	-11,2	-35,0	-19,4	15,5								
Кіровоградська область	9,5	81,0	9,5	100,0	21	-8,7	4,2	8,3	-4,2	0,0	4,2								
Львівська область	23,5	56,9	19,6	100,0	51	-3,8	11,7	1,7	-10,3	3,9	14,3								
Миколаївська область	23,1	57,7	19,2	100,0	26	-3,0	-6,9	0,0	-6,9	3,8	10,7								
Одеська область	16,0	62,0	22,0	100,0	50	-5,5	-21,7	-21,7	-27,1	-6,0	21,1								
Полтавська область	15,2	76,1	8,7	100,0	46	-3,5	-7,5	-3,8	-1,9	6,5	8,4								
Рівненська область	10,5	78,9	10,5	100,0	19	-4,8	-4,5	4,5	-13,6	0,0	13,6								
Сумська область	16,7	70,8	12,5	100,0	24	-19,2	-25,9	-14,8	-22,2	4,2	26,4								
Тернопільська область	35,3	52,9	11,8	100,0	17	-5,3	21,1	36,8	21,1	23,5	2,5								
Харківська область	7,8	65,6	26,6	100,0	64	-17,1	-14,9	-12,3	-16,2	-18,8	-2,5								
Херсонська область	5,9	76,5	17,6	100,0	17	-29,2	9,5	-4,8	-30,0	-11,8	18,2								
Хмельницька область	17,4	65,2	17,4	100,0	23	0,0	-7,7	-7,7	-7,7	0,0	7,7								
Черкаська область	3,6	64,3	32,1	100,0	28	-16,1	-34,4	-28,1	-51,6	-28,6	23,0								
Чернівецька область	33,3	58,3	8,3	100,0	12	-25,0	-7,1	-7,1	-7,1	25,0	17,9								
Чернігівська область	18,2	68,2	13,6	100,0	22	-13,6	4,0	8,0	-24,0	4,5	28,5								

Таблиця 2.2

Оцінка респондентів поточного рівня залишків готової продукції власного виробництва порівняно з бажаним

Підприємства	Занадто високий		Занадто низький	Нормальний	Σ 4=1+2+3	Кількість відповідей	Баланс відповідей						% відповідей		
	1	2					3	4	5	6	7	8	9	10=1-2	11=10-9
<b>Усього</b>	<b>8,5</b>	<b>19,9</b>	<b>71,5</b>	<b>100,0</b>	<b>100,0</b>	<b>386</b>	<b>-3,3</b>	<b>-3,0</b>	<b>-4,2</b>	<b>-9,9</b>	<b>-11,4</b>	<b>-1,5</b>	<b>-8,1</b>		
сільське господарство, лісове господарство та рибне господарство	3,9	24,3	71,8	100,0	103	103	-17,1	-6,4	-8,4	-15,3	-20,4	-5,1	-3,3		
добувна промисловість і розроблення кар'єрів	5,3	15,8	78,9	100,0	38	38	12,8	0,0	-28,6	-15,6	-10,5	5,1	-23,3		
переробна промисловість	10,9	16,7	72,5	100,0	138	138	-0,9	-3,0	1,8	-4,8	-5,8	-1,0	-4,9		
переробна електроенергії, газу, пари, водопостачання, каналізація, поводження з відходами	0,0	25,0	75,0	100,0	4	4	-25,0	0,0	0,0	0,0	-25,0	-25,0	0,0		
будівництво	25,0	8,3	66,7	100,0	12	12	14,3	0,0	5,3	-21,4	16,7	38,1	2,4		
оптова і роздрібна торгівля, ремонт автотранспортних засобів і мотоциклів	10,7	19,6	69,6	100,0	56	56	-1,3	4,5	-4,1	-16,4	-8,9	7,5	-7,6		
транспорт, складське господарство, поштова та кур'єрська діяльність, телекомунікації	0,0	0,0	100,0	100,0	8	8	-11,1	-33,3	-20,0	-11,1	0,0	11,1	11,1		
інші	11,1	37,0	51,9	100,0	27	27	0,0	-2,4	-2,6	2,8	-25,9	-28,7	-25,9		
малі	8,3	31,2	60,6	100,0	109	109	-13,2	-5,8	-10,5	-21,0	-22,9	-2,0	-9,8		
середні	8,9	17,1	74,0	100,0	146	146	-3,9	-3,6	-8,1	-9,2	-8,2	1,0	-4,3		
великі	8,4	13,7	77,9	100,0	131	131	3,0	-0,6	4,3	-3,6	-5,3	-1,7	-8,4		
здійснюють експортно-імпорتنі операції:															
лише експортні операції	3,8	25,0	71,2	100,0	52	52	-9,6	-5,4	-14,3	-8,5	-21,2	-12,6	-11,5		
лише імпорتنі операції	3,1	12,5	84,4	100,0	32	32	-13,9	5,6	-6,3	-12,9	-9,4	3,5	4,5		
експортні та імпорتنі операції	14,7	14,7	70,5	100,0	129	129	5,2	0,6	-0,6	1,9	0,0	-1,9	-5,2		
не здійснюють	6,4	23,7	69,9	100,0	173	173	-7,2	-6,1	-4,7	-18,7	-17,3	1,4	-10,1		
які в наступні 12 місяців очікують:															
збільшення обсягів реалізації	5,6	16,1	78,2	100,0	124	124	-3,6	-7,0	-3,0	-5,6	-10,5	-4,8	-6,9		
зменшення обсягів реалізації	20,5	30,1	49,3	100,0	73	73	8,1	10,2	3,9	-8,6	-9,6	-1,0	-17,7		
прискорення зростання цін реалізації	8,5	17,0	74,5	100,0	259	259	0,3	-1,2	-1,3	-9,2	-8,5	0,7	-8,8		
які постійно стежать за діяльністю															
Национального банку України	13,3	16,7	70,0	100,0	90	90	5,9	-2,4	-0,9	-0,8	-3,3	-2,6	-9,2		
Вінницька область	0,0	25,0	75,0	100,0	12	12	0,0	-11,1	-23,1	7,7	-25,0	-32,7	-25,0		
Волинська область	6,7	20,0	73,3	100,0	15	15	16,7	0,0	22,2	11,1	-13,3	-24,4	-30,0		
Дніпропетровська область	8,2	14,8	77,0	100,0	61	61	-6,1	-5,2	-13,0	-16,9	-6,6	10,4	-0,5		
Житомирська область	11,1	11,1	77,8	100,0	9	9	0,0	0,0	-6,7	-8,3	0,0	8,3	0,0		
Закарпатська область	0,0	22,2	77,8	100,0	9	9	-7,1	-18,2	9,1	-15,4	-22,2	-6,8	-15,1		
Запорізька область	15,0	45,0	40,0	100,0	20	20	-5,9	-3,4	0,0	-3,6	-30,0	-26,4	-24,1		
Івано-Франківська область	7,1	0,0	92,9	100,0	14	14	-7,1	-5,6	0,0	-15,0	7,1	22,1	14,3		
Київська область та м. Київ	18,5	14,8	66,7	100,0	54	54	-3,2	8,5	-5,1	-1,9	3,7	5,6	6,9		
Кіровоградська область	7,7	23,1	69,2	100,0	13	13	-9,1	-25,0	8,3	0,0	-15,4	-15,4	-6,3		
Львівська область	10,5	15,8	73,7	100,0	19	19	-4,5	-12,9	-8,3	-20,8	-5,3	15,6	-0,7		
Миколаївська область	0,0	8,3	91,7	100,0	12	12	-7,7	-18,2	0,0	0,0	-8,3	-8,3	-0,6		
Одеська область	11,1	27,8	61,1	100,0	18	18	-3,8	0,0	-16,7	-29,2	-16,7	12,5	-12,8		
Полтавська область	11,5	19,2	69,2	100,0	26	26	-7,4	-10,3	3,6	0,0	-7,7	-7,7	-0,3		
Рівненська область	0,0	33,3	66,7	100,0	9	9	0,0	7,1	-16,7	-9,1	-33,3	-24,2	-33,3		
Сумська область	10,0	40,0	50,0	100,0	10	10	-8,3	-6,7	-23,1	-7,7	-30,0	-22,3	-21,7		
Тернопільська область	0,0	0,0	100,0	100,0	9	9	-25,0	0,0	0,0	0,0	0,0	0,0	25,0		
Харківська область	9,7	9,7	80,6	100,0	31	31	-5,9	10,8	0,0	-5,4	0,0	5,4	5,9		
Херсонська область	0,0	28,6	71,4	100,0	7	7	-23,1	-7,7	0,0	-44,4	-28,6	15,9	-5,5		
Хмельницька область	0,0	27,3	72,7	100,0	11	11	0,0	0,0	11,8	-7,7	-27,3	-19,6	-27,3		
Черкаська область	0,0	37,5	62,5	100,0	16	16	-5,9	5,0	-6,3	-28,6	-37,5	-8,9	-31,6		
Чернівецька область	0,0	33,3	66,7	100,0	3	3	0,0	0,0	-16,7	9,1	-33,3	-42,4	-33,3		
Чернігівська область	0,0	37,5	62,5	100,0	8	8	-7,7	-12,5	6,3	-30,8	-37,5	-6,7	-29,8		

Таблиця 2.3

Оцінка респондентів поточної спроможності їх підприємств задовольнити неочікуване збільшення попиту

% відповідей

Підприємства	Працюючи не на повну потужність	Працюючи майже на повну потужність	Залучаючи додаткові потужності	Σ	Кількість відповідей
A	1	2	3	4=1+2+3	5
<b>Усього</b>	<b>33,8</b>	<b>49,9</b>	<b>16,3</b>	<b>100,0</b>	<b>808</b>
сільське господарство, лісове господарство та рибне господарство	20,6	57,0	22,4	100,0	107
добувна промисловість і розроблення кар'єрів	54,9	43,1	2,0	100,0	51
переробна промисловість	32,3	50,0	17,7	100,0	158
постачання електроенергії, газу, пари, водопостачання, каналізація, поводження з відходами	50,0	35,0	15,0	100,0	40
будівництво	33,3	45,5	21,2	100,0	33
оптова і роздрібна торгівля, ремонт автотранспортних засобів і мотоциклів	36,6	49,1	14,3	100,0	161
транспорт, складське господарство, поштова та кур'єрська діяльність, телекомунікації	35,9	47,8	16,3	100,0	92
інші	29,5	53,6	16,9	100,0	166
малі	37,9	44,3	17,8	100,0	309
середні	29,7	52,5	17,8	100,0	276
великі	33,2	54,3	12,6	100,0	223
здійснюють експортно-імпортні операції:					
лише експортні операції	31,1	54,1	14,9	100,0	74
лише імпортні операції	31,3	56,7	11,9	100,0	67
експортні та імпортні операції	31,0	49,5	19,5	100,0	200
не здійснюють	35,8	48,4	15,8	100,0	467
які в наступні 12 місяців очікують:					
збільшення обсягів реалізації	29,6	56,2	14,3	100,0	203
зменшення обсягів реалізації	39,5	39,5	21,0	100,0	195
прискорення зростання цін реалізації	34,1	48,9	17,0	100,0	513
які постійно стежать за діяльністю					
Національного банку України	36,1	47,5	16,4	100,0	183
Вінницька область	34,8	43,5	21,7	100,0	23
Волинська область	6,3	75,0	18,8	100,0	16
Дніпропетровська область	43,3	41,7	15,0	100,0	120
Житомирська область	36,4	40,9	22,7	100,0	22
Закарпатська область	27,8	61,1	11,1	100,0	18
Запорізька область	35,7	54,8	9,5	100,0	42
Івано-Франківська область	42,9	35,7	21,4	100,0	28
Київська область та м. Київ	34,3	45,5	20,1	100,0	134
Кіровоградська область	23,8	52,4	23,8	100,0	21
Львівська область	34,0	40,0	26,0	100,0	50
Миколаївська область	15,4	76,9	7,7	100,0	26
Одеська область	34,1	40,9	25,0	100,0	44
Полтавська область	21,7	63,0	15,2	100,0	46
Рівненська область	26,3	68,4	5,3	100,0	19
Сумська область	20,8	75,0	4,2	100,0	24
Тернопільська область	47,1	47,1	5,9	100,0	17
Харківська область	37,5	48,4	14,1	100,0	64
Херсонська область	56,3	43,8	0,0	100,0	16
Хмельницька область	22,7	59,1	18,2	100,0	22
Черкаська область	32,0	60,0	8,0	100,0	25
Чернівецька область	41,7	50,0	8,3	100,0	12
Чернігівська область	31,6	42,1	26,3	100,0	19

Таблиця 3

## Індекс ділових очікувань на наступні 12 місяців

Підприємства	II кв. 2014 р.	III кв. 2014 р.	IV кв. 2014 р.	I кв. 2015 р.	II кв. 2015 р.	Зміна в п. п. до:	
						I кв. 2015 р. 6=5-4	II кв. 2014 р. 7=5-1
A	1	2	3	4	5		
<b>Усього</b>	<b>101,5</b>	<b>93,2</b>	<b>96,1</b>	<b>83,5</b>	<b>94,5</b>	<b>11,0</b>	<b>-7,0</b>
сільське господарство, лісове господарство та рибне господарство	110,7	101,1	101,7	98,5	101,9	3,4	-8,8
добувна промисловість і розроблення кар'єрів	99,3	108,2	95,1	100,4	98,8	-1,7	-0,6
переробна промисловість	103,4	94,1	102,9	87,1	100,6	13,5	-2,8
постачання електроенергії, газу, пари, водопостачання, каналізація, поводження з відходами	108,7	96,5	102,1	84,6	100,6	16,0	-8,1
будівництво	109,4	94,1	102,7	80,5	84,8	4,3	-24,6
оптова і роздрібна торгівля, ремонт автотранспортних засобів і мотоциклів	99,5	93,0	95,4	75,0	94,4	19,5	-5,0
транспорт, складське господарство, поштова та кур'єрська діяльність, телекомунікації	100,0	87,1	91,3	73,6	94,2	20,6	-5,8
інші	93,0	85,1	86,7	79,2	83,6	4,3	-9,4
малі	101,8	94,1	93,2	78,8	83,9	5,1	-17,9
середні	98,9	92,4	91,8	84,6	99,9	15,4	1,0
великі	103,8	93,1	104,2	86,8	102,3	15,5	-1,5
здійснюють експортно-імпорتنі операції:							
лише експортні операції	103,0	97,3	98,5	96,4	97,9	1,5	-5,1
лише імпорتنі операції	108,3	107,3	103,5	94,3	93,6	-0,6	-14,7
експортні та імпорتنі операції	101,9	94,3	100,4	81,8	96,8	15,0	-5,1
не здійснюють	100,2	90,1	93,0	81,3	93,1	11,8	-7,1
які в наступні 12 місяців очікують:							
збільшення обсягів реалізації	146,0	144,9	147,7	139,1	144,2	5,1	-1,8
зменшення обсягів реалізації	45,2	43,1	41,8	37,3	38,6	1,3	-6,6
прискорення зростання цін реалізації	105,3	95,7	98,3	84,4	98,0	13,6	-7,3
які постійно стежать за діяльністю							
Національного банку України	101,6	100,0	100,6	82,6	95,5	12,9	-6,0
Вінницька область	120,0	102,3	94,4	91,6	107,8	16,2	-12,2
Волинська область	124,9	75,7	113,0	96,2	115,1	18,9	-9,8
Дніпропетровська область	100,4	98,9	101,3	88,7	94,2	5,5	-6,2
Житомирська область	95,4	92,2	79,7	57,6	94,4	36,8	-1,1
Закарпатська область	106,8	99,0	102,0	105,9	105,6	-0,3	-1,2
Запорізька область	86,7	78,4	80,4	89,8	79,0	-10,7	-7,6
Івано-Франківська область	122,5	84,3	115,0	92,1	135,9	43,8	13,3
Київська область та м. Київ	101,1	89,3	89,6	69,4	88,2	18,8	-12,9
Кіровоградська область	107,6	95,7	107,0	82,5	96,2	13,7	-11,5
Львівська область	125,5	114,6	101,8	101,6	107,1	5,5	-18,4
Миколаївська область	102,4	103,4	89,0	80,7	70,0	-10,7	-32,4
Одеська область	97,5	82,8	83,6	75,7	90,6	14,8	-7,0
Полтавська область	102,9	104,8	100,0	87,1	97,4	10,3	-5,5
Рівненська область	112,4	108,3	100,9	83,6	93,7	10,0	-18,7
Сумська область	109,8	101,6	98,2	98,6	111,7	13,1	1,8
Тернопільська область	129,9	101,5	117,5	107,8	93,6	-14,2	-36,3
Харківська область	96,7	84,2	102,5	79,8	92,6	12,8	-4,2
Херсонська область	87,7	86,4	101,0	62,7	87,1	24,3	-0,6
Хмельницька область	102,8	89,9	86,5	70,8	104,1	33,3	1,3
Черкаська область	112,3	66,3	66,9	63,2	81,5	18,3	-30,7
Чернівецька область	109,0	114,4	132,4	94,6	80,8	-13,8	-28,2
Чернігівська область	100,9	94,7	110,4	84,0	81,2	-2,8	-19,7

Таблиця 3.1

Оцінка респондентів фінансово-економічного стану своїх підприємств у наступні 12 місяців

Підприємства	Покращиться			Залишиться без змін			Погіршиться			Σ 4=1+2+3	Кількість відповідей	Баланс відповідей						% відповідей		
	1	2	3	4	5	6	7	8	9			10=1-3	11=10-9	12=10-6	I кв. 2014 р.	II кв. 2015 р.	III кв. 2014 р.	IV кв. 2014 р.	I кв. 2015 р.	II кв. 2014 р.
<b>Усього</b>	<b>18,2</b>	<b>60,6</b>	<b>21,2</b>	<b>100,0</b>	<b>819</b>	<b>8,3</b>	<b>-5,7</b>	<b>-7,1</b>	<b>-21,5</b>	<b>-3,1</b>	<b>18,5</b>	<b>-11,3</b>								
сільське господарство, лісове господарство та рибне господарство	21,9	62,9	15,2	100,0	105	16,2	-6,0	-2,9	-15,5	6,7	22,2	-9,5								
добувна промисловість і розроблення кар'єрів	21,6	58,8	19,6	100,0	51	12,5	6,8	-12,1	0,0	2,0	2,0	-10,5								
переробна промисловість	22,1	64,3	13,6	100,0	154	11,5	-5,6	4,9	-12,8	8,4	21,2	-3,0								
постачання електроенергії, газу, пари, водопостачання, каналізація, поводження з відходами	12,5	60,0	27,5	100,0	40	2,2	-18,2	-6,5	-22,7	-15,0	7,7	-17,2								
будівництво	14,7	64,7	20,6	100,0	34	30,0	2,9	2,6	-19,4	-5,9	13,6	-35,9								
оптова і роздрібна торгівля, ремонт автотранспортних засобів і мотоциклів	22,5	56,2	21,3	100,0	169	6,6	-3,1	-8,8	-30,0	1,2	31,2	-5,5								
транспорт, складське господарство, поштова та кур'єрська діяльність, телекомунікації	12,6	61,1	26,3	100,0	95	-5,1	-9,5	-19,4	-34,4	-13,7	20,7	-8,6								
інші	12,3	59,6	28,1	100,0	171	7,4	-7,7	-14,2	-23,8	-15,8	8,0	-23,2								
малі	13,0	58,5	28,5	100,0	316	12,5	-5,7	-5,9	-26,1	-15,5	10,6	-28,0								
середні	21,1	62,4	16,5	100,0	279	6,9	-5,7	-12,0	-20,5	4,7	25,1	-2,2								
великі	21,9	61,2	17,0	100,0	224	5,7	-5,6	-2,4	-18,3	4,9	23,2	-0,8								
здійснюють експортно-імпорнтні операції:																				
лише експортні операції	27,4	47,9	24,7	100,0	73	9,3	13,1	-12,3	-14,1	2,7	16,8	-6,5								
лише імпорнтні операції	17,4	60,9	21,7	100,0	69	11,6	7,3	1,4	-9,8	-4,3	5,5	-16,0								
експортні та імпорнтні операції	22,4	58,2	19,4	100,0	201	9,0	-6,8	-20,9	-20,9	3,0	23,8	-6,0								
не здійснюють	15,1	63,4	21,4	100,0	476	7,5	-9,2	-9,4	-24,0	-6,3	17,7	-13,8								
які в наступні 12 місяців очікують:																				
збільшення обсягів реалізації	59,0	36,6	4,4	100,0	205	69,6	60,0	59,2	42,9	54,6	11,8	-15,0								
зменшення обсягів реалізації	1,5	35,0	63,5	100,0	197	-65,7	-71,2	-75,1	-78,8	-61,9	16,8	3,7								
прискорення зростання ціни реалізації	20,2	59,7	20,0	100,0	519	12,4	-3,8	-3,7	-20,2	0,2	20,4	-12,2								
які постійно стежать за діяльністю																				
Національного банку України	20,4	54,8	24,7	100,0	186	13,7	0,0	-3,3	-22,8	-4,3	18,5	-18,0								
Вінницька область	16,0	76,0	8,0	100,0	25	37,1	-8,6	-5,4	-24,4	8,0	32,4	-29,1								
Волинська область	50,0	31,3	18,8	100,0	16	15,0	-35,0	-40,0	-30,0	31,3	61,3	16,3								
Дніпропетровська область	20,8	57,5	21,7	100,0	120	7,4	12,9	5,0	-10,8	10,0	-8,2									
Житомирська область	10,0	75,0	15,0	100,0	20	7,7	-12,0	-32,0	-56,0	-5,0	51,0	-12,7								
Закарпатська область	22,2	61,1	16,7	100,0	18	10,0	0,0	9,1	5,0	5,6	0,6	-4,4								
Запорізька область	19,0	47,6	33,3	100,0	42	-1,8	-26,5	-14,3	-14,3	0,0	-12,5									
Івано-Франківська область	37,9	55,2	6,9	100,0	29	33,3	-3,1	18,2	-25,9	31,0	57,0	-2,3								
Київська область та м. Київ	15,6	58,9	25,5	100,0	141	15,2	-4,7	-12,8	-28,0	-9,9	18,0	-25,1								
Кіровоградська область	14,3	66,7	19,0	100,0	21	0,0	-16,7	-27,3	-22,7	-4,8	18,0	-4,8								
Львівська область	31,4	58,8	9,8	100,0	51	34,6	20,7	-3,5	1,8	21,6	19,8	-13,0								
Миколаївська область	7,7	61,5	30,8	100,0	26	9,1	0,0	0,0	-17,2	-32,1	-5,8	-32,2								
Одеська область	12,8	59,6	27,7	100,0	47	2,8	-23,2	-35,7	-30,8	-14,9	15,9	-17,7								
Полтавська область	10,9	69,6	19,6	100,0	46	10,7	7,8	-3,9	-22,6	-8,7	13,9	-19,4								
Рівненська область	10,5	78,9	10,5	100,0	19	14,3	4,5	-4,5	-22,7	0,0	22,7	-14,3								
Сумська область	25,0	62,5	12,5	100,0	24	20,0	-8,7	-3,8	-20,0	12,5	32,5	-7,5								
Тернопільська область	23,5	58,8	17,6	100,0	17	42,1	-5,6	26,3	0,0	5,9	5,9	-36,2								
Харківська область	15,6	57,8	26,6	100,0	64	-2,6	-13,5	0,0	-29,7	-10,9	18,8	-8,3								
Херсонська область	11,8	64,7	23,5	100,0	17	-13,0	-23,5	-14,3	-57,1	-11,8	45,4	1,3								
Хмельницька область	18,2	63,6	18,2	100,0	22	-18,2	-28,0	-24,0	-34,6	0,0	34,6	18,2								
Черкаська область	18,2	54,5	27,3	100,0	22	22,6	-37,5	-31,3	-31,0	-9,1	21,9	-31,7								
Чернівецька область	9,1	72,7	18,2	100,0	11	43,8	0,0	64,3	0,0	-9,1	-9,1	-52,8								
Чернігівська область	0,0	76,2	23,8	100,0	21	9,5	-4,0	20,0	-16,0	-23,8	-7,8	-33,3								



Таблиця 3.2

## Очікування респондентів щодо змін загальних обсягів реалізації продукції (послуг) їх підприємствами в наступні 12 місяців

Підприємства	% відповідей																	
	Збільшаться			Залишаться без змін			Зменшаться			Σ			Кількість відповідей			Зміна в п.п.:		
	1	2	3	4=1+2+3	5	6	7	8	9	10=1-3	11=10-9	12=10-6	I кв. 2014 р.	II кв. 2014 р.	I кв. 2015 р.	II кв. 2015 р.		
<b>Усього</b>	<b>25,1</b>	<b>50,6</b>	<b>24,3</b>	<b>100,0</b>	<b>846</b>	<b>10,7</b>	<b>-3,1</b>	<b>-1,5</b>	<b>-12,6</b>	<b>0,7</b>	<b>13,3</b>	<b>-10,0</b>						
сільське господарство, лісове господарство та рибне господарство	39,3	43,8	17,0	100,0	112	43,5	15,0	15,9	17,1	22,3	5,3	-21,2						
добувна промисловість і розроблення кар'єрів	19,6	64,7	15,7	100,0	51	3,4	9,1	-2,9	12,2	3,9	-8,3	0,5						
переробна промисловість	30,4	51,6	18,0	100,0	161	12,4	-0,5	11,4	-2,2	12,4	14,6	0,0						
постачання електроенергії, газу, пари, водопостачання, каналізація, поводження з відходами	22,5	57,5	20,0	100,0	40	20,0	-6,7	-4,3	-23,9	2,5	26,4	-17,5						
будівництво	16,7	52,8	30,6	100,0	36	19,5	-8,6	-10,3	-11,1	-13,9	-2,8	-33,4						
оптова і роздрібна торгівля, ремонт автотранспортних засобів і мотоциклів	24,6	45,0	30,4	100,0	171	5,7	-1,5	-2,3	-25,7	-5,8	19,8	-11,6						
транспорт, складське господарство, поштова та кур'єрська діяльність, телекомунікації	22,0	56,0	22,0	100,0	100	-1,3	-11,5	-11,2	-27,7	0,0	27,7	1,3						
інші	17,1	50,3	32,6	100,0	175	-0,6	-15,8	-16,5	-25,3	-15,4	9,8	-14,9						
малі	17,1	48,6	34,3	100,0	327	9,9	-4,5	-6,2	-19,4	-17,1	2,3	-27,1						
середні	28,5	52,4	19,1	100,0	288	8,3	-1,5	-6,4	-13,0	9,4	22,4	1,1						
великі	32,0	51,1	16,9	100,0	231	13,8	-3,6	9,6	-5,5	15,2	20,6	1,3						
здійснюють експортно-імпорتنі операції:																		
лише експортні операції	28,6	45,5	26,0	100,0	77	15,3	12,7	0,0	-3,8	2,6	6,4	-12,7						
лише імпорتنі операції	18,8	58,0	23,2	100,0	69	25,3	18,1	1,4	-9,8	-4,3	5,5	-29,6						
експортні та імпорتنі операції	29,5	44,9	25,6	100,0	207	9,0	1,3	6,1	-13,4	3,9	17,3	-5,2						
не здійснюють	23,5	52,7	23,7	100,0	493	8,9	-9,6	-5,1	-13,6	-0,2	13,4	-9,1						
які в наступні 12 місяців очікують:																		
збільшення обсягів реалізації	100,0	0,0	0,0	100,0	212	100,0	100,0	100,0	100,0	100,0	0,0	0,0						
зменшення обсягів реалізації	0,0	0,0	100,0	100,0	206	-100,0	-100,0	-100,0	-100,0	-100,0	0,0	0,0						
прискорення зростання цін реалізації	28,0	48,2	23,8	100,0	533	13,5	-0,2	1,0	-11,4	4,1	15,5	-9,4						
які постійно стежать за діяльністю																		
Національного банку України	29,6	44,4	25,9	100,0	189	9,9	5,3	-1,4	-19,0	3,7	22,7	-6,1						
Вінницька область	33,3	48,1	18,5	100,0	27	40,0	0,0	-5,4	-4,9	14,8	19,7	-25,2						
Волинська область	44,4	27,8	27,8	100,0	18	40,0	-25,0	-10,0	-30,0	16,7	46,7	-23,3						
Дніпропетровська область	20,0	58,3	21,7	100,0	120	8,1	8,6	5,7	-9,4	-1,7	7,7	-9,7						
Житомирська область	22,7	59,1	18,2	100,0	22	15,4	0,0	-32,0	-44,0	4,5	48,5	-10,8						
Закарпатська область	25,0	60,0	15,0	100,0	20	5,0	19,0	22,7	9,5	10,0	0,5	5,0						
Запорізька область	26,2	35,7	38,1	100,0	42	-10,5	-22,4	-19,6	-4,1	-11,9	-7,8	-1,4						
Івано-Франківська область	31,0	58,6	10,3	100,0	29	48,1	-18,2	9,1	-6,7	20,7	27,4	-27,5						
Київська область та м. Київ	21,5	47,7	30,9	100,0	149	8,5	-1,5	-7,0	-30,0	-9,4	20,6	-17,9						
Кіровоградська область	33,3	47,6	19,0	100,0	21	0,0	-20,8	17,4	0,0	14,3	14,3	14,3						
Львівська область	37,3	45,1	17,6	100,0	51	37,7	23,3	15,8	14,0	19,6	5,6	-18,1						
Миколаївська область	11,5	61,5	26,9	100,0	26	18,2	20,7	0,0	3,4	-15,4	-18,8	-33,6						
Одеська область	14,3	53,1	32,7	100,0	49	2,7	-20,7	-23,2	-37,3	-18,4	18,9	-21,1						
Полтавська область	17,0	45,7	17,4	100,0	46	12,5	5,7	1,9	-9,4	19,6	29,0	7,1						
Рівненська область	15,8	57,9	26,3	100,0	24	20,0	-14,8	-11,1	7,4	20,8	13,4	0,8						
Сумська область	37,5	45,8	16,7	100,0	24	20,0	-14,8	-11,1	7,4	20,8	13,4	0,8						
Тернопільська область	23,5	64,7	11,8	100,0	17	42,1	15,8	15,8	11,8	-4,0	-30,3							
Харківська область	31,3	40,6	28,1	100,0	64	5,3	-8,1	8,1	-10,8	3,1	13,9	-2,1						
Херсонська область	17,6	52,9	29,4	100,0	17	0,0	-41,2	10,0	-52,4	-11,8	40,6	-11,8						
Хмельницька область	21,7	65,2	13,0	100,0	23	-4,3	-20,8	-20,0	-22,0	8,7	36,7	13,0						
Черкаська область	25,0	50,0	25,0	100,0	28	25,8	-31,3	-37,5	-20,0	0,0	20,0	-25,8						
Чернівецька область	16,7	50,0	33,3	100,0	12	6,3	7,7	0,0	-20,0	-16,7	3,3	-22,9						
Чернігівська область	13,6	59,1	27,3	100,0	22	9,1	8,3	24,0	0,0	-13,6	-13,6	-22,7						

Таблиця 3.3

Очікування респондентів щодо обсягів реалізації продукції (послуг) їх підприємствами на зовнішньому ринку в наступні 12 місяців

Підприємства	Збільшаться		Зменшаться		Σ 4=1+2+3	Кількість відповідей	Баланс відповідей				Зміна в п. п. :	
	без змін						II кв. 2014 р.	III кв. 2014 р.	IV кв. 2014 р.	I кв. 2015 р.	I кв. 2015 р.	II кв. 2015 р.
	1	2	3	4			6	7	8	9	10=1-3	11=10-9
<b>Усього</b>	<b>25,8</b>	<b>48,8</b>	<b>25,4</b>	<b>100,0</b>	<b>287</b>	<b>3,9</b>	<b>-0,7</b>	<b>-0,9</b>	<b>-14,1</b>	<b>0,3</b>	<b>14,4</b>	<b>-3,6</b>
сільське господарство, лісове господарство та рибне господарство	44,4	51,9	3,7	100,0	27	4,0	13,3	17,2	3,0	40,7	37,7	36,7
добування промисловості і розроблення кар'єрів	18,8	68,8	12,5	100,0	16	26,3	5,9	9,1	11,1	6,3	-4,9	-20,1
переробна промисловість	31,4	44,1	24,5	100,0	102	3,0	-4,2	3,8	-5,8	6,9	12,7	3,9
постачання електроенергії, газу, пари, водопостачання, каналізація, поводження з відходами	25,0	75,0	0,0	100,0	4	33,3	0,0	25,0	-40,0	25,0	65,0	-8,3
будівництво	100,0	0,0	0,0	100,0	1	0,0	-25,0	33,3	-20,0	100,0	120,0	100,0
оптова і роздрібна торгівля, ремонт автотранспортних засобів і мотоциклів	20,4	46,3	33,3	100,0	54	8,1	-11,1	-9,5	-26,2	-13,0	13,3	-21,0
транспорт, складське господарство, поштова та кур'єрська діяльність, телекомунікації	17,1	57,1	25,7	100,0	35	-5,3	9,7	-11,8	-22,9	-8,6	14,3	-3,3
інші	16,7	45,8	37,5	100,0	48	2,3	2,6	-12,2	-32,6	-20,8	11,7	-23,1
малі	20,6	46,0	33,3	100,0	63	14,3	12,8	7,7	-34,5	-12,7	21,8	-27,0
середні	27,1	50,5	22,4	100,0	107	6,8	-3,8	-9,0	-20,3	4,7	25,0	-2,1
великі	27,4	48,7	23,9	100,0	117	-1,7	-2,1	2,7	-1,4	3,4	4,8	5,1
здійснюють експортно-імпорتنі операції:												
лише експортні операції	19,5	54,5	26,0	100,0	77	6,2	4,8	-1,3	-15,2	-6,5	8,7	-12,7
лише імпорتنі операції	(...)	(...)	(...)	(...)	0	(...)	(...)	(...)	(...)	(...)	(...)	(...)
експортні та імпорتنі операції	27,8	46,9	25,4	100,0	209	2,5	-1,8	-1,2	-13,0	2,4	15,4	-0,1
не здійснюють	100,0	0,0	0,0	100,0	1	100,0	(...)	100,0	(...)	100,0	(...)	0,0
які в наступні 12 місяців очікують:												
збільшення обсягів реалізації	70,2	22,6	7,1	100,0	84	59,4	59,7	55,6	48,6	63,1	14,5	3,7
зменшення обсягів реалізації	4,1	27,4	68,5	100,0	73	-65,1	-74,6	-63,1	-64,0	-64,4	-0,4	0,7
прискорення зростання ціні реалізації	27,6	49,0	23,5	100,0	196	11,8	2,1	5,5	-12,0	4,1	16,0	-7,7
які постійно стежать за діяльністю												
Національного банку України	31,9	48,4	19,8	100,0	91	3,9	3,8	3,6	-14,2	12,1	26,3	8,2
Вінницька область	20,0	60,0	20,0	100,0	5	42,9	16,7	-27,3	-10,0	0,0	10,0	-42,9
Волинська область	46,2	46,2	7,7	100,0	13	66,7	14,3	50,0	-40,0	38,5	78,5	-28,2
Дніпропетровська область	20,0	50,0	30,0	100,0	50	-3,9	0,0	-6,3	-15,3	-10,0	5,3	-6,1
Житомирська область	33,3	66,7	0,0	100,0	3	0,0	0,0	20,0	-20,0	33,3	53,3	33,3
Закарпатська область	16,7	66,7	16,7	100,0	6	-50,0	-25,0	20,0	20,0	0,0	-20,0	50,0
Запорізька область	40,0	33,3	26,7	100,0	15	-12,0	-23,1	0,0	-27,8	13,3	41,1	25,3
Івано-Франківська область	25,0	25,0	50,0	100,0	4	0,0	-16,7	0,0	25,0	-25,0	-50,0	-25,0
Київська область та м. Київ	28,6	46,0	25,4	100,0	63	5,3	-2,5	-13,7	-24,6	3,2	27,7	-2,1
Кіровоградська область	25,0	50,0	25,0	100,0	8	20,0	-25,0	0,0	-16,7	0,0	16,7	-20,0
Львівська область	15,8	42,1	42,1	100,0	19	50,0	31,8	25,0	20,0	-26,3	-46,3	-76,3
Миколаївська область	25,0	62,5	12,5	100,0	8	50,0	28,6	20,0	0,0	12,5	12,5	-37,5
Одеська область	20,0	20,0	20,0	100,0	25	0,0	-16,1	-11,8	-29,0	0,0	29,0	0,0
Полтавська область	25,0	50,0	25,0	100,0	16	0,0	0,0	-9,1	-7,1	0,0	7,1	0,0
Рівненська область	25,0	50,0	25,0	100,0	4	16,7	14,3	16,7	-20,0	0,0	20,0	-16,7
Сумська область	0,0	60,0	40,0	100,0	5	0,0	0,0	12,5	33,3	-40,0	-73,3	-40,0
Тернопільська область	50,0	50,0	0,0	100,0	2	-50,0	100,0	33,3	100,0	50,0	-50,0	100,0
Харківська область	28,6	46,4	25,0	100,0	28	-11,9	-3,2	3,2	-8,6	3,6	12,1	15,5
Херсонська область	(...)	(...)	(...)	(...)	0	0,0	-100,0	40,0	-100,0	(...)	(...)	(...)
Хмельницька область	40,0	40,0	20,0	100,0	5	33,3	-25,0	-42,9	-66,7	20,0	86,7	-13,3
Черкаська область	25,0	50,0	25,0	100,0	4	25,0	-50,0	0,0	-33,3	0,0	33,3	-25,0
Чернівецька область	100,0	0,0	0,0	100,0	1	-50,0	0,0	50,0	0,0	100,0	100,0	150,0
Чернігівська область	0,0	66,7	33,3	100,0	3	33,3	16,7	0,0	-57,1	-33,3	23,8	-66,7

Таблиця 3.4

Очікування респондентів щодо змін інвестиційних витратів на виконання будівельних робіт на їх підприємствах у наступні 12 місяців

Підприємства	Збільшаться			Залишаться без змін	Зменшаться	Σ 4=1+2+3	Кількість відповідей	Баланс відповідей				% Відповідей	
	1	2	3					II кв. 2014 р.	III кв. 2014 р.	IV кв. 2014 р.	I кв. 2015 р.	II кв. 2015 р.	I кв. 2014 р.
<b>Усього</b>	<b>15,2</b>	<b>60,3</b>	<b>24,4</b>	<b>100,0</b>	<b>769</b>	<b>-6,6</b>	<b>-10,4</b>	<b>-6,7</b>	<b>-18,0</b>	<b>-9,2</b>	<b>8,7</b>	<b>-2,6</b>	
Сільське господарство, лісове господарство та рибне господарство	17,1	59,0	23,8	100,0	105	-6,8	-2,5	-11,1	-5,7	-6,7	-1,0	0,1	
добувна промисловість і розроблення кар'єрів	14,6	68,8	16,7	100,0	48	-8,8	2,3	-9,4	-2,5	-2,1	0,4	6,7	
переробна промисловість	13,0	66,9	20,1	100,0	154	-7,3	-11,0	-6,9	-21,0	-7,1	13,8	0,1	
постачання електроенергії, газу, пари, водопостачання, каналізація, поводження з відходами	35,9	46,2	17,9	100,0	39	11,9	9,3	20,5	-8,7	17,9	26,6	6,0	
будівництво	15,6	53,1	31,3	100,0	32	2,8	-6,1	8,1	-13,9	-15,6	-1,7	-18,4	
оптова і роздрібна торгівля, ремонт автотранспортних засобів і мотоциклів	15,1	55,3	29,6	100,0	152	-7,3	-15,4	-10,2	-30,4	-14,5	15,9	-7,2	
транспорт, складське господарство, пошта та кур'єрська діяльність, телекомунікації	17,4	60,5	22,1	100,0	86	-1,6	-11,9	0,0	-15,6	-4,7	10,9	-3,1	
інші	9,8	62,1	28,1	100,0	153	-16,1	-19,5	-12,4	-20,6	-18,3	2,3	-2,2	
малі	8,2	62,9	28,9	100,0	280	-10,5	-11,8	-14,3	-25,1	-20,7	4,4	-10,2	
середні	14,1	66,2	19,7	100,0	269	-8,9	-12,4	-10,8	-16,0	-5,6	10,5	3,3	
великі	25,5	50,0	24,5	100,0	220	-1,2	-7,3	5,5	-13,6	0,9	14,5	2,2	
здійснюють експортно-імпорتنі операції:													
лише експортні операції	15,5	66,2	18,3	100,0	71	-3,5	-12,7	0,0	-3,0	-2,8	0,2	0,7	
лише імпорتنі операції	18,8	56,3	25,0	100,0	64	-5,4	4,1	6,2	7,1	-6,3	-13,4	-0,8	
експортні та імпорتنі операції	15,4	60,0	24,6	100,0	195	-9,7	-11,1	-6,7	-21,0	-9,2	11,8	0,4	
не здійснюють	14,6	60,1	25,3	100,0	439	-5,6	-12,1	-9,2	-21,5	-10,7	10,8	-5,1	
які в наступні 12 місяців очікують:													
збільшення обсягів реалізації	28,6	61,2	10,2	100,0	196	15,5	17,3	18,9	14,5	18,4	3,9	2,8	
зменшення обсягів реалізації	3,3	39,6	57,1	100,0	182	-35,2	-38,2	-40,0	-43,1	-53,8	-10,7	-18,6	
прискорення зростання цін реалізації	16,8	59,7	23,5	100,0	494	-3,6	-8,9	-5,1	-17,7	-6,7	11,1	-3,1	
які постійно стежать за діяльністю													
Національний банк України	20,6	50,9	28,6	100,0	175	-6,9	-4,1	1,1	-16,4	-8,0	8,4	-1,1	
Вінницька область	16,7	61,1	22,2	100,0	18	-4,3	-3,1	-11,5	-16,7	-5,6	11,1	-1,2	
Волинська область	16,7	72,2	11,1	100,0	18	25,0	-25,0	38,9	11,8	5,6	-6,2	-19,4	
Дніпропетровська область	8,8	74,3	16,8	100,0	113	-10,7	-11,4	-4,4	-12,2	-8,0	4,2	2,8	
Житомирська область	13,6	54,5	31,8	100,0	22	-20,0	-10,0	-25,0	-32,0	-18,2	13,8	1,8	
Закарпатська область	14,3	71,4	14,3	100,0	14	5,0	-10,5	-11,1	-13,3	0,0	13,3	-5,0	
Запорізька область	9,5	57,1	33,3	100,0	42	-22,8	-20,4	-21,6	-14,3	-23,8	-9,5	-1,0	
Івано-Франківська область	51,7	41,4	6,9	100,0	29	4,2	-17,2	16,1	-3,6	44,8	48,4	40,7	
Київська область та м. Київ	14,8	56,3	28,9	100,0	135	-9,2	-23,9	-13,5	-31,6	-14,1	17,5	-4,8	
Кіровоградська область	19,0	42,9	38,1	100,0	21	26,3	0,0	0,0	-30,4	-19,0	11,4	-45,4	
Львівська область	16,3	72,1	11,6	100,0	43	17,1	6,1	-4,3	-8,3	4,7	13,0	-12,4	
Миколаївська область	7,7	46,2	46,2	100,0	26	-9,1	0,0	-13,8	-27,6	-38,5	-10,9	-29,4	
Одеська область	17,4	63,0	19,6	100,0	46	-3,9	-4,3	0,0	-5,3	-2,2	3,1	1,7	
Полтавська область	17,4	58,7	23,9	100,0	46	-5,9	-4,3	-8,7	-13,7	-6,5	7,2	-0,6	
Рівненська область	5,3	68,4	26,3	100,0	19	4,8	13,6	-9,1	-27,3	-21,1	6,2	-25,8	
Сумська область	16,7	66,7	16,7	100,0	24	0,0	9,5	-13,6	-4,8	0,0	4,8	0,0	
Тернопільська область	18,2	54,5	27,3	100,0	11	13,3	7,7	14,3	0,0	-9,1	-9,1	-22,4	
Харківська область	23,2	48,2	28,6	100,0	56	-3,2	-14,7	1,8	-22,1	-5,4	16,7	-2,2	
Херсонська область	11,8	58,8	29,4	100,0	17	-9,1	6,7	4,8	-21,1	-17,6	3,4	-8,6	
Хмельницька область	29,4	52,9	17,6	100,0	17	20,0	10,0	0,0	-27,3	11,8	39,0	-8,2	
Черкаська область	0,0	70,0	30,0	100,0	20	3,2	-40,6	-48,4	-48,0	-30,0	18,0	-33,2	
Чернівецька область	0,0	63,6	36,4	100,0	11	0,0	25,0	50,0	0,0	-36,4	-36,4	-36,4	
Чернігівська область	4,8	57,1	38,1	100,0	21	-15,0	-22,7	0,0	-24,0	-33,3	-9,3	-18,3	

Таблиця 3.5  
Очікування респондентів щодо змін інвестиційних видатків на машини, обладнання та інвентар на їх підприємствах у наступні 12 місяців

Підприємства	Збільшаться				Залишаться без змін	Зменшаться	Σ 4=1+2+3	Кількість відповідей	Баланс відповідей				Зміна в п. п. . .						
	1								2				3				4		
	1	2	3	4					5	6	7	8	9	10	11	12	11=10-9	12=10-6	
<b>Усього</b>	<b>19,2</b>	<b>55,9</b>	<b>24,9</b>	<b>100,0</b>	<b>780</b>	<b>2,6</b>	<b>-3,4</b>	<b>2,8</b>	<b>-12,5</b>	<b>-5,6</b>	<b>6,9</b>	<b>-8,3</b>							
сільське господарство, лісове господарство та рибне господарство	22,1	52,9	25,0	100,0	104	5,9	8,9	10,1	4,0	-2,9	-6,9	-8,8							
добувна промисловість і розроблення кар'єрів	12,5	70,8	16,7	100,0	48	0,0	18,2	0,0	-5,0	-4,2	0,8	-4,2							
переробна промисловість	21,4	57,8	20,8	100,0	154	5,1	1,1	6,1	-8,6	0,6	9,2	-4,5							
постачання електроенергії, газу, пари, водопостачання, каналізація, поводження з відходами	25,6	53,8	20,5	100,0	39	16,3	9,1	18,2	-4,3	5,1	9,5	-11,2							
будівництво	15,2	51,5	33,3	100,0	33	0,0	-9,4	7,9	-23,5	-18,2	5,3	-18,2							
оптова і роздрібна торгівля, ремонт автотранспортних засобів і мотоциклів	20,3	52,5	27,2	100,0	158	-2,8	-10,3	1,5	-24,8	-7,0	17,9	-4,1							
транспорт, складське господарство, поштова та кур'єрська діяльність, телекомунікації	22,5	57,3	20,2	100,0	89	17,0	-8,0	2,4	-20,0	2,2	22,2	-14,8							
інші	13,5	55,5	31,0	100,0	155	-11,8	-15,9	-8,4	-14,9	-17,4	-2,5	-5,6							
малі	12,1	58,8	29,1	100,0	289	0,0	-4,2	-6,0	-19,1	-17,0	2,2	-17,0							
середні	19,6	59,4	21,0	100,0	271	-0,8	-7,3	-0,3	-10,9	-1,5	9,4	-0,7							
великі	28,2	47,7	24,1	100,0	220	8,3	1,4	14,9	-8,2	4,1	12,3	-4,2							
здійснюють експортно-імпорتنі операції:																			
лише експортні операції	20,5	57,5	21,9	100,0	73	0,0	-3,6	10,0	7,0	-1,4	-8,4	-1,4							
лише імпорتنі операції	10,9	68,8	20,3	100,0	64	0,0	10,5	14,3	1,6	-9,4	-11,0	-9,4							
експортні та імпорتنі операції	24,1	49,8	26,1	100,0	203	7,6	-0,9	8,9	-13,5	-2,0	11,5	-9,6							
не здійснюють	18,0	56,6	25,5	100,0	440	0,9	-6,6	-2,6	-16,6	-7,5	9,1	-8,4							
які в наступні 12 місяців очікують:																			
збільшення обсягів реалізації	40,2	50,3	9,5	100,0	199	30,9	33,5	38,8	27,2	30,7	3,4	-0,3							
зменшення обсягів реалізації	6,4	40,6	52,9	100,0	187	-29,9	-36,3	-36,6	-42,1	-46,5	-4,4	-16,6							
прискорення зростання ціні реалізації	22,3	54,7	23,1	100,0	503	7,8	-0,4	4,5	-11,5	-0,8	10,7	-8,6							
які постійно стежать за діяльністю																			
Національного банку України	28,2	43,6	28,2	100,0	181	1,6	8,7	11,5	-10,3	0,0	10,3	-1,6							
Вінницька область	25,0	60,0	15,0	100,0	20	24,1	11,8	0,0	8,8	10,0	1,2	-14,1							
Волинська область	22,2	66,7	11,1	100,0	18	35,0	-10,0	50,0	29,4	11,1	-18,3	-23,9							
Дніпропетровська область	8,7	75,7	15,7	100,0	115	-4,0	-9,3	5,1	-11,9	-7,0	5,0	-2,9							
Житомирська область	19,0	52,4	28,6	100,0	21	-18,2	-5,0	-8,3	-40,0	-9,5	30,5	8,7							
Закарпатська область	21,4	64,3	14,3	100,0	14	4,8	-4,8	-10,5	23,5	7,1	-16,4	2,4							
Запорізька область	7,1	59,5	33,3	100,0	42	-12,3	-8,2	-7,8	-8,2	-26,2	-18,0	-13,9							
Івано-Франківська область	58,6	31,0	10,3	100,0	29	19,2	-17,2	18,8	0,0	48,3	48,3	29,0							
Київська область та м. Київ	19,3	50,7	30,0	100,0	140	-3,4	-10,6	-6,5	-27,9	-10,7	17,2	-7,3							
Кіровоградська область	28,6	38,1	33,3	100,0	21	16,7	15,8	36,4	-21,7	-4,8	17,0	-21,4							
Львівська область	28,6	50,0	21,4	100,0	42	36,2	23,1	13,2	5,7	7,1	1,5	-29,0							
Миколаївська область	7,7	50,0	42,3	100,0	26	9,1	-10,3	-10,3	-27,6	-34,6	-7,0	-43,7							
Одеська область	22,2	57,8	20,0	100,0	45	1,9	-10,9	-4,1	-14,6	2,2	16,9	0,4							
Полтавська область	19,6	54,3	26,1	100,0	46	5,6	14,9	10,9	-7,5	-6,5	1,0	-12,1							
Рівненська область	15,8	52,6	31,6	100,0	19	4,8	9,5	0,0	-22,7	-15,8	6,9	-20,6							
Сумська область	29,2	54,2	16,7	100,0	24	13,0	21,7	8,3	-4,5	12,5	17,0	-0,5							
Тернопільська область	7,7	61,5	30,8	100,0	13	35,3	6,3	20,0	12,5	-23,1	-35,6	-58,4							
Харківська область	21,7	51,7	26,7	100,0	60	-1,4	-17,1	9,2	-16,9	-5,0	11,9	-3,6							
Херсонська область	17,6	52,9	29,4	100,0	17	-4,8	13,3	9,5	-15,8	-11,8	4,0	-7,0							
Хмельницька область	23,5	52,9	23,5	100,0	17	11,8	0,0	4,3	-21,7	0,0	2,7	-11,8							
Черкаська область	5,3	57,9	36,8	100,0	19	16,1	-43,8	-45,2	-40,0	-31,6	8,4	-47,7							
Чернівецька область	18,2	54,5	27,3	100,0	11	-14,3	25,0	33,3	11,1	-9,1	-20,2	5,2							
Чернігівська область	19,0	47,6	33,3	100,0	21	10,0	0,0	12,0	-20,0	-14,3	5,7	-24,3							

Таблиця 3.6

Очікування респондентів щодо змін обсягів залучення іноземних інвестицій на їх підприємствах у наступні 12 місяців порівняно з попередніми 12 місяцями

Підприємства	Збільшиться		Залишиться без змін	Зменшиться	Не залучає іноземні інвестиції	Σ	Кількість відповідей	Баланс відповідей				% Відповідей							
	1	2						3	4	5=1+2+3+4	6	7	8	9	10	I кв. 2015 р.		II кв. 2014 р.	
																11=1-3	12=11-10	13=11-7	14=12-10
<b>Усього</b>	<b>2,2</b>	<b>13,6</b>	<b>3,2</b>	<b>81,0</b>	<b>100,0</b>	<b>847</b>	<b>0,3</b>	<b>0,2</b>	<b>0,4</b>	<b>-1,5</b>	<b>-0,9</b>	<b>0,6</b>	<b>-1,2</b>						
ліське господарство, лісове господарство та рибне господарство	0,9	9,8	1,8	87,5	100,0	112	2,2	-0,8	0,7	0,0	-0,9	-0,9	-3,1						
добувна промисловість і розроблення кар'єрів	3,9	17,6	0,0	78,4	100,0	51	1,7	9,1	9,1	-2,4	3,9	6,4	2,2						
переробна промисловість	2,5	17,4	7,5	72,7	100,0	161	-0,4	1,1	-1,1	-0,5	-5,0	-4,4	-4,6						
постачання електроенергії, газу, пари, водопостачання, каналізація, поводження з відходами	7,3	7,3	0,0	85,4	100,0	41	0,0	4,3	2,2	2,2	7,3	5,1	7,3						
будівництво	2,8	8,3	2,8	86,1	100,0	36	0,0	-2,8	-5,1	-5,6	0,0	5,6	0,0						
оптова і роздрібна торгівля, ремонт автотранспортних засобів і мотоциклів	0,6	15,0	2,9	81,5	100,0	173	0,8	-0,5	1,8	-3,1	-2,3	0,8	-3,1						
транспорт, складське господарство, поштова та кур'єрська діяльність, телекомунікації	2,0	20,2	2,0	75,8	100,0	99	0,6	0,0	-2,0	0,0	0,0	0,0	-0,6						
інші	2,9	8,6	2,9	85,6	100,0	174	-1,6	-1,4	0,5	-2,5	0,0	2,5	1,6						
малі	0,9	11,3	1,2	86,5	100,0	326	1,5	-0,3	0,3	-1,3	-0,3	1,0	-1,8						
середні	2,4	13,1	2,4	82,1	100,0	291	-2,2	-2,0	1,7	-0,9	0,0	0,9	2,2						
великі	3,9	17,4	7,0	71,7	100,0	230	2,0	3,2	-1,0	-2,4	-3,0	-0,7	-5,0						
здійснюють експортно-імпорتنі операції:																			
лише експортні операції	1,3	31,6	5,3	61,8	100,0	76	-2,0	-1,6	2,6	2,5	-3,9	-6,5	-1,9						
лише імпорتنі операції	4,4	17,6	2,9	75,0	100,0	68	1,1	3,6	0,0	-1,6	1,5	3,0	0,4						
експортні та імпорتنі операції	4,3	25,6	8,7	61,4	100,0	207	0,3	1,3	1,6	-3,8	-4,3	-0,6	-4,7						
не здійснюють	1,2	5,2	0,6	92,9	100,0	496	0,5	-0,5	-0,4	-0,9	0,6	1,5	0,1						
які в наступні 12 місяців очікують:																			
збільшення обсягів реалізації	2,8	14,2	1,4	81,6	100,0	212	3,4	3,1	3,0	5,6	1,4	-4,2	-2,0						
зменшення обсягів реалізації	1,9	8,7	5,8	83,5	100,0	206	-3,9	-1,8	-0,8	-4,6	-3,9	0,7	0,0						
прискорення зростання цін реалізації	1,5	13,1	3,6	81,8	100,0	534	-0,4	0,8	0,0	-1,3	-2,1	-0,8	-1,6						
які постійно стежать за діяльністю																			
Національного банку України	2,1	16,9	5,8	75,1	100,0	189	1,5	1,8	0,9	-2,4	-3,7	-1,4	-5,2						
Вінницька область	0,0	14,3	0,0	85,7	100,0	28	2,9	0,0	-5,4	0,0	0,0	0,0	-2,9						
Волинська область	0,0	38,9	0,0	61,1	100,0	18	0,0	5,0	0,0	0,0	0,0	0,0	0,0						
Дніпропетровська область	0,0	15,8	3,3	80,8	100,0	120	0,0	2,1	2,1	0,7	-3,3	-4,0	-3,3						
Житомирська область	0,0	4,5	0,0	95,5	100,0	22	3,8	0,0	0,0	0,0	0,0	0,0	-3,8						
Закарпатська область	5,0	25,0	10,0	60,0	100,0	20	-4,5	-13,0	0,0	-8,7	-5,0	3,7	-0,5						
Запорізька область	2,4	9,5	4,8	83,3	100,0	42	-5,3	0,0	0,0	0,0	-2,4	-2,4	2,9						
Івано-Франківська область	0,0	6,9	0,0	93,1	100,0	29	0,0	0,0	0,0	-3,2	0,0	3,2	0,0						
Київська область та м. Київ	4,1	16,9	6,1	73,0	100,0	148	3,0	-1,4	0,6	-7,3	-2,0	5,2	-5,0						
Кіровоградська область	0,0	14,3	0,0	85,7	100,0	21	0,0	0,0	-4,2	0,0	0,0	0,0	0,0						
Львівська область	6,0	16,0	2,0	76,0	100,0	50	3,8	1,7	-5,2	3,4	4,0	0,6	0,2						
Миколаївська область	7,7	7,7	0,0	84,6	100,0	26	0,0	6,9	0,0	6,9	7,7	0,8	7,7						
Одеська область	2,0	15,7	7,8	74,5	100,0	51	-4,2	-3,3	-6,5	-10,2	-5,9	4,3	-1,7						
Полтавська область	2,2	10,9	2,2	84,8	100,0	46	5,1	1,9	6,0	-3,8	0,0	3,8	-5,1						
Рівненська область	5,3	21,1	0,0	73,7	100,0	19	9,5	4,5	0,0	0,0	5,3	5,3	-4,3						
Сумська область	0,0	8,3	4,2	87,5	100,0	24	-3,7	0,0	3,7	0,0	-4,2	-4,2	-0,5						
Тернопільська область	0,0	0,0	5,9	94,1	100,0	17	5,3	5,3	0,0	0,0	-5,9	-5,9	-11,1						
Харківська область	3,1	12,5	1,6	82,8	100,0	64	-1,3	-1,4	5,4	-2,7	1,6	4,3	2,9						
Херсонська область	0,0	5,9	0,0	94,1	100,0	17	0,0	-4,8	4,8	0,0	0,0	0,0	0,0						
Хмельницька область	4,3	17,4	0,0	78,3	100,0	23	-4,3	4,2	4,0	11,5	4,3	-7,2	8,7						
Черкаська область	0,0	0,0	3,6	96,4	100,0	28	-3,2	0,0	-3,1	0,0	-3,6	-3,6	-0,3						
Чернівецька область	0,0	0,0	0,0	100,0	100,0	12	0,0	0,0	0,0	0,0	0,0	0,0	0,0						
Чернігівська область	0,0	13,6	0,0	86,4	100,0	22	9,1	0,0	4,0	0,0	0,0	0,0	-9,1						

Таблиця 3.7

Очікування респондентів, які залучають іноземні інвестиції, щодо змін обсягів залучення іноземних інвестицій на їх підприємствах у наступні 12 місяців порівняно з попередніми 12 місяцями

Підприємства	% відповіддей											
	1	2	3	Σ	Кількість відповідей	II кв. 2014 р.	III кв. 2014 р.	IV кв. 2014 р.	I кв. 2015 р.	II кв. 2015 р.	III кв. 2015 р.	IV кв. 2015 р.
A	1	2	3	4=1+2+3	5	6	7	8	9	10=1-3	11=10-9	12=10-6
<b>Усього</b>	<b>11,8</b>	<b>71,4</b>	<b>16,8</b>	<b>100,0</b>	<b>161</b>	<b>1,5</b>	<b>1,3</b>	<b>2,3</b>	<b>-8,1</b>	<b>-5,0</b>	<b>3,1</b>	<b>-6,4</b>
сільське господарство, лісове господарство та рибне господарство	7,1	78,6	14,3	100,0	14	12,5	-5,6	5,3	0,0	-7,1	-7,1	-19,6
добувна промисловість і розроблення кар'єрів	18,2	81,8	0,0	100,0	11	6,3	50,0	33,3	-9,1	18,2	27,3	11,9
переробна промисловість	9,1	63,6	27,3	100,0	44	-1,5	4,1	-4,1	-2,0	-18,2	-16,2	-16,7
постачання електроенергії, газу, пари, водопостачання, каналізація, поводження з відходами	50,0	50,0	0,0	100,0	6	0,0	25,0	14,3	25,0	50,0	25,0	50,0
будівництво	20,0	60,0	20,0	100,0	5	0,0	-12,5	-33,3	-28,6	0,0	28,6	0,0
оптова і роздрібна торгівля, ремонт автотранспортних засобів і мотоциклів	3,1	81,3	15,6	100,0	32	7,1	-3,0	10,3	-18,2	-12,5	5,7	-19,6
транспорт, складське господарство, поштова та кур'єрська діяльність, телекомунікації	8,3	83,3	8,3	100,0	24	3,1	0,0	-14,3	0,0	0,0	0,0	-3,1
інші	20,0	60,0	20,0	100,0	25	-10,3	-15,0	3,6	-21,7	0,0	21,7	10,3
малі	6,8	84,1	9,1	100,0	44	11,4	-3,3	2,9	-9,5	-2,3	7,3	-13,6
середні	13,5	73,1	13,5	100,0	52	-12,3	-13,0	9,4	-5,1	0,0	5,1	12,3
великі	13,8	61,5	24,6	100,0	65	8,0	13,7	-4,2	-9,7	-10,8	-1,0	-18,7
здійснюють експортно-імпорتنі операції:												
лише експортні операції	3,4	82,8	13,8	100,0	29	-8,7	-6,3	9,5	11,8	-10,3	-22,1	-1,6
лише імпорتنі операції	17,6	70,6	11,8	100,0	17	4,5	10,0	0,0	-5,9	5,9	11,8	1,3
експортні та імпорتنі операції	11,3	66,3	22,5	100,0	80	1,0	4,0	4,8	-10,5	-11,3	0,8	-12,3
не здійснюють	17,1	74,3	8,6	100,0	35	4,8	-8,6	-4,4	-10,0	8,6	18,6	3,7
які в наступні 12 місяців очікують:												
збільшення обсягів реалізації	15,4	76,9	7,7	100,0	39	15,2	14,3	13,5	29,7	7,7	-22,0	-7,5
зменшення обсягів реалізації	11,8	52,9	35,3	100,0	34	-21,4	-11,8	-4,9	-24,6	-23,5	1,0	-2,1
прискорення зростання цін реалізації	8,2	72,2	19,6	100,0	97	-2,2	4,1	0,0	-6,5	-11,3	-4,8	-9,1
які постійно стежать за діяльністю												
Національного банку України	8,5	68,1	23,4	100,0	47	5,7	7,0	3,8	-10,5	-14,9	-4,4	-20,6
Вінницька область	0,0	100,0	0,0	100,0	4	16,7	0,0	-28,6	0,0	0,0	0,0	-16,7
Волинська область	0,0	100,0	0,0	100,0	7	0,0	50,0	0,0	(...)	0,0	(...)	0,0
Дніпропетровська область	0,0	82,6	17,4	100,0	23	0,0	23,1	33,3	10,0	-17,4	-27,4	-17,4
Житомирська область	0,0	100,0	0,0	100,0	1	14,3	0,0	0,0	0,0	0,0	0,0	-14,3
Закарпатська область	12,5	62,5	25,0	100,0	8	-25,0	-42,9	0,0	-33,3	-12,5	20,8	12,5
Запорізька область	14,3	57,1	28,6	100,0	7	-20,0	0,0	0,0	0,0	-14,3	-14,3	5,7
Івано-Франківська область	0,0	100,0	0,0	100,0	2	0,0	0,0	0,0	-12,5	0,0	12,5	0,0
Київська область та м. Київ	15,0	62,5	22,5	100,0	40	12,5	-4,9	2,0	-22,0	-7,5	14,5	-20,0
Кіровоградська область	0,0	100,0	0,0	100,0	3	0,0	0,0	-100,0	0,0	0,0	0,0	0,0
Львівська область	25,0	66,7	8,3	100,0	12	16,7	7,1	-20,0	15,4	16,7	1,3	0,0
Миколаївська область	50,0	50,0	0,0	100,0	4	0,0	40,0	0,0	33,3	50,0	16,7	50,0
Одеська область	7,7	61,5	30,8	100,0	13	-15,8	-15,4	-22,2	-31,6	-23,1	8,5	-7,3
Полтавська область	14,3	71,4	14,3	100,0	7	37,5	10,0	50,0	-20,0	0,0	20,0	-37,5
Рівненська область	20,0	80,0	0,0	100,0	5	28,6	20,0	0,0	0,0	20,0	20,0	-8,6
Сумська область	0,0	66,7	33,3	100,0	3	-16,7	(...)	50,0	0,0	-33,3	-33,3	-16,7
Тернопільська область	0,0	0,0	100,0	100,0	1	20,0	20,0	0,0	0,0	-100,0	-100,0	-120,0
Харківська область	18,2	72,7	9,1	100,0	11	-4,8	-8,3	30,8	-11,8	9,1	20,9	13,9
Херсонська область	0,0	100,0	0,0	100,0	1	0,0	-33,3	33,3	0,0	0,0	0,0	0,0
Хмельницька область	20,0	80,0	0,0	100,0	5	-25,0	33,3	25,0	60,0	20,0	-40,0	45,0
Черкаська область	0,0	0,0	100,0	100,0	1	-50,0	0,0	-100,0	0,0	-100,0	-100,0	-50,0
Чернівецька область	(...)	(...)	(...)	(...)	0	(...)	(...)	(...)	0,0	(...)	(...)	(...)
Чернігівська область	0,0	100,0	0,0	100,0	3	100,0	0,0	20,0	0,0	0,0	0,0	-100,0

Таблиця 3.8

## Очікування респондентів щодо змін кількості працівників на їх підприємствах у наступні 12 місяців

Підприємства	Збільшиться	Залишиться без змін	Зменшиться	Σ	Кількість відповідей	Баланс відповідей						Зміна в п.п.					
						I кв. 2014 р.		II кв. 2014 р.		I кв. 2015 р.		II кв. 2015 р.		I кв. 2015 р.		II кв. 2014 р.	
						1	2	3	4=1+2+3	5	6	7	8	9	10=1-3	11=10-9	12=10-6
<b>Усього</b>	<b>10,8</b>	<b>68,3</b>	<b>20,9</b>	<b>100,0</b>	<b>837</b>	<b>-7,4</b>	<b>-11,4</b>	<b>-6,9</b>	<b>-17,8</b>	<b>-10,2</b>	<b>7,6</b>	<b>-2,8</b>					
сільське господарство, лісове господарство та рибне господарство	8,2	73,6	18,2	100,0	110	-5,3	-9,8	-3,7	-7,4	-10,0	-2,6	-4,7					
добувна промисловість і розроблення кар'єрів	11,8	70,6	17,6	100,0	51	-10,5	4,5	0,0	-2,5	-5,9	-3,4	4,6					
переробна промисловість	11,4	65,8	22,8	100,0	158	-4,6	-13,4	-1,1	-20,2	-11,4	8,8	-6,8					
постачання електроенергії, газу, пари, водопостачання, каналізація, поводження з відходами	10,0	72,5	17,5	100,0	40	-6,8	-11,1	-17,4	-17,4	-7,5	9,9	-0,7					
будівництво	11,1	55,6	33,3	100,0	36	-5,3	-8,6	5,1	-29,4	-22,2	7,2	-17,0					
оптова і роздрібна торгівля, ремонт автотранспортних засобів і мотоциклів	15,2	67,8	17,0	100,0	171	-4,9	-4,7	-3,3	-14,4	-1,8	12,6	3,2					
транспорт, складське господарство, поштова та кур'єрська діяльність, телекомунікації	9,0	69,0	22,0	100,0	100	-9,2	-23,4	-15,3	-34,4	-13,0	21,4	-3,8					
інші	8,2	68,4	23,4	100,0	171	-13,8	-15,5	-15,0	-19,3	-15,2	4,1	-1,4					
малі	10,0	69,7	20,3	100,0	320	-3,0	-3,2	-1,6	-16,3	-10,3	6,0	-7,3					
середні	10,7	71,3	18,0	100,0	289	-11,0	-11,4	-11,4	-16,8	-7,3	9,5	3,7					
великі	11,8	62,7	25,4	100,0	228	-7,5	-19,2	-6,5	-20,4	-13,6	6,8	-6,1					
здійснюють експортно-імпорتنі операції:																	
лише експортні операції	9,1	70,1	20,8	100,0	77	-6,3	-23,0	-5,3	-3,9	-11,7	-7,8	-5,4					
лише імпорتنі операції	10,4	71,6	17,9	100,0	67	10,2	-3,7	-5,5	-17,7	-7,5	10,3	-17,7					
експортні та імпорتنі операції	13,5	61,5	25,0	100,0	208	-6,3	-10,9	-3,6	-21,9	-11,5	10,4	-5,3					
не здійснюють	9,9	70,5	19,6	100,0	485	-10,5	-11,7	-8,5	-17,7	-9,7	8,0	0,8					
які в наступні 12 місяців очікують:																	
збільшення обсягів реалізації	28,0	61,4	10,6	100,0	207	13,9	13,6	21,5	10,8	17,4	6,6	3,5					
зменшення обсягів реалізації	2,5	50,2	47,3	100,0	201	-43,2	-38,5	-39,3	-49,7	-44,8	4,9	-1,6					
прискорення зростання цін реалізації	12,9	67,3	19,8	100,0	529	-3,8	-8,2	-5,0	-17,4	-7,0	10,4	-3,2					
які постійно стежать за діяльністю національного банку України	12,8	60,6	26,6	100,0	188	-10,5	-9,8	-4,8	-18,4	-13,8	4,6	-3,3					
Вінницька область	15,4	80,8	3,8	100,0	26	2,9	11,4	-5,4	-4,9	11,5	16,4	8,7					
Волинська область	27,8	55,6	16,7	100,0	18	9,5	-26,3	26,3	0,0	11,1	11,1	1,6					
Дніпропетровська область	6,7	75,0	18,3	100,0	120	1,3	-6,4	-5,0	-12,4	-11,7	0,7	-13,0					
Житомирська область	13,6	72,7	13,6	100,0	22	-7,7	-12,0	-4,0	-40,0	0,0	40,0	7,7					
Закарпатська область	10,5	84,2	5,3	100,0	19	9,1	-8,7	0,0	4,5	5,3	0,7	-3,8					
Запорізька область	4,8	61,9	33,3	100,0	42	-19,3	-30,6	-23,5	-10,2	-28,6	-18,4	-9,3					
Івано-Франківська область	44,8	44,8	10,3	100,0	29	7,7	-22,6	12,9	-3,6	34,5	38,1	26,8					
Київська область та м. Київ	12,2	60,8	27,0	100,0	148	-5,4	-12,8	-12,0	-35,8	-14,9	20,9	-9,4					
Кіровоградська область	9,5	76,2	14,3	100,0	21	-4,8	0,0	8,3	-12,5	-4,8	7,7	0,0					
Львівська область	9,8	62,7	27,5	100,0	51	1,9	0,0	-12,3	-5,1	-17,6	-12,6	-19,5					
Миколаївська область	0,0	61,5	38,5	100,0	26	-15,2	-13,8	-31,0	-27,6	-38,5	-10,9	-23,3					
Одеська область	10,0	66,0	24,0	100,0	50	-15,9	-27,1	-19,0	-33,3	-14,0	19,3	1,9					
Полтавська область	8,7	71,7	19,6	100,0	46	-8,6	0,0	0,0	-11,3	-10,9	0,5	-2,2					
Рівненська область	21,1	73,7	5,3	100,0	19	9,5	18,2	-4,5	-4,5	15,8	20,3	6,3					
Сумська область	12,5	87,5	0,0	100,0	24	-3,8	0,0	11,1	14,8	12,5	-2,3	16,3					
Тернопільська область	5,9	70,6	23,5	100,0	17	16,7	-16,7	11,1	10,5	-17,6	-28,2	-34,3					
Харківська область	7,9	65,1	27,0	100,0	63	-14,5	-25,7	-6,8	-21,6	-19,0	2,6	-4,6					
Херсонська область	5,9	76,5	17,6	100,0	17	-34,8	-23,5	-4,8	-40,0	-11,8	28,2	23,0					
Хмельницька область	18,2	63,6	18,2	100,0	22	4,5	-11,5	-28,0	-34,6	0,0	34,6	-4,5					
Черкаська область	0,0	78,3	21,7	100,0	23	-6,5	-15,6	-3,1	-44,8	-21,7	23,1	-15,3					
Чернівецька область	0,0	75,0	25,0	100,0	12	9,1	14,3	14,3	-18,2	-25,0	-6,8	-34,1					
Чернігівська область	4,5	81,8	13,6	100,0	22	-9,1	-8,0	-4,0	-20,0	-9,1	10,9	0,0					

Таблиця 3.9

Очікування респондентів щодо змін витрат на одиницю продукції на їх підприємствах у наступні 12 місяців

Підприємства	Зміна в п. п. . . .													
	Збільшаться			Залишаться без змін	Зменшаться	Σ	Кількість відповідей	Баланс відповідей				Зміна в п. п. . . .		
	1	2	3					4=1+2+3	5	6	7	8	9	10=1-3
													% відповідей	
<b>Усього</b>	<b>60,6</b>	<b>34,4</b>	<b>5,0</b>	<b>100,0</b>	<b>81,4</b>	<b>42,7</b>	<b>49,3</b>	<b>50,3</b>	<b>59,8</b>	<b>55,5</b>	<b>-4,2</b>	<b>12,8</b>		
сільське господарство, лісове господарство та рибне господарство	72,7	20,9	6,4	100,0	110	56,8	56,4	60,4	65,6	66,4	0,7	9,6		
добувна промисловість і розроблення кар'єрів	56,9	43,1	0,0	100,0	51	27,6	38,6	45,5	46,3	56,9	10,5	29,3		
переробна промисловість	70,6	25,6	3,8	100,0	160	55,1	58,3	59,8	66,3	66,9	0,6	11,7		
постачання електроенергії, газу, пари, водопостачання, каналізація, поводження з відходами	55,3	39,5	5,3	100,0	38	34,9	48,9	44,4	56,5	50,0	-6,5	15,1		
будівництво	57,1	34,3	8,6	100,0	35	24,3	35,3	52,6	35,3	48,6	13,3	24,2		
оптова і роздрібна торгівля, ремонт автотранспортних засобів і мотоциклів	50,3	44,7	5,0	100,0	159	38,3	53,3	47,8	60,6	45,3	-15,3	7,0		
транспорт, складське господарство, поштова та кур'єрська діяльність, телекомунікації	64,6	32,3	3,1	100,0	96	42,0	43,3	48,9	66,3	61,5	-4,8	19,5		
інші	53,3	39,4	7,3	100,0	165	32,5	39,8	39,0	53,3	46,1	-7,2	13,5		
малі	53,4	40,4	6,2	100,0	307	38,9	49,4	43,8	52,0	47,2	-4,7	8,3		
середні	65,4	31,4	3,2	100,0	280	42,0	50,6	57,8	59,7	62,1	2,5	20,2		
великі	64,3	30,0	5,7	100,0	227	46,6	47,8	47,9	67,4	58,6	-8,8	11,9		
здійснюють експортно-імпорتنі операції:														
лише експортні операції	63,2	30,3	6,6	100,0	76	35,1	50,0	62,7	59,7	56,6	-3,2	21,5		
лише імпорتنі операції	63,6	31,8	4,5	100,0	66	49,4	55,7	46,5	63,9	59,1	-4,8	9,7		
експортні та імпорتنі операції	62,4	33,7	3,9	100,0	205	46,6	55,2	51,9	61,5	58,5	-3,0	12,0		
не здійснюють	58,9	35,8	5,4	100,0	467	41,1	45,8	48,5	59,0	53,5	-5,5	12,4		
які в наступні 12 місяців очікують:														
збільшення обсягів реалізації	67,2	27,5	5,4	100,0	204	49,5	55,9	56,1	63,2	61,8	-1,4	12,2		
зменшення обсягів реалізації	64,0	26,4	9,6	100,0	197	48,8	52,8	47,1	60,4	54,3	-6,1	5,5		
прискорення зростання цін реалізації	68,0	27,0	5,0	100,0	518	51,8	59,2	60,5	66,7	62,9	-3,7	11,2		
які постійно стежать за діяльністю														
Національного банку України	63,6	30,4	6,0	100,0	184	37,8	52,2	52,7	57,3	57,6	0,3	19,9		
Вінницька область	71,4	23,8	4,8	100,0	21	41,7	60,0	58,6	65,6	66,7	1,0	25,0		
Волинська область	66,7	22,2	11,1	100,0	18	42,9	35,0	72,2	55,0	55,6	0,6	12,7		
Дніпропетровська область	48,3	47,5	4,2	100,0	118	30,2	32,1	36,0	52,9	44,1	-8,8	13,9		
Житомирська область	63,6	36,4	0,0	100,0	22	45,8	45,8	45,8	60,0	63,6	3,6	17,8		
Закарпатська область	77,8	11,1	11,1	100,0	18	30,0	45,5	42,9	60,0	66,7	6,7	36,7		
Запорізька область	59,5	31,0	9,5	100,0	42	40,4	63,3	35,3	67,3	50,0	-17,3	9,6		
Івано-Франківська область	64,3	25,0	10,7	100,0	28	34,6	19,4	35,5	27,6	53,6	26,0	19,0		
Київська область та м. Київ	55,9	37,9	6,2	100,0	145	49,7	56,3	55,1	69,2	49,7	-19,6	0,0		
Кіровоградська область	71,4	23,8	4,8	100,0	21	52,4	72,7	68,2	69,6	66,7	-2,9	14,3		
Львівська область	66,0	34,0	0,0	100,0	47	52,0	57,1	58,2	64,9	66,0	1,0	14,0		
Миколаївська область	73,1	19,2	7,7	100,0	26	45,5	41,4	37,9	41,4	65,4	24,0	19,9		
Одеська область	60,4	37,5	2,1	100,0	48	46,0	44,6	48,3	47,7	58,3	10,6	12,3		
Полтавська область	80,4	17,4	2,2	100,0	46	57,1	49,0	72,0	69,8	78,3	8,4	21,1		
Рівненська область	68,4	31,6	0,0	100,0	19	42,9	50,0	50,0	50,0	68,4	18,4	25,6		
Сумська область	62,5	29,2	8,3	100,0	24	54,5	52,0	65,4	59,3	54,2	-5,1	-0,4		
Тернопільська область	71,4	28,6	0,0	100,0	14	61,1	50,0	76,5	73,7	71,4	-2,3	10,3		
Харківська область	60,3	36,5	3,2	100,0	63	28,4	58,1	44,4	62,2	57,1	-5,0	28,8		
Херсонська область	75,0	18,8	6,3	100,0	16	60,9	50,0	66,7	90,5	68,8	-21,7	7,9		
Хмельницька область	47,6	47,6	4,8	100,0	21	22,7	68,0	68,2	57,7	42,9	-14,8	20,1		
Черкаська область	69,6	26,1	4,3	100,0	23	41,9	75,0	40,6	50,0	65,2	15,2	23,3		
Чернівецька область	25,0	66,7	8,3	100,0	12	12,5	14,3	16,7	44,4	16,7	-27,8	4,2		
Чернігівська область	40,9	50,0	9,1	100,0	22	33,3	37,3	54,2	56,0	31,8	-24,2	-1,5		



Таблиця 3.10

Очікування респондентів щодо змін витрат на оплату праці одного найманого працівника на їх підприємствах у наступні 12 місяців

Підприємства	Збільшаться	Залишаться без змін	Зменшаться	Σ	Кількість відповідей	Баланс відповідей						% відповідей					
						1	2	3	4=1+2+3	5	6	7	8	9	10=1-3	11=10-9	12=10-6
						Збільшаться	Залишаться без змін	Зменшаться	Σ	Кількість відповідей	II кв. 2014 р.	III кв. 2014 р.	IV кв. 2014 р.	I кв. 2015 р.	II кв. 2015 р.	I кв. 2014 р.	II кв. 2014 р.
<b>Усього</b>	<b>42,5</b>	<b>52,1</b>	<b>5,4</b>	<b>100,0</b>	<b>835</b>	<b>28,6</b>	<b>30,6</b>	<b>32,4</b>	<b>29,4</b>	<b>37,1</b>	<b>7,8</b>	<b>8,5</b>					
сільське господарство, лісове господарство та рибне господарство	55,5	39,1	5,5	100,0	110	51,9	43,5	44,0	48,5	50,0	1,5	-1,9					
добувна промисловість і розроблення кар'єрів	32,0	60,0	8,0	100,0	50	29,3	38,6	29,4	14,6	24,0	9,4	-5,3					
переробна промисловість	52,2	43,5	4,3	100,0	161	35,7	37,6	45,2	32,1	47,8	15,8	12,1					
постачання електроенергії, газу, пари, водопостачання, каналізація, поводження з відходами	25,6	69,2	5,1	100,0	39	31,1	21,7	13,0	-2,2	20,5	22,7	-10,6					
будівництво	38,9	47,2	13,9	100,0	36	18,4	25,7	35,9	8,8	25,0	16,2	6,6					
оптова і роздрібна торгівля, ремонт автотранспортних засобів і мотоциклів	42,4	53,5	4,1	100,0	170	23,6	32,3	32,1	36,0	38,2	2,2	14,7					
транспорт, складське господарство, поштова та кур'єрська діяльність, телекомунікації	40,4	55,6	4,0	100,0	99	26,3	27,2	26,3	24,7	36,4	11,6	10,0					
інші	34,1	60,0	5,9	100,0	170	12,3	16,7	20,5	23,4	28,2	4,8	15,9					
малі	35,7	54,9	9,4	100,0	319	27,0	29,0	29,9	24,2	26,3	2,1	-0,7					
середні	43,6	54,4	2,1	100,0	287	25,2	32,6	35,5	36,6	41,5	4,8	16,3					
великі	50,7	45,4	3,9	100,0	229	33,8	29,7	31,7	26,4	46,7	20,3	12,9					
здійснюють експортно-імпорتنі операції:																	
лише експортні операції	50,6	42,9	6,5	100,0	77	25,0	36,1	46,7	44,9	44,2	-0,7	19,2					
лише імпорتنі операції	50,7	47,8	1,5	100,0	67	31,0	34,1	20,3	35,5	49,3	13,8	18,2					
експортні та імпорتنі операції	42,3	53,8	3,8	100,0	208	32,8	38,7	38,1	23,0	38,5	15,5	5,7					
не здійснюють	40,2	53,4	6,4	100,0	483	26,6	26,1	29,6	29,4	33,7	4,4	7,1					
які в наступні 12 місяців очікують:																	
збільшення обсягів реалізації	68,9	29,1	1,9	100,0	206	48,1	57,6	61,0	61,5	67,0	5,5	18,9					
зменшення обсягів реалізації	31,3	53,7	14,9	100,0	201	4,8	16,9	8,9	12,5	16,4	3,9	11,6					
прискорення зростання цін реалізації	49,8	45,8	4,4	100,0	528	35,1	40,3	39,9	33,8	45,5	11,7	10,3					
які постійно стежать за діяльністю																	
Національного банку України	46,8	46,3	6,9	100,0	188	25,4	38,0	30,8	21,5	39,9	18,3	14,5					
Вінницька область	50,0	45,8	4,2	100,0	24	31,4	28,6	32,4	43,9	45,8	1,9	14,4					
Волинська область	50,0	38,9	11,1	100,0	18	47,6	0,0	63,2	40,0	38,9	-1,1	-8,7					
Дніпропетровська область	27,7	65,5	6,7	100,0	119	28,2	23,6	19,3	15,9	21,0	5,1	-7,2					
Житомирська область	50,0	50,0	0,0	100,0	22	50,0	32,0	28,0	12,0	50,0	38,0	0,0					
Закарпатська область	68,4	31,6	0,0	100,0	19	27,3	56,5	57,1	36,4	68,4	32,1	41,1					
Запорізька область	40,5	54,8	4,8	100,0	42	8,8	26,5	13,7	28,6	35,7	7,1	26,9					
Івано-Франківська область	60,7	32,1	7,1	100,0	28	34,6	3,3	33,3	34,5	53,6	19,1	19,0					
Київська область та м. Київ	45,3	45,3	9,5	100,0	148	28,7	30,1	26,8	23,6	35,8	12,2	7,2					
Кіровоградська область	57,1	42,9	0,0	100,0	21	39,1	50,0	62,5	54,2	57,1	3,0	18,0					
Львівська область	43,1	56,9	0,0	100,0	51	32,1	45,8	41,4	39,0	43,1	4,2	11,1					
Миколаївська область	61,5	34,6	3,8	100,0	26	30,3	31,0	31,0	37,9	57,7	19,8	27,4					
Одеська область	38,0	56,0	6,0	100,0	50	22,4	10,5	36,2	32,6	32,0	-0,6	9,6					
Полтавська область	50,0	45,7	4,3	100,0	46	31,6	37,3	39,6	20,8	45,7	24,9	14,1					
Рівненська область	47,4	52,6	0,0	100,0	19	47,6	54,5	54,5	27,3	47,4	20,1	-0,3					
Сумська область	54,2	45,8	0,0	100,0	24	48,0	53,8	60,0	46,2	54,2	8,0	6,2					
Тернопільська область	52,9	47,1	0,0	100,0	17	55,6	36,8	36,8	73,7	52,9	-20,7	-2,6					
Харківська область	35,9	62,5	1,6	100,0	64	19,7	35,1	31,1	28,8	34,4	5,6	14,6					
Херсонська область	29,4	64,7	5,9	100,0	17	17,4	12,5	28,6	47,6	23,5	-24,1	6,1					
Хмельницька область	27,3	72,7	0,0	100,0	22	34,8	44,0	26,1	30,8	27,3	-3,5	-7,5					
Черкаська область	52,0	40,0	8,0	100,0	25	41,9	31,3	34,4	24,1	44,0	19,9	2,1					
Чернівецька область	9,1	72,7	18,2	100,0	11	9,1	0,0	7,7	0,0	-9,1	-9,1	-18,2					
Чернігівська область	22,7	59,1	18,2	100,0	22	28,6	36,0	40,0	16,0	4,5	-11,5	-24,0					

Таблиця 4

Оцінка респондентів найбільш впливових факторів, які обмежують спроможність їх підприємств збільшувати виробництво

Підприємства	% відповідей											
	1	2	3	4	5	6	7	8	9	10	11	12
<b>Усього</b>	<b>9,6</b>	<b>49,0</b>	<b>47,4</b>	<b>9,5</b>	<b>31,1</b>	<b>13,5</b>	<b>16,7</b>	<b>30,9</b>	<b>35,6</b>	<b>55,6</b>	<b>18,0</b>	<b>55,7</b>
сільське господарство, лісове господарство та рибне господарство	24,1	70,5	62,5	11,6	31,3	18,8	12,5	32,1	12,5	53,6	17,0	51,8
добувна промисловість і розроблення кар'єрів	9,8	51,0	31,4	2,0	15,7	2,0	7,8	23,5	43,1	33,3	9,8	39,2
переробна промисловість	9,9	62,1	67,1	16,8	42,9	19,9	19,3	32,9	37,9	62,1	17,4	57,8
постачання електроенергії, газу, пари, водопостачання, каналізація, поводження з відходами	19,5	39,0	31,7	2,4	14,6	7,3	17,1	14,6	41,5	22,0	0,0	24,4
будівництво	16,7	38,9	61,1	2,8	30,6	8,3	11,1	36,1	44,4	52,8	33,3	61,1
оптова і роздрібна торгівля, ремонт автотранспортних засобів і мотоциклів	3,4	33,3	36,2	3,4	35,1	19,5	21,8	33,9	34,5	65,5	21,3	55,2
транспорт, складське господарство, поштова та кур'єрська діяльність, телекомунікації	5,0	55,0	44,0	7,0	24,0	4,0	14,0	29,0	38,0	52,0	20,0	64,0
інші	5,1	39,2	38,1	14,2	29,0	9,7	17,0	31,3	42,6	58,0	18,2	63,1
малі	6,4	45,4	43,0	7,9	30,5	12,2	16,8	30,5	36,6	57,3	21,0	60,1
середні	10,6	47,3	48,3	9,6	33,2	12,3	16,4	31,2	35,6	55,8	17,5	55,1
великі	13,0	56,3	52,4	11,7	29,4	16,9	16,9	31,2	34,2	52,8	14,3	50,2
здійснюють експортно-імпорتنі операції:												
лише експортні операції	7,8	57,1	41,6	16,9	28,6	10,4	22,1	33,8	32,5	50,6	16,9	57,1
лише імпорتنі операції	10,1	23,2	42,0	4,3	34,8	20,3	14,5	36,2	33,3	75,4	15,9	59,4
експортні та імпорتنі операції	8,6	48,8	46,9	11,0	34,9	17,7	17,7	31,1	39,7	71,8	22,5	67,0
не здійснюють	10,3	51,4	49,2	8,5	29,4	11,3	15,7	29,6	34,7	46,8	16,5	50,2
які в наступні 12 місяців очікують:												
збільшення обсягів реалізації	12,7	48,6	51,4	12,7	40,1	18,9	16,0	29,2	26,9	52,8	13,7	49,5
зменшення обсягів реалізації	5,3	51,5	47,1	4,4	35,0	18,0	23,8	35,9	43,2	63,1	28,6	70,4
прискорення зростання цін реалізації	8,4	50,2	48,9	9,0	31,2	14,4	19,2	30,4	35,6	56,5	19,0	55,8
які постійно стежать за діяльністю												
Національного банку України	7,9	47,4	46,8	10,5	32,6	18,9	22,1	32,6	36,3	60,5	15,3	62,6
Вінницька область	7,1	46,4	57,1	10,7	10,7	10,7	7,1	21,4	25,0	42,9	7,1	32,1
Волинська область	5,6	72,2	50,0	16,7	38,9	5,6	16,7	27,8	16,7	50,0	11,1	55,6
Дніпропетровська область	2,5	48,3	40,8	7,5	21,7	15,8	10,8	30,0	41,7	55,8	15,0	56,7
Житомирська область	36,4	36,4	22,7	4,5	9,1	4,5	9,1	4,5	40,9	40,9	18,2	31,8
Закарпатська область	10,0	35,0	45,0	20,0	50,0	25,0	20,0	20,0	20,0	55,0	5,0	35,0
Запорізька область	4,8	66,7	61,9	4,8	50,0	21,4	19,0	42,9	42,9	54,8	23,8	57,1
Івано-Франківська область	13,8	62,1	58,6	10,3	41,4	27,6	58,6	55,2	72,4	48,3	37,9	65,5
Київська область та м. Київ	5,3	31,3	38,7	6,7	40,0	13,3	23,3	34,7	40,0	64,7	25,3	72,0
Кіровоградська область	4,8	47,6	42,9	14,3	19,0	4,8	19,0	33,3	28,6	57,1	9,5	61,9
Львівська область	21,6	39,2	35,3	19,6	33,3	9,8	9,8	25,5	31,4	62,7	21,6	54,9
Миколаївська область	11,5	42,3	19,2	7,7	19,2	13,5	11,5	30,8	26,9	53,8	11,5	46,2
Одеська область	11,5	51,9	46,2	9,6	38,5	13,5	21,2	34,6	36,5	55,8	21,2	61,5
Полтавська область	10,9	58,7	58,7	13,0	32,6	4,3	15,2	32,6	28,3	45,7	15,2	50,0
Рівненська область	21,1	52,6	57,9	5,3	26,3	15,8	10,5	36,8	21,1	52,6	21,1	47,4
Сумська область	12,5	45,8	45,8	16,7	25,0	20,8	16,7	33,3	37,5	45,8	8,3	37,5
Тернопільська область	0,0	58,8	58,8	17,6	23,5	11,8	5,9	5,9	41,2	76,5	11,8	58,8
Харківська область	7,8	53,1	50,0	6,3	31,3	12,5	14,1	35,9	39,1	59,4	17,2	62,5
Херсонська область	11,8	58,8	76,5	5,9	23,5	0,0	0,0	11,8	41,2	47,1	11,8	41,2
Хмельницька область	21,7	73,9	65,2	13,0	17,4	17,4	21,7	34,8	21,7	52,2	17,4	43,5
Черкаська область	10,7	71,4	57,1	3,6	39,3	7,1	7,1	35,7	28,6	50,0	10,7	53,6
Чернівецька область	25,0	41,7	75,0	8,3	33,3	8,3	8,3	0,0	0,0	33,3	8,3	16,7
Чернігівська область	4,5	59,1	63,6	9,1	36,4	18,2	18,2	22,7	22,7	59,1	18,2	54,5

Таблиця 5.1

Очікування респондентів щодо змін цін на продукцію або послуги, які купують їх підприємства, у наступні 12 місяців

Підприємства	Збільшаться	Залишаться без змін	Зменшаться	Σ 4=1+2+3	Кількість відповідей	Баланс відповідей						% відповідей			
						1	2	3	4	5	6	7	8	9	10
A						I кв. 2014 р.	II кв. 2014 р.	III кв. 2014 р.	IV кв. 2014 р.	I кв. 2015 р.	II кв. 2015 р.	I кв. 2015 р.	II кв. 2014 р.	I кв. 2015 р.	II кв. 2015 р.
<b>Усього</b>	<b>85,3</b>	<b>13,9</b>	<b>0,8</b>	<b>100,0</b>	<b>842</b>	<b>83,4</b>	<b>85,3</b>	<b>86,0</b>	<b>93,3</b>	<b>84,4</b>	<b>-8,9</b>	<b>1,0</b>			
сільське господарство, лісове господарство та рибне господарство	84,7	13,5	1,8	100,0	111	82,8	91,0	89,7	93,5	82,9	-10,6	0,0			
добувна промисловість і розроблення кар'єрів	74,5	25,5	0,0	100,0	51	78,9	72,7	67,6	82,9	74,5	-8,4	-4,4			
переробна промисловість	87,6	12,4	0,0	100,0	161	89,8	86,8	87,8	95,7	87,6	-8,1	-2,3			
постачання електроенергії, газу, пари, водопостачання, каналізація, поводження з відходами	97,5	2,5	0,0	100,0	40	84,4	85,1	87,0	97,9	97,5	-0,4	13,1			
будівництво	77,8	22,2	0,0	100,0	36	87,8	91,4	94,9	100,0	77,8	-22,2	-10,0			
оптова і роздрібна торгівля, ремонт автотранспортних засобів і мотоциклів	86,0	12,9	1,2	100,0	171	81,3	87,1	87,0	94,8	84,8	-10,0	3,5			
транспорт, складське господарство, поштова та кур'єрська діяльність, телекомунікації	88,7	10,3	1,0	100,0	97	83,8	85,6	82,8	91,6	87,6	-4,0	3,9			
інші	82,9	16,0	1,1	100,0	175	77,9	80,1	83,5	90,3	81,7	-8,6	3,8			
малі	80,2	18,6	1,2	100,0	323	83,5	88,8	83,4	90,6	78,9	-11,7	-4,5			
середні	88,3	11,0	0,7	100,0	290	83,7	82,8	90,0	93,1	87,6	-5,5	3,9			
великі	88,6	10,9	0,4	100,0	229	83,0	84,7	83,7	96,3	88,2	-8,1	5,2			
здійснюють експортно-імпортні операції:															
лише експортні операції	87,0	13,0	0,0	100,0	77	85,6	85,5	89,5	93,6	87,0	-6,6	1,4			
лише імпортні операції	83,3	16,7	0,0	100,0	66	78,7	85,9	80,0	95,4	83,3	-12,1	4,7			
експортні та імпортні операції	87,0	13,0	0,0	100,0	208	85,2	84,1	87,9	95,1	87,0	-8,0	1,8			
не здійснюють	84,5	14,1	1,4	100,0	491	82,9	85,6	85,7	92,6	83,1	-9,5	0,2			
які в наступні 12 місяців очікують:															
збільшення обсягів реалізації	83,5	16,0	0,5	100,0	212	88,9	90,3	86,2	94,4	83,0	-11,3	-5,8			
зменшення обсягів реалізації	87,3	10,8	2,0	100,0	204	89,3	91,0	89,1	93,8	85,3	-8,5	-4,0			
прискорення зростання цін реалізації	98,5	1,5	0,0	100,0	534	99,9	99,5	98,7	99,4	98,5	-0,9	-1,4			
які постійно стежать за діяльністю															
Національного банку України	87,7	10,2	2,1	100,0	187	80,2	82,9	87,1	91,7	85,6	-6,2	5,4			
Вінницька область	82,1	14,3	3,6	100,0	28	91,4	94,3	97,3	97,6	78,6	-19,0	-12,9			
Волинська область	72,2	27,8	0,0	100,0	18	90,5	80,0	89,5	90,0	72,2	-17,8	-18,3			
Дніпропетровська область	75,0	24,2	0,8	100,0	120	52,3	45,0	54,3	83,6	74,2	-9,4	21,8			
Житомирська область	86,4	13,6	0,0	100,0	22	92,3	100,0	100,0	96,0	86,4	-9,6	-5,9			
Закарпатська область	95,0	5,0	0,0	100,0	20	90,9	100,0	78,3	86,4	95,0	8,6	4,1			
Запорізька область	92,9	7,1	0,0	100,0	42	94,7	100,0	98,0	100,0	92,9	-7,1	-1,9			
Івано-Франківська область	89,7	10,3	0,0	100,0	29	57,7	90,9	65,6	100,0	89,7	-10,3	32,0			
Київська область та м. Київ	86,9	13,1	0,0	100,0	145	83,4	92,9	88,7	95,0	86,9	-8,1	3,5			
Кіровоградська область	95,2	4,8	0,0	100,0	21	86,4	95,8	91,3	95,8	95,2	-0,6	8,9			
Львівська область	88,2	11,8	0,0	100,0	51	94,3	96,6	91,2	96,6	88,2	-8,4	-6,1			
Миколаївська область	100,0	0,0	0,0	100,0	26	84,8	86,2	93,1	100,0	100,0	0,0	15,2			
Одеська область	86,0	12,0	2,0	100,0	50	91,5	87,9	95,2	89,5	84,0	-5,5	-7,5			
Полтавська область	91,3	8,7	0,0	100,0	46	89,7	94,2	92,3	96,2	91,3	-4,9	1,6			
Рівненська область	84,2	10,5	5,3	100,0	19	76,2	90,9	86,4	86,4	78,9	-7,4	2,8			
Сумська область	79,2	20,8	0,0	100,0	24	88,9	84,6	96,2	92,6	79,2	-13,4	-9,7			
Тернопільська область	64,7	35,3	0,0	100,0	17	84,2	84,2	94,7	100,0	64,7	-35,3	-19,5			
Харківська область	92,2	7,8	0,0	100,0	64	86,8	89,2	93,2	95,9	92,2	-3,8	5,3			
Херсонська область	88,2	5,9	5,9	100,0	17	100,0	95,2	100,0	90,5	82,4	-8,1	-17,6			
Хмельницька область	81,8	18,2	0,0	100,0	22	91,7	92,3	87,5	88,9	81,8	-7,1	-9,8			
Черкаська область	88,9	7,4	3,7	100,0	27	93,5	87,5	93,8	100,0	85,2	-14,8	-8,4			
Чернівецька область	58,3	33,3	8,3	100,0	12	75,0	100,0	100,0	100,0	50,0	-50,0	-25,0			
Чернігівська область	81,8	18,2	0,0	100,0	22	95,5	92,0	92,0	92,0	81,8	-10,2	-13,6			

Таблиця 5.2  
Очікування респондентів щодо змін цін на продукцію або послуги, які продають їх підприємства, у наступні 12 місяців

Підприємства	Збільшається	Залишається без змін	Зменшається	Σ	Кількість відповідей	Баланс відповідей				Зміна в п. п. :		
						1	2	3	4=1+2+3	5	6	7
А	1	2	3	4=1+2+3	5	6	7	8	9	10=1-3	11=10-9	12=10-6
<b>Усього</b>	<b>63,8</b>	<b>32,1</b>	<b>4,0</b>	<b>100,0</b>	<b>840</b>	<b>58,7</b>	<b>64,2</b>	<b>63,7</b>	<b>75,1</b>	<b>59,8</b>	<b>-15,4</b>	<b>1,1</b>
сільське господарство, лісове господарство та рибне господарство	58,6	29,7	11,7	100,0	111	39,8	53,0	48,5	69,6	46,8	-22,7	7,0
кар'єрів	58,8	33,3	7,8	100,0	51	57,9	47,7	35,3	61,0	51,0	-10,0	-6,9
переробна промисловість	74,5	24,2	1,2	100,0	161	70,6	74,2	78,0	81,1	73,3	-7,8	2,7
постачання електроенергії, газу, пари, водопостачання, каналізація, поводження з відходами	75,0	25,0	0,0	100,0	40	70,5	69,6	76,1	76,1	75,0	-1,1	4,5
будівництво	58,3	41,7	0,0	100,0	36	68,3	80,0	76,9	77,8	58,3	-19,4	-10,0
оптова і роздрібна торгівля, ремонт транспортних засобів і мотоциклів	75,7	23,1	1,2	100,0	169	69,9	81,1	79,3	90,0	74,6	-15,4	4,6
транспорт, складське господарство, поштова та кур'єрська діяльність, телекомунікації	48,5	45,5	6,1	100,0	99	48,1	55,3	49,0	60,2	42,4	-17,8	-5,6
інші	54,3	41,6	4,0	100,0	173	45,3	50,0	51,0	68,4	50,3	-18,1	5,0
малі	59,5	35,2	5,3	100,0	321	59,5	64,0	61,9	71,6	54,2	-17,4	-5,3
середні	66,0	29,6	4,5	100,0	291	61,0	62,8	64,4	76,8	61,5	-15,3	0,5
великі	67,1	31,1	1,8	100,0	228	55,1	66,0	64,5	76,8	65,4	-11,4	10,2
здійснюють експортно-імпортні операції:												
лише експортні операції	64,9	31,2	3,9	100,0	77	55,7	57,1	64,9	72,7	61,0	-11,7	5,4
лише імпортні операції	66,2	33,8	0,0	100,0	65	58,0	74,1	69,3	73,0	66,2	-6,9	8,2
експортні та імпортні операції	69,9	27,3	2,9	100,0	209	58,7	66,5	66,9	78,6	67,0	-11,6	8,3
не здійснюють	60,7	34,2	5,1	100,0	489	59,1	62,4	61,5	74,4	55,6	-18,8	-3,4
які в наступні 12 місяців очікують:												
збільшення обсягів реалізації	70,3	25,9	3,8	100,0	212	66,6	74,7	69,0	81,5	66,5	-15,0	-0,1
зменшення обсягів реалізації	62,9	29,7	7,4	100,0	202	61,6	62,9	62,2	75,9	55,4	-20,5	-6,2
прискорення зростання цін реалізації	100,0	0,0	0,0	100,0	536	100,0	100,0	100,0	100,0	100,0	0,0	0,0
які постійно стежать за діяльністю												
Національного банку України	71,3	23,9	4,8	100,0	188	48,5	56,2	65,1	76,7	66,5	-10,2	18,0
Вінницька область	57,7	34,6	7,7	100,0	26	65,7	57,1	73,0	78,0	50,0	-28,0	-15,7
Волинська область	55,6	44,4	0,0	100,0	18	85,7	80,0	75,0	73,7	55,6	-18,1	-30,2
Дніпропетровська область	57,5	39,2	3,3	100,0	120	34,2	36,4	38,6	66,2	54,2	-12,0	19,9
Житомирська область	72,7	27,3	0,0	100,0	22	73,1	64,0	76,0	80,0	72,7	-7,3	-0,3
Закарпатська область	80,0	20,0	0,0	100,0	20	72,7	69,6	61,9	60,9	80,0	19,1	7,3
Запорізька область	57,1	38,1	4,8	100,0	42	75,4	85,7	74,5	89,8	52,4	-37,4	-23,1
Івано-Франківська область	86,2	13,8	0,0	100,0	29	44,4	75,8	66,7	93,8	86,2	-7,5	41,8
Київська область та м. Київ	62,1	34,5	3,4	100,0	145	65,0	76,1	74,4	82,6	58,6	-24,0	-6,4
Кіровоградська область	81,0	14,3	4,8	100,0	21	40,9	52,2	65,2	62,5	76,2	13,7	35,3
Львівська область	66,7	31,4	2,0	100,0	51	71,7	78,3	63,8	82,5	64,7	-17,8	-7,0
Миколаївська область	69,2	26,9	3,8	100,0	26	54,5	72,4	75,9	89,7	65,4	-24,3	10,8
Одеська область	52,0	42,0	6,0	100,0	50	37,7	54,5	48,4	63,2	46,0	-17,2	8,3
Полтавська область	65,2	28,3	6,5	100,0	46	63,8	63,5	65,4	64,2	58,7	-5,5	-5,1
Рівненська область	73,7	21,1	5,3	100,0	19	57,1	72,7	63,6	77,3	68,4	-8,9	11,3
Сумська область	62,5	33,3	4,2	100,0	24	59,3	55,6	66,7	70,4	58,3	-12,0	-0,9
Тернопільська область	47,1	52,9	0,0	100,0	17	68,4	52,6	84,2	94,7	47,1	-47,7	-21,4
Харківська область	67,2	29,7	3,9	100,0	64	53,9	67,6	64,9	79,7	64,1	-15,7	10,1
Херсонська область	82,4	11,8	5,9	100,0	17	87,0	76,2	85,7	95,2	76,5	-18,8	-10,5
Хмельницька область	63,6	31,8	4,5	100,0	22	50,0	73,1	52,2	66,7	59,1	-7,6	9,1
Черкаська область	63,0	29,6	7,4	100,0	27	71,0	65,6	62,5	62,5	55,6	-6,9	-15,4
Чернівецька область	50,0	41,7	8,3	100,0	12	50,0	78,6	50,0	58,3	41,7	-6,7	-8,3
Чернігівська область	68,2	18,2	13,6	100,0	22	68,2	52,0	76,0	60,0	54,5	-5,5	-13,6

Таблиця 6

Оцінка респондентів щодо найбільш впливових факторів, які обумовили їх очікування щодо зростання цін на товари та послуги, що продає їх підприємство

Підприємства	% Відповідей								
	1	2	3	4	5	6	7	8	9
А	Курс гривні до іноземних валют	Ціни на енергоносії	Ціни на сировину та матеріали	Вартість трудових ресурсів	Ціни на світових ринках	Попит на вашу продукцію	Податковий тиск	Рівень процентної ставки за кредитами	Конкуренція з боку вітчизняних виробників
<b>Усього</b>	<b>65,3</b>	<b>66,3</b>	<b>62,4</b>	<b>21,2</b>	<b>8,6</b>	<b>14,8</b>	<b>20,1</b>	<b>15,6</b>	<b>9,9</b>
сільське господарство, лісове господарство та рибне господарство	56,3	69,6	68,8	17,0	15,2	12,5	17,9	13,4	5,4
добувна промисловість і розроблення кар'єрів	43,1	78,4	62,7	17,6	13,7	11,8	19,6	15,7	2,0
переробна промисловість	77,6	78,3	85,7	23,0	9,9	12,4	21,7	23,6	16,8
постачання електроенергії, газу, пари, водопостачання, каналізація, поводження з відходами	39,0	82,9	63,4	12,2	4,9	12,2	12,2	7,3	2,4
будівництво	63,9	61,1	83,3	30,6	5,6	30,6	25,0	8,3	13,9
оптова і роздрібна торгівля, ремонт автотранспортних засобів і мотоциклів	78,7	52,9	52,3	19,5	7,5	14,4	22,4	24,7	6,3
транспорт, складське господарство, поштова та кур'єрська діяльність, телекомунікації	61,0	68,0	49,0	17,0	8,0	11,0	17,0	6,0	17,0
інші	61,9	59,1	50,0	27,3	4,5	19,3	20,5	9,7	9,1
малі	67,1	55,5	56,1	19,5	5,8	16,5	20,4	10,4	10,4
середні	62,3	69,5	61,6	20,5	9,6	15,8	19,9	16,4	10,3
великі	66,7	77,5	72,3	24,2	11,3	11,3	19,9	22,1	8,7
здійснюють експортно-імпорتنі операції:									
лише експортні операції	64,9	64,9	61,0	22,1	10,4	20,8	24,7	9,1	9,1
лише імпорتنі операції	82,6	43,5	46,4	17,4	13,0	7,2	23,2	18,8	0,0
експортні та імпорتنі операції	81,3	67,5	63,2	20,6	14,4	12,9	19,6	26,3	14,4
не здійснюють	56,3	69,2	64,5	21,8	5,2	15,7	19,2	11,7	9,5
які в наступні 12 місяців очікують:									
збільшення обсягів реалізації	65,6	63,2	65,1	20,8	11,3	10,4	20,8	19,3	9,0
зменшення обсягів реалізації	70,4	69,4	61,7	21,8	8,7	18,0	26,2	17,0	10,7
прискорення зростання цін реалізації	74,8	75,4	72,6	23,7	9,7	12,7	21,1	19,8	9,9
які постійно стежать за діяльністю									
Національного банку України	72,1	67,9	62,1	23,7	12,6	13,7	22,1	26,8	10,5
Вінницька область	39,3	50,0	46,4	10,7	0,0	14,3	10,7	3,6	3,6
Волинська область	66,7	61,1	66,7	27,8	16,7	27,8	22,2	11,1	5,6
Дніпропетровська область	60,0	75,8	55,8	14,2	10,8	13,3	21,7	19,2	10,8
Житомирська область	77,3	77,3	68,2	13,6	0,0	9,1	0,0	0,0	0,0
Закарпатська область	70,0	60,0	70,0	35,0	5,0	10,0	15,0	20,0	0,0
Запорізька область	64,3	73,8	76,2	14,3	9,5	26,2	35,7	21,4	14,3
Івано-Франківська область	72,4	86,2	79,3	72,4	10,3	17,2	44,8	31,0	6,9
Київська область та м. Київ	76,0	49,3	52,7	26,0	8,0	16,7	23,3	14,0	12,7
Кіровоградська область	81,0	71,4	76,2	33,3	23,8	9,5	19,0	23,8	0,0
Львівська область	64,7	58,8	58,8	15,7	7,8	17,6	0,0	15,7	5,9
Миколаївська область	73,1	53,8	46,2	23,1	11,5	19,2	19,2	15,4	19,2
Одеська область	59,6	65,4	59,6	21,2	13,5	13,5	19,2	19,2	19,2
Полтавська область	63,0	65,2	67,4	15,2	13,0	15,2	15,2	15,2	8,7
Рівненська область	78,9	84,2	89,5	15,8	5,3	0,0	10,5	5,3	15,8
Сумська область	54,2	75,0	70,8	20,8	0,0	25,0	16,7	4,2	4,2
Тернопільська область	41,2	47,1	41,2	5,9	11,8	11,8	5,9	23,5	5,9
Харківська область	68,8	78,1	67,2	20,3	6,3	7,8	26,6	15,6	9,4
Херсонська область	52,9	70,6	88,2	11,8	4,3	11,8	17,6	5,9	11,8
Хмельницька область	52,2	82,6	87,0	17,4	4,3	13,0	21,7	17,4	8,7
Черкаська область	57,1	85,7	67,9	25,0	10,7	10,7	35,7	21,4	7,1
Чернівецька область	83,3	58,3	50,0	25,0	0,0	16,7	0,0	0,0	25,0
Чернігівська область	59,1	54,5	54,5	9,1	0,0	13,6	18,2	13,6	0,0

Таблиця 7

Очікування респондентів щодо змін потреб у запозичених коштах для фінансування діяльності їх підприємств найближчим часом

Підприємства	Збільшаться				Залишаться без змін	Зменшаться	Σ	Кількість відповідей	Баланс відповідей				Зміна в п. п. :			
	1	2	3	4=1+2+3					5	6	7	8	9	II кв. 2015 р.		
														10=1-3	11=10-9	12=10-6
<b>Усього</b>	<b>36,0</b>	<b>57,0</b>	<b>7,0</b>	<b>100,0</b>	<b>400</b>	<b>17,6</b>	<b>14,1</b>	<b>23,0</b>	<b>26,6</b>	<b>29,0</b>	<b>2,4</b>	<b>11,4</b>				
сільське господарство, лісове господарство та рибне господарство	40,7	52,5	6,8	100,0	59	15,0	0,0	34,5	46,3	33,9	-12,4	18,9				
добувна промисловість і розроблення кар'єрів	26,1	73,9	0,0	100,0	23	22,2	10,5	46,2	15,0	26,1	11,1	3,9				
переробна промисловість	37,6	55,0	7,3	100,0	109	23,9	18,6	20,5	22,3	30,3	8,0	6,3				
постачання електроенергії, газу, пари, водопостачання, каналізація, поводження з відходами	36,4	63,6	0,0	100,0	22	13,6	33,3	25,0	26,9	36,4	9,4	22,7				
будівництво	31,3	43,8	25,0	100,0	16	13,6	25,0	21,7	20,0	6,3	-13,8	-7,4				
оптова і роздрібна торгівля, ремонт автотранспортних засобів і мотоциклів	38,9	56,8	4,2	100,0	95	17,3	8,7	22,6	24,1	34,7	10,7	17,4				
транспорт, складське господарство, поштова та кур'єрська діяльність, телекомунікації	37,8	56,8	5,4	100,0	37	16,7	16,7	21,4	21,3	32,4	11,2	15,8				
інші	23,1	61,5	15,4	100,0	39	5,4	19,5	9,5	22,9	7,7	-15,2	2,3				
малі	36,9	55,3	7,8	100,0	103	21,3	9,9	19,8	33,9	29,1	-4,8	7,8				
середні	37,1	57,3	5,6	100,0	143	20,4	13,1	22,6	26,1	31,5	5,4	11,1				
великі	34,4	57,8	7,8	100,0	154	13,2	17,2	25,8	22,3	26,6	4,3	13,4				
здійснюють експортно-імпорتنі операції:																
лише експортні операції	36,6	58,5	4,9	100,0	41	22,2	3,2	19,4	13,9	31,7	17,8	9,5				
лише імпорتنі операції	36,4	61,4	2,3	100,0	44	15,4	20,0	15,4	12,8	34,1	21,3	18,7				
експортні та імпорتنі операції	37,8	55,2	7,0	100,0	143	20,0	21,1	28,0	30,3	30,8	0,5	10,8				
не здійснюють	34,3	57,0	8,7	100,0	172	15,1	9,6	22,3	29,1	25,6	-3,5	10,5				
які в наступні 12 місяців очікують:																
збільшення обсягів реалізації	40,5	51,9	7,6	100,0	131	24,3	21,1	24,7	39,1	32,8	-6,3	8,5				
зменшення обсягів реалізації	42,9	44,0	13,1	100,0	84	14,9	17,1	14,2	26,8	29,8	3,0	14,8				
прискорення зростання цін реалізації	35,6	58,9	5,6	100,0	270	21,5	17,5	24,6	28,3	30,0	1,7	8,5				
які постійно стежать за діяльністю																
Національного банку України	41,0	53,3	5,7	100,0	105	9,3	14,0	27,8	25,5	35,2	9,7	25,9				
Вінницька область	30,0	70,0	0,0	100,0	10	14,3	17,6	0,0	7,7	30,0	22,3	15,7				
Волинська область	30,0	70,0	0,0	100,0	10	14,3	0,0	30,8	27,3	30,0	2,7	15,7				
Дніпропетровська область	33,9	55,9	10,2	100,0	59	-4,3	-18,6	2,8	-8,3	23,7	32,1	28,1				
Житомирська область	40,0	60,0	0,0	100,0	10	21,4	22,2	55,6	36,4	40,0	3,6	18,6				
Закарпатська область	44,4	55,6	0,0	100,0	9	-16,7	7,1	22,2	15,4	44,4	29,1	61,1				
Запорізька область	44,4	44,4	11,1	100,0	27	22,9	24,0	30,0	46,2	33,3	-12,8	10,5				
Івано-Франківська область	47,4	47,4	5,3	100,0	19	43,8	21,1	43,8	26,9	42,1	15,2	-1,6				
Київська область та м. Київ	42,9	46,0	11,1	100,0	63	16,2	25,0	26,7	37,5	31,7	-5,8	15,6				
Кіровоградська область	33,3	66,7	0,0	100,0	12	6,3	0,0	27,3	0,0	33,3	33,3	27,1				
Львівська область	35,7	57,1	7,1	100,0	28	33,3	37,8	24,1	25,9	28,6	2,6	-4,8				
Миколаївська область	44,4	44,4	11,1	100,0	9	10,5	22,2	20,0	25,0	33,3	8,3	22,8				
Одеська область	34,4	59,4	6,3	100,0	32	15,0	20,0	16,7	20,0	28,1	8,1	13,1				
Полтавська область	28,0	72,0	0,0	100,0	25	0,0	26,1	24,1	40,9	28,0	-12,9	28,0				
Рівненська область	20,0	80,0	0,0	100,0	5	16,7	23,1	0,0	30,0	20,0	-10,0	3,3				
Сумська область	14,3	57,1	28,6	100,0	7	46,7	11,8	31,3	40,0	-14,3	-54,3	-61,0				
Тернопільська область	85,7	14,3	0,0	100,0	7	41,7	-6,3	42,9	80,0	85,7	5,7	44,0				
Харківська область	34,5	58,6	6,9	100,0	29	15,4	18,4	29,7	47,2	27,6	-19,6	12,2				
Херсонська область	16,7	83,3	0,0	100,0	6	25,0	-16,7	20,0	46,2	16,7	-29,5	-8,3				
Хмельницька область	16,7	83,3	0,0	100,0	12	6,7	21,4	58,3	28,6	16,7	-11,9	10,0				
Черкаська область	9,1	72,7	18,2	100,0	11	41,2	38,9	18,2	15,4	-9,1	-24,5	-50,3				
Чернівецька область	100,0	0,0	0,0	100,0	2	0,0	0,0	0,0	57,1	100,0	42,9	100,0				
Чернігівська область	25,0	75,0	0,0	100,0	8	44,4	-14,3	38,5	30,8	25,0	-5,8	-19,4				

Таблиця 8

**Плани респондентів у наступні 12 місяців щодо запозичень коштів для фінансування діяльності їх підприємств за рахунок залучень за кордоном**

Підприємства	Планую	Не планую	Σ	% відповідей
				Кількість відповідей
А	1	2	3=1+2	4
<b>Усього</b>	<b>6,4</b>	<b>93,6</b>	<b>100,0</b>	<b>850</b>
сільське господарство, лісове господарство та рибне господарство	5,4	94,6	100,0	112
добувна промисловість і розроблення кар'єрів	17,6	82,4	100,0	51
переробна промисловість	6,2	93,8	100,0	161
постачання електроенергії, газу, пари, водопостачання, каналізація, поводження з відходами	9,8	90,2	100,0	41
будівництво	2,8	97,2	100,0	36
оптова і роздрібна торгівля, ремонт автотранспортних засобів і мотоциклів	4,6	95,4	100,0	174
транспорт, складське господарство, поштова та кур'єрська діяльність, телекомунікації	6,0	94,0	100,0	100
інші	5,7	94,3	100,0	175
малі	4,6	95,4	100,0	328
середні	5,5	94,5	100,0	291
великі	10,0	90,0	100,0	231
здійснюють експортно-імпорتنі операції:				
лише експортні операції	10,5	89,5	100,0	76
лише імпорتنі операції	7,2	92,8	100,0	69
експортні та імпорتنі операції	11,5	88,5	100,0	209
не здійснюють	3,4	96,6	100,0	496
які в наступні 12 місяців очікують:				
збільшення обсягів реалізації	6,6	93,4	100,0	212
зменшення обсягів реалізації	4,4	95,6	100,0	206
прискорення зростання цін реалізації	4,7	95,3	100,0	535
які постійно стежать за діяльністю Національного банку України	7,9	92,1	100,0	189
Вінницька область	3,6	96,4	100,0	28
Волинська область	11,1	88,9	100,0	18
Дніпропетровська область	7,5	92,5	100,0	120
Житомирська область	0,0	100,0	100,0	22
Закарпатська область	15,0	85,0	100,0	20
Запорізька область	7,1	92,9	100,0	42
Івано-Франківська область	6,9	93,1	100,0	29
Київська область та м. Київ	9,4	90,6	100,0	149
Кіровоградська область	0,0	100,0	100,0	21
Львівська область	9,8	90,2	100,0	51
Миколаївська область	7,7	92,3	100,0	26
Одеська область	5,8	94,2	100,0	52
Полтавська область	4,3	95,7	100,0	46
Рівненська область	5,3	94,7	100,0	19
Сумська область	0,0	100,0	100,0	24
Тернопільська область	0,0	100,0	100,0	17
Харківська область	7,8	92,2	100,0	64
Херсонська область	0,0	100,0	100,0	17
Хмельницька область	4,3	95,7	100,0	23
Черкаська область	0,0	100,0	100,0	28
Чернівецька область	0,0	100,0	100,0	12
Чернігівська область	4,5	95,5	100,0	22

Таблиця 9

## Оцінка респондентів щодо змін останнім часом отримання банківського кредиту їх підприємствами

Підприємства	1	2	3	Σ	5	Баланс відповідей				Зміна в п. п.:				
						Пом'якшилися	Не змінилися	Стали більш жорсткими	Σ	Кількість відповідей	II кв. 2014 р.		II кв. 2015 р.	
											6	7	8	9
A	1	2	3	4=1+2+3	5	6	7	8	9	10=3-1	11=10-9	12=10-6		
<b>Усього</b>	<b>1,4</b>	<b>41,5</b>	<b>57,1</b>	<b>100,0</b>	<b>354</b>	<b>38,7</b>	<b>32,6</b>	<b>36,3</b>	<b>47,6</b>	<b>55,6</b>	<b>8,0</b>	<b>17,0</b>		
сільське господарство, лісове господарство та рибне господарство	3,3	53,3	43,3	100,0	60	44,4	36,5	40,3	41,0	40,0	-1,0	-4,4		
добувна промисловість і розроблення кар'єрів	0,0	60,0	40,0	100,0	15	13,6	17,6	40,0	47,1	40,0	-7,1	26,4		
переробна промисловість	1,1	38,7	60,2	100,0	93	34,2	32,1	33,3	49,5	59,1	9,7	24,9		
постачання електроенергії, газу, пари, водопостачання, каналізація, поводження з відходами	4,3	47,8	47,8	100,0	23	38,9	36,4	27,8	43,5	43,5	0,0	4,6		
будівництво	0,0	46,7	53,3	100,0	15	53,3	43,8	55,6	50,0	53,3	3,3	0,0		
оптова і роздрібна торгівля, ремонт автотранспортних засобів і мотоциклів	1,2	31,0	67,9	100,0	84	46,2	36,5	31,2	53,1	66,7	13,5	20,4		
транспорт, складське господарство, поштова та кур'єрська діяльність, телекомунікації	0,0	48,5	51,5	100,0	33	32,3	24,3	35,5	41,7	51,5	9,8	19,2		
інші	0,0	32,3	67,7	100,0	31	43,2	28,6	45,2	47,2	67,7	20,5	24,6		
малі	1,1	34,8	64,1	100,0	92	37,4	26,3	39,8	49,0	63,0	14,1	25,7		
середні	2,3	44,2	53,5	100,0	129	42,4	34,2	32,2	47,3	51,2	3,9	8,8		
великі	0,8	43,6	55,6	100,0	133	35,9	34,1	38,0	47,1	54,9	7,8	19,0		
здійснюють експортно-імпортні операції:														
лише експортні операції	3,2	41,9	54,8	100,0	31	33,3	25,0	37,9	41,4	51,6	10,2	18,3		
лише імпортні операції	0,0	30,0	70,0	100,0	30	43,2	37,5	13,6	35,3	70,0	34,7	26,8		
експортні та імпортні операції	0,8	43,1	56,2	100,0	130	36,0	34,1	37,1	57,5	55,4	-2,1	19,4		
не здійснюють	1,8	42,3	55,8	100,0	163	40,6	31,4	40,4	44,3	54,0	9,7	13,4		
які в наступні 12 місяців очікують:														
збільшення обсягів реалізації	2,6	43,1	54,3	100,0	116	41,7	47,7	35,0	48,4	51,7	3,4	10,0		
зменшення обсягів реалізації	0,0	32,5	67,5	100,0	80	43,2	39,8	36,0	57,4	67,5	10,1	24,3		
прискорення зростання цін реалізації	1,3	40,3	58,5	100,0	236	38,8	34,8	41,1	49,4	57,2	7,8	18,5		
які постійно стежать за діяльністю														
Національного банку України	2,0	30,6	67,3	100,0	98	42,7	38,6	36,0	58,3	65,3	7,0	22,6		
Вінницька область	11,1	44,4	44,4	100,0	9	9,1	42,9	64,7	33,3	33,3	0,0	24,2		
Волинська область	11,1	44,4	44,4	100,0	9	33,3	0,0	55,6	83,3	33,3	-50,0	0,0		
Дніпропетровська область	0,0	41,5	58,5	100,0	53	33,3	22,1	20,0	39,3	58,5	19,1	25,2		
Житомирська область	0,0	42,9	57,1	100,0	7	25,0	40,0	33,3	44,4	57,1	12,7	32,1		
Закарпатська область	0,0	28,6	71,4	100,0	7	0,0	36,4	0,0	20,0	71,4	51,4	71,4		
Запорізька область	0,0	40,0	60,0	100,0	25	43,3	50,0	54,5	40,9	60,0	19,1	16,7		
Івано-Франківська область	0,0	0,0	100,0	100,0	15	82,4	88,2	93,8	72,0	100,0	28,0	17,6		
Київська область та м. Київ	0,0	40,0	60,0	100,0	55	41,3	43,5	21,7	62,8	60,0	-2,8	18,7		
Кіровоградська область	0,0	38,5	61,5	100,0	13	28,6	33,3	27,3	60,0	61,5	1,5	33,0		
Львівська область	0,0	39,1	60,9	100,0	23	36,7	20,6	25,0	40,0	60,9	20,9	24,2		
Миколаївська область	0,0	50,0	50,0	100,0	10	27,3	30,0	44,4	50,0	50,0	0,0	22,7		
Одеська область	4,0	40,0	56,0	100,0	25	51,6	25,8	51,7	42,9	52,0	9,1	0,4		
Полтавська область	5,0	55,0	40,0	100,0	20	39,1	26,3	30,0	40,0	35,0	-5,0	-4,1		
Рівненська область	0,0	83,3	16,7	100,0	6	18,2	27,3	16,7	25,0	16,7	-8,3	-1,5		
Сумська область	0,0	33,3	66,7	100,0	9	50,0	33,3	35,7	50,0	66,7	16,7	17,7		
Тернопільська область	0,0	71,4	28,6	100,0	7	36,4	36,4	53,8	37,5	28,6	-8,9	-7,8		
Харківська область	3,8	46,2	50,0	100,0	26	35,5	27,3	23,3	53,1	46,2	-7,0	10,7		
Херсонська область	0,0	20,0	80,0	100,0	5	63,6	40,0	45,5	81,8	80,0	-1,8	16,4		
Хмельницька область	0,0	10,0	90,0	100,0	10	46,7	14,3	50,0	42,9	90,0	47,1	43,3		
Черкаська область	0,0	63,6	36,4	100,0	11	11,8	14,3	25,0	25,0	36,4	11,4	24,6		
Чернівецька область	0,0	50,0	50,0	100,0	2	100,0	100,0	80,0	0,0	50,0	50,0	-50,0		
Чернігівська область	0,0	71,4	28,6	100,0	7	33,3	60,0	33,3	50,0	28,6	-21,4	-4,8		



Таблиця 10.1

## Плани респондентів щодо наступних кредитів

Підприємства	Не планую брати	Планую брати	% відповідей	
			Σ	Кількість відповідей
A	1	2	3=1+2	4
<b>Усього</b>	<b>64,6</b>	<b>35,4</b>	<b>100,0</b>	<b>844</b>
сільське господарство, лісове господарство та рибне господарство	55,4	44,6	100,0	112
добувна промисловість і розроблення кар'єрів	78,4	21,6	100,0	51
переробна промисловість	52,2	47,8	100,0	159
постачання електроенергії, газу, пари, водопостачання, каналізація, поводження з відходами	41,5	58,5	100,0	41
будівництво	66,7	33,3	100,0	36
оптова і роздрібна торгівля, ремонт автотранспортних засобів і мотоциклів	55,5	44,5	100,0	173
транспорт, складське господарство, поштова та кур'єрська діяльність, телекомунікації	71,4	28,6	100,0	98
інші	87,9	12,1	100,0	174
малі	76,3	23,7	100,0	325
середні	64,4	35,6	100,0	289
великі	48,3	51,7	100,0	230
здійснюють експортно-імпорتنі операції:				
лише експортні операції	71,1	28,9	100,0	76
лише імпорتنі операції	53,6	46,4	100,0	69
експортні та імпорتنі операції	48,8	51,2	100,0	209
не здійснюють	71,8	28,2	100,0	490
які в наступні 12 місяців очікують:				
збільшення обсягів реалізації	51,4	48,6	100,0	212
зменшення обсягів реалізації	68,9	31,1	100,0	206
прискорення зростання цін реалізації	62,3	37,7	100,0	533
які постійно стежать за діяльністю				
Національного банку України	53,7	46,3	100,0	188
Вінницька область	75,0	25,0	100,0	28
Волинська область	66,7	33,3	100,0	18
Дніпропетровська область	67,5	32,5	100,0	120
Житомирська область	68,2	31,8	100,0	22
Закарпатська область	55,0	45,0	100,0	20
Запорізька область	54,8	45,2	100,0	42
Івано-Франківська область	44,8	55,2	100,0	29
Київська область та м. Київ	67,6	32,4	100,0	148
Кіровоградська область	57,1	42,9	100,0	21
Львівська область	60,8	39,2	100,0	51
Миколаївська область	69,2	30,8	100,0	26
Одеська область	58,0	42,0	100,0	50
Полтавська область	60,9	39,1	100,0	46
Рівненська область	78,9	21,1	100,0	19
Сумська область	66,7	33,3	100,0	24
Тернопільська область	58,8	41,2	100,0	17
Харківська область	67,2	32,8	100,0	64
Херсонська область	76,5	23,5	100,0	17
Хмельницька область	54,5	45,5	100,0	22
Черкаська область	61,5	38,5	100,0	26
Чернівецька область	75,0	25,0	100,0	12
Чернігівська область	77,3	22,7	100,0	22

Таблиця 10.2

## Плани респондентів щодо виду валют наступного кредиту

% відповідей

Підприємства	У національній валюті	В іноземній валюті	Σ
A	1	2	3=1+2
<b>Усього</b>	<b>87,6</b>	<b>12,4</b>	<b>100,0</b>
сільське господарство, лісове господарство та рибне господарство	92,0	8,0	100,0
добувна промисловість і розроблення кар'єрів	63,6	36,4	100,0
переробна промисловість	82,9	17,1	100,0
постачання електроенергії, газу, пари, водопостачання, каналізація, поводження з відходами	91,7	8,3	100,0
будівництво	100,0	0,0	100,0
оптова і роздрібна торгівля, ремонт автотранспортних засобів і мотоциклів	87,0	13,0	100,0
транспорт, складське господарство, поштова та кур'єрська діяльність, телекомунікації	89,3	10,7	100,0
інші	95,2	4,8	100,0
малі	94,8	5,2	100,0
середні	86,4	13,6	100,0
великі	84,0	16,0	100,0
здійснюють експортно-імпорتنі операції:			
лише експортні операції	86,4	13,6	100,0
лише імпорتنі операції	65,6	34,4	100,0
експортні та імпорتنі операції	81,3	18,7	100,0
не здійснюють	97,8	2,2	100,0
які в наступні 12 місяців очікують:			
збільшення обсягів реалізації	84,5	15,5	100,0
зменшення обсягів реалізації	96,9	3,1	100,0
прискорення зростання цін реалізації	89,1	10,9	100,0
які постійно стежать за діяльністю Національного банку України	86,2	13,8	100,0
Вінницька область	100,0	0,0	100,0
Волинська область	66,7	33,3	100,0
Дніпропетровська область	84,6	15,4	100,0
Житомирська область	100,0	0,0	100,0
Закарпатська область	66,7	33,3	100,0
Запорізька область	100,0	0,0	100,0
Івано-Франківська область	93,8	6,3	100,0
Київська область та м. Київ	83,3	16,7	100,0
Кіровоградська область	100,0	0,0	100,0
Львівська область	95,0	5,0	100,0
Миколаївська область	75,0	25,0	100,0
Одеська область	85,7	14,3	100,0
Полтавська область	83,3	16,7	100,0
Рівненська область	100,0	0,0	100,0
Сумська область	100,0	0,0	100,0
Тернопільська область	85,7	14,3	100,0
Харківська область	90,5	9,5	100,0
Херсонська область	100,0	0,0	100,0
Хмельницька область	80,0	20,0	100,0
Черкаська область	90,0	10,0	100,0
Чернівецька область	66,7	33,3	100,0
Чернігівська область	80,0	20,0	100,0

Таблиця 11

Оцінка респондентів щодо найбільш впливових факторів, які можуть найбільше вплинути на рішення щодо залучення підприємством кредитних коштів банків

Підприємства	% відповідей					
	Занадто високі ставки за кредитами	Занадто складна процедура оформлення документів	Надмірні вимоги до застави	Значні коливання курсу гривні до іноземних валют	Невпевненість у спроможності підприємства вчасно виконувати боргові зобов'язання	Наявність інших джерел фінансування
A	1	2	3	4	5	6
<b>Усього</b>	<b>66,7</b>	<b>24,1</b>	<b>28,9</b>	<b>33,0</b>	<b>18,8</b>	<b>22,9</b>
сільське господарство, лісове господарство та рибне господарство	71,4	24,1	27,7	33,0	12,5	16,1
добувна промисловість і розроблення кар'єрів	54,9	15,7	17,6	19,6	17,6	41,2
переробна промисловість	72,0	29,8	37,9	40,4	17,4	20,5
постачання електроенергії, газу, пари, водопостачання, каналізація, поводження з відходами	70,7	36,6	31,7	26,8	14,6	22,0
будівництво	72,2	22,2	38,9	25,0	27,8	33,3
оптова і роздрібна торгівля, ремонт автотранспортних засобів і мотоциклів	75,9	28,7	33,3	42,5	17,8	21,3
транспорт, складське господарство, поштова та кур'єрська діяльність, телекомунікації	63,0	20,0	24,0	23,0	24,0	19,0
інші	53,4	16,5	20,5	29,5	21,6	26,1
малі	61,6	22,6	28,0	34,1	26,5	18,9
середні	69,5	21,9	29,8	33,9	16,8	25,0
великі	70,6	29,0	29,0	30,3	10,4	26,0
здійснюють експортно-імпорتنі операції:						
лише експортні операції	62,3	26,0	35,1	26,0	14,3	23,4
лише імпорتنі операції	59,4	14,5	18,8	33,3	11,6	29,0
експортні та імпорتنі операції	74,2	25,8	34,4	43,1	12,9	21,1
не здійснюють	65,3	24,4	27,0	29,8	23,0	22,8
які в наступні 12 місяців очікують:						
збільшення обсягів реалізації	74,1	26,4	34,4	30,7	12,7	20,3
зменшення обсягів реалізації	68,0	27,7	32,0	36,9	29,6	21,8
прискорення зростання цін реалізації	70,7	27,1	28,2	34,7	16,4	23,9
які постійно стежать за діяльністю Національного банку України	68,4	29,5	33,7	32,6	13,7	24,2
Вінницька область	42,9	3,6	14,3	25,0	14,3	25,0
Волинська область	61,1	27,8	22,2	38,9	5,6	22,2
Дніпропетровська область	57,5	20,0	27,5	25,8	20,8	33,3
Житомирська область	72,7	13,6	27,3	9,1	13,6	31,8
Закарпатська область	75,0	10,0	25,0	55,0	20,0	10,0
Запорізька область	71,4	42,9	35,7	23,8	31,0	9,5
Івано-Франківська область	86,2	48,3	27,6	10,3	6,9	41,4
Київська область та м. Київ	58,7	20,7	27,3	35,3	27,3	23,3
Кіровоградська область	81,0	28,6	28,6	47,6	0,0	28,6
Львівська область	70,6	25,5	41,2	47,1	17,6	23,5
Миколаївська область	84,6	50,0	50,0	38,5	15,4	19,2
Одеська область	57,7	30,8	40,4	40,4	21,2	11,5
Полтавська область	63,0	15,2	15,2	30,4	13,0	21,7
Рівненська область	89,5	31,6	15,8	47,4	21,1	0,0
Сумська область	66,7	20,8	25,0	12,5	16,7	25,0
Тернопільська область	70,6	23,5	41,2	23,5	17,6	35,3
Харківська область	76,6	17,2	26,6	40,6	10,9	21,9
Херсонська область	82,4	17,6	41,2	47,1	17,6	29,4
Хмельницька область	73,9	34,8	26,1	21,7	13,0	21,7
Черкаська область	60,7	21,4	28,6	42,9	25,0	14,3
Чернівецька область	91,7	33,3	33,3	41,7	8,3	8,3
Чернігівська область	68,2	22,7	18,2	27,3	22,7	18,2

Таблиця 12

Оцінка респондентів щодо наявності проблем із своєчасним та повним проведенням операцій з коштами, розміщеними на банківських рахунках

Підприємства	% відповідей			
	Є проблеми	Немає проблем	Σ	Кількість відповідей
A	1	2	3=1+2	4
<b>Усього</b>	<b>15,7</b>	<b>84,3</b>	<b>100,0</b>	<b>848</b>
сільське господарство, лісове господарство та рибне господарство	5,4	94,6	100,0	112
добувна промисловість і розроблення кар'єрів	13,7	86,3	100,0	51
переробна промисловість	14,9	85,1	100,0	161
постачання електроенергії, газу, пари, водопостачання, каналізація, поводження з відходами	24,4	75,6	100,0	41
будівництво	8,3	91,7	100,0	36
оптова і роздрібна торгівля, ремонт автотранспортних засобів і мотоциклів	19,1	80,9	100,0	173
транспорт, складське господарство, поштова та кур'єрська діяльність, телекомунікації	16,2	83,8	100,0	99
інші	19,4	80,6	100,0	175
малі	13,8	86,2	100,0	327
середні	13,7	86,3	100,0	291
великі	20,9	79,1	100,0	230
здійснюють експортно-імпорتنі операції:				
лише експортні операції	14,3	85,7	100,0	77
лише імпорتنі операції	14,5	85,5	100,0	69
експортні та імпорتنі операції	19,7	80,3	100,0	208
не здійснюють	14,4	85,6	100,0	494
які в наступні 12 місяців очікують:				
збільшення обсягів реалізації	14,7	85,3	100,0	211
зменшення обсягів реалізації	21,0	79,0	100,0	205
прискорення зростання цін реалізації	17,2	82,8	100,0	535
які постійно стежать за діяльністю				
Національного банку України	23,2	76,8	100,0	190
Вінницька область	7,1	92,9	100,0	28
Волинська область	16,7	83,3	100,0	18
Дніпропетровська область	12,5	87,5	100,0	120
Житомирська область	31,8	68,2	100,0	22
Закарпатська область	5,0	95,0	100,0	20
Запорізька область	14,3	85,7	100,0	42
Івано-Франківська область	58,6	41,4	100,0	29
Київська область та м. Київ	19,6	80,4	100,0	148
Кіровоградська область	19,0	81,0	100,0	21
Львівська область	11,8	88,2	100,0	51
Миколаївська область	15,4	84,6	100,0	26
Одеська область	21,2	78,8	100,0	52
Полтавська область	13,0	87,0	100,0	46
Рівненська область	5,3	94,7	100,0	19
Сумська область	12,5	87,5	100,0	24
Тернопільська область	5,9	94,1	100,0	17
Харківська область	15,6	84,4	100,0	64
Херсонська область	11,8	88,2	100,0	17
Хмельницька область	4,3	95,7	100,0	23
Черкаська область	11,1	88,9	100,0	27
Чернівецька область	8,3	91,7	100,0	12
Чернігівська область	0,0	100,0	100,0	22

Таблиця 13

Очікування респондентів щодо змін у динаміці обсягів виробництва товарів і послуг в Україні в наступні 12 місяців

Підприємства	Обсяги зростають		Залишається без змін	Обсяги знізняються			Σ 4=1+2+3	Кількість відповідей	Баланс відповідей						% відповідей	
	1	2		3	4	5			6	7	8	9	Зміна в п. п.:		II кв. 2014 р. 12=10-6	
													I кв. 2015 р. 10=1-3	II кв. 2015 р. 11=10-9		
<b>Усього</b>	<b>15,2</b>	<b>34,4</b>	<b>50,5</b>	<b>100,0</b>	<b>838</b>	<b>-26,2</b>	<b>-44,8</b>	<b>-57,2</b>	<b>-35,3</b>	<b>21,8</b>	<b>-9,1</b>					
сільське господарство, лісове господарство та рибне господарство	26,1	42,3	31,5	100,0	111	0,0	-28,9	-28,1	-43,8	-5,4	38,4	-5,4				
добувна промисловість і розроблення кар'єрів	7,8	56,9	35,3	100,0	51	-37,9	-31,8	-35,3	-46,3	-27,5	18,9	10,5				
переробна промисловість	15,1	36,5	48,4	100,0	159	-29,0	-39,8	-29,9	-54,9	-33,3	21,6	-4,3				
постачання електроенергії, газу, пари, водопостачання, каналізація, поводження з відходами	15,0	37,5	47,5	100,0	40	-20,0	-37,8	-34,8	-53,3	-32,5	20,8	-12,5				
будівництво	13,9	25,0	61,1	100,0	36	-17,1	-28,6	-35,9	-64,9	-47,2	17,6	-30,1				
оптова і роздрібна торгівля, ремонт автотранспортних засобів і мотоциклів	14,9	28,6	56,5	100,0	168	-30,8	-51,3	-47,9	-58,9	-41,7	17,2	-10,8				
транспорт, складське господарство, поштова та кур'єрська діяльність, телекомунікації	13,1	28,3	58,6	100,0	99	-34,2	-49,5	-45,5	-61,2	-45,5	15,8	-11,3				
інші	12,1	31,0	56,9	100,0	174	-28,4	-58,2	-42,1	-66,7	-44,8	21,8	-16,4				
малі	12,9	32,3	54,8	100,0	325	-26,3	-51,0	-37,6	-62,2	-41,8	20,4	-15,5				
середні	18,5	34,3	47,2	100,0	286	-21,9	-34,9	-38,8	-53,7	-28,7	25,0	-6,8				
великі	14,1	37,4	48,5	100,0	227	-31,4	-50,0	-39,0	-56,0	-34,4	21,6	-3,0				
здійснюють експортно-імпорتنі операції:																
лише експортні операції	21,6	27,0	51,4	100,0	74	-23,5	-27,0	-36,4	-42,5	-29,7	12,8	-6,3				
лише імпорتنі операції	14,7	35,3	50,0	100,0	68	-26,4	-58,8	-51,4	-54,7	-35,3	19,4	-8,9				
експортні та імпорتنі операції	16,4	32,9	50,7	100,0	207	-31,0	-40,0	-39,4	-61,3	-34,3	27,0	-3,3				
не здійснюють	13,7	36,0	50,3	100,0	489	-24,1	-46,4	-36,8	-57,6	-36,6	21,0	-12,5				
які в наступні 12 місяців очікують:																
збільшення обсягів реалізації	40,2	33,5	26,3	100,0	209	11,2	-14,9	4,7	-17,4	13,9	31,3	2,7				
зменшення обсягів реалізації	4,4	14,1	81,5	100,0	205	-75,0	-81,3	-78,2	-88,2	-77,1	11,2	-2,1				
прискорення зростання цін реалізації	17,7	31,7	50,6	100,0	526	-27,0	-43,3	-40,4	-57,6	-32,9	24,8	-5,9				
які постійно стежать за діяльністю																
Національного банку України	18,3	31,7	50,0	100,0	186	-21,7	-44,1	-38,7	-63,2	-31,7	31,5	-10,0				
Вінницька область	19,2	38,5	42,3	100,0	26	-17,1	-51,4	-48,6	-41,5	-23,1	18,4	-5,9				
Волинська область	38,9	44,4	16,7	100,0	18	-28,6	-30,0	-60,0	-60,0	22,2	82,2	50,8				
Дніпропетровська область	10,8	42,5	46,7	100,0	120	-18,1	-48,6	-36,4	-42,4	-35,8	6,6	-17,7				
Житомирська область	0,0	63,6	36,4	100,0	22	-30,8	-40,0	-56,0	-84,0	-36,4	47,6	-5,6				
Закарпатська область	10,0	20,0	70,0	100,0	20	-13,6	-8,7	-39,1	-47,8	-60,0	-12,2	-46,4				
Запорізька область	4,9	46,3	48,8	100,0	41	-36,8	-59,2	-56,9	-51,0	-43,9	7,1	-7,1				
Івано-Франківська область	24,1	31,0	44,8	100,0	29	48,1	-29,0	-6,1	-66,7	-20,7	46,0	-68,8				
Київська область та м. Київ	15,6	25,2	59,2	100,0	147	-24,8	-44,9	-30,8	-58,7	-43,5	15,1	-18,7				
Кіровоградська область	23,8	33,3	42,9	100,0	21	-27,3	-54,2	-13,0	-60,9	-19,0	41,8	8,2				
Львівська область	19,6	37,3	43,1	100,0	51	0,0	-23,3	-44,8	-50,8	-23,5	27,3	-23,5				
Миколаївська область	3,8	30,8	65,4	100,0	26	-12,1	-58,6	-51,7	-86,2	-61,5	24,7	-49,4				
Одеська область	10,6	27,7	61,7	100,0	47	-38,9	-59,3	-68,9	-71,4	-51,1	20,4	-12,2				
Полтавська область	15,2	30,4	54,3	100,0	46	-39,0	-50,0	-33,3	-67,9	-39,1	28,8	-0,1				
Рівненська область	15,8	26,3	57,9	100,0	19	0,0	-27,3	-13,6	-54,5	-42,1	12,4	-42,1				
Сумська область	25,0	50,0	25,0	100,0	24	-30,8	-37,0	-50,0	-48,1	0,0	48,1	30,8				
Тернопільська область	23,5	35,3	41,2	100,0	17	15,8	-36,8	5,3	-36,8	-17,6	19,2	-33,4				
Харківська область	14,1	28,1	57,8	100,0	64	-51,3	-58,1	-31,1	-68,9	-43,8	25,2	7,6				
Херсонська область	17,6	35,3	47,1	100,0	17	-16,7	-71,4	-66,7	-71,4	-29,4	51,5	-12,7				
Хмельницька область	21,7	21,7	56,5	100,0	23	-33,3	-56,0	-50,0	-57,7	-34,8	22,9	-1,4				
Черкаська область	11,5	42,3	46,2	100,0	26	6,5	-37,5	-31,3	-56,7	-34,6	22,1	-41,1				
Чернівецька область	8,3	33,3	58,3	100,0	12	-43,8	-42,9	-7,1	-50,0	-50,0	-42,9	-6,3				
Чернігівська область	27,3	36,4	36,4	100,0	22	-22,7	-4,0	-44,0	-60,0	-9,1	50,9	13,6				

Таблиця 14

## Очікування респондентів щодо змін цін на споживчі товари та послуги в Україні в наступні 12 місяців

Підприємства	Зростають:										Σ	Кількість відповідей
	Зростає до 15%	від 15,1 до 20,0%	від 20,1 до 25,0%	від 25,1 до 30,0%	від 30,1 до 35,0%	від 35,1 до 40,0%	від 40,1 до 45,0%	від 45,1% та більше	8	9		
A	1	2	3	4	5	6	7	8	9	10		
<b>Усього</b>	<b>14,0</b>	<b>17,7</b>	<b>16,1</b>	<b>16,8</b>	<b>12,1</b>	<b>7,6</b>	<b>4,8</b>	<b>10,9</b>	<b>100,0</b>	<b>841</b>		
сільське господарство, лісове господарство та рибне господарство	14,3	22,3	22,3	14,3	7,1	5,4	3,6	10,7	100,0	112		
добувна промисловість і розроблення кар'єрів	0,0	19,6	15,7	17,6	11,8	21,6	9,8	3,9	100,0	51		
переробна промисловість	17,5	16,9	15,6	21,3	13,8	4,4	5,0	5,6	100,0	160		
постачання електроенергії, газу, пари, водопостачання, каналізація, поводження з відходами	7,5	20,0	17,5	20,0	15,0	7,5	0,0	12,5	100,0	40		
будівництво	13,9	13,9	11,1	22,2	5,6	13,9	2,8	16,7	100,0	36		
оптова і роздрібна торгівля, ремонт автотранспортних засобів і мотоциклів	15,7	22,7	11,0	15,1	12,2	6,4	4,7	12,2	100,0	172		
транспорт, складське господарство, поштова та кур'єрська діяльність, телекомунікації	18,6	10,3	12,4	15,5	16,5	7,2	4,1	15,5	100,0	97		
інші	12,1	14,5	20,2	14,5	12,1	8,1	5,8	12,7	100,0	173		
малі	13,8	14,7	12,9	18,7	14,7	6,1	6,1	12,9	100,0	326		
середні	14,5	21,1	20,1	13,1	10,4	8,3	3,5	9,0	100,0	289		
великі	13,7	17,7	15,5	18,6	10,6	8,8	4,4	10,6	100,0	226		
здійснюють експортно-імпорتنі операції:												
лише експортні операції	13,0	22,1	19,5	10,4	9,1	6,5	7,8	11,7	100,0	77		
лише імпорتنі операції	16,2	25,0	14,7	16,2	14,7	7,4	1,5	11,8	100,0	68		
експортні та імпорتنі операції	15,5	11,3	17,5	18,4	11,2	7,3	3,9	9,2	100,0	206		
не здійснюють	13,3	16,3	16,1	17,1	12,7	8,0	5,1	11,4	100,0	490		
які в наступні 12 місяців очікують:												
збільшення обсягів реалізації	16,8	24,0	16,3	12,0	12,5	6,7	1,9	9,6	100,0	208		
зменшення обсягів реалізації	11,3	11,3	12,7	18,6	12,7	9,3	6,4	17,6	100,0	204		
прискорення зростання цін реалізації	11,9	17,5	17,1	16,9	13,6	7,5	4,9	10,5	100,0	531		
які постійно стежать за діяльністю												
Національного банку України	11,7	16,5	19,7	14,4	12,2	7,4	5,9	12,2	100,0	188		
Вінницька область	21,4	25,0	14,3	10,7	17,9	0,0	3,6	7,1	100,0	28		
Волинська область	16,7	22,2	5,6	22,2	11,1	5,6	5,6	11,1	100,0	18		
Дніпропетровська область	12,5	18,3	18,3	16,7	10,8	8,3	7,5	7,5	100,0	120		
Житомирська область	18,2	9,1	9,1	9,1	9,1	13,6	13,6	18,2	100,0	22		
Закарпатська область	5,0	10,0	15,0	45,0	10,0	10,0	0,0	5,0	100,0	20		
Запорізька область	19,5	26,8	9,8	22,0	4,9	4,9	2,4	9,8	100,0	41		
Івано-Франківська область	3,4	3,4	10,3	15,2	17,2	6,9	3,4	11,7	100,0	145		
Київська область та м. Київ	17,2	20,0	14,5	15,2	11,0	6,9	3,4	11,7	100,0	145		
Кіровоградська область	28,6	4,8	9,5	14,3	14,3	9,5	0,0	19,0	100,0	21		
Львівська область	9,8	19,6	27,5	11,8	21,6	3,9	2,0	3,9	100,0	51		
Миколаївська область	0,0	3,8	7,7	30,8	19,2	19,2	11,5	7,7	100,0	26		
Одеська область	20,4	24,5	12,2	12,2	10,2	10,2	2,0	8,2	100,0	49		
Полтавська область	13,0	17,4	23,9	13,0	6,5	10,9	4,3	10,9	100,0	46		
Рівненська область	10,5	21,1	26,3	15,8	10,5	5,3	5,3	8,3	100,0	19		
Сумська область	16,7	41,7	8,3	4,2	16,7	4,2	0,0	8,3	100,0	24		
Тернопільська область	5,9	29,4	11,8	35,3	11,8	0,0	5,9	0,0	100,0	17		
Харківська область	10,9	15,6	17,2	21,9	12,5	3,1	7,8	10,9	100,0	64		
Херсонська область	5,9	5,9	29,4	23,5	11,8	0,0	5,9	17,6	100,0	17		
Хмельницька область	4,3	13,0	17,4	13,0	13,0	21,7	4,3	13,0	100,0	23		
Черкаська область	25,9	11,1	18,5	18,5	11,1	7,4	0,0	10,0	100,0	27		
Чернівецька область	0,0	0,0	8,3	0,0	8,3	8,3	0,0	75,0	100,0	12		
Чернігівська область	22,7	13,6	22,7	18,2	13,6	0,0	0,0	9,1	100,0	22		

Таблиця 15

Оцінка респондентами найбільш впливових факторів, які обумовили їх очікування щодо зростання цін на споживчі товари та послуги

Підприємства	% відповідей						
	1	2	3	4	5	6	7
Витрати на виробництво	Доходи населення	Соціальні видатки бюджету	Податкові зміни	Курс гривні до іноземних валют	Динаміка пропозиції (доступності) грошей в економіці	Ціни на світових ринках	
<b>Усього</b>	<b>63,0</b>	<b>21,9</b>	<b>10,8</b>	<b>19,5</b>	<b>83,9</b>	<b>14,6</b>	<b>11,4</b>
сільське господарство, лісове господарство та рибне господарство	64,3	17,0	11,6	27,7	76,8	10,7	11,6
добувна промисловість і розроблення кар'єрів	54,9	27,5	9,8	25,5	76,5	11,8	15,7
переробна промисловість	80,1	17,4	10,6	16,1	88,8	10,6	11,8
постачання електроенергії, газу, пари, водопостачання, каналізація, поводження з відходами	78,0	29,3	4,9	12,2	85,4	12,2	19,5
будівництво	58,3	25,0	11,1	16,7	83,3	11,1	8,3
оптова і роздрібна торгівля, ремонт автотранспортних засобів і мотоциклів	50,0	22,4	10,9	22,4	86,8	23,6	9,2
транспорт, складське господарство, поштова та кур'єрська діяльність, телекомунікації	63,0	19,0	6,0	14,0	81,0	11,0	14,0
інші	59,1	26,1	14,8	18,2	84,7	15,9	9,1
малі	56,4	24,7	12,5	19,2	83,2	17,4	9,1
середні	65,1	22,3	8,2	17,5	81,8	13,4	12,3
великі	69,7	17,3	11,7	22,5	87,4	12,1	13,4
здійснюють експортно-імпортні операції:							
лише експортні операції	59,7	19,5	9,1	27,3	80,5	18,2	9,1
лише імпортні операції	62,3	13,0	11,6	15,9	89,9	18,8	10,1
експортні та імпортні операції	67,0	20,6	10,5	21,1	92,8	16,3	12,9
не здійснюють:	61,9	24,0	11,1	18,1	79,8	12,7	11,3
які в наступні 12 місяців очікують:							
збільшення обсягів реалізації	58,0	12,3	10,8	21,2	81,1	17,0	13,7
зменшення обсягів реалізації	62,6	28,6	12,6	21,8	86,9	18,9	9,2
прискорення зростання цін реалізації	65,5	20,3	11,9	19,8	85,1	16,4	10,4
які постійно стежать за діяльністю							
Національного банку України	62,6	24,2	13,7	26,3	82,6	21,1	10,5
Вінницька область	60,7	14,3	0,0	0,0	64,3	0,0	10,7
Волинська область	50,0	38,9	16,7	27,8	83,3	11,1	16,7
Дніпропетровська область	54,2	25,0	10,0	28,3	82,5	10,0	13,3
Житомирська область	45,5	31,8	0,0	0,0	95,5	13,6	4,5
Закарпатська область	75,0	15,0	25,0	20,0	85,0	10,0	20,0
Запорізька область	78,6	21,4	7,1	21,4	78,6	14,3	9,5
Івано-Франківська область	89,7	6,9	17,2	62,1	79,3	10,3	6,9
Київська область та м. Київ	22,7	22,7	8,7	18,0	91,3	19,3	8,7
Кіровоградська область	66,7	19,0	14,3	14,3	95,2	0,0	14,3
Львівська область	64,7	25,5	17,6	11,8	80,4	13,7	5,9
Миколаївська область	38,5	19,2	7,7	23,1	96,2	11,5	15,4
Одеська область	69,2	21,2	15,4	19,2	84,6	28,8	17,3
Полтавська область	63,0	15,2	13,0	15,2	76,1	19,6	15,2
Рівненська область	63,2	57,9	5,3	5,3	89,5	15,8	5,3
Сумська область	45,8	25,0	8,3	20,8	83,3	20,8	12,5
Тернопільська область	70,6	29,4	17,6	5,9	94,1	5,9	9,4
Харківська область	70,3	10,9	6,3	20,3	84,4	14,1	9,4
Херсонська область	76,5	11,8	11,8	23,5	88,2	11,8	5,9
Хмельницька область	78,3	17,4	4,3	21,7	73,9	13,0	17,4
Черкаська область	17,9	14,3	14,3	14,3	71,4	14,3	28,6
Чернівецька область	58,3	58,3	33,3	8,3	75,0	16,7	8,3
Чернігівська область	59,1	13,6	9,1	13,6	81,8	18,2	0,0

Таблиця 16

## Очікування респондентів щодо змін обмінного курсу гривні до долара США в наступні 12 місяців

Підприємства	Подорожання гривні			Знецінення гривні	Σ 4=1+2+3	Кількість відповідей	Баланс відповідей				% відповідей				
	1	2	3				4	5	6	7	8	9	Зміна в п. п. .		
													II кв. 2014 р.	III кв. 2014 р.	IV кв. 2014 р.
<b>Усього</b>	<b>4,6</b>	<b>23,5</b>	<b>71,9</b>	<b>100,0</b>	<b>839</b>	<b>48,4</b>	<b>75,1</b>	<b>76,8</b>	<b>83,1</b>	<b>67,2</b>	<b>-15,9</b>	<b>18,9</b>			
Сільське господарство, лісове господарство та рибне господарство	5,5	22,0	72,5	100,0	109	39,6	71,1	82,5	84,2	67,0	-17,2	27,4			
Добувна промисловість і розроблення кар'єрів	3,9	27,5	68,6	100,0	51	50,0	81,8	84,4	92,7	64,7	-28,0	14,7			
переробна промисловість	5,0	23,6	71,4	100,0	161	48,8	67,8	76,9	83,2	66,5	-16,8	17,7			
постачання електроенергії, газу, пари, водопостачання, каналізація, поводження з відходами	10,0	20,0	70,0	100,0	40	57,8	85,1	70,2	85,1	60,0	-25,1	2,2			
будівництво	8,3	22,2	69,4	100,0	36	39,0	74,3	69,2	81,1	61,1	-20,0	22,1			
оптова і роздрібна торгівля, ремонт автотранспортних засобів і мотоциклів	4,1	20,0	75,9	100,0	170	51,9	67,5	74,2	72,7	71,8	-0,9	19,9			
транспорт, складське господарство, поштова та кур'єрська діяльність, телекомунікації	0,0	27,6	72,4	100,0	98	52,9	79,4	85,0	90,8	72,4	-18,4	19,6			
інші	5,2	25,3	69,5	100,0	174	45,1	85,9	73,6	86,6	64,4	-22,2	19,3			
Малі	5,6	23,1	71,3	100,0	324	45,8	73,1	73,3	81,8	65,7	-16,0	19,9			
середні	2,4	25,0	72,6	100,0	288	49,4	73,3	78,6	79,9	70,1	-9,7	20,7			
великі	6,2	22,0	71,8	100,0	227	49,4	79,0	78,2	88,1	65,6	-22,5	16,2			
здійснюють експортно-імпорتنі операції:															
лише експортні операції	6,5	19,5	74,0	100,0	77	45,4	71,0	84,4	82,5	67,5	-15,0	22,2			
лише імпорتنі операції	3,0	32,8	64,2	100,0	67	58,4	72,9	77,3	82,8	61,2	-21,6	2,8			
експортні та імпорتنі операції	3,8	20,7	75,5	100,0	208	47,9	70,2	74,3	83,2	71,6	-11,6	23,7			
не здійснюють	4,9	24,0	71,0	100,0	487	47,4	77,8	76,8	83,1	66,1	-17,0	18,7			
які в наступні 12 місяців очікують:															
збільшення обсягів реалізації	5,8	27,5	66,7	100,0	207	37,1	69,2	64,8	77,4	60,9	-16,6	23,7			
зменшення обсягів реалізації	2,9	13,7	83,4	100,0	205	63,9	82,9	88,9	86,1	80,5	-5,6	16,5			
прискорення зростання цін реалізації	4,5	20,8	74,7	100,0	530	53,6	75,9	77,3	84,5	70,2	-14,3	16,5			
які постійно стежать за діяльністю															
Національного банку України	5,3	22,2	72,5	100,0	189	46,2	75,7	73,9	85,0	67,2	-17,8	21,0			
Вінницька область	3,7	37,0	59,3	100,0	27	37,1	65,7	54,1	78,0	55,6	-22,5	18,4			
Волинська область	5,6	22,2	72,2	100,0	18	9,5	45,0	50,0	80,0	66,7	-13,3	57,1			
Дніпропетровська область	4,2	28,3	67,5	100,0	120	47,0	75,0	70,5	80,0	63,3	-16,7	16,4			
Житомирська область	9,1	13,6	77,3	100,0	22	46,2	91,7	76,0	88,0	68,2	-19,8	22,0			
Закарпатська область	0,0	5,0	95,0	100,0	20	9,1	52,2	100,0	91,3	95,0	3,7	85,9			
Запорізька область	2,4	41,5	56,1	100,0	41	45,6	77,6	90,2	93,9	53,7	-40,2	8,0			
Івано-Франківська область	6,9	13,8	79,3	100,0	29	22,2	87,9	93,9	100,0	72,4	-27,6	50,2			
Київська область та м. Київ	4,8	26,7	68,5	100,0	146	38,7	71,4	71,8	68,6	63,7	-4,9	25,0			
Кіровоградська область	4,8	14,3	81,0	100,0	21	56,5	54,2	58,3	87,5	76,2	-11,3	19,7			
Львівська область	3,9	19,6	76,5	100,0	51	50,9	73,3	82,8	84,7	72,5	-12,2	21,6			
Миколаївська область	3,8	0,0	96,2	100,0	26	69,7	96,6	89,7	100,0	92,3	-7,7	22,6			
Одеська область	4,1	24,5	71,4	100,0	49	46,5	82,8	88,7	84,5	67,3	-17,1	20,9			
Полтавська область	10,9	26,1	63,0	100,0	46	44,1	73,6	73,5	81,1	52,2	-29,0	8,1			
Рівненська область	5,3	5,3	89,5	100,0	19	38,1	77,3	68,2	72,7	84,2	11,5	46,1			
Сумська область	8,3	45,8	45,8	100,0	24	57,7	88,9	77,8	92,6	37,5	-55,1	-20,2			
Тернопільська область	0,0	17,6	82,4	100,0	17	42,1	47,4	84,2	89,5	82,4	-7,1	40,2			
Харківська область	4,7	61,8	79,7	100,0	64	61,8	82,4	77,0	93,2	75,0	-18,2	13,2			
Херсонська область	5,9	23,5	70,6	100,0	17	66,7	71,4	100,0	85,7	64,7	-21,0	-2,0			
Хмельницька область	0,0	13,6	86,4	100,0	22	60,9	80,0	73,1	100,0	86,4	-13,6	25,5			
Черкаська область	3,8	34,6	61,5	100,0	26	35,5	81,3	93,8	75,0	57,7	-17,3	22,2			
Чернівецька область	0,0	16,7	83,3	100,0	12	0,0	100,0	28,6	28,6	83,3	54,8	83,3			
Чернігівська область	4,5	22,7	72,7	100,0	22	54,5	60,0	84,0	84,0	68,2	-15,8	13,6			



Таблиця 17

## Оцінка респондентами власної обізнаності з діяльністю Національного банку України

Підприємства	% відповідей				
	Стежу постійно	Час від часу відстежую	Не стежу зовсім	Σ	Кількість відповідей
A	1	2	3	4=1+2+3	5
<b>Усього</b>	<b>22,4</b>	<b>68,4</b>	<b>9,2</b>	<b>100,0</b>	<b>849</b>
сільське господарство, лісове господарство та рибне господарство	18,8	71,4	9,8	100,0	112
добувна промисловість і розроблення кар'єрів	17,6	70,6	11,8	100,0	51
переробна промисловість	22,4	67,7	9,9	100,0	161
постачання електроенергії, газу, пари, водопостачання, каналізація, поводження з відходами	19,5	73,2	7,3	100,0	41
будівництво	16,7	77,8	5,6	100,0	36
оптова і роздрібна торгівля, ремонт автотранспортних засобів і мотоциклів	29,5	63,0	7,5	100,0	173
транспорт, складське господарство, поштова та кур'єрська діяльність, телекомунікації	22,2	65,7	12,1	100,0	99
інші	21,0	70,5	8,5	100,0	176
малі	17,1	69,8	13,1	100,0	328
середні	22,3	69,1	8,6	100,0	291
великі	30,0	65,7	4,3	100,0	230
здійснюють експортно-імпортні операції:					
лише експортні операції	18,2	72,7	9,1	100,0	77
лише імпортні операції	23,2	71,0	5,8	100,0	69
експортні та імпортні операції	36,8	60,8	2,4	100,0	209
не здійснюють	16,8	70,6	12,6	100,0	494
які в наступні 12 місяців очікують:					
збільшення обсягів реалізації	26,4	65,1	8,5	100,0	212
зменшення обсягів реалізації	23,8	65,5	10,7	100,0	206
прискорення зростання цін реалізації	25,0	66,7	8,2	100,0	535
які постійно стежать за діяльністю Національного банку України	100,0	0,0	0,0	100,0	190
Вінницька область	7,1	71,4	21,4	100,0	28
Волинська область	27,8	50,0	22,2	100,0	18
Дніпропетровська область	24,2	69,2	6,7	100,0	120
Житомирська область	22,7	63,6	13,6	100,0	22
Закарпатська область	15,0	75,0	10,0	100,0	20
Запорізька область	23,8	64,3	11,9	100,0	42
Івано-Франківська область	17,2	55,2	27,6	100,0	29
Київська область та м. Київ	26,8	68,5	4,7	100,0	149
Кіровоградська область	42,9	57,1	0,0	100,0	21
Львівська область	7,8	80,4	11,8	100,0	51
Миколаївська область	19,2	69,2	11,5	100,0	26
Одеська область	27,5	62,7	9,8	100,0	51
Полтавська область	28,3	69,6	2,2	100,0	46
Рівненська область	21,1	73,7	5,3	100,0	19
Сумська область	25,0	62,5	12,5	100,0	24
Тернопільська область	29,4	64,7	5,9	100,0	17
Харківська область	23,4	73,4	3,1	100,0	64
Херсонська область	17,6	70,6	11,8	100,0	17
Хмельницька область	21,7	73,9	4,3	100,0	23
Черкаська область	10,7	75,0	14,3	100,0	28
Чернівецька область	8,3	66,7	25,0	100,0	12
Чернігівська область	18,2	68,2	13,6	100,0	22

## Додаток 2

## Основні показники соціально-економічного розвитку України в 2010 – 2015 рр.

% до відповідного періоду попереднього року, якщо не зазначено інше

№ з/п	Показник	2010 р.	2011 р.	2012 р.	2013 р.	2014 р. <sup>1</sup>	2015 р. <sup>2</sup>				
							січень	січень - лютий	січень - березень	січень - квітень	січень - травень
1	Валовий внутрішній продукт у постійних цінах 2010 року	104,1	105,2	100,3	100,0	93,2	x	x	82,8	x	x
2	Індекс промислової продукції <sup>3</sup>	x	108,0	99,5	95,7	89,9	78,7	78,3	78,6	78,5	78,8
3	Добувна промисловість і розроблення кар'єрів	x	106,8	101,9	100,6	86,3	75,9	73,5	72,8	73,3	74,5
4	Добування кам'яного та бурого вугілля	x	113,7	104,5	97,6	69,5	48,1	43,2	41,5	42,1	43,1
5	Добування сирої нафти та природного газу	x	97,3	101,2	97,1	98,3	94,3	93,9	94,2	94,2	93,9
6	Добування металевих руд	x	103,2	101,2	104,6	93,4	88,3	89,0	87,9	87,9	89,0
7	Переробна промисловість	x	109,6	98,0	92,9	90,7	78,9	79,5	80,0	79,6	79,5
8	Виробництво харчових продуктів, напоїв та тютюнових виробів	x	102,9	101,0	94,9	102,5	88,1	89,1	89,9	88,4	87,6
9	Текстильне виробництво, виробництво одягу, шкіри, виробів зі шкіри та інших матеріалів	x	107,6	93,4	94,2	98,6	83,7	86,6	86,7	87,1	87,8
10	Виготовлення виробів з деревини, виробництво паперу та поліграфічна діяльність	x	107,0	100,9	102,5	96	82,5	84,7	87,4	87,7	86,6
11	Виробництво коксу, продуктів нафтоперероблення	x	96,4	81,6	89,2	78,7	45,9	44,6	48,1	50,0	51,9
12	Виробництво хімічних речовин і хімічної продукції	x	123,7	96,2	83,1	85,8	78,4	77,1	77,4	77,2	76,3
13	Виробництво основних фармацевтичних продуктів і фармацевтичних препаратів	x	98,6	107,2	111,8	101,9	92,2	81,6	86,0	85,4	86,8
14	Виробництво гумових і пластмасових виробів, іншої неметалевої мінеральної продукції	x	113,4	94,0	97,6	91,2	87,4	88,7	86,0	85,4	86,8
15	Металургійне виробництво, виробництво готових металевих виробів, крім машин і устаткування	x	111,0	96,4	94,7	85,5	81,1	76,9	74,0	74,1	74,5
16	Машинобудування, крім ремонту та монтажу машин і устаткування	x	115,9	96,7	86,8	79,4	67,5	73,3	74,9	74,7	74,5
17	Виробництво меблів, іншої продукції, ремонт і монтаж машин та устаткування	x	113,7	108,0	92,1	93,0	73,4	72,6	70,6	71,3	71,4
18	Постачання електроенергії, газу, пари та кондиційованого повітря	x	103,6	102,0	98,6	93,4	82,8	82,9	84,5	84,6	84,4
19	Індекс обсягу сільськогосподарського виробництва	98,5	119,9	95,5	113,3	102,8	97,6	96,4	95,3	95,2	94,6
20	Індекс будівельної продукції	x	118,6	91,7	88,9	79,6 <sup>2</sup>	63,3	68,0	68,7	67,4	68,8
21	Вантажооборот	106,4	105,7	92,4	96,1	89,9	76,5 <sup>1</sup>	77,7	78,5	79,6	81,0
22	Пасажирооборот	99,8	103,3	98,8	97,1	88,3	86,6 <sup>1</sup>	86,2	88,1	89,0	90,0
23	Роздрібний товарооборот	107,8	113,7	113,7	105,6	90,4	76,4 <sup>1</sup>	77,4	74,4	73,3	74,6
24	Фінансові результати підприємств до оподаткування (млн. грн.)	58334,0	122210,0	101884,7	29283,8	-517368,2 <sup>2</sup>	x	x	-385935,3	x	x
25	Індекс капітальних інвестицій	x	118,8	108,5	88,9	75,9	x	x	85,2	x	x
26	Індекс споживчих цін	109,4	108,0	100,6	99,7	112,1	128,5	131,5	136,3	142,7	146,0
27	Індекс цін виробників промислової продукції <sup>3</sup>	120,9	119,0	103,7	99,9	117,1	134,1	137,6	142,4	144,0	143,6
28	Добувна промисловість і розроблення кар'єрів	x	x	x	97,3	113,7	125,3	129,7	135,3	141,2	141,9
29	Переробна промисловість	x	x	x	99,2	118,2	137,3	142,2	146,7	146,4	145,0
30	Постачання електроенергії, газу, пари та кондиційованого повітря	x	x	x	102,3	115,9	130	129,1	134,2	138,9	140,5
31	Індекс тарифів на послуги зв'язку для підприємств, установ, організацій	107,2	104,5	102,8	109,2	104,8	102,3	102,3	102,5	102,6	103,4
32	Індекс тарифів на перевезення вантажів залізничним транспортом	102,2	113,3	109,8	105,6	111,7	x	x	143,6	x	x
33	Індекс цін реалізації сільськогосподарської продукції	130,0	113,6	106,8	97,1	124,3	157,1	161,6	170,4	166,1	161,9
34	Індекс цін на будівельно-монтажні роботи	115,8	119,4	112,6	105,6	109,5	118,8	121,3	124,9	126,7	...
35	Реальні наявні доходи	116,2	106,1	109,7	105,3	91,6	x	x	...	x	x
36	Індекс реальної заробітної плати	110,2	108,7	114,4	108,2	93,5	82,7	82,3	79,9	77,5	...
37	Рівень зареєстрованого безробіття (% на кінець періоду)	2,0	1,8	1,8	1,8	1,9	2,0 <sup>1</sup>	2,0 <sup>1</sup>	1,9 <sup>1</sup>	1,8 <sup>1</sup>	1,8 <sup>1</sup>
38	Коефіцієнт навантаження незайнятого населення на одне вільне робоче місце на кінець періоду (осіб)	9	8	11	10	14,5	13 <sup>1</sup>	12 <sup>1</sup>	9 <sup>1</sup>	10 <sup>1</sup>	10 <sup>1</sup>
<b>Показники діяльності банківської системи України</b>											
39	Облікова ставка Національного банку України (на кінець періоду),%	7,8	7,8	7,5	6,5	14,0	14,0	19,5	30,0	30,0	30,0
40	Процентні ставки банків (середньозважені ставки в річному обчисленні), %										
41	за новими кредитами нефінансовим корпораціям	14,0	13,3	14,5	14,1	14,5	14,4	14,8	15,8	18,3	18,2
41	за новими депозитами нефінансових корпорацій	7,0	5,8	10,5	9,8	7,7	6,0	7,0	10,0	12,9	13,8
42	Кредити, надані депозитними корпораціями (крім Національного банку України) резидентам (на кінець періоду)	101,3	109,4	101,7	111,7	112,1	112,8	136,5	117,9	109,1	103,4
43	Офіційний курс гривні (середній за період), грн. за 100 доларів США	793,6	796,8	799,1	799,30	11,9	15,8	20,1	21,2	21,6	21,4
44	100 євро	1053,3	1109,2	1027,1	1061,2	15,7	18,5	23,2	23,9	24,0	23,9

<sup>1</sup> Без урахування тимчасово окупованої території Автономної Республіки Крим і м. Севастополь.<sup>2</sup> Без урахування тимчасово окупованої території Автономної Республіки Крим, м. Севастополь та частини зони проведення антитерористичної операції.<sup>3</sup> Починаючи із січня 2013 року Державна служба статистики України надає індекси промислової продукції та цін виробників промислової продукції відповідно до Класифікації видів економічної діяльності (ДК 009:2010).

Джерело: Державна служба статистики України, Національний банк України.

**Додаток 3. Основні терміни і поняття**

**Анкета** – форма організації тексту у вигляді запитань і відповідей для отримання інформації від респондентів під час проведення опитування.

**Вибірка (вибіркова сукупність)** – сукупність елементів, яка безпосередньо підлягає вивченню. Основні характеристики вибіркової сукупності повністю співпадають (представлені в тій же пропорції або з тією ж частотою) з такими ж характеристиками генеральної сукупності. Для опитувань підприємств – це сукупність підприємств або організацій, відібраних для участі в опитуванні.

**Вибіркове спостереження** – науково обґрунтований вид несучільного спостереження, відповідно до якого обстежуються не всі одиниці сукупності, а лише певним чином відібрана їх частина. Вибірковий метод обстеження дає змогу поширити висновки, отримані під час вивчення частини сукупності (вибірки), на всю генеральну сукупність.

**Генеральна сукупність** – сукупність елементів, які мають одну або кілька якостей, які підлягають вивченню. Для опитувань підприємств – це сукупність підприємств та їх відокремлених підрозділів, розташованих на території України, облік яких здійснюється в Єдиному державному реєстрі підприємств та організацій України.

**Єдиний державний реєстр підприємств та організацій України (ЄДРПОУ)** – автоматизована система збирання, накопичення та опрацювання даних щодо суб'єктів господарської діяльності – юридичних осіб та їх відокремлених підрозділів (філій, відділень, представництв тощо), що розташовані на території України і діють згідно із законодавством України. Відповідно до організаційних та методологічних принципів ведення ЄДРПОУ в разі включення до нього підприємства та організації вони класифікуються за територіальною ознакою, формою власності, організаційно-правовими формами господарювання, видами діяльності за Класифікацією видів економічної діяльності та іншими ознаками згідно з державними класифікаціями.

**Індекс ділових очікувань (ІДО)** – агрегований показник за результатами опитувань підприємств щодо перспектив їх розвитку в наступні 12 місяців. Розраховується як середнє арифметичне балансів відповідей на питання щодо фінансово-економічного стану підприємства, загальних обсягів реалізації продукції (послуг), інвестиційних видатків на виконання будівельних робіт, інвестиційних видатків в обладнання та інвентар, кількості працівників. Значення індексу вище 100 означає перевагу в суспільстві позитивних економічних настроїв, а нижче 100 – негативних економічних настроїв. Такі індекси, як ІДО, є випереджаючими індикаторами щодо розвитку економіки, на них орієнтуються під час прийняття рішень інвестори на фінансових ринках, підприємці під час планування своєї діяльності та органи державної влади, що здійснюють економічну політику.

**Обсяг вибірки** – кількість об'єктів (одиниць) у вибірковій сукупності. Необхідний обсяг вибірки для вибіркового спостереження розраховують залежно від способу відбору, виду вибірки та характеру показника (середнє значення, сумарне значення, частка). Величина обсягу вибірки залежить від варіації досліджуваних ознак, припустимої похибки вибірки та обсягу генеральної сукупності.

**Опитування щодо ділових очікувань підприємств** – це вибіркове спостереження за сукупністю підприємств для отримання інформації від них про поточну та майбутню економічну активність, зміну економічної кон'юнктури, інфляційні очікування з метою здійснення аналізу та прогнозування стану економіки України в цілому і за регіонами. Одиницею спостереження є підприємство.

**Респондент** – учасник опитування, особа, яка відповідає на запитання інтерв'юера або анкети. Респондент на підприємстві – це керівник підприємства або особа, відповідальна за економічний аналіз та планування.

**Розмір підприємства:**

*мале підприємство* – підприємство з чисельністю працівників до 50 осіб;

*середнє підприємство* – підприємство з чисельністю працівників від 51 до 250 осіб;

*велике підприємство* – підприємство з чисельністю працівників від 251 особи та більше.

**Основний вид економічної діяльності** – це визначальна ознака у формуванні та стратифікації сукупностей статистичних одиниць для проведення державних статистичних спостережень. Органи державної статистики

розраховують основний вид економічної діяльності на підставі даних державних статистичних спостережень відповідно до статистичної методології за підсумками діяльності підприємств за рік.

**Класифікація видів економічної діяльності** встановлює основи для підготовки та поширення статистичної інформації за видами економічної діяльності. Основний принцип класифікації видів економічної діяльності полягає в об'єднанні підприємств, що виробляють подібні товари чи послуги або використовують подібні процеси для створення товарів чи послуг (тобто сировину, виробничий процес, методи або технології), у групи.

Основне призначення Класифікації видів економічної діяльності – визначати і кодувати основні та другорядні види економічної діяльності юридичних осіб, відокремлених підрозділів юридичних осіб, фізичних осіб-підприємців.

Крім того, Класифікація видів економічної діяльності призначена забезпечувати:

статистичний облік підприємств і організацій за видами економічної діяльності;

проведення державних статистичних спостережень економічної діяльності й аналізу статистичної інформації на макрорівні (складання показників національних рахунків – рахунків виробництва й утворення доходу, таблиці “витрати-випуск”);

зіставлення національної статистичної інформації з міжнародною через застосування єдиної статистичної термінології, статистичних одиниць і принципів визначення та змінення видів економічної діяльності підприємств і організацій.

Система статистичних класифікацій не статична і тому, урахувавши зміни у світовій економіці та суспільстві, виникає потреба в перегляді центральних статистичних класифікацій. Перегляд статистичних класифікацій здійснюють принаймні один раз на 5 – 10 років. Останній всесвітній перегляд Міжнародної стандартної галузевої класифікації всіх видів економічної діяльності Статистична комісія ООН розпочала в 1999 році. У межах Європейського статистичного простору, який, крім країн – членів Європейського Союзу, охоплює країни Європейської асоціації вільної торгівлі та більшість країн Центральної Європи, з 1993 року статистичні дані вперше почали збирати та розробляти за Класифікацією видів економічної діяльності Європейського Співтовариства (NACE) та Класифікацією продукції за видами економічної діяльності Європейського Співтовариства.

В Україні національні статистичні класифікації видів економічної діяльності, продукції, товарів створювали, використовуючи європейські класифікації в незмінному вигляді. Упровадження Класифікації видів економічної діяльності (ДК 009-96) відповідно до NACE (Rev. 1) відбувалося протягом 1997 – 2000 років згідно з розробленим планом заходів, а починаючи з січня 2001 року за цією Класифікацією здійснювали організацію статистичних спостережень, формування зведеної інформації та публікацію статистичних даних. З 2006 року набрала чинності друга редакція Класифікації видів економічної діяльності (ДК 009:2005) відповідно до NACE (Rev. 1.1).

Відповідно до пункту 1 наказу Державного комітету України з питань технічного регулювання та споживчої політики від 11 жовтня 2010 року № 457 “Про затвердження та скасування національних класифікаторів” з 01 січня 2012 року набрав чинності національний класифікатор України ДК 009:2010 “Класифікація видів економічної діяльності”.

Скорочення назв основних видів економічної діяльності (КВЕД-2010), які використано в тексті аналітичного звіту

<i>Повна назва</i>	<i>Коротка назва</i>
Сільське господарство, лісове господарство та рибне господарство	Сільське господарство
Добувна промисловість і розроблення кар'єрів	Добувна промисловість
Постачання електроенергії, газу, пари та кондиційованого повітря, водопостачання, каналізація, поводження з відходами	Енерго- та водопостачання
Оптова і роздрібна торгівля, ремонт автотранспортних засобів і мотоциклів	Торгівля
Транспорт, складське господарство, пошта та кур'єрська діяльність, телекомунікації	Транспорт та зв'язок