



**НАЦІОНАЛЬНИЙ БАНК УКРАЇНИ**

---

# **Ділові очікування підприємств України**

---

**III квартал 2015 року**

Надані результати є відображенням лише думки респондентів – керівників підприємств України в III кварталі 2015 року і не є прогнозами та оцінками Національного банку України

---



## ЗМІСТ

---

Головне

Паспорт вибірки

Макроекономічні очікування

- [Економічна ситуація в Україні](#)
- [Інфляційні та курсові очікування](#)

Економічна активність підприємств

- [Стан справ на момент опитування](#)
- [Очікування щодо змін ділової активності в наступні 12 місяців](#)
- [Цінова політика та витрати підприємств](#)
- [Фінансові умови](#)

Додаткові матеріали – зведені таблиці за результатами опитування



За результатами опитування в III кварталі 2015 року респонденти в цілому покращили свої оцінки щодо розвитку макроекономічної ситуації в Україні.

На наступні 12 місяців очікується:

- покращення негативного балансу очікувань обсягів виробництва до “мінус” 21,5% (у II кварталі – “мінус” 35,3%);
- уповільнення зростання споживчих цін – до 25,5% (у II кварталі – 27,1%);
- зниження курсу гривні: середнє значення – 26,1 грн./дол. США (у II кварталі – 25,0 грн./дол. США);
- пожвавлення ділової активності: індекс ділових очікувань зріс до 100,2%, уперше після II кварталу 2014 року. Зростання ІДО відбулося завдяки очікуванням респондентів щодо зростання загальних обсягів реалізації, інвестицій в обладнання та покращення фінансово-економічного стану своїх підприємств.
- Основними негативними чинниками розвитку залишаються: політична ситуація, коливання курсу гривні та занадто високі ціни на енергоносії, сировину та матеріали.
- Підприємства продовжують відзначати зростання потреби в позикових коштах і планують брати банківські кредити.



# Паспорт вибірки

НАЦІОНАЛЬНИЙ  
БАНК  
УКРАЇНИ

Розподіл респондентів за основним видом діяльності підприємств (за КВЕД), %

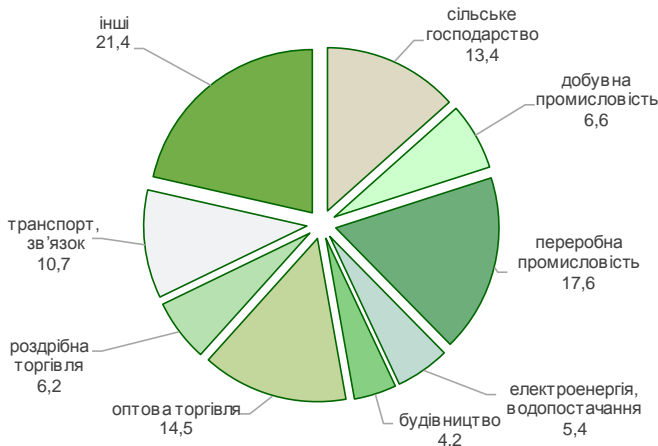

Розподіл респондентів за розміром підприємств за кількість працівників, %

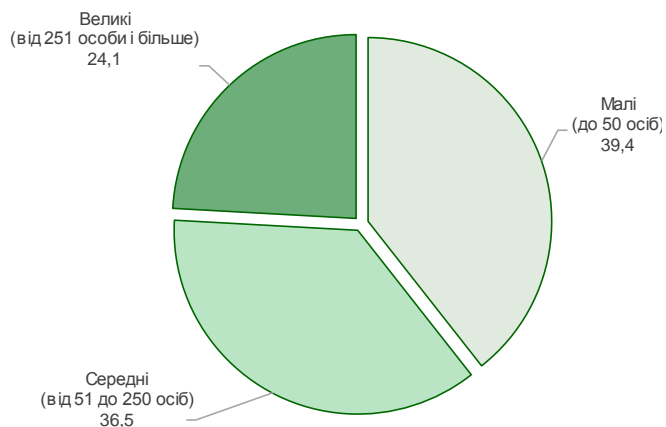

Розподіл респондентів за напрямом діяльності, %

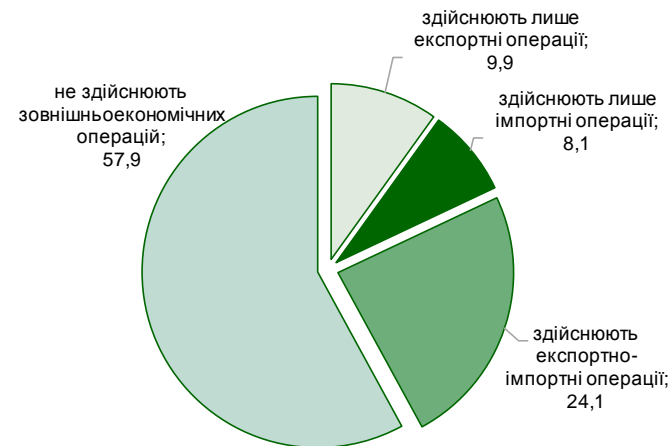

- Час проведення – 14 серпня – 10 вересня 2015 року.
- Опитано всього – 858 підприємств у 22 регіонах\* країни.
- Репрезентативно за основними видами та напрямками діяльності, розмірами підприємств та за кількістю працівників.

\* Без урахування тимчасово окупованої території Автономної Республіки Крим і м. Севастополя, а також Донецької і Луганської областей.



# Макроекономічні очікування

- Економічна ситуація в Україні:  
**очікується покращення**



# Покращилися очікування щодо обсягів виробництва товарів і послуг в Україні в наступні 12 місяців (1)

НАЦІОНАЛЬНИЙ  
БАНК  
УКРАЇНИ

Очікування щодо змін обсягів виробництва товарів та послуг в Україні в наступні 12 місяців за областями

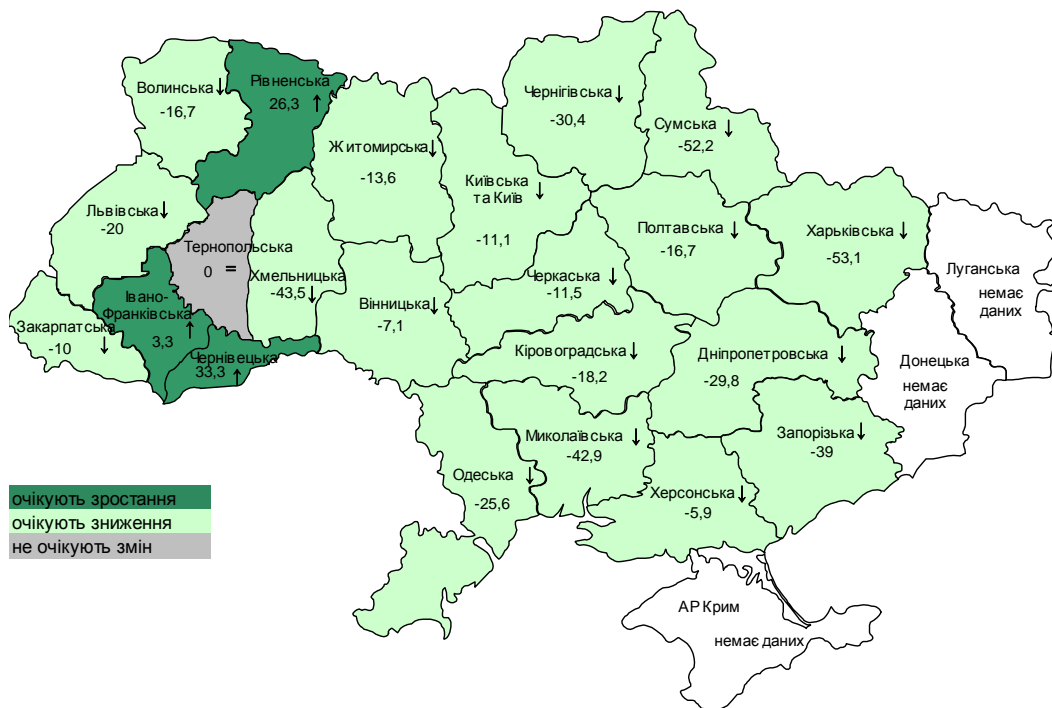

Очікування щодо зміни обсягів виробництва товарів та послуг в Україні в наступні 12 місяців

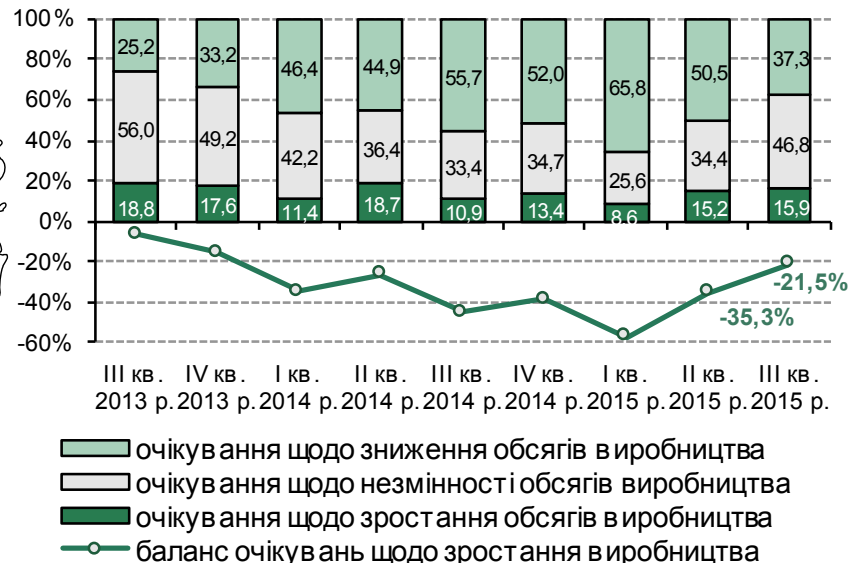

- Негативний баланс очікувань у III кварталі 2015 року продовжив зменшуватися (на 13,9 п. п.) і становив “мінус” 21,5%.
- Переважна більшість респондентів (62,7%) прогнозують, що обсяги виробництва зростуть або залишаться без змін.
- У регіональному розрізі **найкраща** позитивна **динаміка** за останній квартал спостерігається в оцінках респондентів Чернівецької, Рівненської та Закарпатської областей, **найгірша** – у респондентів Сумської, Волинської і Чернігівської областей.



## Покращилися очікування щодо обсягів виробництва товарів і послуг в Україні в наступні 12 місяців (2)

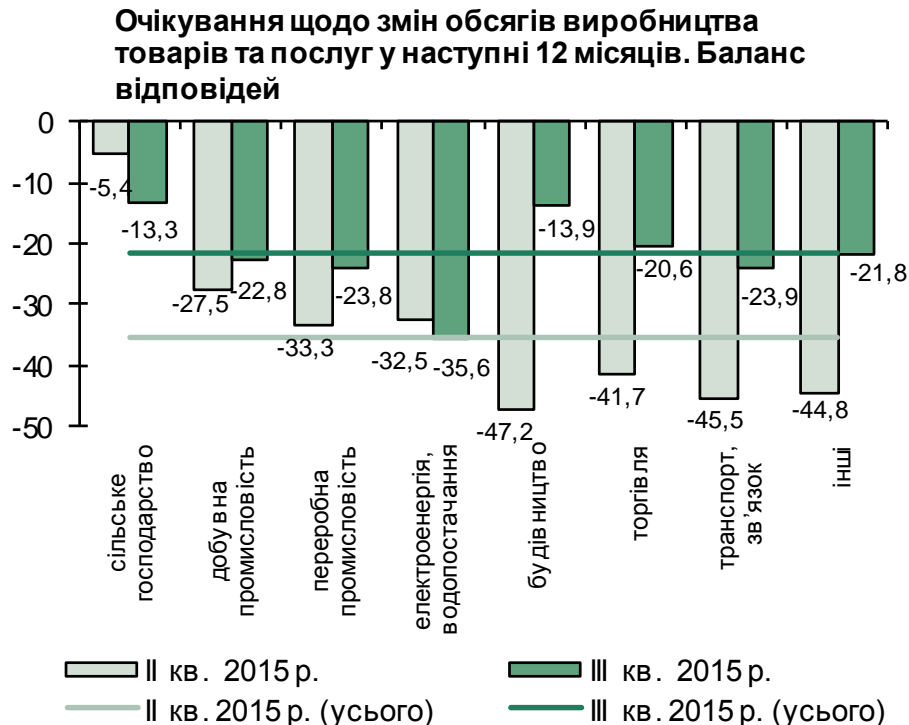

- Очікування респондентів переважної більшості видів економічної діяльності покращилися, найбільше – у підприємств будівництва.
- Найбільш песимістичні очікування:
  - за видами економічної діяльності – у респондентів підприємств енерго- та водопостачання;
  - за розміром – у великих підприємств;
  - за напрямом діяльності – у тих, що не здійснюють експортно-імпорتنих операцій;
  - за регіонами – у підприємств Харківської, Сумської, Хмельницької та Миколаївської областей.

(детальніше – [таблиця 13](#))



## Макроекономічні очікування

- Інфляційні та курсові очікування:

**очікується уповільнення інфляції (з 27,1% до 25,5%)  
за інерційного очікування більшої девальвації  
гривні**





# Інфляційні очікування підприємств на наступні 12 місяців значно знизилися

Розподіл очікувань зростання споживчих цін у наступні 12 місяців. Відсоток відповідей

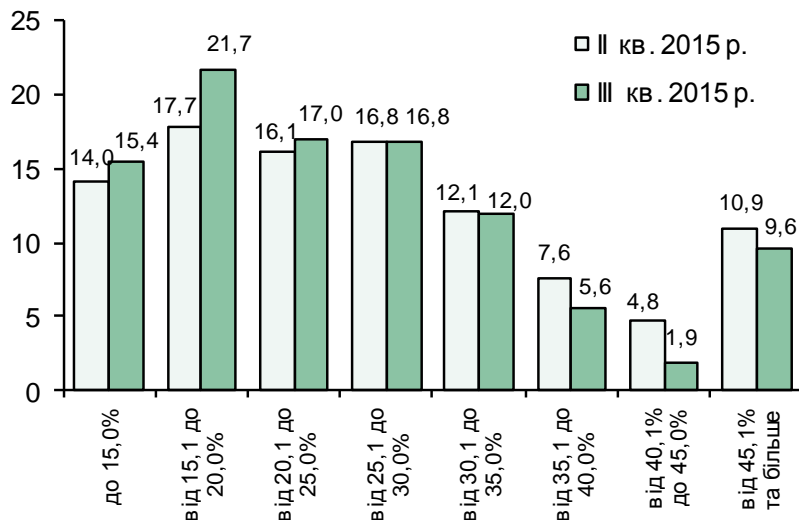

Очікуване зростання споживчих цін в Україні в наступні 12 місяців (у середньому по Україні, у відсотках)

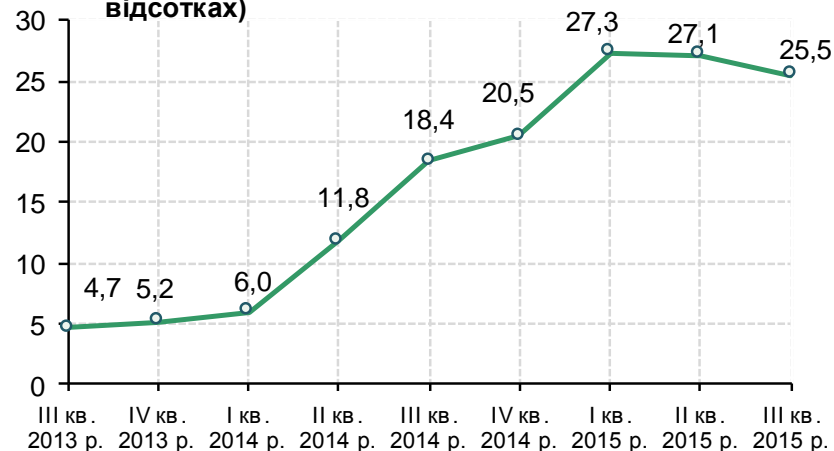

Джерело: розрахунки НБУ за результатами опитувань підприємств.

- Очікується зростання споживчих цін на **25,5%** (у II кварталі 2015 року – 27,1%).
- Збільшилася частка респондентів, які прогнозують, що зростання споживчих цін не перевищить 25,0% (до 54,1% порівняно з 47,8% у II кварталі 2015 року).

[\(таблиця 14\)](#)



## Сприйняття впливу факторів зростання споживчих цін не змінилося

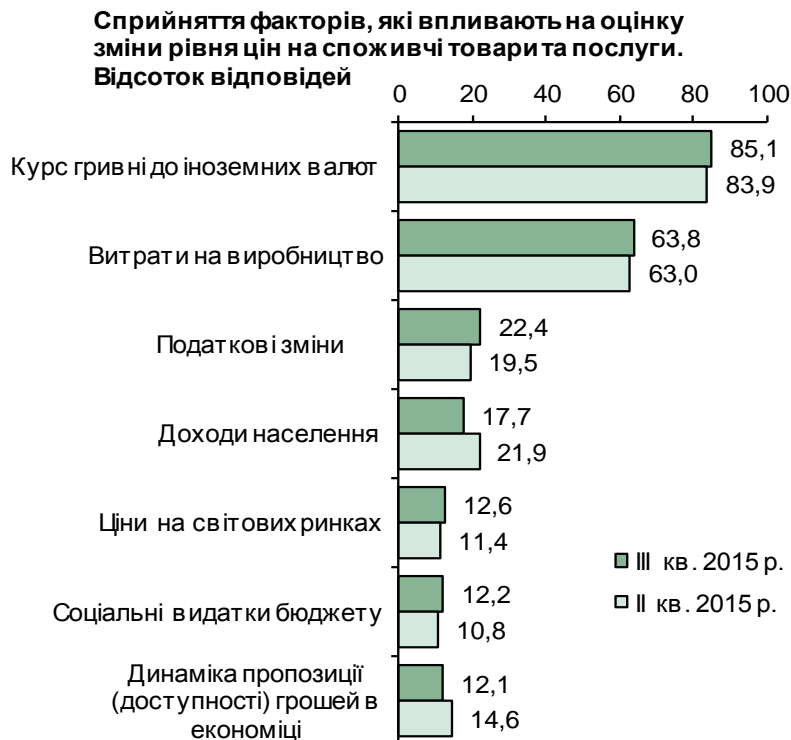

- **Основними факторами впливу** на зростання цін залишаються обмінний курс (85,1% відповідей респондентів) та зростання витрат виробництва (63,8%).

Порівняно з попереднім кварталом їх вплив посилюється.

- **Найменше на індекс споживчих цін впливатимуть** динаміка пропозиції грошей в економіці (12,1%), соціальні видатки бюджету (12,2%), ціни на світових ринках (12,6%).
- Найменш суттєвим вплив курсу гривні до іноземних валют на індекс споживчих цін вважають респонденти Волинської області (72,2%), найбільш суттєвим – Чернігівської (95,7%), Івано-Франківської (93,3%) і Чернівецької областей (91,7%).

[\(таблиця 15\)](#)



## Девальваційні очікування посилилися

Динаміка очікуваного середнього обмінного курсу гривні до долара США в наступні 12 місяців

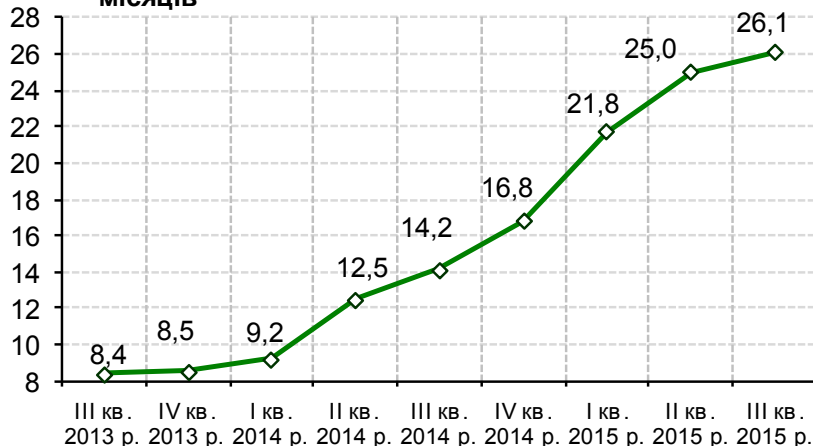

Розрахунок курсу скориговано з урахуванням відповідей на запитання щодо незмінності курсу

Очікування респондентів щодо змін обмінного курсу гривні до долара США в наступні 12 місяців

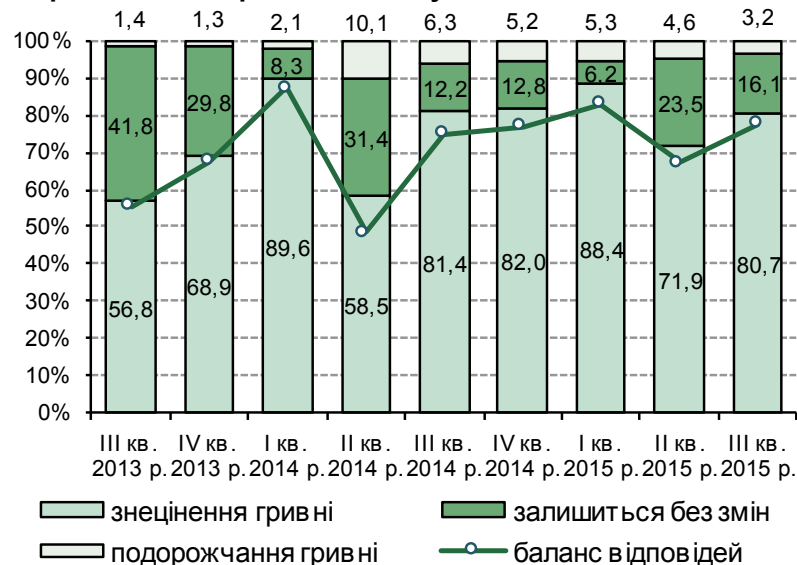

- Зниження курсу гривні в наступні 12 місяців очікують 80,7% респондентів (у II кварталі 2015 року – 71,9%), що, за нашими оцінками, пов’язане з інерційністю очікувань. **Середнє значення – 26,1 грн./дол. США** (у II кварталі – 25,0 грн./дол. США).
- За видами економічної діяльності найбільш песимістичні очікування серед підприємств енерго- та водопостачання і будівництва (баланси відповідей 89,1% та 82,4% відповідно), найоптимістичніше налаштовані підприємства торгівлі (баланс відповідей – 73,4%).

(таблиця 16)



## Економічна активність підприємств

- Стан справ на момент опитування:  
**продовжується позитивна динаміка**



# Триває покращення оцінок респондентів поточного фінансово-економічного стану своїх підприємств

Динаміка оцінок респондентів фінансово-економічного стану своїх підприємств на момент опитування. Відсоток відповідей

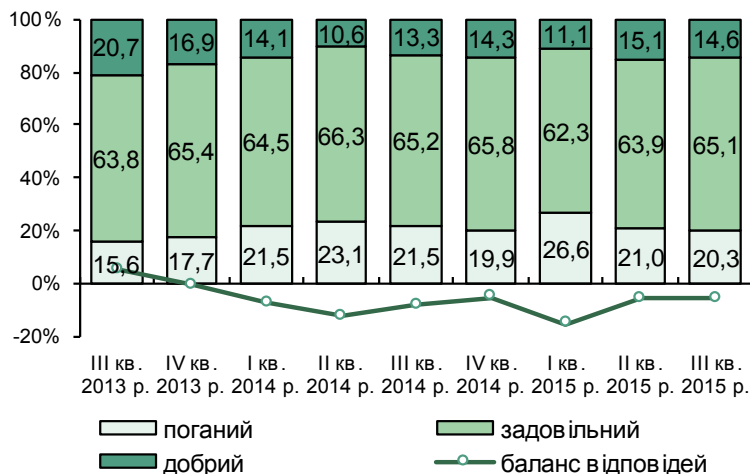

Динаміка оцінок респондентів фінансово-економічного стану своїх підприємств на момент опитування. Баланс відповідей

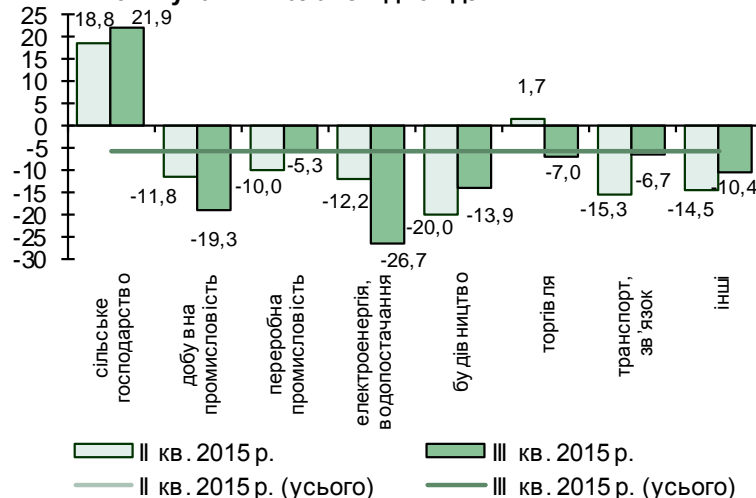

- **Негативний баланс оцінок зменшився до “мінус” 5,7% (у II кварталі 2015 року – “мінус” 5,9% ).**
- **Найвищими та позитивними є оцінки респондентів:**
  - за видами економічної діяльності – підприємств сільського господарства;
  - за розміром – середніх підприємств;
  - за напрямом діяльності – підприємств, що здійснюють лише експортні операції;
  - за регіонами – переважно західних областей.
- **Найнижчі оцінки у респондентів:**
  - за видами економічної діяльності – підприємств енерго- та водопостачання;
  - за розміром – малих підприємств;
  - за напрямом діяльності – підприємств, що здійснюють лише імпорتنі операції або не здійснюють зовнішньо-економічної діяльності;
  - за регіонами – Сумської, Чернігівської та Дніпропетровської областей.

[\(таблиця 2.1\)](#)



# Рівень залишків готової продукції залишається нижчим від нормального

Динаміка оцінок рівня залишків готової продукції. Баланс відповідей: “занадто високий”( +), “занадто низький” (-)

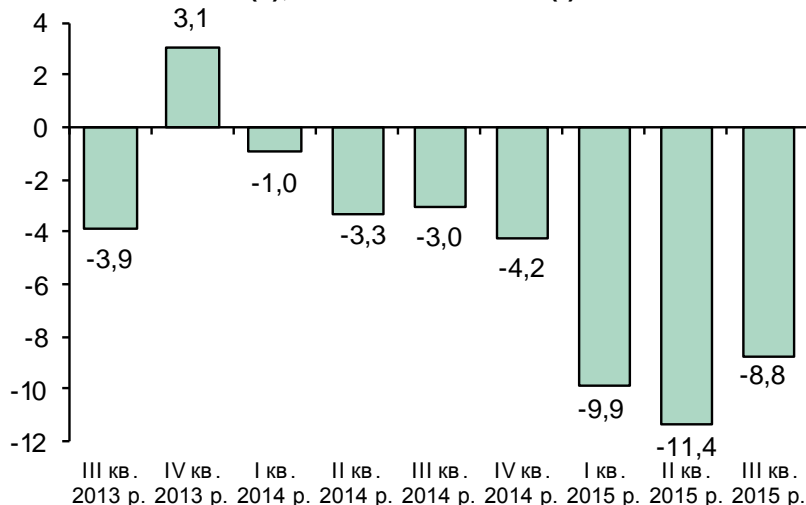

Оцінка рівня залишків готової продукції підприємств у III кварталі 2015 року. Відсоток відповідей

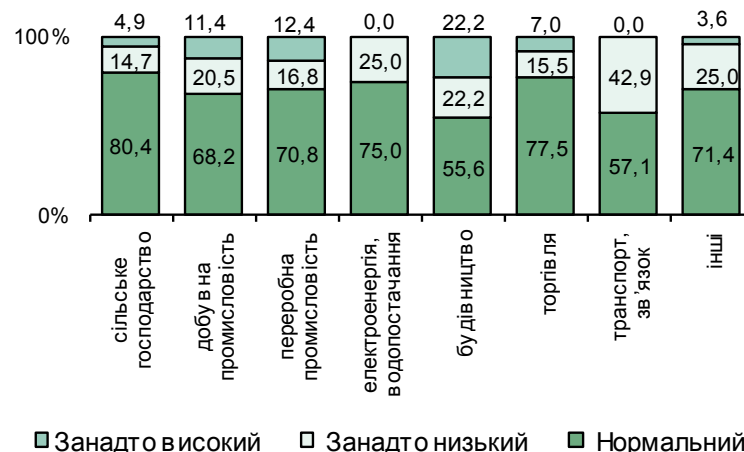

- Рівень запасів, за оцінками респондентів, залишається нижчим від бажаного сьомий квартал поспіль.
- Баланс оцінок підвищився до “мінус” 8,8% (у II кварталі 2015 року – “мінус” 11,4%).
- За оцінкам респондентів найнижчий рівень запасів у підприємств транспорту, енерго- та водопостачання, а також інших видів діяльності.
- Як рівноважний рівень запасів оцінюють підприємства будівництва (баланс оцінок – 0%).
- Порівняно з попереднім кварталом підвищилися оцінки керівників підприємств сільського господарства, що можна пояснити поповненням запасів під час збиральної кампанії, а також підприємств промисловості.

[\(таблиця 2.2\)](#)



# Респонденти відзначили зменшення вільних виробничих потужностей

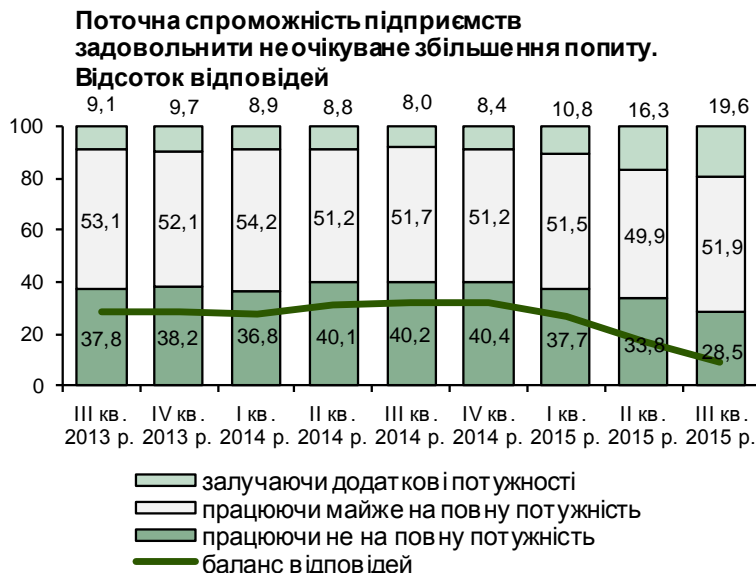

- Частка підприємств, які не потребують додаткових ресурсів у разі збільшення попиту, скоротилася до 28,5% (у II кварталі 2015 року – 33,8%).
- Баланс оцінок зменшився до 8,9% (у II кварталі 2015 року – 17,5%).
- Найбільш інтенсивно використовувалися виробничі потужності на підприємствах сільського господарства і транспорту.
- Значні резерви виробничих потужностей у добувній і переробній промисловості.

[\(таблиця 2.3\)](#)



## Економічна активність підприємств

- **Очікування щодо змін ділової активності в наступні 12 місяців:**  
**прогнозується поживлення економічної активності**





# Респонденти прогнозують поживавлення економічної активності

Індекс ділових очікувань підприємств України в наступні 12 місяців. Відсотки

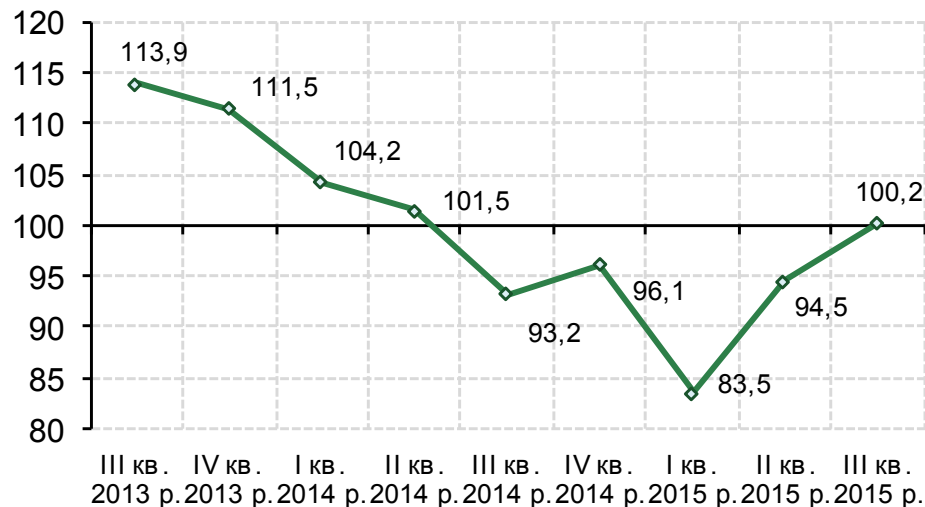

Джерело: розрахунки НБУ за результатами опитувань підприємств.

- **Індекс ділових очікувань (ІДО) підвищився** порівняно з попереднім опитуванням і вперше після II кварталу 2014 року перевищив значення 100% – **100,2%**. Це свідчить про поживавлення ділової активності в наступні 12 місяців.
- **Найвищі очікування** у респондентів сільськогосподарських підприємств (ІДО становить 111,4%), підприємств торгівлі (102,4%), а також у підприємств, що здійснюють лише імпортні операції (106,8%).
- **Найнижчі очікування** у підприємств енерго- та водопостачання (ІДО – 89,0%).

[\(таблиця 3\)](#)



# ІДО зріс за оцінками респондентів більшості регіонів

Індекс ділових очікувань у наступні 12 місяців за регіонами, %

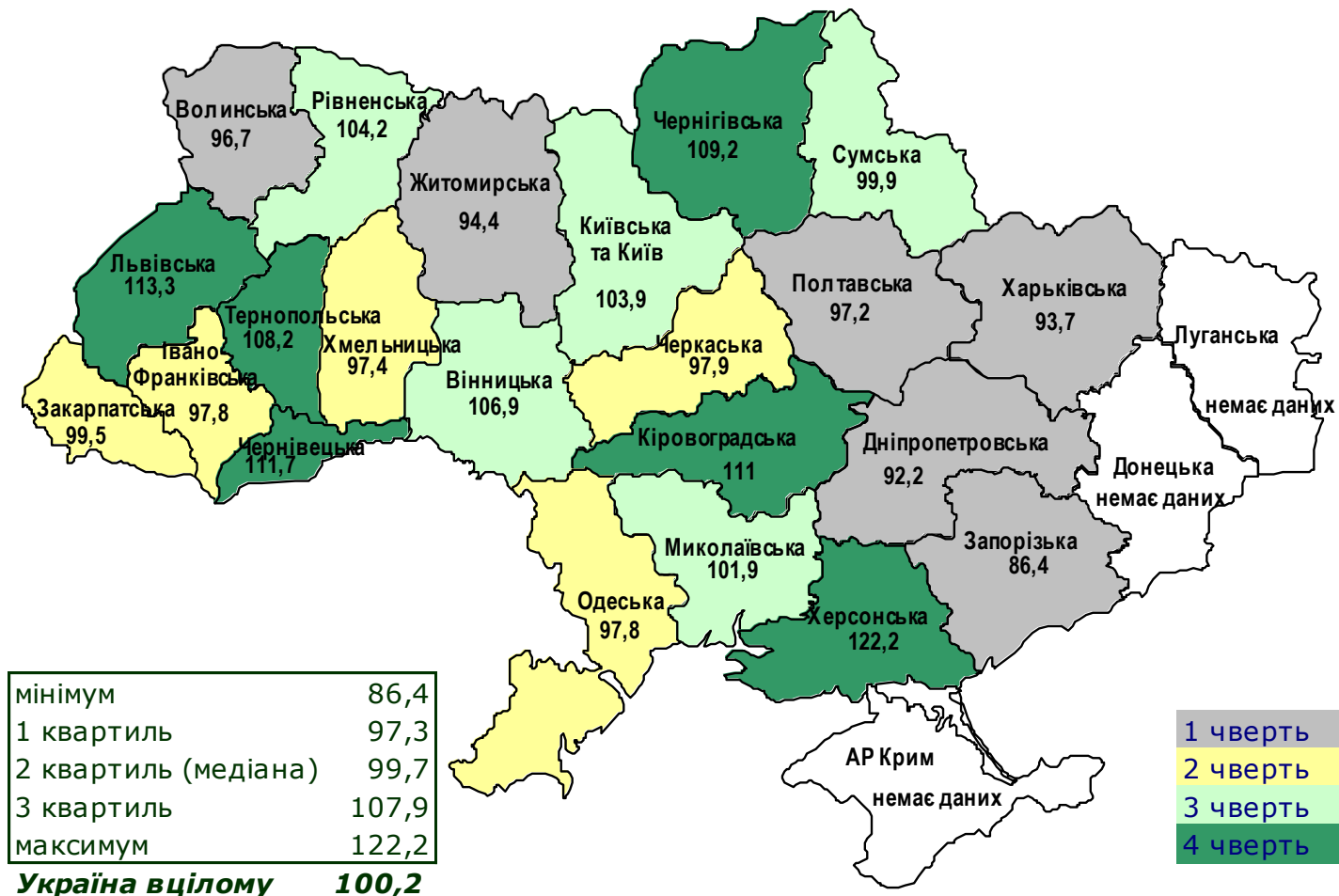

- Зростання економічної активності очікують респонденти в десяти регіонах України. Найвищі очікування в Херсонській області (ІДО – 122,2%), найнижчі – в Запорізькій області (86,4%).



# Очікування за основними параметрами ділової активності покращилися

## ІДО підприємств України та його складові

Очікування респондентів у наступні 12 місяців щодо:	Баланси відповідей, %									Зміни в III кв. 2015 року порівняно з попереднім кварталом, п. п.
	III кв. 2013 р.	IV кв. 2013 р.	I кв. 2014 р.	II кв. 2014 р.	III кв. 2014 р.	IV кв. 2014 р.	I кв. 2015 р.	II кв. 2015 р.	III кв. 2015 р.	
фінансово-економічного стану	18,8	16,2	8,1	8,3	-5,7	-7,1	-21,5	-3,1	2,0	5,0
загальних обсягів реалізації продукції власного виробництва	23,3	19,3	10,2	10,7	-3,1	-1,5	-12,6	0,7	6,7	6,0
інвестиційних видатків на проведення будівельних робіт	6,2	3,1	-2,9	-6,6	-10,4	-6,7	-18,0	-9,2	-3,1	6,2
інвестиційних видатків на машини, обладнання та інвентар	16,7	15,8	8,4	2,6	-3,4	2,8	-12,5	-5,6	3,6	9,2
кількості працівників	4,5	3,1	-2,6	-7,4	-11,4	-6,9	-17,8	-10,2	-8,5	1,7
<b>ІДО, у %</b>	<b>113,9</b>	<b>111,5</b>	<b>104,2</b>	<b>101,5</b>	<b>93,2</b>	<b>96,1</b>	<b>83,5</b>	<b>94,5</b>	<b>100,2</b>	<b>5,6</b>

- **Відновилися позитивні очікування** щодо фінансово-економічного стану, зростання загальних обсягів реалізації та інвестицій в обладнання.



# Очікується поліпшення фінансово-економічного стану підприємств,...

Очікування щодо зміни фінансово-економічного стану підприємств у наступні 12 місяців

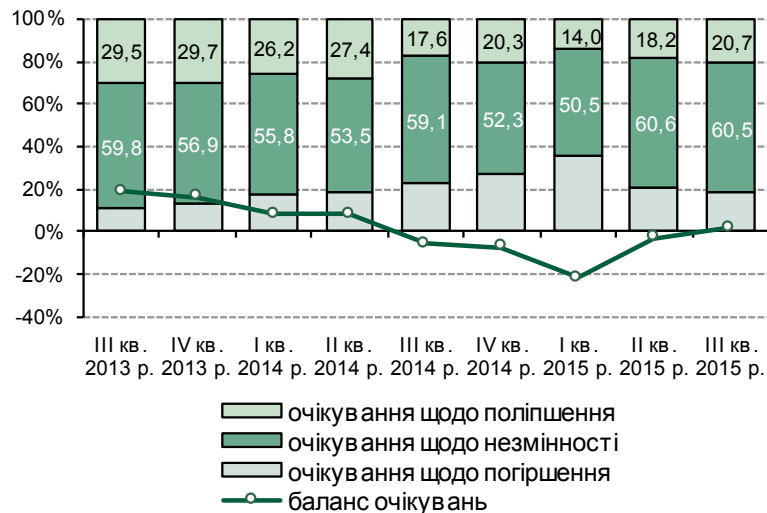

Динаміка очікувань респондентів фінансово-економічного стану своїх підприємств у наступні 12 місяців. Баланс відповідей

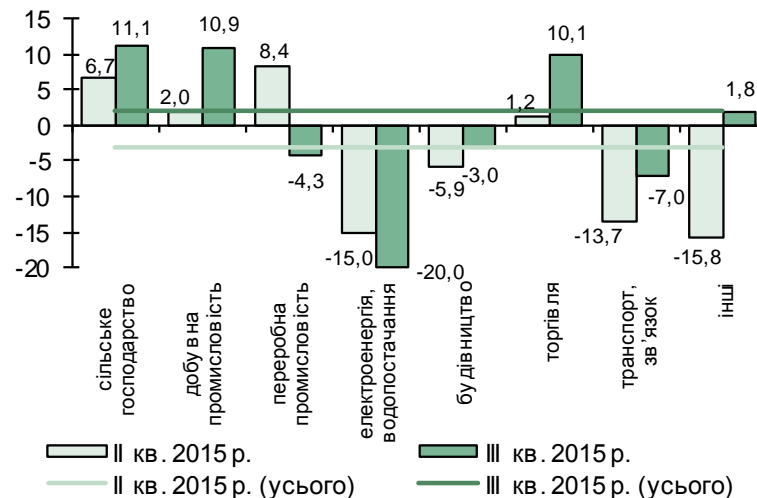

- **Баланс очікувань досяг позитивного значення вперше з III кварталу 2014 року і становить 2,0%** (у II кварталі 2015 року – “мінус” 3,1%).
- **Найвищі оцінки** спостерігаються у підприємств сільського господарства (баланс відповідей 11,1%), добувної промисловості (10,9%) та торгівлі (10,1%).
- **Найнижчі оцінки** у підприємств енерго- та водопостачання (баланс відповідей “мінус” 20,0%).

[\(таблиця 3.1\)](#)



## ... зростання загальних обсягів реалізації продукції,...

Динаміка очікувань щодо зростання обсягів реалізації продукції в наступні 12 місяців.  
Баланс відповідей

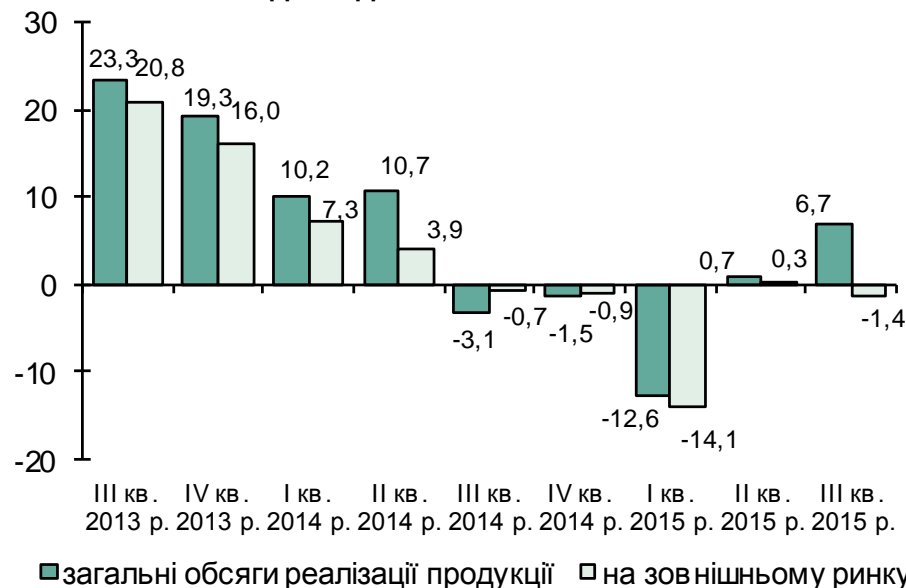

- **Баланс очікувань** щодо зростання загальних обсягів реалізації продукції зріс до 6,7% (у II кварталі 2015 року – 0,7%).
- Зростання загальних обсягів реалізації прогнозують респонденти всіх видів економічної діяльності, за винятком підприємств енерго- та водопостачання, а також транспорту.

[\(таблиця 3.2\)](#)

- **Очікується зменшення обсягів реалізації продукції на зовнішньому ринку.** Баланс очікувань – “мінус” 1,4% (у II кварталі 2015 року – 0,3%). **Найнижчі оцінки** у підприємств добувної промисловості та сільського господарства (баланси відповідей – “мінус” 25,0% та “мінус” 15,0 %).

[\(таблиця 3.3\)](#)



## ... зростання інвестиційних видатків (1)

Динаміка очікувань щодо змін рівня  
інвестиційних видатків у наступні 12 місяців.  
Баланс відповідей

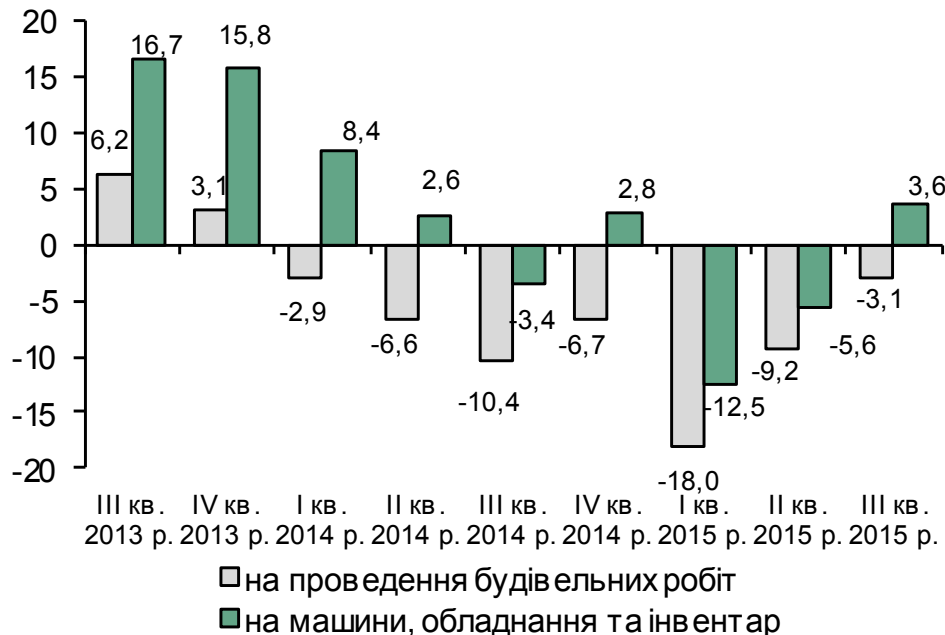

- Відновилися позитивні очікування щодо збільшення інвестиційних видатків на машини, обладнання та інвентар. Баланс очікувань – 3,6% (у II кварталі 2015 року – “мінус” 5,6%).

[\(таблиця 3.5\)](#)

- Залишаються негативними очікування щодо інвестицій у будівництво (баланс відповідей “мінус” 3,1%).

[\(таблиця 3.4\)](#)



## ... зростання інвестиційних видатків (2)

Динаміка очікувань щодо інвестиційних видатків на машини, обладнання та інвентар у наступні 12 місяців. Баланс відповідей

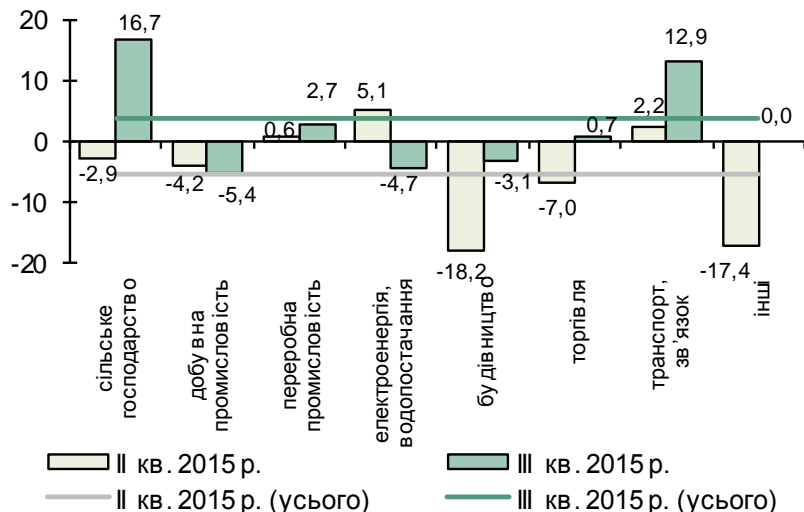

Динаміка очікувань щодо інвестиційних видатків на виконання будівельних робіт у наступні 12 місяців. Баланс відповідей

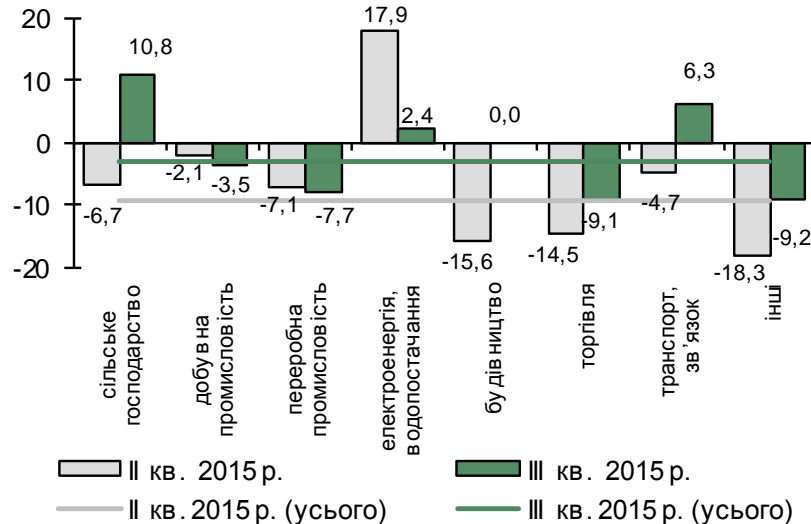

- **Найвищі очікування щодо майбутніх інвестицій** у підприємств сільського господарства (баланс очікувань щодо видатків на машини, обладнання та інвентар – 16,7 %, у будівництво – 10,8%), транспорту (12,9% та 6,3% відповідно), та великих за розміром підприємств.
- **Зменшення інвестиційних видатків** на машини, обладнання та інвентар найбільше очікують підприємства добувної промисловості (баланс відповідей “мінус” 5,4%), у будівництво – респонденти інших видів діяльності (баланс відповідей “мінус” 9,2%).



## Очікується зростання обсягу залучення іноземних інвестицій

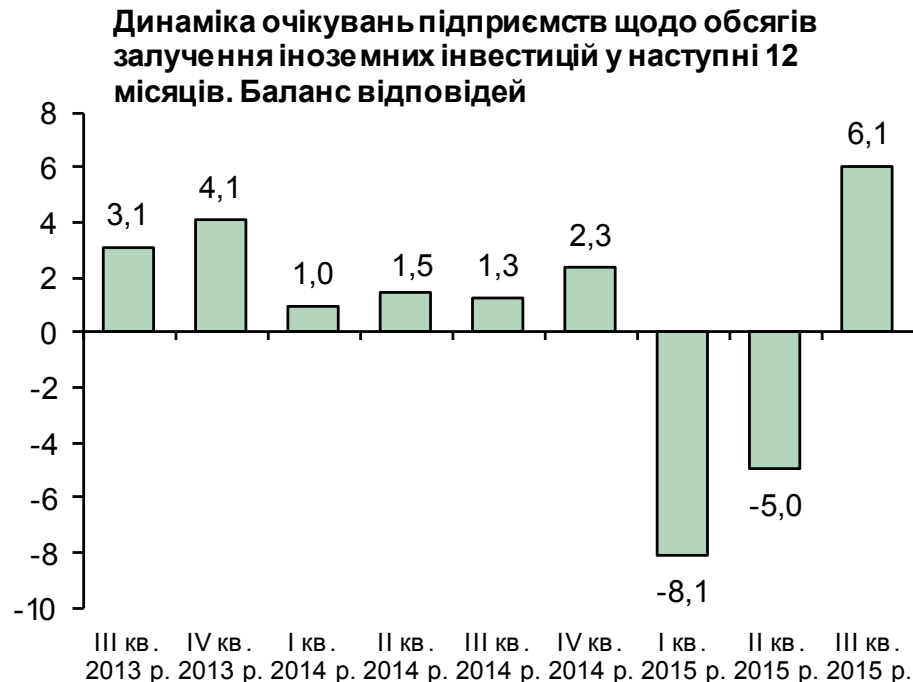

- **Відновилися позитивні очікування щодо обсягів залучення іноземних інвестицій.** Баланс відповідей зріс до 6,1% (у II кварталі 2015 року – “мінус” 5,0%).
- Зросла частка респондентів, які вже залучають іноземні інвестиції, – 19,4% (у II кварталі 2015 року – 19,0% ).

[\(таблиця 3.6\)](#)

- Збільшення обсягу іноземних інвестицій очікують респонденти підприємств енерго- та водопостачання (баланс відповідей 13,0%), переробної промисловості (4,0%), а також сільського господарства (1,7%).

[\(таблиця 3.7\)](#)





## Зменшення кількості працівників триватиме

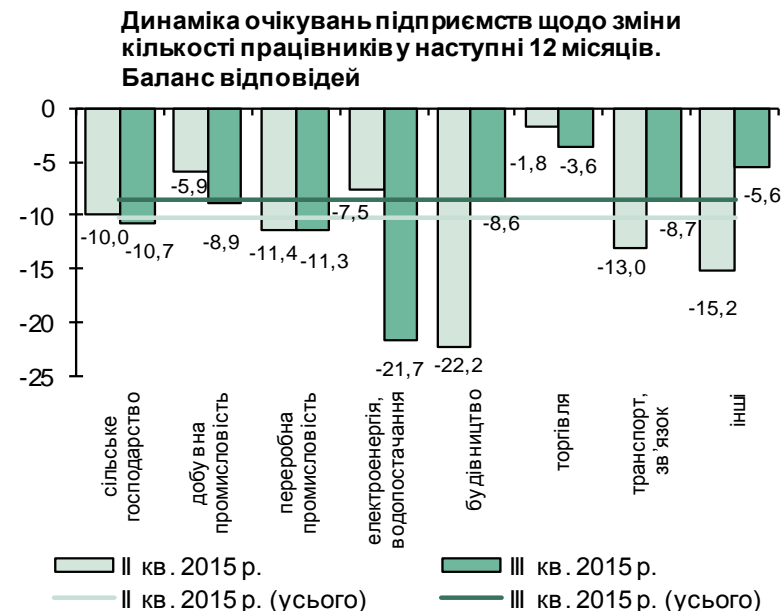
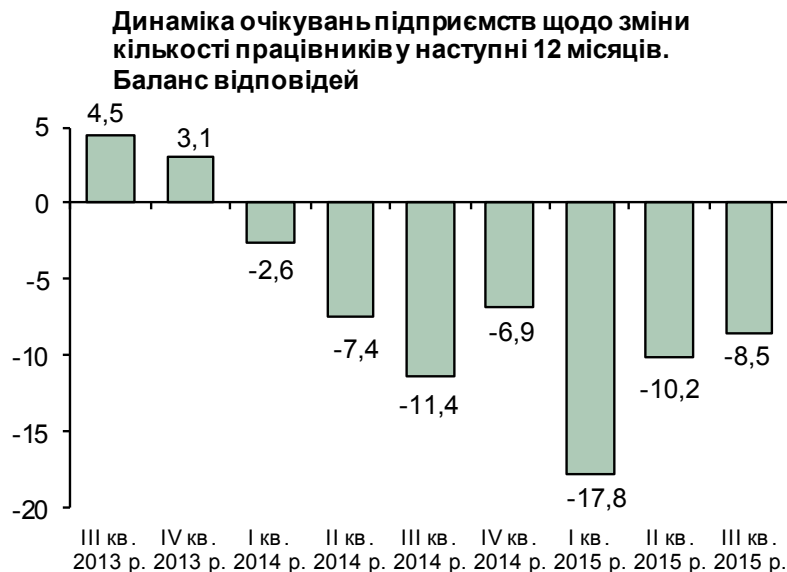

- Респонденти **продовжують прогнозувати зменшення кількості працівників** на своїх підприємствах. Водночас **негативний баланс очікувань зменшився** до “мінус” 8,5% (у II кварталі 2015 року – “мінус” 10,2%).
- **Зменшення прогнозують респонденти всіх видів економічної діяльності незалежно від розміру.**
- За регіонами зменшення працівників найбільше очікують респонденти Чернігівської (“мінус” 27,3%), Запорізької (“мінус” 19,5%) та Харківської областей (“мінус” 18,8%).
- Зростання кількості працівників прогнозують лише респонденти Херсонської, Тернопільської та Вінницької областей.

[\(таблиця 3.8\)](#)



# Фактори впливу на спроможність підприємств нарощувати обсяги виробництва

Сприйняття факторів, які обмежують спроможність підприємств збільшувати виробництво. Відсоток відповідей



■ Як і в попередньому кварталі **найсильніше стримують збільшення виробництва** нестабільна політична ситуація, значні курсові коливання, а також занадто високі ціни на сировину та матеріали.

Водночас **оцінки їх впливу знизилися.**

■ Збільшився вплив надмірного податкового тиску (особливо обтяжливим він був для підприємств добувної промисловості та підприємств “інших” видів діяльності).

[\(таблиця 4\)](#)



## Економічна активність підприємств

- Цінова політика та витрати підприємств:  
**очікуються вищі темпи зростання цін виробників**



## Підвищилися оцінки щодо зростання цін виробників

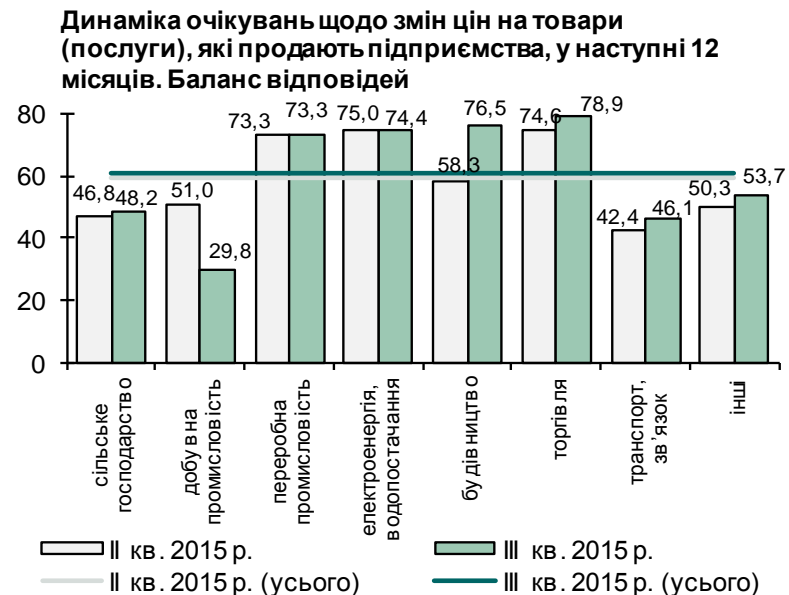
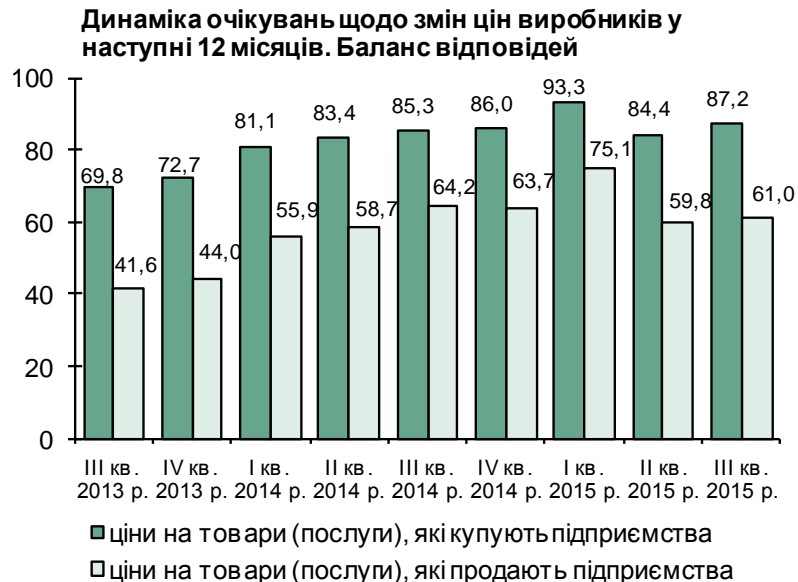

- Очікується **прискорення зростання цін** як на покупні товари і послуги, так і на продукцію власного виробництва – баланси відповідей становили 87,2% та 61,0% (у II кварталі 2015 року – 84,4% та 61,0% відповідно).
- Очікування щодо зростання цін на покупну продукцію **посилилися в респондентів переважної більшості видів економічної діяльності**, найбільше – у підприємств будівництва (баланс очікувань зріс на 19,4 п. п. – до 97,2%).
- **Найвищі очікування щодо зростання цін на покупну продукцію** у підприємств енерго- та водопостачання (баланс відповідей 97,8%), **цін реалізації** – підприємств торгівлі (баланс відповідей – 78,9%).
- **Найнижчі очікування щодо зростання цін на покупну продукцію і продукцію власного виробництва** в респондентів підприємств добувної промисловості (баланси відповідей 70,2% та 29,8%).

[\(таблиці 5.1, 5.2\)](#)



## Фактори впливу на рівень вихідних цін



- За оцінками респондентів усіх видів економічної діяльності найбільше **на подорожчання продукції власного виробництва впливатимуть** обмінний курс (відзначили 66,1% респондентів), ціни на енергоносії (63,5%), ціни на сировину та матеріали (60,6%).
- Порівняно з попереднім опитуванням **підвищився вплив** курсу гривні до іноземних валют (на 0,7 п. п.), вартість трудових ресурсів (на 2,3 п. п.) та конкуренції з боку вітчизняних виробників (на 4,5 п. п.).
- **Зменшився вплив** цін на енергоносії (на 2,8 п. п.), цін на сировину та матеріали (на 1,8 п. п.), податкового тиску (на 4,0 п. п.) та рівня процентної ставки за кредитами (на 2,1 п. п.).
- Найменший вплив здійснюють ціни на світових ринках (8,5% відповідей).

[\(таблиця 6\)](#)



# Виробничі витрати зростатимуть (1)

НАЦІОНАЛЬНИЙ  
БАНК  
УКРАЇНИ

Динаміка очікувань щодо динаміки витрат у наступні 12 місяців. Баланс відповідей

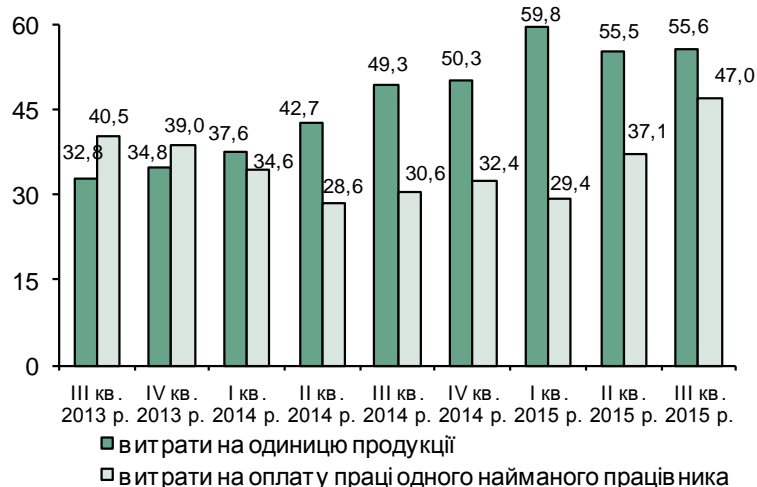

Очікування щодо змін у витратах на одиницю продукції в наступні 12 місяців. Баланс відповідей

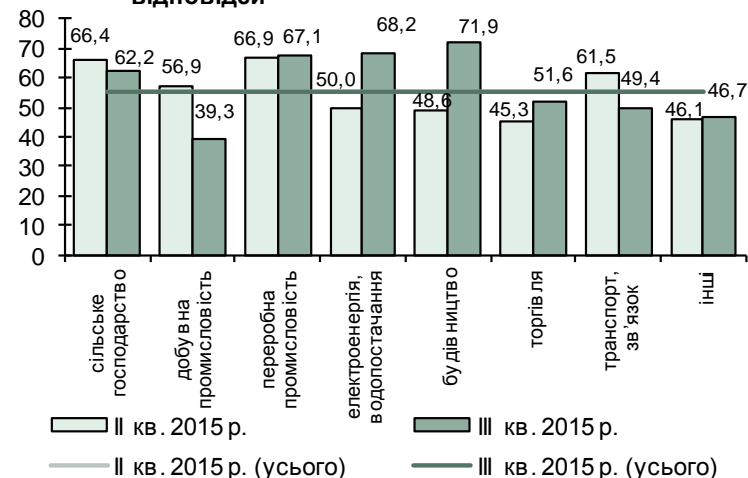

- **Посилилися очікування зростання витрат** як на одиницю продукції, так і на оплату праці одного найманого працівника (баланси відповідей 55,6% та 47,0% відповідно).
- **Найвищі очікування щодо зростання витрат на одиницю продукції:**
  - за видами економічної діяльності – у підприємств будівництва (баланс відповідей 71,9%);
  - за розміром – великих підприємств (62,9%);
  - за напрямом діяльності – що здійснюють лише імпорتنі операції (65,7%);
  - за регіонами – Херсонської та Житомирської областей (94,1% та 77,3% відповідно).
- **Найнижчі:**
  - за видами економічної діяльності – у підприємств добувної промисловості (баланс відповідей 39,3%);
  - за розміром – малих підприємств (46,8%);
  - за напрямом діяльності – що здійснюють лише експортні операції (50,0%);
  - за регіонами – Кіровоградської та Харківської областей (40,0% та 41,9% відповідно).

(таблиця 3.9)



## Виробничі витрати зростатимуть (2)

НАЦІОНАЛЬНИЙ  
БАНК  
УКРАЇНИ

Очікування щодо витрат на оплату праці одного найманого працівника в наступні 12 місяців.

Баланс відповідей

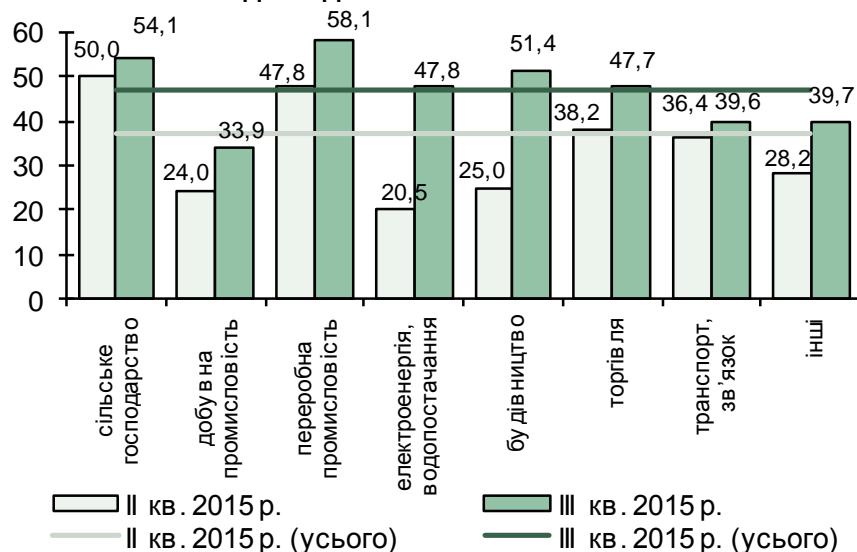

- **Найвищі очікування щодо зростання витрат на оплату праці** одного найманого працівника:
  - за видами економічної діяльності – у підприємств переробної промисловості (баланс відповідей 58,1%);
  - за розміром – великих підприємств (53,4%);
  - за напрямом діяльності – що здійснюють лише імпорتنі операції (57,4%);
  - за регіонами – Херсонської та Івано-Франківської областей (82,4% та 72,4% відповідно).
- **Найнижчі:**
  - за видами економічної діяльності – у підприємств добувної промисловості (баланс відповідей 33,9%);
  - за розміром – малих підприємств (42,1%);
  - за напрямом діяльності – що здійснюють лише експортні операції (42,7%);
  - за регіонами – Харківської та Тернопільської областей (12,5% та 29,4% відповідно).

(таблиця 3.10)



# Економічна активність підприємств

- **Фінансові умови:**  
**зростає потреба підприємств у позикових коштах**





## Підвищилися оцінки респондентів щодо потреби в позикових коштах

Динаміка очікувань щодо потреби підприємств у запозичених коштах найближчим часом. Баланс відповідей

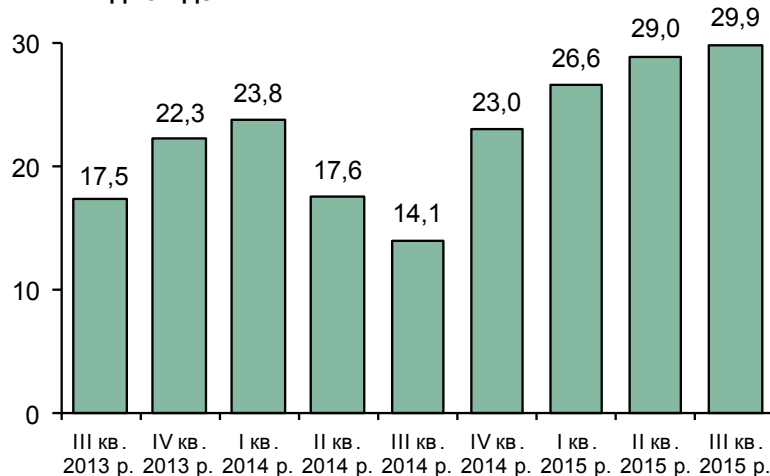

Динаміка очікувань щодо потреби в запозичених коштах найближчим часом. Баланс відповідей

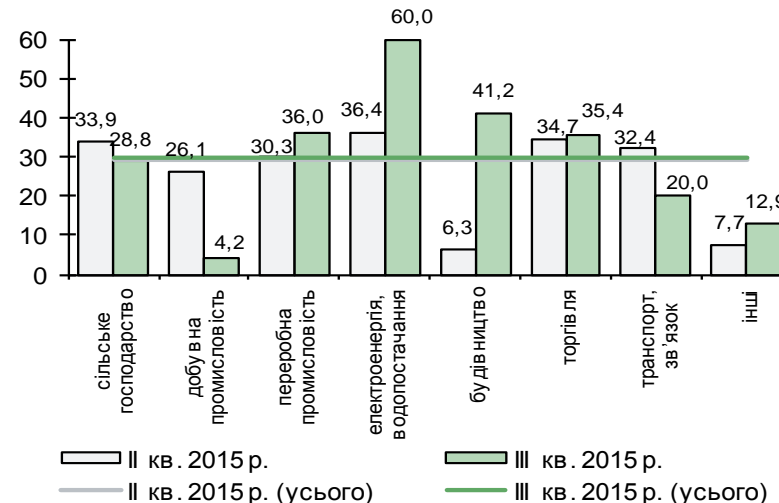

- Четвертий квартал поспіль респонденти підвищували оцінки щодо зростання потреб у позикових коштах найближчим часом – баланс відповідей 29,9% (у II кварталі 2015 року – 29,0%).
- Найбільша потреба в запозиченнях:
  - за видами економічної діяльності – у підприємств енерго- та водопостачання (баланс відповідей 60,0%);
  - за розміром – великих підприємств (35,6%);
  - за напрямом діяльності – що здійснюють експортні та імпорتنі операції (32,1%);
  - за регіонами – Івано-Франківської та Одеської областей (58,8% та 53,6% відповідно).
- Найменшою є потреба:
  - за видами економічної діяльності – у підприємств добувної промисловості (баланс відповідей 4,2%);
  - за розміром – середніх підприємств (26,9%);
  - за напрямом діяльності – що здійснюють лише імпорتنі операції (20,0%);
  - за регіонами – Волинської та Полтавської областей (“мінус” 20,0% та 9,4% відповідно).

[\(таблиця 7\)](#)



## Продовжує скорочуватися частка тих, хто планує брати кредити

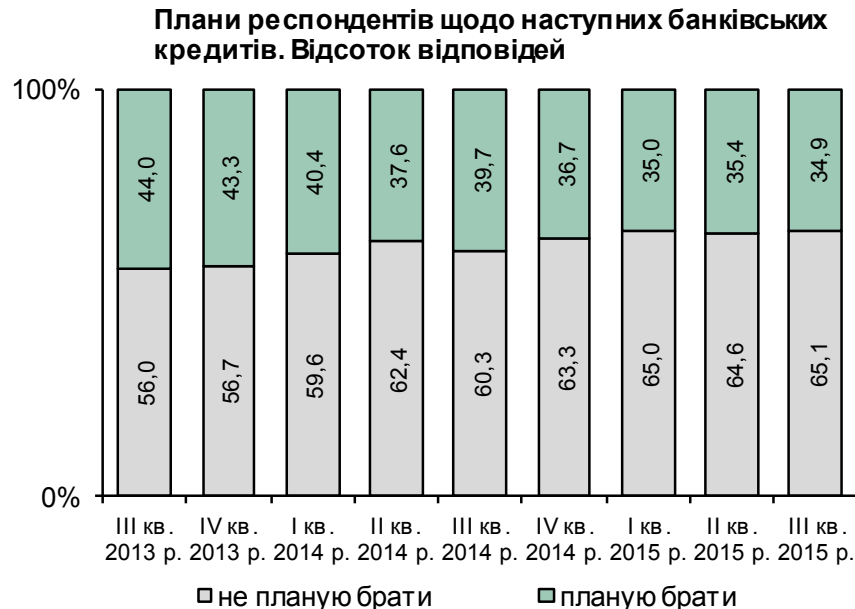

- Порівняно з попереднім кварталом **частка респондентів, які планують брати кредити, скоротилася до 34,9%** (у II кварталі 2015 року – 35,4%).
- Найбільше планують брати кредити:
  - за видами економічної діяльності – підприємства переробної промисловості (баланс відповідей 45,6%);
  - за розміром – великі підприємства (50,2%);
  - за напрямом діяльності – що здійснюють експортні та імпорتنі операції (48,0%);
  - за регіонами – Івано-Франківської та Чернівецької областей (60,7% та 58,3% відповідно).

[\(таблиця 10.1\)](#)

- **Зросла частка підприємств, які планують залучати кредити за кордоном – до 7,1%** (у II кварталі 2015 року 6,4%). Це переважно підприємства добувної промисловості (21,1%) та енергетико-водопостачання (17,4%).



# Переважна частка респондентів планує брати кредити в гривні

НАЦІОНАЛЬНИЙ  
БАНК  
УКРАЇНИ

Плани респондентів щодо виду валюти, у якій вони планують брати наступний кредит.  
Відсоток відповідей

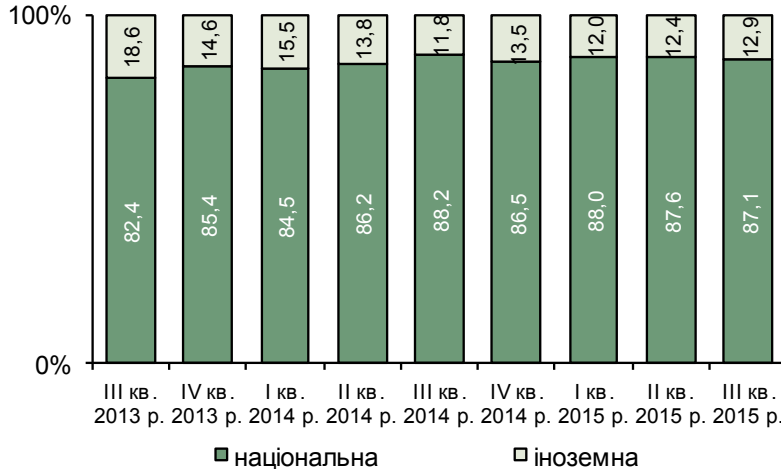

Плани респондентів у III кварталі 2015 року щодо виду валюти, у якій вони планують брати наступний кредит. Відсоток відповідей

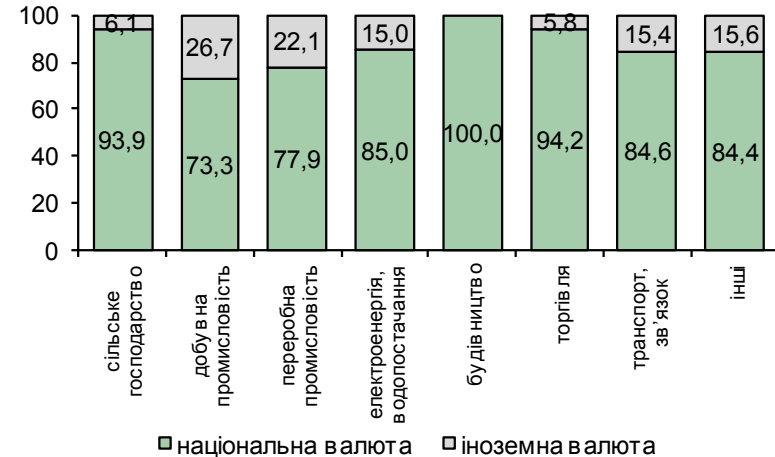

- Частка респондентів, які планують брати кредити в національній валюті, становила **87,1%**, в іноземній – 12,9% (у II кварталі 2015 року – 87,6% і 12,4% відповідно)
- **Найбільше кредити в національній валюті планують брати:**
  - за видами економічної діяльності – підприємства будівництва та торгівлі (100% та 85,0% відповідей);
  - за розміром – середні підприємства (90,8%);
  - за напрямом діяльності – що не здійснюють експортно-імпортних операцій (94,2%);
  - за регіонами – підприємства Волинської, Житомирської, Закарпатської, Кіровоградської, Рівненської, Сумської, Тернопільської, Херсонської та Чернівецької областей **планують брати кредити тільки в гривні.**
- **В іноземній валюті найбільше планують брати кредити:**
  - за видами економічної діяльності – підприємства добувної промисловості (26,7% відповідей);
  - за розміром – великих підприємств (19,4%);
  - за напрямом діяльності – що здійснюють експортно-імпортних операції (21,4%);
  - за регіонами – підприємства Миколаївської, Полтавської та Хмельницької областей (по 28,6%).

[\(таблиця 10.2\)](#)



# Фактори впливу на прийняття рішення про відкладення залучення кредиту



- Як і в попередньому кварталі найбільше на рішення про відкладення залучення кредиту впливали занадто високі ставки за кредитами та значні коливання курсу гривні до інших валют.
- Суттєві фактори впливу:
  - для підприємств добувної промисловості та інших видів діяльності – наявність інших джерел фінансування;
  - для підприємств енерго- та водопостачання – невпевненість у спроможності вчасно виконувати боргові зобов'язання;
  - для підприємств будівництва – занадто складна процедура оформлення документів.

[\(таблиця 11\)](#)



## Знизилися оцінки щодо посилення жорсткості кредитних умов

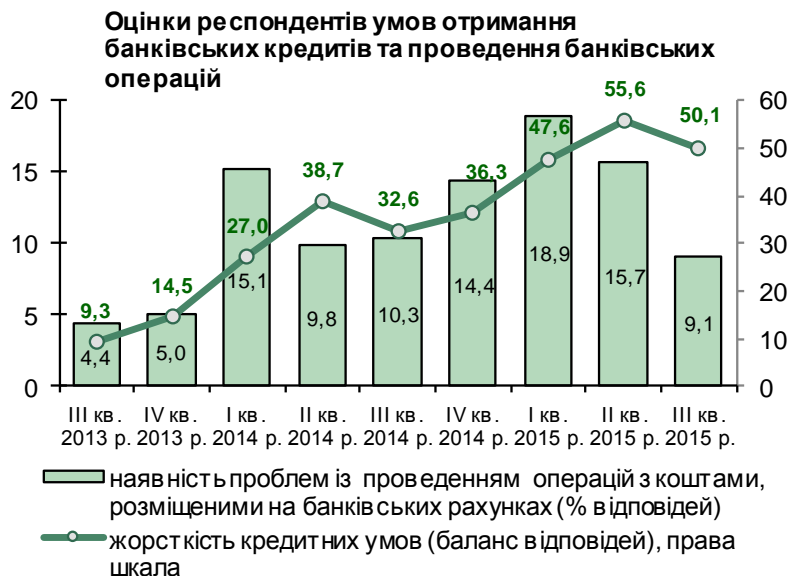

- Баланс оцінок жорсткості кредитних умов зменшився на 5,5 п. п. – до 50,1%.
- Зниження оцінок спостерігалось в респондентів більшості видів економічної діяльності, крім підприємств сільського господарства, добувної промисловості, а також енерго- та водопостачання.
- Найсуттєвіше знизили оцінки підприємства транспорту та переробної промисловості (баланси відповідей 33,3% та 41,2% відповідно).

[\(таблиця 9\)](#)

- Частка респондентів, які відзначили, що немає проблем із проведенням банківських операцій, зросла до 90,9% (у II кварталі 2015 року – 84,3%).
- Найчастіше проблеми виникали в респондентів підприємств переробної промисловості та будівництва.

[\(таблиця 12\)](#)



# Додаткові матеріали



## Структура вибірки

<b>Кількість підприємств, які взяли участь в опитуванні</b>	<b>858</b>
<b>Серед них:</b>	
<i>за розміром, %</i>	
39,4	малі
36,5	середні
24,1	великі
<i>за видами економічної діяльності, %</i>	
13,4	сільське господарство, лісове господарство та рибне господарство
6,6	добувна промисловість і розроблення кар'єрів
17,6	переробна промисловість
5,4	постачання електроенергії, газу, пари, водопостачання, каналізація, поводження з відходами
4,2	будівництво
14,5	оптова торгівля
6,2	роздрібна торгівля, ремонт автотранспортних засобів і мотоциклів
10,7	транспорт, складське господарство, поштова та кур'єрська діяльність, телекомунікації
21,4	інші
<i>за інтенсивністю зовнішніх зв'язків, %</i>	
42,1	здійснюють зовнішньоекономічні операції
9,9	здійснюють лише експортні операції
8,1	здійснюють лише імпортні операції
24,1	здійснюють експортно-імпортні операції
57,9	не здійснюють зовнішньоекономічних операцій
<i>за фінансово-економічним станом на момент опитування, %</i>	
14,6	добрий
65,1	задовільний
20,3	поганий
<i>Інше, %</i>	
92,1	респонденти вважають, що знайомі з діяльністю Національного банку України
19,9	із них стежать за діяльністю Національного банку України постійно



Розподіл респондентів за основним видом діяльності підприємств (за КВЕД)

Підприємства	% відповідей										Кількість відповідей
	Сільське господарство, лісове господарство та рибне господарство	Добувна промисловість і розроблення кар'єрів	Переробна промисловість	Постачання електроенергії, газу, пари, водопостачання, каналізація, поводження з відходами	Будівництво	Оптова торгівля	Роздрібна торгівля, ремонт автотранспортних засобів і мотоциклів	Транспорт, складське господарство, поштова та кур'єрська діяльність, телекомунікації	Інші	Σ	
A	1	2	3	4	5	6	7	8	9	10	11
<b>Усього</b>	<b>13,4</b>	<b>6,6</b>	<b>17,6</b>	<b>5,4</b>	<b>4,2</b>	<b>14,5</b>	<b>6,2</b>	<b>10,7</b>	<b>21,4</b>	<b>100,0</b>	<b>858</b>
сільське господарство, лісове господарство та рибне господарство	100,0	0,0	0,0	0,0	0,0	0,0	0,0	0,0	0,0	100,0	115
добувна промисловість і розроблення кар'єрів	0,0	100,0	0,0	0,0	0,0	0,0	0,0	0,0	0,0	100,0	57
переробна промисловість	0,0	0,0	100,0	0,0	0,0	0,0	0,0	0,0	0,0	100,0	151
постачання електроенергії, газу, пари, водопостачання, каналізація, поводження з відходами	0,0	0,0	0,0	100,0	0,0	0,0	0,0	0,0	0,0	100,0	46
будівництво	0,0	0,0	0,0	0,0	100,0	0,0	0,0	0,0	0,0	100,0	36
оптова і роздрібна торгівля, ремонт автотранспортних засобів і мотоциклів	0,0	0,0	0,0	0,0	0,0	70,1	29,9	0,0	0,0	100,0	177
транспорт, складське господарство, поштова та кур'єрська діяльність, телекомунікації	0,0	0,0	0,0	0,0	0,0	0,0	0,0	100,0	0,0	100,0	92
інші	0,0	0,0	0,0	0,0	0,0	0,0	0,0	0,0	100,0	100,0	184
малі	8,0	7,4	8,0	0,9	4,4	24,6	7,7	10,1	29,0	100,0	338
середні	19,8	4,8	16,0	4,5	3,5	10,9	6,4	12,1	22,0	100,0	313
великі	12,6	8,2	35,7	14,0	4,8	3,4	3,4	9,7	8,2	100,0	207
здійснюють експортно-імпорتنі операції:											
лише експортні операції	30,6	9,4	28,2	1,2	1,2	5,9	2,4	5,9	15,3	100,0	85
лише імпорتنі операції	7,2	8,7	15,9	4,3	4,3	37,7	7,2	4,3	10,1	100,0	69
експортні та імпорتنі операції	6,8	4,4	42,7	1,5	0,5	13,6	1,9	10,7	18,0	100,0	206
не здійснюють	13,9	6,9	5,6	7,9	6,3	12,9	8,5	12,5	25,6	100,0	496
які в наступні 12 місяців очікують:											
збільшення обсягів реалізації	21,8	6,2	13,3	4,0	5,3	18,2	6,2	6,7	18,2	100,0	225
зменшення обсягів реалізації	9,5	6,0	17,3	8,3	4,2	13,1	5,4	12,5	23,8	100,0	168
прискорення зростання цін реалізації	11,5	3,8	21,0	6,0	5,1	17,8	7,2	8,3	19,3	100,0	529
які постійно стежать за діяльністю Національного банку України	11,8	9,4	22,4	8,8	4,1	12,9	3,5	7,6	19,4	100,0	170
Вінницька область	28,6	0,0	17,9	7,1	3,6	7,1	7,1	7,1	21,4	100,0	28
Волинська область	22,2	0,0	16,7	0,0	5,6	11,1	11,1	11,1	22,2	100,0	18
Дніпропетровська область	4,9	26,2	21,3	5,7	2,5	11,5	4,1	8,2	15,6	100,0	122
Житомирська область	22,7	9,1	18,2	4,5	4,5	4,5	9,1	9,1	18,2	100,0	22
Закарпатська область	15,0	0,0	25,0	0,0	5,0	20,0	5,0	10,0	20,0	100,0	20
Запорізька область	9,5	2,4	35,7	9,5	2,4	11,9	2,4	7,1	19,0	100,0	42
Івано-Франківська область	13,3	10,0	13,3	13,3	6,7	13,3	3,3	6,7	20,0	100,0	30
Київська область та м. Київ	3,3	0,0	8,7	2,7	6,7	28,0	8,0	9,3	33,3	100,0	150
Кіровоградська область	30,4	4,3	17,4	4,3	0,0	13,0	0,0	13,0	17,4	100,0	23
Львівська область	10,0	4,0	14,0	4,0	4,0	18,0	8,0	12,0	26,0	100,0	50
Миколаївська область	17,9	0,0	21,4	14,3	3,6	7,1	10,7	14,3	10,7	100,0	28
Одеська область	7,8	0,0	15,7	3,9	5,9	11,8	11,8	25,5	17,6	100,0	51
Полтавська область	14,6	18,8	25,0	2,1	4,2	8,3	2,1	12,5	12,5	100,0	48
Рівненська область	21,1	0,0	15,8	15,8	5,3	15,8	0,0	10,5	15,8	100,0	19
Сумська область	17,4	8,7	17,4	4,3	0,0	17,4	4,3	8,7	21,7	100,0	23
Тернопільська область	29,4	0,0	11,8	0,0	5,9	11,8	5,9	11,8	23,5	100,0	17
Харківська область	10,9	3,1	17,2	6,3	4,7	17,2	4,7	10,9	25,0	100,0	64
Херсонська область	35,3	0,0	23,5	5,9	0,0	5,9	11,8	11,8	5,9	100,0	17
Хмельницька область	26,1	0,0	17,4	8,7	4,3	4,3	8,7	8,7	21,7	100,0	23
Черкаська область	28,6	0,0	25,0	3,6	3,6	3,6	7,1	10,7	17,9	100,0	28
Чернівецька область	25,0	0,0	8,3	8,3	8,3	0,0	16,7	8,3	25,0	100,0	12
Чернігівська область	21,7	13,0	13,0	4,3	0,0	13,0	0,0	8,7	26,1	100,0	23





## Оцінка респондентів поточного фінансово-економічного стану своїх підприємств

Підприємства	Добрий	Задовільний	Поганий	Σ	Кількість відповідей	Баланс відповідей					Зміна в п. п.:	
						III кв. 2014 р.	IV кв. 2014 р.	I кв. 2015 р.	II кв. 2015 р.	III кв. 2015 р.	II кв. 2015 р.	III кв. 2014 р.
						6	7	8	9	10=1-3	11=10-9	12=10-6
A	1	2	3	4=1+2+3	5	6	7	8	9	10=1-3	11=10-9	12=10-6
<b>Усього</b>	<b>14,6</b>	<b>65,1</b>	<b>20,3</b>	<b>100,0</b>	<b>847</b>	<b>-8,2</b>	<b>-5,6</b>	<b>-15,6</b>	<b>-5,9</b>	<b>-5,7</b>	<b>0,3</b>	<b>2,6</b>
сільське господарство, лісове господарство та рибне господарство	30,7	60,5	8,8	100,0	114	9,6	8,7	-0,7	18,8	21,9	3,2	12,3
добувна промисловість і розроблення кар'єрів	3,5	73,7	22,8	100,0	57	11,4	2,9	-17,1	-11,8	-19,3	-7,5	-30,7
переробна промисловість	12,0	70,7	17,3	100,0	150	-12,0	-5,9	-10,8	-10,0	-5,3	4,7	6,6
постачання електроенергії, газу, пари, водопостачання, каналізація, поводження з відходами	8,9	55,6	35,6	100,0	45	-14,9	-19,6	-21,3	-12,2	-26,7	-14,5	-11,8
будівництво	8,3	69,4	22,2	100,0	36	-17,1	-10,5	-31,4	-20,0	-13,9	6,1	3,3
оптова і роздрібна торгівля, ремонт автотранспортних засобів і мотоциклів	14,0	65,1	20,9	100,0	172	-12,1	-0,5	-10,3	1,7	-7,0	-8,7	5,1
транспорт, складське господарство, поштова та кур'єрська діяльність, телекомунікації	12,2	68,9	18,9	100,0	90	-14,4	-20,0	-32,6	-15,3	-6,7	8,6	7,8
інші	14,8	60,1	25,1	100,0	183	-11,1	-10,4	-22,7	-14,5	-10,4	4,2	0,7
малі	10,0	62,4	27,6	100,0	330	-15,4	-15,7	-25,0	-17,1	-17,6	-0,4	-2,2
середні	16,7	69,5	13,8	100,0	311	-5,7	-1,9	-12,5	-3,1	2,9	6,0	8,6
великі	18,9	62,6	18,4	100,0	206	-4,2	1,0	-9,5	6,1	0,5	-5,6	4,7
здійснюють експортно-імпорتنі операції:												
лише експортні операції	24,1	60,2	15,7	100,0	83	1,6	-9,1	10,1	6,5	8,4	1,9	6,8
лише імпорتنі операції	10,4	68,7	20,9	100,0	67	6,0	-5,3	-7,8	1,5	-10,4	-11,9	-16,5
експортні та імпорتنі операції	15,1	69,8	15,1	100,0	205	-5,8	1,6	-12,8	0,5	0,0	-0,5	5,8
не здійснюють	13,3	63,5	23,3	100,0	490	-12,0	-8,0	-21,0	-11,6	-10,0	1,6	2,0
які в наступні 12 місяців очікують:												
збільшення обсягів реалізації	26,8	60,7	12,5	100,0	224	4,7	8,4	2,6	11,9	14,3	2,4	9,6
зменшення обсягів реалізації	5,5	54,9	39,6	100,0	164	-26,5	-24,2	-35,7	-31,8	-34,1	-2,3	-7,7
прискорення зростання цін реалізації	14,5	67,7	17,7	100,0	524	-5,8	-4,4	-12,0	-1,9	-3,2	-1,4	2,5
які постійно стежать за діяльністю												
Національного банку України	21,3	61,5	17,2	100,0	169	1,2	1,4	-12,5	4,3	4,1	-0,1	3,0
Вінницька область	33,3	51,9	14,8	100,0	27	-14,3	-5,4	-9,8	7,7	18,5	10,8	32,8
Волинська область	22,2	61,1	16,7	100,0	18	30,0	-15,0	-15,0	27,8	5,6	-22,2	-24,4
Дніпропетровська область	4,1	66,9	28,9	100,0	121	2,9	1,4	-11,4	-16,7	-24,8	-8,1	-27,7
Житомирська область	27,3	72,7	0,0	100,0	22	-12,0	-8,0	-16,0	-9,1	27,3	36,4	39,3
Закарпатська область	22,2	50,0	27,8	100,0	18	-13,0	-8,7	-13,6	25,0	-5,6	-30,6	7,5
Запорізька область	11,9	61,9	26,2	100,0	42	-18,4	-19,6	-14,3	-26,2	-14,3	11,9	4,1
Івано-Франківська область	17,9	71,4	10,7	100,0	28	0,0	28,1	21,9	31,0	7,1	-23,9	7,1
Київська область та м. Київ	12,9	59,9	27,2	100,0	147	-22,5	-11,2	-35,0	-19,4	-14,3	5,2	8,2
Кіровоградська область	13,0	65,2	21,7	100,0	23	4,2	8,3	-4,2	0,0	-8,7	-8,7	-12,9
Львівська область	28,0	66,0	6,0	100,0	50	11,7	1,7	-10,3	3,9	22,0	18,1	10,3
Миколаївська область	19,2	61,5	19,2	100,0	26	-6,9	0,0	-6,9	3,8	0,0	-3,8	6,9
Одеська область	11,8	68,6	19,6	100,0	51	-21,7	-21,7	-27,1	-6,0	-7,8	-1,8	13,8
Полтавська область	16,7	68,8	14,6	100,0	48	-7,5	-3,8	-1,9	6,5	2,1	-4,4	9,6
Рівненська область	26,3	68,4	5,3	100,0	19	-4,5	4,5	-13,6	0,0	21,1	21,1	25,6
Сумська область	0,0	69,6	30,4	100,0	23	-25,9	-14,8	-22,2	4,2	-30,4	-34,6	-4,5
Тернопільська область	41,2	52,9	5,9	100,0	17	21,1	36,8	21,1	23,5	35,3	11,8	14,2
Харківська область	3,1	76,6	20,3	100,0	64	-14,9	-12,3	-16,2	-18,8	-17,2	1,6	-2,3
Херсонська область	11,8	70,6	17,6	100,0	17	9,5	-4,8	-30,0	-11,8	-5,9	5,9	-15,4
Хмельницька область	39,1	47,8	13,0	100,0	23	-7,7	-7,7	-7,7	0,0	26,1	26,1	33,8
Черкаська область	7,1	71,4	21,4	100,0	28	-34,4	-28,1	-51,6	-28,6	-14,3	14,3	20,1
Чернівецька область	25,0	75,0	0,0	100,0	12	-7,1	-7,1	7,1	25,0	25,0	0,0	32,1
Чернігівська область	4,3	65,2	30,4	100,0	23	4,0	8,0	-24,0	4,5	-26,1	-30,6	-30,1



## Оцінка респондентів поточного рівня залишків готової продукції власного виробництва порівняно з бажаним

Підприємства	Занадто високий	Занадто низький	Нормальний	Σ	Кількість відповідей	Баланс відповідей					% відповідей	
						III кв. 2014 р.	IV кв. 2014 р.	I кв. 2015 р.	II кв. 2015 р.	III кв. 2015 р.	Зміна в п. п.:	
						6	7	8	9	10=1-2	11=10-9	12=10-6
A	1	2	3	4=1+2+2	5	6	7	8	9	10=1-2	11=10-9	12=10-6
<b>Усього</b>	<b>9,0</b>	<b>17,8</b>	<b>73,2</b>	<b>100,0</b>	<b>411</b>	<b>-3,0</b>	<b>-4,2</b>	<b>-9,9</b>	<b>-11,4</b>	<b>-8,8</b>	<b>2,6</b>	<b>-5,8</b>
сільське господарство, лісове господарство та рибне господарство	4,9	14,7	80,4	100,0	102	-6,4	-8,4	-15,3	-20,4	-9,8	10,6	-3,4
добувна промисловість і розроблення кар'єрів	11,4	20,5	68,2	100,0	44	0,0	-28,6	-15,6	-10,5	-9,1	1,4	-9,1
переробна промисловість	12,4	16,8	70,8	100,0	137	-3,0	1,8	-4,8	-5,8	-4,4	1,4	-1,4
постачання електроенергії, газу, пари, водопостачання, каналізація, поводження з відходами	0,0	25,0	75,0	100,0	4	0,0	0,0	0,0	-25,0	-25,0	0,0	-25,0
будівництво	22,2	22,2	55,6	100,0	18	0,0	5,3	-21,4	16,7	0,0	-16,7	0,0
оптова і роздрібна торгівля, ремонт автотранспортних засобів і мотоциклів	7,0	15,5	77,5	100,0	71	4,5	-4,1	-16,4	-8,9	-8,5	0,5	-13,0
транспорт, складське господарство, поштова та кур'єрська діяльність, телекомунікації	0,0	42,9	57,1	100,0	7	-33,3	-20,0	-11,1	0,0	-42,9	-42,9	-9,5
інші	3,6	25,0	71,4	100,0	28	-2,4	-2,6	2,8	-25,9	-21,4	4,5	-19,0
малі	7,9	29,9	62,2	100,0	127	-5,8	-10,5	-21,0	-22,9	-22,0	0,9	-16,3
середні	5,8	13,5	80,6	100,0	155	-3,6	-8,1	-9,2	-8,2	-7,7	0,5	-4,1
великі	14,0	10,9	75,2	100,0	129	-0,6	4,3	-3,6	-5,3	3,1	8,4	3,7
здійснюють експортно-імпорتنі операції:												
лише експортні операції	6,7	18,3	75,0	100,0	60	-5,4	-14,3	-8,5	-21,2	-11,7	9,5	-6,3
лише імпорتنі операції	5,6	30,6	63,9	100,0	36	5,6	-6,3	-12,9	-9,4	-25,0	-15,6	-30,6
експортні та імпорتنі операції	12,3	13,8	73,9	100,0	138	0,6	-0,6	1,9	0,0	-1,4	-1,4	-2,1
не здійснюють	8,0	18,3	73,7	100,0	175	-6,1	-4,7	-18,7	-17,3	-10,3	7,1	-4,2
які в наступні 12 місяців очікують:												
збільшення обсягів реалізації	8,1	19,4	72,6	100,0	124	-7,0	-3,0	-5,6	-10,5	-11,3	-0,8	-4,3
зменшення обсягів реалізації	16,7	16,7	66,7	100,0	72	10,2	3,9	-8,6	-9,6	0,0	9,6	-10,2
прискорення зростання цін реалізації	10,0	17,8	72,1	100,0	269	-1,2	-1,3	-9,2	-8,5	-7,8	0,7	-6,6
які постійно стежать за діяльністю												
Національного банку України	9,7	21,5	68,8	100,0	93	-2,4	-0,9	-0,8	-3,3	-11,8	-8,5	-9,5
Вінницька область	14,3	14,3	71,4	100,0	14	-11,1	-23,1	7,7	-25,0	0,0	25,0	11,1
Волинська область	37,5	12,5	50,0	100,0	8	0,0	22,2	11,1	-13,3	25,0	38,3	25,0
Дніпропетровська область	3,2	16,1	80,6	100,0	62	-5,2	-13,0	-16,9	-6,6	-12,9	-6,3	-7,7
Житомирська область	0,0	10,0	90,0	100,0	10	0,0	-6,7	-8,3	0,0	-10,0	-10,0	-10,0
Закарпатська область	12,5	12,5	75,0	100,0	8	-18,2	9,1	-15,4	-22,2	0,0	22,2	18,2
Запорізька область	13,0	26,1	60,9	100,0	23	-3,4	0,0	-3,6	-30,0	-13,0	17,0	-9,6
Івано-Франківська область	7,1	57,1	35,7	100,0	14	-5,6	0,0	-15,0	7,1	-50,0	-57,1	-44,4
Київська область та м. Київ	6,4	17,0	76,6	100,0	47	8,5	-5,1	-1,9	3,7	-10,6	-14,3	-19,1
Кіровоградська область	9,1	27,3	63,6	100,0	11	-25,0	8,3	0,0	-15,4	-18,2	-2,8	6,8
Львівська область	17,4	13,0	69,6	100,0	23	-12,9	-8,3	-20,8	-5,3	4,3	9,6	17,3
Миколаївська область	0,0	14,3	85,7	100,0	14	-18,2	0,0	0,0	-8,3	-14,3	-6,0	3,9
Одеська область	15,0	15,0	70,0	100,0	20	0,0	-16,7	-29,2	-16,7	0,0	16,7	0,0
Полтавська область	17,1	8,6	74,3	100,0	35	-10,3	3,6	0,0	-7,7	8,6	16,3	18,9
Рівненська область	8,3	8,3	83,3	100,0	12	7,1	-16,7	-9,1	-33,3	0,0	33,3	-7,1
Сумська область	7,7	23,1	69,2	100,0	13	-6,7	-23,1	-7,7	-30,0	-15,4	14,6	-8,7
Тернопільська область	0,0	12,5	87,5	100,0	8	0,0	0,0	0,0	0,0	-12,5	-12,5	-12,5
Харківська область	5,7	11,4	82,9	100,0	35	10,8	0,0	-5,4	0,0	-5,7	-5,7	-16,5
Херсонська область	0,0	41,7	58,3	100,0	12	-7,7	0,0	-44,4	-28,6	-41,7	-13,1	-34,0
Хмельницька область	22,2	22,2	55,6	100,0	9	0,0	11,8	-7,7	-27,3	0,0	27,3	0,0
Черкаська область	6,7	20,0	73,3	100,0	15	5,0	-6,3	-28,6	-37,5	-13,3	24,2	-18,3
Чернівецька область	0,0	0,0	100,0	100,0	5	0,0	-16,7	9,1	-33,3	0,0	33,3	0,0
Чернігівська область	7,7	23,1	69,2	100,0	13	-12,5	6,3	-30,8	-37,5	-15,4	22,1	-2,9



## Оцінка респондентів поточної спроможності їх підприємств задовольнити неочікуване збільшення попиту

Підприємства	% відповідей			
	Працюючи не на повну потужність	Працюючи майже на повну потужність	Залучаючи додаткові потужності	Σ
A	1	2	3	4=1+2+3
<b>Усього</b>	<b>28,5</b>	<b>51,9</b>	<b>19,6</b>	<b>100,0</b>
сільське господарство, лісове господарство та рибне господарство	13,9	57,4	28,7	100,0
добувна промисловість і розроблення кар'єрів	38,6	47,4	14,0	100,0
переробна промисловість	38,0	51,4	10,6	100,0
постачання електроенергії, газу, пари, водопостачання, каналізація, поводження з відходами	31,8	47,7	20,5	100,0
будівництво	27,3	51,5	21,2	100,0
оптова і роздрібна торгівля, ремонт автотранспортних засобів і мотоциклів	31,9	50,0	18,1	100,0
транспорт, складське господарство, поштова та кур'єрська діяльність, телекомунікації	23,8	51,2	25,0	100,0
інші	24,7	53,6	21,7	100,0
малі	32,3	43,8	24,0	100,0
середні	24,7	59,4	16,0	100,0
великі	28,1	53,8	18,1	100,0
здійснюють експортно-імпорتنі операції:				
лише експортні операції	16,7	64,1	19,2	100,0
лише імпорتنі операції	31,8	47,0	21,2	100,0
експортні та імпорتنі операції	32,3	55,1	12,6	100,0
не здійснюють	28,4	49,0	22,5	100,0
які в наступні 12 місяців очікують:				
збільшення обсягів реалізації	20,6	56,9	22,5	100,0
зменшення обсягів реалізації	42,2	42,9	14,9	100,0
прискорення зростання цін реалізації	27,1	54,7	18,2	100,0
які постійно стежать за діяльністю Національного банку України	32,3	50,9	16,8	100,0
Вінницька область	3,7	77,8	18,5	100,0
Волинська область	20,0	26,7	53,3	100,0
Дніпропетровська область	42,5	45,0	12,5	100,0
Житомирська область	4,5	68,2	27,3	100,0
Закарпатська область	33,3	61,1	5,6	100,0
Запорізька область	22,5	60,0	17,5	100,0
Івано-Франківська область	26,1	47,8	26,1	100,0
Київська область та м. Київ	39,7	38,2	22,1	100,0
Кіровоградська область	26,1	47,8	26,1	100,0
Львівська область	28,6	34,7	36,7	100,0
Миколаївська область	34,6	42,3	23,1	100,0
Одеська область	39,5	44,2	16,3	100,0
Полтавська область	18,4	68,4	13,2	100,0
Рівненська область	22,2	50,0	27,8	100,0
Сумська область	40,9	45,5	13,6	100,0
Тернопільська область	5,9	82,4	11,8	100,0
Харківська область	23,4	67,2	9,4	100,0
Херсонська область	25,0	43,8	31,3	100,0
Хмельницька область	17,4	73,9	8,7	100,0
Черкаська область	15,4	50,0	34,6	100,0
Чернівецька область	16,7	75,0	8,3	100,0
Чернігівська область	4,5	77,3	18,2	100,0



## Індекс ділових очікувань на наступні 12 місяців

Підприємства	%						
	III кв. 2014 р.	IV кв. 2014 р.	I кв. 2015 р.	II кв. 2015 р.	III кв. 2015 р.	Зміна в п. п. до:	
						II кв. 2015 р.	III кв. 2014 р.
A	1	2	3	4	5	6=5-4	7=5-1
<b>Усього</b>	<b>93,2</b>	<b>96,1</b>	<b>83,5</b>	<b>94,5</b>	<b>100,2</b>	<b>5,6</b>	<b>7,0</b>
сільське господарство, лісове господарство та рибне господарство	101,1	101,7	98,5	101,9	111,4	9,5	10,2
дوبувна промисловість і розроблення кар'єрів	108,2	95,1	100,4	98,8	100,0	1,3	-8,2
переробна промисловість	94,1	102,9	87,1	100,6	96,0	-4,6	1,9
постачання електроенергії, газу, пари, водопостачання, каналізація, поводження з відходами	96,5	102,1	84,6	100,6	89,0	-11,6	-7,5
будівництво	94,1	102,7	80,5	84,8	99,8	15,0	5,8
оптова і роздрібна торгівля, ремонт автотранспортних засобів і мотоциклів	93,0	95,4	75,0	94,4	102,4	8,0	9,4
транспорт, складське господарство, поштова та кур'єрська діяльність, телекомунікації	87,1	91,3	73,6	94,2	99,4	5,2	12,3
інші	85,1	86,7	79,2	83,6	97,5	13,9	12,4
малі	94,1	93,2	78,8	83,9	97,5	13,6	3,3
середні	92,4	91,8	84,6	99,9	100,4	0,4	8,0
великі	93,1	104,2	86,8	102,3	103,7	1,4	10,6
здійснюють експортно-імпорتنі операції:							
лише експортні операції	97,3	98,5	96,4	97,9	96,2	-1,7	-1,1
лише імпорتنі операції	107,3	103,5	94,3	93,6	106,8	13,1	-0,5
експортні та імпорتنі операції	94,3	100,4	81,8	96,8	102,3	5,5	8,0
не здійснюють	90,1	93,0	81,3	93,1	99,1	5,9	8,9
які в наступні 12 місяців очікують:							
збільшення обсягів реалізації	144,9	147,7	139,1	144,2	146,3	2,1	1,4
зменшення обсягів реалізації	43,1	41,8	37,3	38,6	45,0	6,4	1,8
прискорення зростання цін реалізації	95,7	98,3	84,4	98,0	101,5	3,5	5,8
які постійно стежать за діяльністю Національного банку України	100,0	100,6	82,6	95,5	104,1	8,6	4,0
Вінницька область	102,3	94,4	91,6	107,8	106,9	-0,9	4,6
Волинська область	75,7	113,0	96,2	115,1	96,7	-18,4	21,0
Дніпропетровська область	98,9	101,3	88,7	94,2	92,2	-2,0	-6,7
Житомирська область	92,2	79,7	57,6	94,4	94,4	0,0	2,2
Закарпатська область	99,0	102,0	105,9	105,6	99,5	-6,1	0,5
Запорізька область	78,4	80,4	89,8	79,0	86,4	7,3	8,0
Івано-Франківська область	84,3	115,0	92,1	135,9	97,8	-38,1	13,4
Київська область та м. Київ	89,3	89,6	69,4	88,2	103,9	15,7	14,6
Кіровоградська область	95,7	107,0	82,5	96,2	111,0	14,8	15,3
Львівська область	114,6	101,8	101,6	107,1	113,3	6,2	-1,4
Миколаївська область	103,4	89,0	80,7	70,0	101,9	31,9	-1,6
Одеська область	82,8	83,6	75,7	90,6	97,8	7,2	15,0
Полтавська область	104,8	100,0	87,1	97,4	97,2	-0,2	-7,6
Рівненська область	108,3	100,9	83,6	93,7	104,2	10,5	-4,1
Сумська область	101,6	98,2	98,6	111,7	99,9	-11,8	-1,6
Тернопільська область	101,5	117,5	107,8	93,6	108,2	14,7	6,7
Харківська область	84,2	102,5	79,8	92,6	93,7	1,2	9,5
Херсонська область	86,4	101,0	62,7	87,1	122,2	35,1	35,8
Хмельницька область	89,9	86,5	70,8	104,1	97,4	-6,7	7,5
Черкаська область	66,3	66,9	63,2	81,5	97,9	16,4	31,7
Чернівецька область	114,4	132,4	94,6	80,8	111,7	30,9	-2,7
Чернігівська область	94,7	110,4	84,0	81,2	109,2	28,1	14,5



## Оцінка респондентів фінансово-економічного стану своїх підприємств у наступні 12 місяців

Підприємства	Покращиться	Залишиться без змін	Погіршиться	Σ	Кількість відповідей	Баланс відповідей					% відповідей	
						III кв. 2014 р.	IV кв. 2014 р.	I кв. 2015 р.	II кв. 2015 р.	III кв. 2015 р.	Зміна в п. п.:	
						6	7	8	9	10=1-3	11=10-9	12=10-6
A	1	2	3	4=1+2+3	5	6	7	8	9	10=1-3	11=10-9	12=10-6
<b>Усього</b>	<b>20,7</b>	<b>60,5</b>	<b>18,7</b>	<b>100,0</b>	<b>806</b>	<b>-5,7</b>	<b>-7,1</b>	<b>-21,5</b>	<b>-3,1</b>	<b>2,0</b>	<b>5,0</b>	<b>7,6</b>
сільське господарство, лісове господарство та рибне господарство	24,1	63,0	13,0	100,0	108	-6,0	-2,9	-15,5	6,7	11,1	4,4	17,1
добувна промисловість і розроблення кар'єрів	25,5	60,0	14,5	100,0	55	6,8	-12,1	0,0	2,0	10,9	8,9	4,1
переробна промисловість	17,1	61,4	21,4	100,0	140	-5,6	4,9	-12,8	8,4	-4,3	-12,7	1,3
постачання електроенергії, газу, пари, водопостачання, каналізація, поводження з відходами	11,1	57,8	31,1	100,0	45	-18,2	-6,5	-22,7	-15,0	-20,0	-5,0	-1,8
будівництво	15,2	66,7	18,2	100,0	33	2,9	2,6	-19,4	-5,9	-3,0	2,9	-6,0
оптова і роздрібна торгівля, ремонт автотранспортних засобів і мотоциклів	23,7	62,7	13,6	100,0	169	-3,1	-8,8	-30,0	1,2	10,1	8,9	13,1
транспорт, складське господарство, поштова та кур'єрська діяльність, телекомунікації	16,3	60,5	23,3	100,0	86	-9,5	-19,4	-34,4	-13,7	-7,0	6,7	2,5
інші	22,9	55,9	21,2	100,0	170	-7,7	-14,2	-23,8	-15,8	1,8	17,6	9,4
малі	22,1	59,5	18,4	100,0	321	-5,7	-5,9	-26,1	-15,5	3,7	19,2	9,5
середні	18,6	61,5	19,9	100,0	291	-5,7	-12,0	-20,5	4,7	-1,4	-6,0	4,3
великі	21,6	60,8	17,5	100,0	194	-5,6	-2,4	-18,3	4,9	4,1	-0,8	9,7
здійснюють експортно-імпорتنі операції:												
лише експортні операції	16,0	61,7	22,2	100,0	81	13,1	-12,3	-14,1	2,7	-6,2	-8,9	-19,3
лише імпорتنі операції	18,5	70,8	10,8	100,0	65	7,3	1,4	-9,8	-4,3	7,7	12,0	0,4
експортні та імпорتنі операції	26,5	54,0	19,6	100,0	189	-6,8	-2,8	-20,9	3,0	6,9	3,9	13,7
не здійснюють	19,6	61,7	18,7	100,0	470	-9,2	-9,4	-24,0	-6,3	0,9	7,2	10,1
які в наступні 12 місяців очікують:												
збільшення обсягів реалізації	62,4	35,7	1,9	100,0	210	60,0	59,2	42,9	54,6	60,5	5,8	0,5
зменшення обсягів реалізації	2,5	31,0	66,5	100,0	158	-71,2	-75,1	-78,8	-61,9	-63,9	-2,0	7,3
прискорення зростання цін реалізації	22,2	59,8	18,0	100,0	500	-3,8	-3,7	-20,2	0,2	4,2	4,0	8,0
які постійно стежать за діяльністю Національного банку України	25,8	51,6	22,6	100,0	159	0,0	-3,3	-22,8	-4,3	3,1	7,4	3,1
Волинська область	25,0	58,3	16,7	100,0	24	-8,6	-5,4	-24,4	8,0	8,3	0,3	16,9
Дніпропетровська область	0,0	66,7	33,3	100,0	15	-35,0	-40,0	-30,0	31,3	-33,3	-64,6	1,7
Житомирська область	16,9	61,9	21,2	100,0	118	12,9	5,0	-10,8	-0,8	-4,2	-3,4	-17,1
Закарпатська область	18,2	72,7	9,1	100,0	22	-12,0	-32,0	-56,0	-5,0	9,1	14,1	21,1
Закарпатська область	16,7	66,7	16,7	100,0	18	0,0	9,1	5,0	5,6	0,0	-5,6	0,0
Закарпатська область	15,0	47,5	37,5	100,0	40	-26,5	-25,5	-14,3	-14,3	-22,5	-8,2	4,0
Івано-Франківська область	23,1	46,2	30,8	100,0	26	-3,1	18,2	-25,9	31,0	-7,7	-38,7	-4,6
Київська область та м. Київ	24,5	60,1	15,4	100,0	143	-4,7	-12,8	-28,0	-9,9	9,1	19,0	13,7
Кіровоградська область	45,5	45,5	9,1	100,0	22	-16,7	-27,3	-22,7	-4,8	36,4	41,1	53,0
Львівська область	38,8	49,0	12,2	100,0	49	20,7	-3,5	1,8	21,6	26,5	5,0	5,8
Миколаївська область	8,7	65,2	26,1	100,0	23	0,0	0,0	-17,2	-23,1	-17,4	5,7	-17,4
Одеська область	11,4	72,7	15,9	100,0	44	-23,2	-35,7	-30,8	-14,9	-4,5	10,3	18,7
Полтавська область	23,3	58,1	18,6	100,0	43	7,8	-3,9	-22,6	-8,7	4,7	13,3	-3,2
Рівненська область	21,1	63,2	15,8	100,0	19	4,5	-4,5	-22,7	0,0	5,3	5,3	0,7
Сумська область	30,0	60,0	10,0	100,0	20	-8,7	-3,8	-20,0	12,5	20,0	7,5	28,7
Тернопільська область	23,5	58,8	17,6	100,0	17	-5,6	26,3	0,0	5,9	5,9	0,0	11,4
Харківська область	12,5	67,2	20,3	100,0	64	-13,5	0,0	-29,7	-10,9	-7,8	3,1	5,7
Херсонська область	6,7	80,0	13,3	100,0	15	-23,5	-14,3	-57,1	-11,8	-6,7	5,1	16,9
Хмельницька область	17,4	60,9	21,7	100,0	23	-28,0	-24,0	-34,6	0,0	-4,3	-4,3	23,7
Черкаська область	11,5	61,5	26,9	100,0	26	-37,5	-31,3	-31,0	-9,1	-15,4	-6,3	22,1
Чернівецька область	33,3	58,3	8,3	100,0	12	0,0	64,3	0,0	-9,1	25,0	34,1	25,0
Чернігівська область	30,4	60,9	8,7	100,0	23	-4,0	20,0	-16,0	-23,8	21,7	45,5	25,7



## Очікування респондентів щодо змін загальних обсягів реалізації продукції (послуг) їх підприємствами в наступні 12 місяців

Підприємства	Збільшаться	Залишаться без змін	Зменшаться	Σ	Кількість відповідей	% відповідей						Зміна в п. п.:		
						Баланс відповідей								
						III кв. 2014 р.	IV кв. 2014 р.	I кв. 2015 р.	II кв. 2015 р.	III кв. 2015 р.	II кв. 2015 р.	III кв. 2014 р.		
A	1	2	3	4=1+2+3	5	6	7	8	9	10=1-3	11=10-9	12=10-6		
<b>Усього</b>	<b>26,6</b>	<b>53,6</b>	<b>19,8</b>	<b>100,0</b>	<b>847</b>	<b>-3,1</b>	<b>-1,5</b>	<b>-12,6</b>	<b>0,7</b>	<b>6,7</b>	<b>6,0</b>	<b>9,8</b>		
сільське господарство, лісове господарство та рибне господарство	43,0	43,0	14,0	100,0	114	15,0	15,9	17,1	22,3	28,9	6,6	13,9		
додаткова промисловість і розроблення кар'єрів	24,6	57,9	17,5	100,0	57	9,1	-2,9	12,2	3,9	7,0	3,1	-2,1		
переробна промисловість	20,0	60,7	19,3	100,0	150	-0,5	11,4	-2,2	12,4	0,7	-11,8	1,2		
постачання електроенергії, газу, пари, водопостачання, каналізація, поводження з відходами	19,6	50,0	30,4	100,0	46	-6,7	-4,3	-23,9	2,5	-10,9	-13,4	-4,2		
будівництво	33,3	47,2	19,4	100,0	36	-8,6	-10,3	-11,1	-13,9	13,9	27,8	22,5		
оптова і роздрібна торгівля, ремонт автотранспортних засобів і мотоциклів	32,0	50,0	18,0	100,0	172	-1,5	-2,3	-25,7	-5,8	14,0	19,8	15,5		
транспорт, складське господарство, поштова та кур'єрська діяльність, телекомунікації	16,5	60,4	23,1	100,0	91	-11,5	-11,2	-27,7	0,0	-6,6	-6,6	4,9		
інші	22,7	55,2	22,1	100,0	181	-15,8	-16,5	-25,3	-15,4	0,6	16,0	16,3		
малі	24,7	54,2	21,1	100,0	332	-4,5	-6,2	-19,4	-17,1	3,6	20,7	8,2		
середні	28,6	51,3	20,1	100,0	308	-1,5	-6,4	-13,0	9,4	8,4	-0,9	9,9		
великі	26,6	56,0	17,4	100,0	207	-3,6	9,6	-5,5	15,2	9,2	-6,0	12,8		
здійснюють експортно-імпорتنі операції:														
лише експортні операції	23,5	54,1	22,4	100,0	85	12,7	0,0	-3,8	2,6	1,2	-1,4	-11,5		
лише імпорتنі операції	28,4	52,2	19,4	100,0	67	18,1	1,4	-9,8	-4,3	9,0	13,3	-9,1		
експортні та імпорتنі операції	32,2	48,3	19,5	100,0	205	1,3	6,1	-13,4	3,9	12,7	8,8	11,3		
не здійснюють	24,5	55,8	19,6	100,0	489	-9,6	-5,1	-13,6	-0,2	4,9	5,1	14,6		
які в наступні 12 місяців очікують:														
збільшення обсягів реалізації	100,0	0,0	0,0	100,0	225	100,0	100,0	100,0	100,0	100,0	0,0	0,0		
зменшення обсягів реалізації	0,0	0,0	100,0	100,0	168	-100,0	-100,0	-100,0	-100,0	-100,0	0,0	0,0		
прискорення зростання цін реалізації	29,9	51,2	18,9	100,0	525	-0,2	1,0	-11,4	4,1	11,0	6,9	11,2		
які постійно стежать за діяльністю Національного банку України	32,0	43,2	24,9	100,0	169	5,3	-1,4	-19,0	3,7	7,1	3,4	1,8		
Вінницька область	33,3	40,7	25,9	100,0	27	0,0	-5,4	-4,9	14,8	7,4	-7,4	7,4		
Волинська область	27,8	55,6	16,7	100,0	18	-25,0	-10,0	-30,0	16,7	11,1	-5,6	36,1		
Дніпропетровська область	14,9	62,0	23,1	100,0	121	8,6	5,7	-9,4	-1,7	-8,3	-6,6	-16,8		
Житомирська область	4,5	81,8	13,6	100,0	22	0,0	-32,0	-44,0	4,5	-9,1	-13,6	-9,1		
Закарпатська область	20,0	65,0	15,0	100,0	20	19,0	22,7	9,5	10,0	5,0	-5,0	-14,0		
Запорізька область	21,4	47,6	31,0	100,0	42	-22,4	-19,6	-4,1	-11,9	-9,5	2,4	12,9		
Івано-Франківська область	13,8	55,2	31,0	100,0	29	-18,2	9,1	-6,7	20,7	-17,2	-37,9	0,9		
Київська область та м. Київ	31,9	52,8	15,3	100,0	144	-1,5	-7,0	-30,0	-9,4	16,7	26,1	18,1		
Кіровоградська область	39,1	43,5	17,4	100,0	23	-20,8	17,4	0,0	14,3	21,7	7,5	42,6		
Львівська область	42,9	36,7	20,4	100,0	49	23,3	15,8	14,0	19,6	22,4	2,8	-0,9		
Миколаївська область	33,3	51,9	14,8	100,0	27	20,7	0,0	3,4	-15,4	18,5	33,9	-2,2		
Одеська область	17,6	66,7	15,7	100,0	51	-20,7	-23,2	-37,3	-18,4	2,0	20,3	22,7		
Полтавська область	31,3	41,7	27,1	100,0	48	5,7	1,9	-9,4	19,6	4,2	-15,4	-1,5		
Рівненська область	47,4	31,6	21,1	100,0	19	-4,5	22,7	-4,5	-10,5	26,3	36,8	30,9		
Сумська область	26,1	56,5	17,4	100,0	23	-14,8	-11,1	7,4	20,8	8,7	-12,1	23,5		
Тернопільська область	29,4	58,8	11,8	100,0	17	15,8	15,8	15,8	11,8	17,6	5,9	1,9		
Харківська область	23,4	51,6	25,0	100,0	64	-8,1	8,1	-10,8	3,1	-1,6	-4,7	6,5		
Херсонська область	41,2	58,8	0,0	100,0	17	-41,2	10,0	-52,4	-11,8	41,2	52,9	82,4		
Хмельницька область	30,4	43,5	26,1	100,0	23	-20,8	-20,0	-28,0	8,7	4,3	-4,3	25,2		
Черкаська область	14,3	71,4	14,3	100,0	28	-31,3	-37,5	-20,0	0,0	0,0	0,0	31,3		
Чернівецька область	41,7	50,0	8,3	100,0	12	7,7	0,0	-20,0	-16,7	33,3	50,0	25,6		
Чернігівська область	34,8	47,8	17,4	100,0	23	8,3	24,0	0,0	-13,6	17,4	31,0	9,1		



## Очікування респондентів щодо обсягів реалізації продукції (послуг) їх підприємствами на зовнішньому ринку в наступні 12 місяців

Підприємства	Збільшаться	Залишаться без змін	Зменшаться	Σ	Кількість відповідей	Баланс відповідей					% відповідей	
						III кв. 2014 р.	IV кв. 2014 р.	I кв. 2015 р.	II кв. 2015 р.	III кв. 2015 р.	Зміна в п. п.:	
						6	7	8	9	10=1-3	11=10-9	12=10-6
A	1	2	3	4=1+2+3	5	6	7	8	9	10=1-3	11=10-9	12=10-6
<b>Усього</b>	<b>23,9</b>	<b>50,9</b>	<b>25,3</b>	<b>100,0</b>	<b>289</b>	<b>-0,7</b>	<b>-0,9</b>	<b>-14,1</b>	<b>0,3</b>	<b>-1,4</b>	<b>-1,7</b>	<b>-0,7</b>
сільське господарство, лісове господарство та рибне господарство	22,5	40,0	37,5	100,0	40	13,3	17,2	3,0	40,7	-15,0	-55,7	-28,3
добувна промисловість і розроблення кар'єрів	6,3	62,5	31,3	100,0	16	5,9	9,1	11,1	6,3	-25,0	-31,3	-30,9
переробна промисловість	25,7	52,2	22,1	100,0	113	-4,2	3,8	-5,8	6,9	3,5	-3,3	7,8
постачання електроенергії, газу, пари, водопостачання, каналізація, поводження з відходами	33,3	66,7	0,0	100,0	3	0,0	25,0	-40,0	25,0	33,3	8,3	33,3
будівництво	100,0	0,0	0,0	100,0	2	-25,0	33,3	-20,0	100,0	100,0	0,0	125,0
оптова і роздрібна торгівля, ремонт автотранспортних засобів і мотоциклів	28,2	48,7	23,1	100,0	39	-11,1	-9,5	-26,2	-13,0	5,1	18,1	16,2
транспорт, складське господарство, поштова та кур'єрська діяльність, телекомунікації	15,4	57,7	26,9	100,0	26	9,7	-11,8	-22,9	-8,6	-11,5	-3,0	-21,2
інші	24,0	52,0	24,0	100,0	50	2,6	-12,2	-32,6	-20,8	0,0	20,8	-2,6
малі	22,4	51,7	25,9	100,0	58	12,8	7,7	-34,5	-12,7	-3,4	9,3	-16,3
середні	20,8	50,8	28,3	100,0	120	-3,8	-9,0	-20,3	4,7	-7,5	-12,2	-3,7
великі	27,9	50,5	21,6	100,0	111	-2,1	2,7	-1,4	3,4	6,3	2,9	8,4
здійснюють експортно-імпорتنі операції:												
лише експортні операції	16,5	48,2	35,3	100,0	85	4,8	-1,3	-15,2	-6,5	-18,8	-12,3	-23,6
лише імпорتنі операції	(...)	(...)	(...)	(...)	0	(...)	(...)	(...)	(...)	(...)	(...)	(...)
експортні та імпорتنі операції	27,1	52,2	20,7	100,0	203	-1,8	-1,2	-13,0	2,4	6,4	4,0	8,2
не здійснюють	0,0	0,0	100,0	100,0	1	(...)	100,0	(...)	100,0	-100,0	-200,0	(...)
які в наступні 12 місяців очікують:												
збільшення обсягів реалізації	67,1	30,6	2,4	100,0	85	59,7	55,6	48,6	63,1	64,7	1,6	5,0
зменшення обсягів реалізації	0,0	21,1	78,9	100,0	57	-74,6	-63,1	-64,0	-64,4	-78,9	-14,6	-4,3
прискорення зростання цін реалізації	25,3	52,2	22,5	100,0	178	2,1	5,5	-12,0	4,1	2,8	-1,3	0,7
які постійно стежать за діяльністю Національного банку України	32,5	45,5	22,1	100,0	77	3,8	3,6	-14,2	12,1	10,4	-1,7	6,6
Вінницька область	25,0	25,0	50,0	100,0	12	16,7	-27,3	-10,0	0,0	-25,0	-25,0	-41,7
Волинська область	33,3	50,0	16,7	100,0	6	14,3	50,0	-40,0	38,5	16,7	-21,8	2,4
Дніпропетровська область	22,7	61,4	15,9	100,0	44	0,0	-6,3	-15,3	-10,0	6,8	16,8	6,8
Житомирська область	0,0	71,4	28,6	100,0	7	0,0	20,0	-20,0	33,3	-28,6	-61,9	-28,6
Закарпатська область	14,3	57,1	28,6	100,0	7	-25,0	20,0	20,0	0,0	-14,3	-14,3	10,7
Запорізька область	35,0	30,0	35,0	100,0	20	-23,1	0,0	-27,8	13,3	0,0	-13,3	23,1
Івано-Франківська область	0,0	50,0	50,0	100,0	10	-16,7	0,0	25,0	-25,0	-50,0	-25,0	-33,3
Київська область та м. Київ	27,7	59,6	12,8	100,0	47	-2,5	-13,7	-24,6	3,2	14,9	11,7	17,4
Кіровоградська область	0,0	83,3	16,7	100,0	6	-25,0	0,0	-16,7	0,0	-16,7	-16,7	8,3
Львівська область	33,3	28,6	38,1	100,0	21	31,8	25,0	20,0	-26,3	-4,8	21,6	-36,6
Миколаївська область	25,0	37,5	37,5	100,0	8	28,6	20,0	0,0	12,5	-12,5	-25,0	-41,1
Одеська область	16,7	62,5	20,8	100,0	24	-16,1	-11,8	-29,0	0,0	-4,2	-4,2	12,0
Полтавська область	38,5	23,1	38,5	100,0	13	0,0	-9,1	-7,1	0,0	0,0	0,0	0,0
Рівненська область	40,0	20,0	40,0	100,0	5	14,3	16,7	-20,0	0,0	0,0	0,0	-14,3
Сумська область	0,0	100,0	0,0	100,0	4	0,0	12,5	33,3	-40,0	0,0	40,0	0,0
Тернопільська область	0,0	100,0	0,0	100,0	2	100,0	33,3	100,0	50,0	0,0	-50,0	-100,0
Харківська область	33,3	40,7	25,9	100,0	27	-3,2	3,2	-8,6	3,6	7,4	3,8	10,6
Херсонська область	50,0	50,0	0,0	100,0	4	-100,0	40,0	-100,0	(...)	50,0	(...)	150,0
Хмельницька область	28,6	28,6	42,9	100,0	7	-25,0	-42,9	-66,7	20,0	-14,3	-34,3	10,7
Черкаська область	0,0	100,0	0,0	100,0	6	-50,0	0,0	-33,3	0,0	0,0	0,0	50,0
Чернівецька область	0,0	50,0	50,0	100,0	6	0,0	50,0	0,0	100,0	-50,0	-150,0	-50,0
Чернігівська область	0,0	100,0	0,0	100,0	3	16,7	0,0	-57,1	-33,3	0,0	33,3	-16,7





## Очікування респондентів щодо змін інвестиційних видатків на виконання будівельних робіт на їх підприємствах у наступні 12 місяців

Підприємства	Збільшаться	Залишаться без змін	Зменшаться	Σ	Кількість відповідей	Баланс відповідей				% відповідей		
						III кв. 2014 р.	IV кв. 2014 р.	I кв. 2015 р.	II кв. 2015 р.	Зміна в п. п.:		
						III кв. 2015 р.	II кв. 2015 р.	III кв. 2015 р.	II кв. 2015 р.	III кв. 2014 р.		
A	1	2	3	4=1+2+3	5	6	7	8	9	10=1-3	11=10-9	12=10-6
<b>Усього</b>	<b>18,4</b>	<b>60,0</b>	<b>21,5</b>	<b>100,0</b>	<b>748</b>	<b>-10,4</b>	<b>-6,7</b>	<b>-18,0</b>	<b>-9,2</b>	<b>-3,1</b>	<b>6,2</b>	<b>7,4</b>
сільське господарство, лісове господарство та рибне господарство	27,5	55,9	16,7	100,0	102	-2,5	-11,1	-5,7	-6,7	10,8	17,5	13,2
добувна промисловість і розроблення кар'єрів	15,8	64,9	19,3	100,0	57	2,3	-9,4	-2,5	-2,1	-3,5	-1,4	-5,8
переробна промисловість	16,9	58,5	24,6	100,0	142	-11,0	-6,9	-21,0	-7,1	-7,7	-0,6	3,3
постачання електроенергії, газу, пари, водопостачання, каналізація, поводження з відходами	33,3	35,7	31,0	100,0	42	9,3	20,5	-8,7	17,9	2,4	-15,6	-6,9
будівництво	22,6	54,8	22,6	100,0	31	-6,1	8,1	-13,9	-15,6	0,0	15,6	6,1
оптова і роздрібна торгівля, ремонт автотранспортних засобів і мотоциклів	12,6	65,7	21,7	100,0	143	-15,4	-10,2	-30,4	-14,5	-9,1	5,4	6,3
транспорт, складське господарство, поштова та кур'єрська діяльність, телекомунікації	20,3	65,8	13,9	100,0	79	-11,9	0,0	-15,6	-4,7	6,3	11,0	18,2
інші	14,5	61,8	23,7	100,0	152	-19,5	-12,4	-20,6	-18,3	-9,2	9,1	10,3
малі	11,8	65,4	22,9	100,0	280	-11,8	-14,3	-25,1	-20,7	-11,1	9,6	0,7
середні	18,1	61,9	20,0	100,0	270	-12,4	-10,8	-16,0	-5,6	-1,9	3,7	10,5
великі	28,3	50,0	21,7	100,0	198	-7,3	5,5	-13,6	0,9	6,6	5,7	13,9
здійснюють експортно-імпорتنі операції:												
лише експортні операції	17,8	57,5	24,7	100,0	73	-12,7	0,0	-3,0	-2,8	-6,8	-4,0	5,9
лише імпорتنі операції	15,5	69,0	15,5	100,0	58	4,1	6,2	7,1	-6,3	0,0	6,3	-4,1
експортні та імпорتنі операції	19,7	56,0	24,4	100,0	193	-11,1	-6,7	-21,0	-9,2	-4,7	4,6	6,4
не здійснюють	18,4	61,0	20,6	100,0	423	-12,1	-9,2	-21,5	-10,7	-2,1	8,6	10,0
які в наступні 12 місяців очікують:												
збільшення обсягів реалізації	28,9	60,8	10,3	100,0	194	17,3	18,9	14,5	18,4	18,6	0,2	1,2
зменшення обсягів реалізації	9,9	47,0	43,0	100,0	151	-38,2	-40,0	-43,1	-53,8	-33,1	20,7	5,1
прискорення зростання цін реалізації	17,6	61,2	21,2	100,0	472	-8,9	-5,1	-17,7	-6,7	-3,6	3,1	5,3
які постійно стежать за діяльністю												
Національного банку України	26,5	55,0	18,5	100,0	151	-4,1	1,1	-16,4	-8,0	7,9	15,9	12,1
Вінницька область	23,1	57,7	19,2	100,0	26	-3,1	-11,5	-16,7	-5,6	3,8	9,4	7,0
Волинська область	11,8	82,4	5,9	100,0	17	-25,0	38,9	11,8	5,6	5,9	0,3	30,9
Дніпропетровська область	12,5	67,0	20,5	100,0	112	-11,4	-4,4	-12,2	-8,0	-8,0	-0,1	3,4
Житомирська область	19,0	47,6	33,3	100,0	21	-10,0	-25,0	-32,0	-18,2	-14,3	3,9	-4,3
Закарпатська область	23,1	46,2	30,8	100,0	13	-10,5	-11,1	-13,3	0,0	-7,7	-7,7	2,8
Запорізька область	19,0	50,0	31,0	100,0	42	-20,4	-21,6	-14,3	-23,8	-11,9	11,9	8,5
Івано-Франківська область	25,0	50,0	25,0	100,0	28	-17,2	16,1	-3,6	44,8	0,0	-44,8	17,2
Київська область та м. Київ	14,3	62,7	23,0	100,0	126	-23,9	-13,5	-31,6	-14,1	-8,7	5,3	15,1
Кіровоградська область	25,0	60,0	15,0	100,0	20	0,0	0,0	-30,4	-19,0	10,0	29,0	10,0
Львівська область	30,3	51,5	18,2	100,0	33	6,1	-4,3	-8,3	4,7	12,1	7,5	6,0
Миколаївська область	28,0	44,0	28,0	100,0	25	0,0	-13,8	-27,6	-38,5	0,0	38,5	0,0
Одеська область	17,9	61,5	20,5	100,0	39	-4,3	0,0	-5,3	-2,2	-2,6	-0,4	1,8
Полтавська область	4,8	81,0	14,3	100,0	42	-4,3	-8,7	-13,7	-6,5	-9,5	-3,0	-5,2
Рівненська область	20,0	60,0	20,0	100,0	15	13,6	-9,1	-27,3	-21,1	0,0	21,1	-13,6
Сумська область	10,5	57,9	31,6	100,0	19	9,5	-13,6	-4,8	0,0	-21,1	-21,1	-30,6
Тернопільська область	29,4	35,3	35,3	100,0	17	7,7	14,3	0,0	-9,1	-5,9	3,2	-13,6
Харківська область	18,6	61,0	20,3	100,0	59	-14,7	1,8	-22,1	-5,4	-1,7	3,7	13,0
Херсонська область	33,3	60,0	6,7	100,0	15	6,7	4,8	-21,1	-17,6	26,7	44,3	20,0
Хмельницька область	26,1	39,1	34,8	100,0	23	10,0	0,0	-27,3	11,8	-8,7	-20,5	-18,7
Черкаська область	20,8	70,8	8,3	100,0	24	-40,6	-48,4	-48,0	-30,0	12,5	42,5	53,1
Чернівецька область	8,3	83,3	8,3	100,0	12	25,0	50,0	0,0	-36,4	0,0	36,4	-25,0
Чернігівська область	35,0	50,0	15,0	100,0	20	-22,7	0,0	-24,0	-33,3	20,0	53,3	42,7





## Очікування респондентів щодо змін інвестиційних видатків на машини, обладнання та інвентар на їх підприємствах у наступні 12 місяців

Підприємства	Збільшаться	Залишаться без змін	Зменшаться	Σ	Кількість відповідей	Баланс відповідей					% відповідей	
						III кв. 2014 р.	IV кв. 2014 р.	I кв. 2015 р.	II кв. 2015 р.	III кв. 2015 р.	Зміна в п. п.:	
						6	7	8	9	10=1-3	11=10-9	12=10-6
A	1	2	3	4=1+2+3	5	6	7	8	9	10=1-3	11=10-9	12=10-6
<b>Усього</b>	<b>22,3</b>	<b>59,0</b>	<b>18,7</b>	<b>100,0</b>	<b>781</b>	<b>-3,4</b>	<b>2,8</b>	<b>-12,5</b>	<b>-5,6</b>	<b>3,6</b>	<b>9,2</b>	<b>7,0</b>
сільське господарство, лісове господарство та рибне господарство	30,6	55,6	13,9	100,0	108	8,9	10,1	4,0	-2,9	16,7	19,6	7,8
добувна промисловість і розроблення кар'єрів	16,1	62,5	21,4	100,0	56	18,2	0,0	-5,0	-4,2	-5,4	-1,2	-23,5
переробна промисловість	24,5	53,7	21,8	100,0	147	1,1	6,1	-8,6	0,6	2,7	2,1	1,6
постачання електроенергії, газу, пари, водопостачання, каналізація, поводження з відходами	23,3	48,8	27,9	100,0	43	9,1	18,2	-4,3	5,1	-4,7	-9,8	-13,7
будівництво	21,9	53,1	25,0	100,0	32	-9,4	7,9	-23,5	-18,2	-3,1	15,1	6,3
оптова і роздрібна торгівля, ремонт автотранспортних засобів і мотоциклів	18,7	63,3	18,0	100,0	150	-10,3	1,5	-24,8	-7,0	0,7	7,6	11,0
транспорт, складське господарство, поштова та кур'єрська діяльність, телекомунікації	24,7	63,5	11,8	100,0	85	-8,0	2,4	-20,0	2,2	12,9	10,7	21,0
інші	18,8	62,5	18,8	100,0	160	-15,9	-8,4	-14,9	-17,4	0,0	17,4	15,9
малі	15,4	64,8	19,8	100,0	293	-4,2	-6,0	-19,1	-17,0	-4,4	12,5	-0,2
середні	23,0	60,3	16,7	100,0	282	-7,3	-0,3	-10,9	-1,5	6,4	7,9	13,7
великі	31,1	49,0	19,9	100,0	206	1,4	14,9	-8,2	4,1	11,2	7,1	9,8
здійснюють експортно-імпорتنі операції:												
лише експортні операції	21,5	58,2	20,3	100,0	79	-3,6	10,0	7,0	-1,4	1,3	2,6	4,8
лише імпорتنі операції	25,8	59,7	14,5	100,0	62	10,5	14,3	1,6	-9,4	11,3	20,7	0,8
експортні та імпорتنі операції	27,5	50,5	22,0	100,0	200	-0,9	8,9	-13,5	-2,0	5,5	7,5	6,4
не здійснюють	19,6	62,9	17,5	100,0	439	-6,6	-2,6	-16,6	-7,5	2,1	9,6	8,7
які в наступні 12 місяців очікують:												
збільшення обсягів реалізації	44,0	50,7	5,3	100,0	207	33,5	38,8	27,2	30,7	38,6	8,0	5,1
зменшення обсягів реалізації	9,6	45,2	45,2	100,0	157	-36,3	-36,6	-42,1	-46,5	-35,7	10,9	0,6
прискорення зростання цін реалізації	21,5	61,5	17,0	100,0	488	-0,4	4,5	-11,5	-0,8	4,5	5,3	4,9
які постійно стежать за діяльністю Національного банку України	31,4	50,6	17,9	100,0	156	8,7	11,5	-10,3	0,0	13,5	13,5	4,8
Вінницька область	25,9	59,3	14,8	100,0	27	11,8	0,0	8,8	10,0	11,1	1,1	-0,7
Волинська область	11,8	82,4	5,9	100,0	17	-10,0	50,0	29,4	11,1	5,9	-5,2	15,9
Дніпропетровська область	13,3	67,3	19,5	100,0	113	-9,3	5,1	-11,9	-7,0	-6,2	0,8	3,1
Житомирська область	13,6	63,6	22,7	100,0	22	-5,0	-8,3	-40,0	-9,5	-9,1	0,4	-4,1
Закарпатська область	31,3	43,8	25,0	100,0	16	-4,8	-10,5	23,5	7,1	6,3	-0,9	11,0
Запорізька область	23,8	47,6	28,6	100,0	42	-8,2	-7,8	-8,2	-26,2	-4,8	21,4	3,4
Івано-Франківська область	27,6	58,6	13,8	100,0	29	-17,2	18,8	0,0	48,3	13,8	-34,5	31,0
Київська область та м. Київ	24,4	56,5	19,1	100,0	131	-10,6	-6,5	-27,9	-10,7	5,3	16,1	16,0
Кіровоградська область	20,0	65,0	15,0	100,0	20	15,8	36,4	-21,7	-4,8	5,0	9,8	-10,8
Львівська область	26,8	53,7	19,5	100,0	41	23,1	13,2	5,7	7,1	7,3	0,2	-15,8
Миколаївська область	36,0	40,0	24,0	100,0	25	10,3	-10,3	-27,6	-34,6	12,0	46,6	1,7
Одеська область	22,7	59,1	18,2	100,0	44	-10,9	-4,1	-14,6	2,2	4,5	2,3	15,4
Полтавська область	16,3	60,5	23,3	100,0	43	14,9	10,9	-7,5	-6,5	-7,0	-0,5	-21,9
Рівненська область	23,5	52,9	23,5	100,0	17	9,5	0,0	-22,7	-15,8	0,0	15,8	-9,5
Сумська область	11,1	83,3	5,6	100,0	18	21,7	8,3	-4,5	12,5	5,6	-6,9	-16,2
Тернопільська область	35,3	47,1	17,6	100,0	17	6,3	20,0	12,5	-23,1	17,6	40,7	11,4
Харківська область	19,4	59,7	21,0	100,0	62	-17,1	9,2	-16,9	-5,0	-1,6	3,4	15,5
Херсонська область	50,0	43,8	6,3	100,0	16	13,3	9,5	-15,8	-11,8	43,8	55,5	30,4
Хмельницька область	26,1	56,5	17,4	100,0	23	0,0	4,3	-21,7	0,0	8,7	8,7	8,7
Черкаська область	20,0	60,0	20,0	100,0	25	-43,8	-45,2	-40,0	-31,6	0,0	31,6	43,8
Чернівецька область	25,0	66,7	8,3	100,0	12	25,0	33,3	11,1	-9,1	16,7	25,8	-8,3
Чернігівська область	23,8	66,7	9,5	100,0	21	0,0	12,0	-20,0	-14,3	14,3	28,6	14,3



## Очікування респондентів щодо змін обсягів залучення іноземних інвестицій на їх підприємствах у наступні 12 місяців порівняно з попередніми 12 місяцями

Підприємства	Збільшиться	Залишиться без змін	Зменшиться	Не залучає іноземні інвестиції	Σ	Кількість відповідей	Баланс відповідей					% відповідей		
							III кв. 2014 р.	IV кв. 2014 р.	I кв. 2015 р.	II кв. 2015 р.	III кв. 2015 р.	Зміна в п. п.:		
							7	8	9	10	11=1-3	12=11-10	13=11-7	
A	1	2	3	4	5=1+2+3+4	6	7	8	9	10	11=1-3	12=11-10	13=11-7	
<b>Усього</b>	<b>3,5</b>	<b>13,5</b>	<b>2,3</b>	<b>80,6</b>	<b>100,0</b>	<b>852</b>	<b>0,2</b>	<b>0,4</b>	<b>-1,5</b>	<b>-0,9</b>	<b>1,2</b>	<b>2,1</b>	<b>1,0</b>	
сільське господарство, лісове господарство та рибне господарство	2,6	8,7	0,9	87,8	100,0	115	-0,8	0,7	0,0	-0,9	1,7	2,6	2,5	
добувна промисловість і розроблення кар'єрів	3,6	19,6	3,6	73,2	100,0	56	9,1	9,1	-2,4	3,9	0,0	-3,9	-9,1	
переробна промисловість	5,3	23,2	1,3	70,2	100,0	151	1,1	-1,1	-0,5	-5,0	4,0	8,9	2,9	
постачання електроенергії, газу, пари, водопостачання, каналізація, поводження з відходами	13,0	13,0	0,0	73,9	100,0	46	4,3	2,2	2,2	7,3	13,0	5,7	8,8	
будівництво	2,8	2,8	2,8	91,7	100,0	36	-2,8	-5,1	-5,6	0,0	0,0	0,0	2,8	
оптова і роздрібна торгівля, ремонт автотранспортних засобів і мотоциклів	1,1	15,4	2,3	81,1	100,0	175	-0,5	1,8	-3,1	-2,3	-1,1	1,2	-0,6	
транспорт, складське господарство, поштова та кур'єрська діяльність, телекомунікації	2,2	14,6	2,2	80,9	100,0	89	0,0	-2,0	0,0	0,0	0,0	0,0	0,0	
інші	3,3	6,5	4,3	85,9	100,0	184	-1,4	0,5	-2,5	0,0	-1,1	-1,1	0,4	
малі	1,8	9,9	2,4	86,0	100,0	335	-0,3	0,3	-1,3	-0,3	-0,6	-0,3	-0,3	
середні	3,2	12,3	2,3	82,3	100,0	310	-2,0	1,7	-0,9	0,0	1,0	1,0	3,0	
великі	6,8	21,3	2,4	69,6	100,0	207	3,2	-1,0	-2,4	-3,0	4,3	7,4	1,1	
здійснюють експортно-імпорتنі операції:														
лише експортні операції	1,2	20,5	1,2	77,1	100,0	83	-1,6	2,6	2,5	-3,9	0,0	3,9	1,6	
лише імпорتنі операції	4,4	26,5	2,9	66,2	100,0	68	3,6	0,0	-1,6	1,5	1,5	0,0	-2,1	
експортні та імпорتنі операції	6,8	27,2	4,4	61,7	100,0	206	1,3	1,6	-3,8	-4,3	2,4	6,8	1,1	
не здійснюють	2,4	4,9	1,6	91,1	100,0	493	-0,5	-0,4	-0,9	0,6	0,8	0,2	1,3	
які в наступні 12 місяців очікують:														
збільшення обсягів реалізації	4,5	12,5	1,3	81,7	100,0	224	3,1	3,0	5,6	1,4	3,1	1,7	0,0	
зменшення обсягів реалізації	3,0	11,4	7,2	78,3	100,0	166	-1,8	-0,8	-4,6	-3,9	-4,2	-0,3	-2,4	
прискорення зростання цін реалізації	2,8	13,6	1,9	81,6	100,0	528	0,8	0,0	-1,3	-2,1	0,9	3,0	0,1	
які постійно стежать за діяльністю Національного банку України	5,9	22,9	4,7	66,5	100,0	170	1,8	0,9	-2,4	-3,7	1,2	4,9	-0,6	
Вінницька область	7,1	17,9	0,0	75,0	100,0	28	0,0	-5,4	0,0	0,0	7,1	7,1	7,1	
Волинська область	0,0	11,1	0,0	88,9	100,0	18	5,0	0,0	0,0	0,0	0,0	0,0	-5,0	
Дніпропетровська область	4,1	13,1	0,8	82,0	100,0	122	2,1	2,1	0,7	-3,3	3,3	6,6	1,1	
Житомирська область	0,0	18,2	0,0	81,8	100,0	22	0,0	0,0	0,0	0,0	0,0	0,0	0,0	
Закарпатська область	10,0	20,0	5,0	65,0	100,0	20	-13,0	0,0	-8,7	-5,0	5,0	10,0	18,0	
Запорізька область	2,4	11,9	4,8	81,0	100,0	42	0,0	0,0	0,0	-2,4	-2,4	0,0	-2,4	
Івано-Франківська область	6,9	17,2	6,9	69,0	100,0	29	0,0	0,0	-3,2	0,0	0,0	0,0	0,0	
Київська область та м. Київ	4,7	17,6	2,7	75,0	100,0	148	-1,4	0,6	-7,3	-2,0	2,0	4,1	3,5	
Кіровоградська область	0,0	8,7	0,0	91,3	100,0	23	0,0	-4,2	0,0	0,0	0,0	0,0	0,0	
Львівська область	2,0	14,0	2,0	82,0	100,0	50	1,7	-5,2	3,4	4,0	0,0	-4,0	-1,7	
Миколаївська область	3,6	3,6	3,6	89,3	100,0	28	6,9	0,0	6,9	7,7	0,0	-7,7	-6,9	
Одеська область	6,1	16,3	2,0	75,5	100,0	49	-3,3	-6,5	-10,2	-5,9	4,1	10,0	7,4	
Полтавська область	0,0	16,7	8,3	75,0	100,0	48	1,9	6,0	-3,8	0,0	-8,3	-8,3	-10,2	
Рівненська область	10,5	10,5	5,3	73,7	100,0	19	4,5	0,0	0,0	5,3	5,3	0,0	0,7	
Сумська область	0,0	8,7	0,0	91,3	100,0	23	0,0	3,7	0,0	-4,2	0,0	4,2	0,0	
Тернопільська область	0,0	5,9	0,0	94,1	100,0	17	5,3	0,0	0,0	-5,9	0,0	5,9	-5,3	
Харківська область	0,0	17,2	3,1	79,7	100,0	64	-1,4	5,4	-2,7	1,6	-3,1	-4,7	-1,8	
Херсонська область	0,0	5,9	0,0	94,1	100,0	17	-4,8	4,8	0,0	0,0	0,0	0,0	4,8	
Хмельницька область	8,7	8,7	0,0	82,6	100,0	23	4,2	4,0	11,5	4,3	8,7	4,3	4,5	
Черкаська область	3,7	3,7	0,0	92,6	100,0	27	0,0	-3,1	0,0	-3,6	3,7	7,3	3,7	
Чернівецька область	0,0	8,3	0,0	91,7	100,0	12	0,0	0,0	0,0	0,0	0,0	0,0	0,0	
Чернігівська область	4,3	4,3	0,0	91,3	100,0	23	0,0	4,0	0,0	0,0	4,3	4,3	4,3	



# Очікування респондентів, які залучають іноземні інвестиції, щодо змін обсягів залучення іноземних інвестицій на їх підприємствах у наступні 12 місяців порівняно з попередніми 12 місяцями

Підприємства	Збільшиться	Залишиться без змін	Зменшиться	Σ	Кількість відповідей	Баланс відповідей					% відповідей	
						III кв. 2014 р.	IV кв. 2014 р.	I кв. 2015 р.	II кв. 2015 р.	III кв. 2015 р.	Зміна в п. п.:	
						6	7	8	9	10=1-3	11=10-9	12=10-6
A	1	2	3	4=1+2+3	5	6	7	8	9	10=1-3	11=10-9	12=10-6
<b>Усього</b>	<b>18,2</b>	<b>69,7</b>	<b>12,1</b>	<b>100,0</b>	<b>165</b>	<b>1,3</b>	<b>2,3</b>	<b>-8,1</b>	<b>-5,0</b>	<b>6,1</b>	<b>11,0</b>	<b>4,8</b>
сільське господарство, лісове господарство та рибне господарство	21,4	71,4	7,1	100,0	14	-5,6	5,3	0,0	-7,1	14,3	21,4	19,8
добувна промисловість і розроблення кар'єрів	13,3	73,3	13,3	100,0	15	50,0	33,3	-9,1	18,2	0,0	-18,2	-50,0
переробна промисловість	17,8	77,8	4,4	100,0	45	4,1	-4,1	-2,0	-18,2	13,3	31,5	9,3
постачання електроенергії, газу, пари, водопостачання, каналізація, поводження з відходами	50,0	50,0	0,0	100,0	12	25,0	14,3	25,0	50,0	50,0	0,0	25,0
будівництво	33,3	33,3	33,3	100,0	3	-12,5	-33,3	-28,6	0,0	0,0	0,0	12,5
оптова і роздрібна торгівля, ремонт автотранспортних засобів і мотоциклів	6,1	81,8	12,1	100,0	33	-3,0	10,3	-18,2	-12,5	-6,1	6,4	-3,0
транспорт, складське господарство, поштова та кур'єрська діяльність, телекомунікації	11,8	76,5	11,8	100,0	17	0,0	-14,3	0,0	0,0	0,0	0,0	0,0
інші	23,1	46,2	30,8	100,0	26	-15,0	3,6	-21,7	0,0	-7,7	-7,7	7,3
малі	12,8	70,2	17,0	100,0	47	-3,3	2,9	-9,5	-2,3	-4,3	-2,0	-0,9
середні	18,2	69,1	12,7	100,0	55	-13,0	9,4	-5,1	0,0	5,5	5,5	18,4
великі	22,2	69,8	7,9	100,0	63	13,7	-4,2	-9,7	-10,8	14,3	25,1	0,6
здійснюють експортно-імпорتنі операції:												
лише експортні операції	5,3	89,5	5,3	100,0	19	-6,3	9,5	11,8	-10,3	0,0	10,3	6,3
лише імпорتنі операції	13,0	78,3	8,7	100,0	23	10,0	0,0	-5,9	5,9	4,3	-1,5	-5,7
експортні та імпорتنі операції	17,7	70,9	11,4	100,0	79	4,0	4,8	-10,5	-11,3	6,3	17,6	2,3
не здійснюють	27,3	54,5	18,2	100,0	44	-8,6	-4,4	-10,0	8,6	9,1	0,5	17,7
які в наступні 12 місяців очікують:												
збільшення обсягів реалізації	24,4	68,3	7,3	100,0	41	14,3	13,5	29,7	7,7	17,1	9,4	2,8
зменшення обсягів реалізації	13,9	52,8	33,3	100,0	36	-11,8	-4,9	-24,6	-23,5	-19,4	4,1	-7,7
прискорення зростання цін реалізації	15,5	74,2	10,3	100,0	97	4,1	0,0	-6,5	-11,3	5,2	16,5	1,1
які постійно стежать за діяльністю Національного банку України	17,5	68,4	14,0	100,0	57	7,0	3,8	-10,5	-14,9	3,5	18,4	-3,5
Вінницька область	28,6	71,4	0,0	100,0	7	0,0	-28,6	0,0	0,0	28,6	28,6	28,6
Волинська область	0,0	100,0	0,0	100,0	2	50,0	0,0	(...)	0,0	0,0	0,0	-50,0
Дніпропетровська область	22,7	72,7	4,5	100,0	22	23,1	33,3	10,0	-17,4	18,2	35,6	-4,9
Житомирська область	0,0	100,0	0,0	100,0	4	0,0	0,0	0,0	0,0	0,0	0,0	0,0
Закарпатська область	28,6	57,1	14,3	100,0	7	-42,9	0,0	-33,3	-12,5	14,3	26,8	57,1
Запорізька область	12,5	62,5	25,0	100,0	8	0,0	0,0	0,0	-14,3	-12,5	1,8	-12,5
Івано-Франківська область	22,2	55,6	22,2	100,0	9	0,0	0,0	-12,5	0,0	0,0	0,0	0,0
Київська область та м. Київ	18,9	70,3	10,8	100,0	37	-4,9	2,0	-22,0	-7,5	8,1	15,6	13,0
Кіровоградська область	0,0	100,0	0,0	100,0	2	0,0	-100,0	0,0	0,0	0,0	0,0	0,0
Львівська область	11,1	77,8	11,1	100,0	9	7,1	-20,0	15,4	16,7	0,0	-16,7	-7,1
Миколаївська область	33,3	33,3	33,3	100,0	3	40,0	0,0	33,3	50,0	0,0	-50,0	-40,0
Одеська область	25,0	66,7	8,3	100,0	12	-15,4	-22,2	-31,6	-23,1	16,7	39,7	32,1
Полтавська область	0,0	66,7	33,3	100,0	12	10,0	50,0	-20,0	0,0	-33,3	-33,3	-43,3
Рівненська область	40,0	40,0	20,0	100,0	5	20,0	0,0	0,0	20,0	20,0	0,0	0,0
Сумська область	0,0	100,0	0,0	100,0	2	(...)	50,0	0,0	-33,3	0,0	33,3	(...)
Тернопільська область	0,0	100,0	0,0	100,0	1	20,0	0,0	0,0	-100,0	0,0	100,0	-20,0
Харківська область	0,0	84,6	15,4	100,0	13	-8,3	30,8	-11,8	9,1	-15,4	-24,5	-7,1
Херсонська область	0,0	100,0	0,0	100,0	1	-33,3	33,3	0,0	0,0	0,0	0,0	33,3
Хмельницька область	50,0	50,0	0,0	100,0	4	33,3	25,0	60,0	20,0	50,0	30,0	16,7
Черкаська область	50,0	50,0	0,0	100,0	2	0,0	-100,0	0,0	-100,0	50,0	150,0	50,0
Чернівецька область	0,0	100,0	0,0	100,0	1	(...)	(...)	0,0	(...)	0,0	(...)	(...)
Чернігівська область	50,0	50,0	0,0	100,0	2	0,0	20,0	0,0	0,0	50,0	50,0	50,0



## Очікування респондентів щодо змін кількості працівників на їх підприємствах у наступні 12 місяців

Підприємства	Збільшиться	Залишиться без змін	Зменшиться	Σ	Кількість відповідей	Баланс відповідей					% відповідей	
						III кв. 2014 р.	IV кв. 2014 р.	I кв. 2015 р.	II кв. 2015 р.	III кв. 2015 р.	Зміна в п. п.:	
						6	7	8	9	10=1-3	11=10-9	12=10-6
A	1	2	3	4=1+2+3	5	6	7	8	9	10=1-3	11=10-9	12=10-6
<b>Усього</b>	<b>9,4</b>	<b>72,7</b>	<b>17,9</b>	<b>100,0</b>	<b>839</b>	<b>-11,4</b>	<b>-6,9</b>	<b>-17,8</b>	<b>-10,2</b>	<b>-8,5</b>	<b>1,7</b>	<b>2,9</b>
сільське господарство, лісове господарство та рибне господарство	8,0	73,2	18,8	100,0	112	-9,8	-3,7	-7,4	-10,0	-10,7	-0,7	-0,9
добувна промисловість і розроблення кар'єрів	5,4	80,4	14,3	100,0	56	4,5	0,0	-2,5	-5,9	-8,9	-3,0	-13,5
переробна промисловість	9,3	70,0	20,7	100,0	150	-13,4	-1,1	-20,2	-11,4	-11,3	0,1	2,1
постачання електроенергії, газу, пари, водопостачання, каналізація, поводження з відходами	2,2	73,9	23,9	100,0	46	-11,1	-17,4	-17,4	-7,5	-21,7	-14,2	-10,6
будівництво	11,4	68,6	20,0	100,0	35	-8,6	5,1	-29,4	-22,2	-8,6	13,7	0,0
оптова і роздрібна торгівля, ремонт автотранспортних засобів і мотоциклів	9,5	77,5	13,0	100,0	169	-4,7	-3,3	-14,4	-1,8	-3,6	-1,8	1,1
транспорт, складське господарство, поштова та кур'єрська діяльність, телекомунікації	10,9	69,6	19,6	100,0	92	-23,4	-15,3	-34,4	-13,0	-8,7	4,3	14,7
інші	12,3	69,8	17,9	100,0	179	-15,5	-15,0	-19,3	-15,2	-5,6	9,6	9,9
малі	11,0	73,4	15,6	100,0	327	-3,2	-1,6	-16,3	-10,3	-4,6	5,7	-1,4
середні	6,9	76,4	16,7	100,0	305	-11,2	-11,4	-16,8	-7,3	-9,8	-2,6	1,4
великі	10,6	66,2	23,2	100,0	207	-19,2	-6,5	-20,4	-13,6	-12,6	1,0	6,6
здійснюють експортно-імпорتنі операції:												
лише експортні операції	8,5	74,4	17,1	100,0	82	-23,0	-5,3	-3,9	-11,7	-8,5	3,2	14,4
лише імпорتنі операції	19,4	67,2	13,4	100,0	67	-3,7	-5,5	-17,7	-7,5	6,0	13,4	9,6
експортні та імпорتنі операції	11,2	68,8	20,0	100,0	205	-10,9	-3,6	-21,9	-11,5	-8,8	2,8	2,1
не здійснюють	7,5	74,7	17,8	100,0	483	-11,7	-8,5	-17,7	-9,7	-10,4	-0,7	1,3
які в наступні 12 місяців очікують:												
збільшення обсягів реалізації	22,3	69,1	8,6	100,0	220	13,6	21,5	10,8	17,4	13,6	-3,8	0,0
зменшення обсягів реалізації	1,8	53,9	44,2	100,0	165	-38,5	-39,3	-49,7	-44,8	-42,4	2,4	-3,9
прискорення зростання цін реалізації	9,3	72,7	18,0	100,0	517	-8,2	-5,0	-17,4	-7,0	-8,7	-1,7	-0,5
які постійно стежать за діяльністю Національного банку України	9,5	69,6	20,8	100,0	168	-9,8	-4,8	-18,4	-13,8	-11,3	2,5	-1,6
Вінницька область	14,3	75,0	10,7	100,0	28	11,4	-5,4	-4,9	11,5	3,6	-8,0	-7,9
Волинська область	5,9	82,4	11,8	100,0	17	-26,3	26,3	0,0	11,1	-5,9	-17,0	20,4
Дніпропетровська область	7,4	72,7	19,8	100,0	121	-6,4	-5,0	-12,4	-11,7	-12,4	-0,7	-6,0
Житомирська область	0,0	95,5	4,5	100,0	22	-12,0	-4,0	-40,0	0,0	-4,5	-4,5	7,5
Закарпатська область	5,9	82,4	11,8	100,0	17	-8,7	0,0	4,5	5,3	-5,9	-11,1	2,8
Запорізька область	4,9	70,7	24,4	100,0	41	-30,6	-23,5	-10,2	-28,6	-19,5	9,1	11,1
Івано-Франківська область	14,3	71,4	14,3	100,0	28	-22,6	12,9	-3,6	34,5	0,0	-34,5	22,6
Київська область та м. Київ	16,2	64,9	18,9	100,0	148	-12,8	-12,0	-35,8	-14,9	-2,7	12,2	10,1
Кіровоградська область	9,1	63,6	27,3	100,0	22	0,0	8,3	-12,5	-4,8	-18,2	-13,4	-18,2
Львівська область	14,3	69,4	16,3	100,0	49	0,0	-12,3	-5,1	-17,6	-2,0	15,6	-2,0
Миколаївська область	7,4	81,5	11,1	100,0	27	-13,8	-31,0	-27,6	-38,5	-3,7	34,8	10,1
Одеська область	6,3	77,1	16,7	100,0	48	-27,1	-19,0	-33,3	-14,0	-10,4	3,6	16,7
Полтавська область	8,3	77,1	14,6	100,0	48	0,0	0,0	-11,3	-10,9	-6,3	4,6	-6,3
Рівненська область	5,3	78,9	15,8	100,0	19	18,2	-4,5	-4,5	15,8	-10,5	-26,3	-28,7
Сумська область	4,5	77,3	18,2	100,0	22	0,0	11,1	14,8	12,5	-13,6	-26,1	-13,6
Тернопільська область	11,8	82,4	5,9	100,0	17	-16,7	11,1	10,5	-17,6	5,9	23,5	22,5
Харківська область	6,3	68,8	25,0	100,0	64	-25,7	-6,8	-21,6	-19,0	-18,8	0,3	6,9
Херсонська область	17,6	70,6	11,8	100,0	17	-23,5	-4,8	-40,0	-11,8	5,9	17,6	29,4
Хмельницька область	8,7	69,6	21,7	100,0	23	-11,5	-28,0	-34,6	0,0	-13,0	-13,0	-1,5
Черкаська область	7,4	77,8	14,8	100,0	27	-15,6	-3,1	-44,8	-21,7	-7,4	14,3	8,2
Чернівецька область	0,0	83,3	16,7	100,0	12	14,3	14,3	-18,2	-25,0	-16,7	8,3	-31,0
Чернігівська область	4,5	63,6	31,8	100,0	22	-8,0	-4,0	-20,0	-9,1	-27,3	-18,2	-19,3



## Очікування респондентів щодо змін витрат на одиницю продукції на їх підприємствах у наступні 12 місяців

Підприємства	Збільшаться	Залишаться без змін	Зменшаться	Σ	Кількість відповідей	Баланс відповідей					% відповідей	
						III кв. 2014 р.	IV кв. 2014 р.	I кв. 2015 р.	II кв. 2015 р.	III кв. 2015 р.	Зміна в п. п.:	
						6	7	8	9	10=1-3	11=10-9	12=10-6
A	1	2	3	4=1+2+3	5	6	7	8	9	10=1-3	11=10-9	12=10-6
<b>Усього</b>	<b>60,2</b>	<b>35,2</b>	<b>4,6</b>	<b>100,0</b>	<b>801</b>	<b>49,3</b>	<b>50,3</b>	<b>59,8</b>	<b>55,5</b>	<b>55,6</b>	<b>0,0</b>	<b>6,2</b>
сільське господарство, лісове господарство та рибне господарство	68,5	25,2	6,3	100,0	111	56,4	60,4	65,6	66,4	62,2	-4,2	5,8
добувна промисловість і розроблення кар'єрів	42,9	53,6	3,6	100,0	56	38,6	45,5	46,3	56,9	39,3	-17,6	0,6
переробна промисловість	70,5	26,2	3,4	100,0	149	58,3	59,8	66,3	66,9	67,1	0,2	8,8
постачання електроенергії, газу, пари, водопостачання, каналізація, поводження з відходами	70,5	27,3	2,3	100,0	44	48,9	44,4	56,5	50,0	68,2	18,2	19,3
будівництво	75,0	21,9	3,1	100,0	32	35,3	52,6	35,3	48,6	71,9	23,3	36,6
оптова і роздрібна торгівля, ремонт автотранспортних засобів і мотоциклів	56,0	39,6	4,4	100,0	159	53,3	47,8	60,6	45,3	51,6	6,3	-1,8
транспорт, складське господарство, поштова та кур'єрська діяльність, телекомунікації	54,2	41,0	4,8	100,0	83	43,3	48,9	66,3	61,5	49,4	-12,1	6,1
інші	52,7	41,3	6,0	100,0	167	39,8	39,0	53,3	46,1	46,7	0,6	6,9
малі	51,3	44,2	4,5	100,0	310	49,4	43,8	52,0	47,2	46,8	-0,5	-2,6
середні	63,7	32,5	3,8	100,0	289	50,6	57,8	59,7	62,1	59,9	-2,3	9,3
великі	68,8	25,2	5,9	100,0	202	47,8	47,9	67,4	58,6	62,9	4,3	15,0
здійснюють експортно-імпорتنі операції:												
лише експортні операції	57,5	35,0	7,5	100,0	80	50,0	62,7	59,7	56,6	50,0	-6,6	0,0
лише імпорتنі операції	67,2	31,3	1,5	100,0	67	55,7	46,5	63,9	59,1	65,7	6,6	10,0
експортні та імпорتنі операції	65,2	30,3	4,5	100,0	198	55,2	51,9	61,5	58,5	60,6	2,1	5,4
не здійснюють	57,4	38,0	4,6	100,0	455	45,8	48,5	59,0	53,5	52,7	-0,8	6,9
які в наступні 12 місяців очікують:												
збільшення обсягів реалізації	62,4	31,0	6,7	100,0	210	55,9	56,1	63,2	61,8	55,7	-6,1	-0,1
зменшення обсягів реалізації	67,7	23,4	8,9	100,0	158	52,8	47,1	60,4	54,3	58,9	4,5	6,0
прискорення зростання цін реалізації	70,0	27,2	2,8	100,0	497	59,2	60,5	66,7	62,9	67,2	4,3	8,0
які постійно стежать за діяльністю Національного банку України	60,2	32,9	6,8	100,0	161	52,2	52,7	57,3	57,6	53,4	-4,2	1,2
Вінницька область	72,0	24,0	4,0	100,0	25	60,0	58,6	65,6	66,7	68,0	1,3	8,0
Волинська область	47,1	52,9	0,0	100,0	17	35,0	72,2	55,0	55,6	47,1	-8,5	12,1
Дніпропетровська область	48,7	46,2	5,0	100,0	119	32,1	36,0	52,9	44,1	43,7	-0,4	11,6
Житомирська область	77,3	22,7	0,0	100,0	22	45,8	45,8	60,0	63,6	77,3	13,6	31,4
Закарпатська область	61,1	27,8	11,1	100,0	18	45,5	42,9	60,0	66,7	50,0	-16,7	4,5
Запорізька область	67,5	25,0	7,5	100,0	40	63,3	35,3	67,3	50,0	60,0	10,0	-3,3
Івано-Франківська область	64,3	32,1	3,6	100,0	28	19,4	35,5	27,6	53,6	60,7	7,1	41,4
Київська область та м. Київ	60,6	35,8	3,6	100,0	137	56,3	55,1	69,2	49,7	56,9	7,3	0,6
Кіровоградська область	50,0	40,0	10,0	100,0	20	72,7	68,2	69,6	66,7	40,0	-26,7	-32,7
Львівська область	57,8	40,0	2,2	100,0	45	57,1	58,2	64,9	66,0	55,6	-10,4	-1,6
Миколаївська область	69,2	26,9	3,8	100,0	26	41,4	37,9	41,4	65,4	65,4	0,0	24,0
Одеська область	59,1	29,5	11,4	100,0	44	44,6	48,3	47,7	58,3	47,7	-10,6	3,1
Полтавська область	58,7	39,1	2,2	100,0	46	49,0	72,0	69,8	78,3	56,5	-21,7	7,5
Рівненська область	76,5	17,6	5,9	100,0	17	50,0	50,0	50,0	68,4	70,6	2,2	20,6
Сумська область	66,7	33,3	0,0	100,0	21	52,0	65,4	59,3	54,2	66,7	12,5	14,7
Тернопільська область	70,6	17,6	11,8	100,0	17	50,0	76,5	73,7	71,4	58,8	-12,6	8,8
Харківська область	48,4	45,2	6,5	100,0	62	58,1	44,4	62,2	57,1	41,9	-15,2	-16,2
Херсонська область	94,1	5,9	0,0	100,0	17	50,0	66,7	90,5	68,8	94,1	25,4	44,1
Хмельницька область	56,5	43,5	0,0	100,0	23	68,0	68,2	57,7	42,9	56,5	13,7	-11,5
Черкаська область	66,7	29,6	3,7	100,0	27	75,0	40,6	50,0	65,2	63,0	-2,3	-12,0
Чернівецька область	75,0	16,7	8,3	100,0	12	14,3	16,7	44,4	16,7	66,7	50,0	52,4
Чернігівська область	55,6	44,4	0,0	100,0	18	37,5	54,2	56,0	31,8	55,6	23,7	18,1



# Очікування респондентів щодо змін витрат на оплату праці одного найманого працівника на їх підприємствах у наступні 12 місяців

Підприємства	Збільшаться	Залишаться без змін	Зменшаться	Σ	Кількість відповідей	Баланс відповідей					% відповідей	
						III кв. 2014 р.	IV кв. 2014 р.	I кв. 2015 р.	II кв. 2015 р.	III кв. 2015 р.	Зміна в п. п.:	
						6	7	8	9	10=1-3	11=10-9	12=10-6
A	1	2	3	4=1+2+3	5	6	7	8	9	10=1-3	11=10-9	12=10-6
<b>Усього</b>	<b>50,0</b>	<b>47,0</b>	<b>3,0</b>	<b>100,0</b>	<b>838</b>	<b>30,6</b>	<b>32,4</b>	<b>29,4</b>	<b>37,1</b>	<b>47,0</b>	<b>9,9</b>	<b>16,4</b>
сільське господарство, лісове господарство та рибне господарство	58,6	36,9	4,5	100,0	111	43,5	44,0	48,5	50,0	54,1	4,1	10,5
дوبувна промисловість і розроблення кар'єрів	33,9	66,1	0,0	100,0	56	38,6	29,4	14,6	24,0	33,9	9,9	-4,7
переробна промисловість	60,1	37,8	2,0	100,0	148	37,6	45,2	32,1	47,8	58,1	10,3	20,5
постачання електроенергії, газу, пари, водопостачання, каналізація, поводження з відходами	50,0	47,8	2,2	100,0	46	21,7	13,0	-2,2	20,5	47,8	27,3	26,1
будівництво	54,3	42,9	2,9	100,0	35	25,7	35,9	8,8	25,0	51,4	26,4	25,7
оптова і роздрібна торгівля, ремонт автотранспортних засобів і мотоциклів	49,4	48,8	1,7	100,0	172	32,3	32,1	36,0	38,2	47,7	9,4	15,4
транспорт, складське господарство, поштова та кур'єрська діяльність, телекомунікації	41,8	56,0	2,2	100,0	91	27,2	26,3	24,7	36,4	39,6	3,2	12,4
інші	45,3	49,2	5,6	100,0	179	16,7	20,5	23,4	28,2	39,7	11,4	23,0
малі	45,8	50,6	3,6	100,0	330	29,0	29,9	24,2	26,3	42,1	15,8	13,1
середні	51,3	45,4	3,3	100,0	304	32,6	35,5	36,6	41,5	48,0	6,6	15,4
великі	54,9	43,6	1,5	100,0	204	29,7	31,7	26,4	46,7	53,4	6,7	23,7
здійснюють експортно-імпорتنі операції:												
лише експортні операції	48,8	45,1	6,1	100,0	82	36,1	46,7	44,9	44,2	42,7	-1,5	6,6
лише імпорتنі операції	57,4	42,6	0,0	100,0	68	34,1	20,3	35,5	49,3	57,4	8,1	23,2
експортні та імпорتنі операції	54,2	44,3	1,5	100,0	201	38,7	38,1	23,0	38,5	52,7	14,3	14,0
не здійснюють	47,4	49,1	3,5	100,0	485	26,1	29,6	29,4	33,7	43,9	10,2	17,8
які в наступні 12 місяців очікують:												
збільшення обсягів реалізації	66,1	33,9	0,0	100,0	218	57,6	61,0	61,5	67,0	66,1	-0,9	8,5
зменшення обсягів реалізації	42,4	47,3	10,3	100,0	165	16,9	8,9	12,5	16,4	32,1	15,7	15,2
прискорення зростання цін реалізації	57,0	41,1	1,9	100,0	516	40,3	39,9	33,8	45,5	55,0	9,6	14,8
які постійно стежать за діяльністю Національного банку України	47,3	49,1	3,6	100,0	167	38,0	30,8	21,5	39,9	43,7	3,8	5,7
Вінницька область	65,4	30,8	3,8	100,0	26	28,6	32,4	43,9	45,8	61,5	15,7	33,0
Волинська область	41,2	58,8	0,0	100,0	17	0,0	63,2	40,0	38,9	41,2	2,3	41,2
Дніпропетровська область	35,5	59,5	5,0	100,0	121	23,6	19,3	15,9	21,0	30,6	9,6	7,0
Житомирська область	40,9	59,1	0,0	100,0	22	32,0	28,0	12,0	50,0	40,9	-9,1	8,9
Закарпатська область	78,9	10,5	10,5	100,0	19	56,5	57,1	36,4	68,4	68,4	0,0	11,9
Запорізька область	60,0	32,5	7,5	100,0	40	26,5	13,7	28,6	35,7	52,5	16,8	26,0
Івано-Франківська область	72,4	27,6	0,0	100,0	29	3,3	33,3	34,5	53,6	72,4	18,8	69,1
Київська область та м. Київ	44,2	53,1	2,7	100,0	147	30,1	26,8	23,6	35,8	41,5	5,7	11,4
Кіровоградська область	45,5	54,5	0,0	100,0	22	50,0	62,5	54,2	57,1	45,5	-11,7	-4,5
Львівська область	65,3	34,7	0,0	100,0	49	45,8	41,4	39,0	43,1	65,3	22,2	19,5
Миколаївська область	61,5	38,5	0,0	100,0	26	31,0	31,0	37,9	57,7	61,5	3,8	30,5
Одеська область	56,3	39,6	4,2	100,0	48	10,5	36,2	32,6	32,0	52,1	20,1	41,6
Полтавська область	50,0	50,0	0,0	100,0	48	37,3	39,6	20,8	45,7	50,0	4,3	12,7
Рівненська область	68,4	26,3	5,3	100,0	19	54,5	54,5	27,3	47,4	63,2	15,8	8,6
Сумська область	60,9	39,1	0,0	100,0	23	53,8	60,0	46,2	54,2	60,9	6,7	7,0
Тернопільська область	29,4	70,6	0,0	100,0	17	36,8	36,8	73,7	52,9	29,4	-23,5	-7,4
Харківська область	20,3	71,9	7,8	100,0	64	35,1	31,1	28,8	34,4	12,5	-21,9	-22,6
Херсонська область	82,4	17,6	0,0	100,0	17	12,5	28,6	47,6	23,5	82,4	58,8	69,9
Хмельницька область	39,1	60,9	0,0	100,0	23	44,0	26,1	30,8	27,3	39,1	11,9	-4,9
Черкаська область	65,4	30,8	3,8	100,0	26	31,3	34,4	24,1	44,0	61,5	17,5	30,3
Чернівецька область	66,7	33,3	0,0	100,0	12	0,0	7,7	0,0	-9,1	66,7	75,8	66,7
Чернігівська область	69,6	30,4	0,0	100,0	23	36,0	40,0	16,0	4,5	69,6	65,0	33,6



## Оцінка респондентів найбільш впливових факторів, які обмежують спроможність їх підприємств збільшувати виробництво

Підприємства	% відповідей											
	Обмеженість виробничих потужностей	Занадто високі ціни на енергоносії	Занадто високі ціни на сировину та матеріали	Брак кваліфікованих працівників	Брак обігових коштів	Обмежені можливості отримання кредиту	Надмірний регуляторний тиск	Надмірний податковий тиск	Недостатній попит	Значні коливання курсу гривні щодо інших валют	Корупція	Нестабільна політична ситуація
A	1	2	3	4	5	6	7	8	9	10	11	12
<b>Усього</b>	<b>11,4</b>	<b>48,3</b>	<b>46,0</b>	<b>10,3</b>	<b>30,2</b>	<b>15,3</b>	<b>14,9</b>	<b>32,9</b>	<b>32,2</b>	<b>48,5</b>	<b>17,7</b>	<b>53,0</b>
сільське господарство, лісове господарство та рибне господарство	20,0	68,7	67,0	9,6	29,6	17,4	15,7	30,4	8,7	52,2	14,8	43,5
добувна промисловість і розроблення кар'єрів	15,8	47,4	35,1	12,3	26,3	8,8	17,5	36,8	42,1	28,1	10,5	56,1
переробна промисловість	9,3	55,6	67,5	17,9	37,7	17,9	18,5	35,1	41,1	58,9	14,6	60,3
постачання електроенергії, газу, пари, водопостачання, каналізація, поводження з відходами	30,4	50,0	45,7	4,3	34,8	15,2	15,2	23,9	26,1	21,7	8,7	30,4
будівництво	8,3	52,8	50,0	8,3	36,1	22,2	19,4	41,7	50,0	44,4	19,4	44,4
оптова і роздрібна торгівля, ремонт автотранспортних засобів і мотоциклів	4,5	35,0	35,6	8,5	33,3	17,5	14,1	33,3	32,8	60,5	25,4	50,8
транспорт, складське господарство, поштова та кур'єрська діяльність, телекомунікації	13,0	51,1	35,9	8,7	18,5	14,1	12,0	29,3	34,8	34,8	20,7	52,2
інші	8,2	39,7	33,2	8,2	26,1	10,9	12,0	33,2	32,6	46,7	17,4	62,0
малі	9,8	41,1	38,5	11,8	32,2	15,4	10,1	30,8	32,0	50,3	19,8	53,8
середні	11,8	52,4	50,8	8,6	24,9	14,1	16,6	35,8	34,2	47,3	17,6	53,7
великі	13,5	53,6	51,2	10,1	34,8	16,9	20,3	31,9	29,5	47,3	14,5	50,7
здійснюють експортно-імпорتنі операції:												
лише експортні операції	18,8	60,0	51,8	15,3	27,1	10,6	17,6	29,4	25,9	47,1	9,4	48,2
лише імпорتنі операції	7,2	27,5	43,5	13,0	36,2	17,4	18,8	40,6	29,0	62,3	17,4	47,8
експортні та імпорتنі операції	8,3	41,3	46,6	11,7	30,6	18,4	17,5	32,0	39,8	64,6	22,3	67,0
не здійснюють	12,1	51,8	45,0	8,3	29,8	14,5	12,7	32,7	30,4	39,9	16,9	48,6
які в наступні 12 місяців очікують:												
збільшення обсягів реалізації	13,3	49,3	50,2	15,1	34,2	20,4	12,0	31,1	21,3	52,0	19,1	48,0
зменшення обсягів реалізації	8,9	48,8	45,8	11,3	32,1	13,7	22,0	41,1	50,0	51,2	25,0	61,3
прискорення зростання цін реалізації	11,7	50,3	51,0	10,2	32,3	14,0	14,6	33,1	33,3	51,8	16,1	53,7
які постійно стежать за діяльністю Національного банку України	11,8	44,1	42,4	8,8	30,0	20,6	15,9	32,9	33,5	48,2	20,6	54,7
Вінницька область	21,4	57,1	53,6	7,1	42,9	32,1	21,4	35,7	21,4	53,6	21,4	46,4
Волинська область	22,2	27,8	16,7	11,1	22,2	11,1	22,2	38,9	38,9	38,9	22,2	33,3
Дніпропетровська область	7,4	42,6	40,2	5,7	25,4	16,4	12,3	36,1	37,7	49,2	13,1	59,0
Житомирська область	31,8	50,0	59,1	9,1	9,1	4,5	4,5	27,3	13,6	50,0	13,6	22,7
Закарпатська область	10,0	35,0	30,0	20,0	25,0	25,0	15,0	10,0	25,0	45,0	15,0	45,0
Запорізька область	16,7	54,8	50,0	7,1	42,9	19,0	16,7	40,5	45,2	47,6	9,5	66,7
Івано-Франківська область	13,3	60,0	46,7	13,3	40,0	23,3	13,3	33,3	33,3	46,7	16,7	50,0
Київська область та м. Київ	5,3	28,0	31,3	10,7	32,7	15,3	15,3	37,3	36,0	55,3	28,7	56,0
Кіровоградська область	4,3	47,8	65,2	13,0	26,1	8,7	17,4	39,1	21,7	52,2	17,4	69,6
Львівська область	22,0	52,0	38,0	14,0	18,0	4,0	12,0	16,0	34,0	48,0	22,0	62,0
Миколаївська область	3,6	57,1	60,7	14,3	42,9	14,3	25,0	25,0	21,4	39,3	32,1	57,1
Одеська область	9,8	35,3	45,1	9,8	25,5	15,7	11,8	29,4	21,6	43,1	15,7	58,8
Полтавська область	6,3	70,8	66,7	10,4	27,1	10,4	27,1	33,3	33,3	43,8	10,4	56,3
Рівненська область	21,1	78,9	52,6	15,8	26,3	10,5	15,8	42,1	26,3	47,4	21,1	31,6
Сумська область	0,0	47,8	52,2	8,7	30,4	13,0	17,4	43,5	39,1	43,5	8,7	30,4
Тернопільська область	11,8	70,6	52,9	0,0	47,1	35,3	5,9	41,2	17,6	58,8	5,9	41,2
Харківська область	9,4	51,6	53,1	6,3	35,9	15,6	15,6	32,8	39,1	45,3	25,0	65,6
Херсонська область	11,8	64,7	64,7	5,9	35,3	11,8	5,9	23,5	17,6	41,2	11,8	35,3
Хмельницька область	43,5	69,6	60,9	30,4	17,4	13,0	21,7	21,7	21,7	65,2	4,3	26,1
Черкаська область	10,7	57,1	57,1	14,3	42,9	21,4	3,6	32,1	28,6	39,3	10,7	28,6
Чернівецька область	25,0	50,0	41,7	8,3	16,7	25,0	25,0	58,3	41,7	66,7	8,3	58,3
Чернігівська область	0,0	65,2	43,5	8,7	26,1	0,0	4,3	30,4	34,8	34,8	4,3	60,9





## Очікування респондентів щодо змін цін на продукцію або послуги, які купують їх підприємства, у наступні 12 місяців

Підприємства	Збільшаться	Залишаться без змін	Зменшаться	Σ	Кількість відповідей	% відповідей					Зміна в п. п.:	
						Баланс відповідей					Зміна в п. п.:	
						III кв. 2014 р.	IV кв. 2014 р.	I кв. 2015 р.	II кв. 2015 р.	III кв. 2015 р.	II кв. 2015 р.	III кв. 2014 р.
A	1	2	3	4=1+2+3	5	6	7	8	9	10=1-3	11=10-9	12=10-6
<b>Усього</b>	<b>87,3</b>	<b>12,5</b>	<b>0,1</b>	<b>100,0</b>	<b>837</b>	<b>85,3</b>	<b>86,0</b>	<b>93,3</b>	<b>84,4</b>	<b>87,2</b>	<b>2,8</b>	<b>1,9</b>
сільське господарство, лісове господарство та рибне господарство	90,4	9,6	0,0	100,0	115	91,0	89,7	93,5	82,9	90,4	7,6	-0,5
добувна промисловість і розроблення кар'єрів	70,2	29,8	0,0	100,0	57	72,7	67,6	82,9	74,5	70,2	-4,3	-2,6
переробна промисловість	88,4	11,0	0,7	100,0	146	86,8	87,8	95,7	87,6	87,7	0,1	0,9
постачання електроенергії, газу, пари, водопостачання, каналізація, поводження з відходами	97,8	2,2	0,0	100,0	45	85,1	87,0	97,9	97,5	97,8	0,3	12,7
будівництво	97,2	2,8	0,0	100,0	36	91,4	94,9	100,0	77,8	97,2	19,4	5,8
оптова і роздрібна торгівля, ремонт автотранспортних засобів і мотоциклів	87,1	12,9	0,0	100,0	171	87,1	87,0	94,8	84,8	87,1	2,3	0,1
транспорт, складське господарство, поштова та кур'єрська діяльність, телекомунікації	80,9	19,1	0,0	100,0	89	85,6	82,8	91,6	87,6	80,9	-6,7	-4,7
інші	88,8	11,2	0,0	100,0	178	80,1	83,5	90,3	81,7	88,8	7,0	8,7
малі	84,4	15,3	0,3	100,0	326	88,8	83,4	90,6	78,9	84,0	5,1	-4,7
середні	89,2	10,8	0,0	100,0	306	82,8	90,0	93,1	87,6	89,2	1,6	6,4
великі	89,3	10,7	0,0	100,0	205	84,7	83,7	96,3	88,2	89,3	1,1	4,5
здійснюють експортно-імпорتنі операції:												
лише експортні операції	89,3	10,7	0,0	100,0	84	85,5	89,5	93,6	87,0	89,3	2,3	3,8
лише імпорتنі операції	85,3	14,7	0,0	100,0	68	85,9	80,0	95,4	83,3	85,3	2,0	-0,6
експортні та імпорتنі операції	84,8	14,7	0,5	100,0	204	84,1	87,9	95,1	87,0	84,3	-2,7	0,2
не здійснюють	88,3	11,7	0,0	100,0	479	85,6	85,7	92,6	83,1	88,3	5,2	2,7
які в наступні 12 місяців очікують:												
збільшення обсягів реалізації	87,3	12,7	0,0	100,0	221	90,3	86,2	94,4	83,0	87,3	4,3	-2,9
зменшення обсягів реалізації	87,7	11,7	0,6	100,0	163	91,0	89,1	93,8	85,3	87,1	1,8	-3,9
прискорення зростання цін реалізації	98,1	1,9	0,0	100,0	528	99,5	98,7	99,4	98,5	98,1	-0,4	-1,4
які постійно стежать за діяльністю Національного банку України	85,8	14,2	0,0	100,0	169	82,9	87,1	91,7	85,6	85,8	0,2	2,9
Вінницька область	92,6	7,4	0,0	100,0	27	94,3	97,3	97,6	78,6	92,6	14,0	-1,7
Волинська область	100,0	0,0	0,0	100,0	17	80,0	89,5	90,0	72,2	100,0	27,8	20,0
Дніпропетровська область	74,4	25,6	0,0	100,0	117	45,0	54,3	83,6	74,2	74,4	0,2	29,4
Житомирська область	95,2	4,8	0,0	100,0	21	100,0	100,0	96,0	86,4	95,2	8,9	-4,8
Закарпатська область	95,0	5,0	0,0	100,0	20	100,0	78,3	86,4	95,0	95,0	0,0	-5,0
Запорізька область	95,2	4,8	0,0	100,0	42	100,0	98,0	100,0	92,9	95,2	2,4	-4,8
Івано-Франківська область	92,9	3,6	3,6	100,0	28	90,9	65,6	100,0	89,7	89,3	-0,4	-1,6
Київська область та м. Київ	83,6	16,4	0,0	100,0	146	92,9	88,7	95,0	86,9	83,6	-3,3	-9,3
Кіровоградська область	86,4	13,6	0,0	100,0	22	95,8	91,3	95,8	95,2	86,4	-8,9	-9,5
Львівська область	88,0	12,0	0,0	100,0	50	96,6	91,2	96,6	88,2	88,0	-0,2	-8,6
Миколаївська область	88,5	11,5	0,0	100,0	26	86,2	93,1	100,0	100,0	88,5	-11,5	2,3
Одеська область	86,0	14,0	0,0	100,0	50	87,9	95,2	89,5	84,0	86,0	2,0	-1,9
Полтавська область	89,4	10,6	0,0	100,0	47	94,2	92,3	96,2	91,3	89,4	-1,9	-4,9
Рівненська область	94,7	5,3	0,0	100,0	19	90,9	86,4	86,4	78,9	94,7	15,8	3,8
Сумська область	91,3	8,7	0,0	100,0	23	84,6	96,2	92,6	79,2	91,3	12,1	6,7
Тернопільська область	88,2	11,8	0,0	100,0	17	84,2	94,7	100,0	64,7	88,2	23,5	4,0
Харківська область	93,8	6,3	0,0	100,0	64	89,2	93,2	95,9	92,2	93,8	1,6	4,6
Херсонська область	100,0	0,0	0,0	100,0	17	95,2	100,0	90,5	82,4	100,0	17,6	4,8
Хмельницька область	65,2	34,8	0,0	100,0	23	92,3	87,5	88,9	81,8	65,2	-16,6	-27,1
Черкаська область	96,2	3,8	0,0	100,0	26	87,5	93,8	100,0	85,2	96,2	11,0	8,7
Чернівецька область	100,0	0,0	0,0	100,0	12	100,0	100,0	100,0	50,0	100,0	50,0	0,0
Чернігівська область	91,3	8,7	0,0	100,0	23	92,0	92,0	92,0	81,8	91,3	9,5	-0,7





## Очікування респондентів щодо змін цін на продукцію або послуги, які продають їх підприємства, у наступні 12 місяців

Підприємства	Збільшаться	Залишаться без змін	Зменшаться	Σ	Кількість відповідей	% відповідей								
						Баланс відповідей						Зміна в п. п.:		
						III кв. 2014 р.	IV кв. 2014 р.	I кв. 2015 р.	II кв. 2015 р.	III кв. 2015 р.	II кв. 2015 р.	III кв. 2014 р.		
A	1	2	3	4=1+2+3	5	6	7	8	9	10=1-3	11=10-9	12=10-6		
<b>Усього</b>	<b>64,0</b>	<b>32,9</b>	<b>3,0</b>	<b>100,0</b>	<b>826</b>	<b>64,2</b>	<b>63,7</b>	<b>75,1</b>	<b>59,8</b>	<b>61,0</b>	<b>1,3</b>	<b>-3,2</b>		
сільське господарство, лісове господарство та рибне господарство	53,5	41,2	5,3	100,0	114	53,0	48,5	69,6	46,8	48,2	1,4	-4,7		
добувна промисловість і розроблення кар'єрів	35,1	59,6	5,3	100,0	57	47,7	35,3	61,0	51,0	29,8	-21,2	-17,9		
переробна промисловість	76,0	21,2	2,7	100,0	146	74,2	78,0	81,1	73,3	73,3	0,0	-0,9		
постачання електроенергії, газу, пари, водопостачання, каналізація, поводження з відходами	74,4	25,6	0,0	100,0	43	69,6	76,1	76,1	75,0	74,4	-0,6	4,9		
будівництво	79,4	17,6	2,9	100,0	34	80,0	76,9	77,8	58,3	76,5	18,1	-3,5		
оптова і роздрібна торгівля, ремонт автотранспортних засобів і мотоциклів	79,5	19,9	0,6	100,0	166	81,1	79,3	90,0	74,6	78,9	4,4	-2,2		
транспорт, складське господарство, поштова та кур'єрська діяльність, телекомунікації	49,4	47,2	3,4	100,0	89	55,3	49,0	60,2	42,4	46,1	3,6	-9,3		
інші	57,6	38,4	4,0	100,0	177	50,0	51,0	68,4	50,3	53,7	3,4	3,7		
малі	62,8	34,1	3,1	100,0	320	64,0	61,9	71,6	54,2	59,7	5,5	-4,4		
середні	62,2	35,5	2,3	100,0	304	62,8	64,4	76,8	61,5	59,9	-1,6	-2,9		
великі	68,8	27,2	4,0	100,0	202	66,0	64,5	76,8	65,4	64,9	-0,5	-1,2		
здійснюють експортно-імпорتنі операції:														
лише експортні операції	55,4	42,2	2,4	100,0	83	57,1	64,9	72,7	61,0	53,0	-8,0	-4,1		
лише імпорتنі операції	71,6	26,9	1,5	100,0	67	74,1	69,3	73,0	66,2	70,1	4,0	-4,0		
експортні та імпорتنі операції	66,5	29,1	4,4	100,0	203	66,5	66,9	78,6	67,0	62,1	-4,9	-4,4		
не здійснюють	63,5	33,8	2,8	100,0	471	62,4	61,5	74,4	55,6	60,7	5,1	-1,7		
які в наступні 12 місяців очікують:														
збільшення обсягів реалізації	71,7	26,0	2,3	100,0	219	74,7	69,0	81,5	66,5	69,4	2,9	-5,3		
зменшення обсягів реалізації	61,9	31,9	6,3	100,0	160	62,9	62,2	75,9	55,4	55,6	0,2	-7,3		
прискорення зростання цін реалізації	100,0	0,0	0,0	100,0	529	100,0	100,0	100,0	100,0	100,0	0,0	0,0		
які постійно стежать за діяльністю														
Національного банку України	64,3	29,8	6,0	100,0	168	56,2	65,1	76,7	66,5	58,3	-8,2	2,1		
Вінницька область	57,7	42,3	0,0	100,0	26	57,1	73,0	78,0	50,0	57,7	7,7	0,5		
Волинська область	76,5	23,5	0,0	100,0	17	80,0	75,0	73,7	55,6	76,5	20,9	-3,5		
Дніпропетровська область	52,2	44,3	3,5	100,0	115	36,4	38,6	66,2	54,2	48,7	-5,5	12,3		
Житомирська область	81,8	18,2	0,0	100,0	22	64,0	76,0	80,0	72,7	81,8	9,1	17,8		
Закарпатська область	57,9	42,1	0,0	100,0	19	69,6	61,9	60,9	80,0	57,9	-22,1	-11,7		
Запорізька область	76,2	19,0	4,8	100,0	42	85,7	74,5	89,8	52,4	71,4	19,0	-14,3		
Івано-Франківська область	71,4	21,4	7,1	100,0	28	75,8	66,7	93,8	86,2	64,3	-21,9	-11,5		
Київська область та м. Київ	63,9	33,3	2,8	100,0	144	76,1	74,4	82,6	58,6	61,1	2,5	-15,0		
Кіровоградська область	59,1	31,8	9,1	100,0	22	52,2	65,2	62,5	76,2	50,0	-26,2	-2,2		
Львівська область	72,0	28,0	0,0	100,0	50	78,3	63,8	82,5	64,7	72,0	7,3	-6,3		
Миколаївська область	57,7	42,3	0,0	100,0	26	72,4	75,9	89,7	65,4	57,7	-7,7	-14,7		
Одеська область	57,8	37,8	4,4	100,0	45	54,5	48,4	63,2	46,0	53,3	7,3	-1,2		
Полтавська область	61,7	36,2	2,1	100,0	47	63,5	65,4	64,2	58,7	59,6	0,9	-3,9		
Рівненська область	68,4	21,1	10,5	100,0	19	72,7	63,6	77,3	68,4	57,9	-10,5	-14,8		
Сумська область	68,2	31,8	0,0	100,0	22	55,6	66,7	70,4	58,3	68,2	9,8	12,6		
Тернопільська область	82,4	17,6	0,0	100,0	17	52,6	84,2	94,7	47,1	82,4	35,3	29,7		
Харківська область	67,2	29,7	3,1	100,0	64	67,6	64,9	79,7	64,1	64,1	0,0	-3,5		
Херсонська область	56,3	37,5	6,3	100,0	16	76,2	85,7	95,2	76,5	50,0	-26,5	-26,2		
Хмельницька область	52,2	39,1	8,7	100,0	23	73,1	52,2	66,7	59,1	43,5	-15,6	-29,6		
Черкаська область	66,7	33,3	0,0	100,0	27	65,6	62,5	62,5	55,6	66,7	11,1	1,0		
Чернівецька область	91,7	8,3	0,0	100,0	12	78,6	50,0	58,3	41,7	91,7	50,0	13,1		
Чернігівська область	60,9	34,8	4,3	100,0	23	52,0	76,0	60,0	54,5	56,5	2,0	4,5		



# Оцінка респондентів щодо найбільш впливових факторів, які обумовили їх очікування щодо зростання цін на товари та послуги, що продає їх підприємство

Підприємства	Курс гривні до іноземних валют	Ціни на енергоносії	Ціни на сировину та матеріали	Вартість трудових ресурсів	Ціни на світових ринках	Попит на вашу продукцію	Податковий тиск	Рівень процентної ставки за кредитами	% відповідей
									Конкуренція з боку вітчизняних виробників
A	1	2	3	4	5	6	7	8	9
<b>Усього</b>	<b>66,1</b>	<b>63,5</b>	<b>60,6</b>	<b>23,4</b>	<b>8,5</b>	<b>14,9</b>	<b>16,1</b>	<b>13,5</b>	<b>14,3</b>
сільське господарство, лісове господарство та рибне господарство	60,0	67,0	67,0	21,7	8,7	13,0	10,4	15,7	7,0
добувна промисловість і розроблення кар'єрів	40,4	78,9	54,4	17,5	7,0	22,8	19,3	8,8	8,8
переробна промисловість	76,8	76,2	86,8	26,5	13,9	11,3	17,9	22,5	10,6
постачання електроенергії, газу, пари, водопостачання, каналізація, поводження з відходами	50,0	87,0	69,6	19,6	8,7	6,5	17,4	6,5	0,0
будівництво	72,2	77,8	75,0	33,3	2,8	5,6	11,1	22,2	16,7
оптова і роздрібна торгівля, ремонт автотранспортних засобів і мотоциклів	85,3	45,2	43,5	19,8	9,0	11,3	16,9	16,4	17,5
транспорт, складське господарство, поштова та кур'єрська діяльність, телекомунікації	53,3	67,4	58,7	21,7	6,5	15,2	15,2	8,7	27,2
інші	59,8	53,3	49,5	27,2	6,0	23,9	17,4	6,0	17,4
малі	68,6	51,2	48,8	23,1	8,3	17,5	14,2	10,4	20,1
середні	66,1	69,3	63,6	22,7	5,8	14,1	18,8	13,7	12,8
великі	61,8	74,9	75,4	25,1	13,0	12,1	15,0	18,4	7,2
здійснюють експортно-імпортні операції:									
лише експортні операції	56,5	67,1	61,2	30,6	14,1	14,1	9,4	16,5	9,4
лише імпортні операції	82,6	46,4	50,7	23,2	10,1	8,7	20,3	20,3	13,0
експортні та імпортні операції	79,6	62,1	65,5	23,8	14,1	16,0	17,0	21,4	14,1
не здійснюють	59,7	65,7	59,7	22,2	5,0	15,5	16,1	8,9	15,3
які в наступні 12 місяців очікують:									
збільшення обсягів реалізації	68,9	63,1	60,0	22,2	9,3	16,0	13,3	16,9	15,6
зменшення обсягів реалізації	65,5	67,3	61,3	30,4	9,5	20,2	25,6	15,5	16,1
прискорення зростання цін реалізації	73,0	71,3	69,9	28,9	7,6	12,3	17,0	16,6	13,0
які постійно стежать за діяльністю									
Національного банку України	69,4	64,1	59,4	21,2	11,2	15,9	16,5	20,0	14,1
Вінницька область	71,4	78,6	78,6	42,9	17,9	3,6	28,6	32,1	25,0
Волинська область	61,1	55,6	72,2	33,3	0,0	0,0	0,0	22,2	5,6
Дніпропетровська область	62,3	64,8	52,5	19,7	10,7	14,8	22,1	12,3	9,0
Житомирська область	59,1	77,3	81,8	27,3	4,5	13,6	0,0	9,1	13,6
Закарпатська область	70,0	50,0	55,0	30,0	0,0	0,0	0,0	10,0	15,0
Запорізька область	59,5	78,6	78,6	19,0	9,5	14,3	26,2	11,9	19,0
Івано-Франківська область	56,7	73,3	80,0	40,0	20,0	23,3	0,0	26,7	6,7
Київська область та м. Київ	78,0	42,0	44,0	22,7	6,7	20,0	18,0	13,3	26,0
Кіровоградська область	60,9	56,5	56,5	39,1	4,3	17,4	34,8	13,0	8,7
Львівська область	74,0	68,0	56,0	18,0	8,0	24,0	0,0	8,0	18,0
Миколаївська область	53,6	60,7	57,1	21,4	7,1	14,3	25,0	14,3	10,7
Одеська область	62,7	51,0	58,8	23,5	15,7	11,8	11,8	15,7	11,8
Полтавська область	60,4	75,0	77,1	10,4	12,5	18,8	16,7	4,2	10,4
Рівненська область	57,9	73,7	68,4	31,6	5,3	21,1	0,0	10,5	10,5
Сумська область	56,5	65,2	56,5	26,1	4,3	17,4	21,7	4,3	4,3
Тернопільська область	70,6	76,5	64,7	11,8	5,9	11,8	0,0	17,6	5,9
Харківська область	65,6	73,4	67,2	18,8	6,3	17,2	25,0	20,3	15,6
Херсонська область	47,1	58,8	64,7	41,2	5,9	0,0	5,9	5,9	5,9
Хмельницька область	78,3	69,6	60,9	17,4	4,3	8,7	0,0	13,0	0,0
Черкаська область	64,3	71,4	64,3	32,1	7,1	0,0	21,4	21,4	7,1
Чернівецька область	91,7	83,3	50,0	33,3	8,3	16,7	0,0	8,3	25,0
Чернігівська область	60,9	78,3	69,6	8,7	4,3	13,0	34,8	0,0	17,4



## Очікування респондентів щодо змін потреб у запозичених коштах для фінансування діяльності їх підприємств найближчим часом

Підприємства	Збільшаться	Залишаться без змін	Зменшаться	Σ 4=1+2+3	Кількість відповідей	Баланс відповідей					% відповідей	
						III кв. 2014 р.	IV кв. 2014 р.	I кв. 2015 р.	II кв. 2015 р.	III кв. 2015 р.	Зміна в п. п.:	
						6	7	8	9	10=1-3	11=10-9	12=10-6
A	1	2	3	4=1+2+3	5	6	7	8	9	10=1-3	11=10-9	12=10-6
<b>Усього</b>	<b>35,7</b>	<b>58,4</b>	<b>5,8</b>	<b>100,0</b>	<b>428</b>	<b>14,1</b>	<b>23,0</b>	<b>26,6</b>	<b>29,0</b>	<b>29,9</b>	<b>0,9</b>	<b>15,8</b>
сільське господарство, лісове господарство та рибне господарство	36,4	56,1	7,6	100,0	66	0,0	34,5	46,3	33,9	28,8	-5,1	28,8
добувна промисловість і розроблення кар'єрів	20,8	62,5	16,7	100,0	24	10,5	46,2	15,0	26,1	4,2	-21,9	-6,4
переробна промисловість	38,0	60,0	2,0	100,0	100	18,6	20,5	22,3	30,3	36,0	5,7	17,4
постачання електроенергії, газу, пари, водопостачання, каналізація, поводження з відходами	60,0	40,0	0,0	100,0	25	33,3	25,0	26,9	36,4	60,0	23,6	26,7
будівництво	47,1	47,1	5,9	100,0	17	25,0	21,7	20,0	6,3	41,2	34,9	16,2
оптова і роздрібна торгівля, ремонт автотранспортних засобів і мотоциклів	40,4	54,5	5,1	100,0	99	8,7	22,6	24,1	34,7	35,4	0,6	26,7
транспорт, складське господарство, поштова та кур'єрська діяльність, телекомунікації	25,7	68,6	5,7	100,0	35	16,7	21,4	21,3	32,4	20,0	-12,4	3,3
інші	22,6	67,7	9,7	100,0	62	19,5	9,5	22,9	7,7	12,9	5,2	-6,6
малі	34,6	58,6	6,8	100,0	133	9,9	19,8	33,9	29,1	27,8	-1,3	17,9
середні	32,5	61,9	5,6	100,0	160	13,1	22,6	26,1	31,5	26,9	-4,6	13,8
великі	40,7	54,1	5,2	100,0	135	17,2	25,8	22,3	26,6	35,6	8,9	18,3
здійснюють експортно-імпорتنі операції:												
лише експортні операції	33,3	62,5	4,2	100,0	48	3,2	19,4	13,9	31,7	29,2	-2,5	25,9
лише імпорتنі операції	26,7	66,7	6,7	100,0	45	20,0	15,4	12,8	34,1	20,0	-14,1	0,0
експортні та імпорتنі операції	35,7	60,7	3,6	100,0	140	21,1	28,0	30,3	30,8	32,1	1,4	11,0
не здійснюють	38,7	53,6	7,7	100,0	194	9,6	22,3	29,1	25,6	30,9	5,3	21,3
які в наступні 12 місяців очікують:												
збільшення обсягів реалізації	46,5	46,5	7,0	100,0	129	21,1	24,7	39,1	32,8	39,5	6,7	18,4
зменшення обсягів реалізації	36,7	58,2	5,1	100,0	79	17,1	14,2	26,8	29,8	31,6	1,9	14,6
прискорення зростання цін реалізації	33,3	61,8	4,9	100,0	288	17,5	24,6	28,3	30,0	28,5	-1,5	10,9
які постійно стежать за діяльністю												
Національного банку України	40,2	51,4	8,4	100,0	107	14,0	27,8	25,5	35,2	31,8	-3,5	17,8
Вінницька область	50,0	42,9	7,1	100,0	14	17,6	0,0	7,7	30,0	42,9	12,9	25,2
Волинська область	0,0	80,0	20,0	100,0	5	0,0	30,8	27,3	30,0	-20,0	-50,0	-20,0
Дніпропетровська область	38,8	55,1	6,1	100,0	49	-18,6	2,8	-8,3	23,7	32,7	8,9	51,2
Житомирська область	13,3	86,7	0,0	100,0	15	22,2	55,6	36,4	40,0	13,3	-26,7	-8,9
Закарпатська область	16,7	83,3	0,0	100,0	6	7,1	22,2	15,4	44,4	16,7	-27,8	9,5
Запорізька область	55,0	40,0	5,0	100,0	20	24,0	30,0	46,2	33,3	50,0	16,7	26,0
Івано-Франківська область	58,8	41,2	0,0	100,0	17	21,1	43,8	26,9	42,1	58,8	16,7	37,8
Київська область та м. Київ	29,9	61,0	9,1	100,0	77	25,0	26,7	37,5	31,7	20,8	-11,0	-4,2
Кіровоградська область	11,1	88,9	0,0	100,0	9	0,0	27,3	0,0	33,3	11,1	-22,2	11,1
Львівська область	27,3	72,7	0,0	100,0	22	37,8	24,1	25,9	28,6	27,3	-1,3	-10,6
Миколаївська область	44,4	44,4	11,1	100,0	9	22,2	20,0	25,0	33,3	33,3	0,0	11,1
Одеська область	57,1	39,3	3,6	100,0	28	20,0	16,7	20,0	28,1	53,6	25,4	33,6
Полтавська область	12,5	84,4	3,1	100,0	32	26,1	24,1	40,9	28,0	9,4	-18,6	-16,7
Рівненська область	36,4	63,6	0,0	100,0	11	23,1	0,0	30,0	20,0	36,4	16,4	13,3
Сумська область	40,0	40,0	20,0	100,0	15	11,8	31,3	40,0	-14,3	20,0	34,3	8,2
Тернопільська область	41,7	50,0	8,3	100,0	12	-6,3	42,9	80,0	85,7	33,3	-52,4	39,6
Харківська область	40,6	50,0	9,4	100,0	32	18,4	29,7	47,2	27,6	31,3	3,7	12,8
Херсонська область	44,4	44,4	11,1	100,0	9	-16,7	20,0	46,2	16,7	33,3	16,7	50,0
Хмельницька область	18,2	81,8	0,0	100,0	11	21,4	58,3	28,6	16,7	18,2	1,5	-3,2
Черкаська область	40,0	60,0	0,0	100,0	15	38,9	18,2	15,4	-9,1	40,0	49,1	1,1
Чернівецька область	42,9	57,1	0,0	100,0	7	50,0	0,0	57,1	100,0	42,9	-57,1	-7,1
Чернігівська область	46,2	46,2	7,7	100,0	13	-14,3	38,5	30,8	25,0	38,5	13,5	52,7



## Плани респондентів у наступні 12 місяців щодо запозичень коштів для фінансування діяльності їх підприємств за рахунок залучень за кордоном

Підприємства	Планую	Не планую	% відповідей	
			Σ	Кількість відповідей
A	1	2	3=1+2	4
<b>Усього</b>	<b>7,1</b>	<b>92,9</b>	<b>100,0</b>	<b>854</b>
сільське господарство, лісове господарство та рибне господарство	3,5	96,5	100,0	115
добувна промисловість і розроблення кар'єрів	21,1	78,9	100,0	57
переробна промисловість	9,3	90,7	100,0	151
постачання електроенергії, газу, пари, водопостачання, каналізація, поводження з відходами	17,4	82,6	100,0	46
будівництво	2,8	97,2	100,0	36
оптова і роздрібна торгівля, ремонт автотранспортних засобів і мотоциклів	2,9	97,1	100,0	175
транспорт, складське господарство, поштова та кур'єрська діяльність, телекомунікації	4,4	95,6	100,0	90
інші	7,1	92,9	100,0	184
малі	4,5	95,5	100,0	336
середні	6,1	93,9	100,0	311
великі	13,0	87,0	100,0	207
здійснюють експортно-імпорتنі операції:				
лише експортні операції	3,6	96,4	100,0	84
лише імпорتنі операції	8,7	91,3	100,0	69
експортні та імпорتنі операції	15,5	84,5	100,0	206
не здійснюють	4,0	96,0	100,0	494
які в наступні 12 місяців очікують:				
збільшення обсягів реалізації	8,4	91,6	100,0	225
зменшення обсягів реалізації	7,2	92,8	100,0	167
прискорення зростання цін реалізації	6,1	93,9	100,0	528
які постійно стежать за діяльністю Національного банку України	15,9	84,1	100,0	170
Вінницька область	7,1	92,9	100,0	28
Волинська область	0,0	100,0	100,0	18
Дніпропетровська область	9,8	90,2	100,0	122
Житомирська область	0,0	100,0	100,0	22
Закарпатська область	15,0	85,0	100,0	20
Запорізька область	7,1	92,9	100,0	42
Івано-Франківська область	13,3	86,7	100,0	30
Київська область та м. Київ	10,1	89,9	100,0	149
Кіровоградська область	0,0	100,0	100,0	23
Львівська область	8,0	92,0	100,0	50
Миколаївська область	3,6	96,4	100,0	28
Одеська область	8,2	91,8	100,0	49
Полтавська область	4,2	95,8	100,0	48
Рівненська область	5,3	94,7	100,0	19
Сумська область	0,0	100,0	100,0	23
Тернопільська область	5,9	94,1	100,0	17
Харківська область	6,3	93,8	100,0	64
Херсонська область	0,0	100,0	100,0	17
Хмельницька область	8,7	91,3	100,0	23
Черкаська область	3,7	96,3	100,0	27
Чернівецька область	8,3	91,7	100,0	12
Чернігівська область	4,3	95,7	100,0	23



## Оцінка респондентів щодо змін останнім часом умов отримання банківського кредиту їх підприємствами

Підприємства	Пом'якшилися	Не змінилися	Стали більш жорсткими	Σ	Кількість відповідей	% відповідей					Зміна в п. п.:	
						Баланс відповідей					Зміна в п. п.:	
						III кв. 2014 р.	IV кв. 2014 р.	I кв. 2015 р.	II кв. 2015 р.	III кв. 2015 р.	II кв. 2015 р.	III кв. 2014 р.
А	1	2	3	4=1+2+3	5	6	7	8	9	10=3-1	11=10-9	12=10-6
<b>Усього</b>	<b>2,1</b>	<b>45,6</b>	<b>52,3</b>	<b>100,0</b>	<b>373</b>	<b>32,6</b>	<b>36,3</b>	<b>47,6</b>	<b>55,6</b>	<b>50,1</b>	<b>-5,5</b>	<b>17,5</b>
сільське господарство, лісове господарство та рибне господарство	3,1	33,8	63,1	100,0	65	36,5	40,3	41,0	40,0	60,0	20,0	23,5
добувна промисловість і розроблення кар'єрів	0,0	45,5	54,5	100,0	22	17,6	40,0	47,1	40,0	54,5	14,5	36,9
переробна промисловість	2,1	54,6	43,3	100,0	97	32,1	33,3	49,5	59,1	41,2	-17,9	9,1
постачання електроенергії, газу, пари, водопостачання, каналізація, поводження з відходами	0,0	45,5	54,5	100,0	22	36,4	27,8	43,5	43,5	54,5	11,1	18,2
будівництво	0,0	47,4	52,6	100,0	19	43,8	55,6	50,0	53,3	52,6	-0,7	8,9
оптова і роздрібна торгівля, ремонт автотранспортних засобів і мотоциклів	3,7	41,5	54,9	100,0	82	36,5	31,2	53,1	66,7	51,2	-15,4	14,8
транспорт, складське господарство, поштова та кур'єрська діяльність, телекомунікації	3,3	60,0	36,7	100,0	30	24,3	35,5	41,7	51,5	33,3	-18,2	9,0
інші	0,0	38,9	61,1	100,0	36	28,6	45,2	47,2	67,7	61,1	-6,6	32,5
<b>малі</b>	<b>2,8</b>	<b>46,2</b>	<b>50,9</b>	<b>100,0</b>	<b>106</b>	<b>26,3</b>	<b>39,8</b>	<b>49,0</b>	<b>63,0</b>	<b>48,1</b>	<b>-14,9</b>	<b>21,9</b>
середні	1,4	44,4	54,2	100,0	142	34,2	32,2	47,3	51,2	52,8	1,7	18,6
великі	2,4	46,4	51,2	100,0	125	34,1	38,0	47,1	54,9	48,8	-6,1	14,7
здійснюють експортно-імпорتنі операції:												
лише експортні операції	0,0	51,3	48,7	100,0	39	25,0	37,9	41,4	51,6	48,7	-2,9	23,7
лише імпорتنі операції	5,3	42,1	52,6	100,0	38	37,5	13,6	35,3	70,0	47,4	-22,6	9,9
експортні та імпорتنі операції	1,7	46,3	52,1	100,0	121	34,1	37,1	57,5	55,4	50,4	-5,0	16,4
не здійснюють	2,3	44,3	53,4	100,0	174	31,4	40,4	44,3	54,0	51,1	-2,8	19,7
які в наступні 12 місяців очікують:												
збільшення обсягів реалізації	4,2	47,5	48,3	100,0	118	47,7	35,0	48,4	51,7	44,1	-7,7	-3,7
зменшення обсягів реалізації	1,5	43,3	55,2	100,0	67	39,8	36,0	57,4	67,5	53,7	-13,8	14,0
прискорення зростання цін реалізації	2,0	45,4	52,6	100,0	251	34,8	41,1	49,4	57,2	50,6	-6,6	15,8
які постійно стежать за діяльністю Національного банку України	3,1	39,2	57,7	100,0	97	38,6	36,0	58,3	65,3	54,6	-10,7	16,1
Вінницька область	0,0	8,3	91,7	100,0	12	42,9	64,7	33,3	33,3	91,7	58,3	48,8
Волинська область	0,0	80,0	20,0	100,0	5	0,0	55,6	83,3	33,3	20,0	-13,3	20,0
Дніпропетровська область	0,0	43,8	56,3	100,0	48	22,1	20,0	39,3	58,5	56,3	-2,2	34,2
Житомирська область	0,0	33,3	66,7	100,0	12	40,0	33,3	44,4	57,1	66,7	9,5	26,7
Закарпатська область	0,0	60,0	40,0	100,0	5	36,4	0,0	20,0	71,4	40,0	-31,4	3,6
Запорізька область	6,3	25,0	68,8	100,0	16	50,0	54,5	40,9	60,0	62,5	2,5	12,5
Івано-Франківська область	0,0	31,3	68,8	100,0	16	88,2	93,8	72,0	100,0	68,8	-31,3	-19,5
Київська область та м. Київ	4,0	44,0	52,0	100,0	50	43,5	21,7	62,8	60,0	48,0	-12,0	4,5
Кіровоградська область	0,0	87,5	12,5	100,0	8	33,3	27,3	60,0	61,5	12,5	-49,0	-20,8
Львівська область	0,0	78,9	21,1	100,0	19	20,6	25,0	40,0	60,9	21,1	-39,8	0,5
Миколаївська область	10,0	20,0	70,0	100,0	10	30,0	44,4	50,0	50,0	60,0	10,0	30,0
Одеська область	7,4	33,3	59,3	100,0	27	25,8	51,7	42,9	52,0	51,9	-0,1	26,0
Полтавська область	0,0	51,9	48,1	100,0	27	26,3	30,0	40,0	35,0	48,1	13,1	21,8
Рівненська область	0,0	75,0	25,0	100,0	12	27,3	16,7	25,0	16,7	25,0	8,3	-2,3
Сумська область	0,0	64,3	35,7	100,0	14	33,3	35,7	50,0	66,7	35,7	-31,0	2,4
Тернопільська область	0,0	9,1	90,9	100,0	11	36,4	53,8	37,5	28,6	90,9	62,3	54,5
Харківська область	3,3	50,0	46,7	100,0	30	27,3	23,3	53,1	46,2	43,3	-2,8	16,1
Херсонська область	0,0	42,9	57,1	100,0	7	40,0	45,5	81,8	80,0	57,1	-22,9	17,1
Хмельницька область	8,3	41,7	50,0	100,0	12	14,3	50,0	42,9	90,0	41,7	-48,3	27,4
Черкаська область	0,0	46,2	53,8	100,0	13	14,3	25,0	25,0	36,4	53,8	17,5	39,6
Чернівецька область	0,0	57,1	42,9	100,0	7	100,0	80,0	0,0	50,0	42,9	-7,1	-57,1
Чернігівська область	0,0	58,3	41,7	100,0	12	60,0	33,3	50,0	28,6	41,7	13,1	-18,3



## Плани респондентів щодо наступних кредитів

Підприємства	% відповідей			
	Не планую брати	Планую брати	Σ	Кількість відповідей
A	1	2	3=1+2	4
<b>Усього</b>	<b>65,1</b>	<b>34,9</b>	<b>100,0</b>	<b>845</b>
сільське господарство, лісове господарство та рибне господарство	57,0	43,0	100,0	114
добувна промисловість і розроблення кар'єрів	73,7	26,3	100,0	57
переробна промисловість	54,4	45,6	100,0	149
постачання електроенергії, газу, пари, водопостачання, каналізація, поводження з відходами	55,6	44,4	100,0	45
будівництво	55,6	44,4	100,0	36
оптова і роздрібна торгівля, ремонт автотранспортних засобів і мотоциклів	60,1	39,9	100,0	173
транспорт, складське господарство, поштова та кур'єрська діяльність, телекомунікації	71,4	28,6	100,0	91
інші	82,2	17,8	100,0	180
малі	75,0	25,0	100,0	332
середні	64,6	35,4	100,0	308
великі	49,8	50,2	100,0	205
здійснюють експортно-імпортні операції:				
лише експортні операції	62,4	37,6	100,0	85
лише імпортні операції	60,3	39,7	100,0	68
експортні та імпортні операції	52,0	48,0	100,0	204
не здійснюють	71,7	28,3	100,0	487
які в наступні 12 місяців очікують:				
збільшення обсягів реалізації	55,2	44,8	100,0	223
зменшення обсягів реалізації	66,3	33,7	100,0	166
прискорення зростання цін реалізації	61,8	38,2	100,0	521
які постійно стежать за діяльністю Національного банку України	52,4	47,6	100,0	170
Вінницька область	57,1	42,9	100,0	28
Волинська область	87,5	12,5	100,0	16
Дніпропетровська область	72,7	27,3	100,0	121
Житомирська область	68,2	31,8	100,0	22
Закарпатська область	83,3	16,7	100,0	18
Запорізька область	66,7	33,3	100,0	42
Івано-Франківська область	39,3	60,7	100,0	28
Київська область та м. Київ	69,1	30,9	100,0	149
Кіровоградська область	69,6	30,4	100,0	23
Львівська область	64,0	36,0	100,0	50
Миколаївська область	74,1	25,9	100,0	27
Одеська область	50,0	50,0	100,0	48
Полтавська область	70,8	29,2	100,0	48
Рівненська область	63,2	36,8	100,0	19
Сумська область	60,9	39,1	100,0	23
Тернопільська область	47,1	52,9	100,0	17
Харківська область	59,4	40,6	100,0	64
Херсонська область	64,7	35,3	100,0	17
Хмельницька область	69,6	30,4	100,0	23
Черкаська область	63,0	37,0	100,0	27
Чернівецька область	41,7	58,3	100,0	12
Чернігівська область	56,5	43,5	100,0	23



## Плани респондентів щодо виду валют наступного кредиту

Підприємства	% відповідей		
	У національній валюті	В іноземній валюті	Σ
A	1	2	3=1+2
<b>Усього</b>	<b>87,1</b>	<b>12,9</b>	<b>100,0</b>
сільське господарство, лісове господарство та рибне господарство	93,9	6,1	100,0
добувна промисловість і розроблення кар'єрів	73,3	26,7	100,0
переробна промисловість	77,9	22,1	100,0
постачання електроенергії, газу, пари, водопостачання, каналізація, поводження з відходами	85,0	15,0	100,0
будівництво	100,0	0,0	100,0
оптова і роздрібна торгівля, ремонт автотранспортних засобів і мотоциклів	94,2	5,8	100,0
транспорт, складське господарство, поштова та кур'єрська діяльність, телекомунікації	84,6	15,4	100,0
інші	84,4	15,6	100,0
малі	90,4	9,6	100,0
середні	90,8	9,2	100,0
великі	80,6	19,4	100,0
здійснюють експортно-імпорتنі операції:			
лише експортні операції	84,4	15,6	100,0
лише імпорتنі операції	85,2	14,8	100,0
експортні та імпорتنі операції	78,6	21,4	100,0
не здійснюють	94,2	5,8	100,0
які в наступні 12 місяців очікують:			
збільшення обсягів реалізації	90,0	10,0	100,0
зменшення обсягів реалізації	85,7	14,3	100,0
прискорення зростання цін реалізації	89,9	10,1	100,0
які постійно стежать за діяльністю Національного банку України	84,0	16,0	100,0
Вінницька область	91,7	8,3	100,0
Волинська область	100,0	0,0	100,0
Дніпропетровська область	90,9	9,1	100,0
Житомирська область	100,0	0,0	100,0
Закарпатська область	100,0	0,0	100,0
Запорізька область	85,7	14,3	100,0
Івано-Франківська область	88,2	11,8	100,0
Київська область та м. Київ	93,5	6,5	100,0
Кіровоградська область	100,0	0,0	100,0
Львівська область	77,8	22,2	100,0
Миколаївська область	71,4	28,6	100,0
Одеська область	58,3	41,7	100,0
Полтавська область	71,4	28,6	100,0
Рівненська область	100,0	0,0	100,0
Сумська область	100,0	0,0	100,0
Тернопільська область	100,0	0,0	100,0
Харківська область	96,2	3,8	100,0
Херсонська область	100,0	0,0	100,0
Хмельницька область	71,4	28,6	100,0
Черкаська область	80,0	20,0	100,0
Чернівецька область	100,0	0,0	100,0
Чернігівська область	80,0	20,0	100,0



## Оцінка респондентів щодо найбільш впливових факторів, які можуть змусити їх підприємства уникати/відкладати використання кредитних послуг банків

Підприємства	% відповідей					
	Занадто високі ставки за кредитами	Занадто складна процедура оформлення документів	Надмірні вимоги до застави	Значні коливання курсу гривні до іноземних валют	Невпевненість у спроможності підприємства вчасно виконувати боргові зобов'язання	Наявність інших джерел фінансування
A	1	2	3	4	5	6
<b>Усього</b>	<b>70,9</b>	<b>22,5</b>	<b>32,5</b>	<b>33,2</b>	<b>17,8</b>	<b>21,7</b>
сільське господарство, лісове господарство та рибне господарство	73,0	30,4	35,7	31,3	7,0	20,0
добувна промисловість і розроблення кар'єрів	64,9	12,3	31,6	24,6	26,3	31,6
переробна промисловість	79,5	19,2	39,7	35,8	12,6	16,6
постачання електроенергії, газу, пари, водопостачання, каналізація, поводження з відходами	65,2	28,3	26,1	32,6	34,8	26,1
будівництво	77,8	41,7	47,2	38,9	16,7	13,9
оптова і роздрібна торгівля, ремонт автотранспортних засобів і мотоциклів	74,6	20,3	32,2	33,3	15,8	16,4
транспорт, складське господарство, поштова та кур'єрська діяльність, телекомунікації	71,7	26,1	28,3	30,4	21,7	26,1
інші	60,3	18,5	26,1	35,3	22,3	27,2
малі	67,8	19,8	31,4	35,5	22,2	18,3
середні	73,2	24,0	30,4	31,6	17,6	25,9
великі	72,5	24,6	37,7	31,9	11,1	20,8
здійснюють експортно-імпорتنі операції:						
лише експортні операції	70,6	18,8	27,1	27,1	14,1	20,0
лише імпорتنі операції	68,1	17,4	34,8	49,3	18,8	15,9
експортні та імпорتنі операції	75,7	24,8	37,9	38,3	13,1	24,8
не здійснюють	69,2	22,6	30,8	29,6	20,2	21,6
які в наступні 12 місяців очікують:						
збільшення обсягів реалізації	73,3	25,8	39,6	33,3	14,2	24,4
зменшення обсягів реалізації	70,2	26,8	30,4	32,1	28,0	19,0
прискорення зростання цін реалізації	73,0	24,8	33,5	35,5	17,8	22,1
які постійно стежать за діяльністю Національного банку України	71,2	18,8	35,3	30,0	17,1	21,8
Вінницька область	85,7	42,9	53,6	50,0	10,7	14,3
Волинська область	77,8	16,7	27,8	33,3	16,7	22,2
Дніпропетровська область	63,9	13,9	28,7	27,0	27,0	26,2
Житомирська область	86,4	27,3	40,9	18,2	0,0	27,3
Закарпатська область	65,0	10,0	20,0	20,0	0,0	25,0
Запорізька область	61,9	19,0	40,5	28,6	21,4	23,8
Івано-Франківська область	70,0	33,3	33,3	40,0	23,3	10,0
Київська область та м. Київ	70,0	16,7	32,0	36,7	23,3	25,3
Кіровоградська область	82,6	8,7	17,4	52,2	26,1	17,4
Львівська область	66,0	30,0	36,0	36,0	16,0	32,0
Миколаївська область	60,7	17,9	32,1	25,0	14,3	25,0
Одеська область	60,8	25,5	29,4	29,4	13,7	19,6
Полтавська область	70,8	16,7	33,3	50,0	18,8	14,6
Рівненська область	73,7	31,6	31,6	42,1	15,8	31,6
Сумська область	95,7	26,1	39,1	34,8	17,4	4,3
Тернопільська область	76,5	35,3	58,8	35,3	29,4	0,0
Харківська область	75,0	21,9	23,4	25,0	7,8	28,1
Херсонська область	76,5	11,8	23,5	17,6	5,9	17,6
Хмельницька область	87,0	52,2	30,4	17,4	4,3	4,3
Черкаська область	64,3	17,9	25,0	25,0	10,7	17,9
Чернівецька область	75,0	58,3	50,0	33,3	16,7	25,0
Чернігівська область	73,9	39,1	43,5	56,5	21,7	13,0





## Оцінка респондентів щодо наявності проблем із своєчасним та повним проведенням операцій з коштами, розміщеними на банківських рахунках

Підприємства	% відповідей			
	Є проблеми	Немає проблем	Σ	Кількість відповідей
A	1	2	3=1+2	4
<b>Усього</b>	<b>9,1</b>	<b>90,9</b>	<b>100,0</b>	<b>850</b>
сільське господарство, лісове господарство та рибне господарство	1,8	98,2	100,0	114
добувна промисловість і розроблення кар'єрів	3,6	96,4	100,0	56
переробна промисловість	14,0	86,0	100,0	150
постачання електроенергії, газу, пари, водопостачання, каналізація, поводження з відходами	8,7	91,3	100,0	46
будівництво	11,1	88,9	100,0	36
оптова і роздрібна торгівля, ремонт автотранспортних засобів і мотоциклів	9,2	90,8	100,0	174
транспорт, складське господарство, поштова та кур'єрська діяльність, телекомунікації	10,0	90,0	100,0	90
інші	10,3	89,7	100,0	184
малі	7,5	92,5	100,0	334
середні	8,0	92,0	100,0	311
великі	13,2	86,8	100,0	205
здійснюють експортно-імпорتنі операції:				
лише експортні операції	3,5	96,5	100,0	85
лише імпорتنі операції	10,3	89,7	100,0	68
експортні та імпорتنі операції	14,6	85,4	100,0	205
не здійснюють	7,6	92,4	100,0	490
які в наступні 12 місяців очікують:				
збільшення обсягів реалізації	9,8	90,2	100,0	225
зменшення обсягів реалізації	15,7	84,3	100,0	166
прискорення зростання цін реалізації	10,1	89,9	100,0	526
які постійно стежать за діяльністю Національного банку України	11,8	88,2	100,0	170
Вінницька область	14,8	85,2	100,0	27
Волинська область	11,1	88,9	100,0	18
Дніпропетровська область	6,6	93,4	100,0	121
Житомирська область	4,5	95,5	100,0	22
Закарпатська область	10,0	90,0	100,0	20
Запорізька область	16,7	83,3	100,0	42
Івано-Франківська область	6,7	93,3	100,0	30
Київська область та м. Київ	14,8	85,2	100,0	149
Кіровоградська область	13,0	87,0	100,0	23
Львівська область	2,0	98,0	100,0	50
Миколаївська область	7,4	92,6	100,0	27
Одеська область	4,2	95,8	100,0	48
Полтавська область	16,7	83,3	100,0	48
Рівненська область	0,0	100,0	100,0	19
Сумська область	0,0	100,0	100,0	23
Тернопільська область	5,9	94,1	100,0	17
Харківська область	12,5	87,5	100,0	64
Херсонська область	0,0	100,0	100,0	17
Хмельницька область	0,0	100,0	100,0	23
Черкаська область	0,0	100,0	100,0	27
Чернівецька область	16,7	83,3	100,0	12
Чернігівська область	8,7	91,3	100,0	23



## Очікування респондентів щодо змін у динаміці обсягів виробництва товарів і послуг в Україні в наступні 12 місяців

Підприємства	Обсяги зростатимуть	Залишаться без змін	Обсяги знизяться	Σ	Кількість відповідей	% відповідей					Зміна в п. п.:	
						Баланс відповідей					II кв. 2015 р.	III кв. 2014 р.
						III кв. 2014 р.	IV кв. 2014 р.	I кв. 2015 р.	II кв. 2015 р.	III кв. 2015 р.	II кв. 2015 р.	III кв. 2014 р.
А	1	2	3	4=1+2+3	5	6	7	8	9	10=1-3	11=10-9	12=10-6
<b>Усього</b>	<b>15,9</b>	<b>46,8</b>	<b>37,3</b>	<b>100,0</b>	<b>839</b>	<b>-44,8</b>	<b>-38,6</b>	<b>-57,2</b>	<b>-35,3</b>	<b>-21,5</b>	<b>13,9</b>	<b>23,4</b>
сільське господарство, лісове господарство та рибне господарство	20,4	46,0	33,6	100,0	113	-28,9	-28,1	-43,8	-5,4	-13,3	-7,9	15,6
добувна промисловість і розроблення кар'єрів	12,3	52,6	35,1	100,0	57	-31,8	-35,3	-46,3	-27,5	-22,8	4,6	9,0
переробна промисловість	17,9	40,4	41,7	100,0	151	-39,8	-29,9	-54,9	-33,3	-23,8	9,5	15,9
постачання електроенергії, газу, пари, водопостачання, каналізація, поводження з відходами	11,1	42,2	46,7	100,0	45	-37,8	-34,8	-53,3	-32,5	-35,6	-3,1	2,2
будівництво	16,7	52,8	30,6	100,0	36	-28,6	-35,9	-64,9	-47,2	-13,9	33,3	14,7
оптова і роздрібна торгівля, ремонт автотранспортних засобів і мотоциклів	14,7	50,0	35,3	100,0	170	-51,3	-47,9	-58,9	-41,7	-20,6	21,1	30,7
транспорт, складське господарство, поштова та кур'єрська діяльність, телекомунікації	9,1	58,0	33,0	100,0	88	-49,5	-45,5	-61,2	-45,5	-23,9	21,6	25,6
інші	17,9	42,5	39,7	100,0	179	-58,2	-42,1	-66,7	-44,8	-21,8	23,0	36,4
малі	17,4	44,0	38,5	100,0	327	-51,0	-37,6	-62,2	-41,8	-21,1	20,7	29,9
середні	15,3	48,5	36,2	100,0	307	-34,9	-38,8	-53,7	-28,7	-20,8	7,8	14,0
великі	14,1	48,8	37,1	100,0	205	-50,0	-39,0	-56,0	-34,4	-22,9	11,4	27,1
здійснюють експортно-імпорتنі операції:												
лише експортні операції	18,8	47,1	34,1	100,0	85	-27,0	-36,4	-42,5	-29,7	-15,3	14,4	11,7
лише імпорتنі операції	16,7	45,5	37,9	100,0	66	-58,8	-51,4	-54,7	-35,3	-21,2	14,1	37,6
експортні та імпорتنі операції	16,9	48,3	34,8	100,0	201	-40,0	-39,4	-61,3	-34,3	-17,9	16,4	22,1
не здійснюють	14,8	46,4	38,8	100,0	485	-46,4	-36,8	-57,6	-36,6	-23,9	12,7	22,5
які в наступні 12 місяців очікують:												
збільшення обсягів реалізації	34,4	44,8	20,8	100,0	221	-14,9	4,7	-17,4	13,9	13,6	-0,3	28,4
зменшення обсягів реалізації	8,5	25,6	65,9	100,0	164	-81,3	-78,2	-88,2	-77,1	-57,3	19,8	24,0
прискорення зростання цін реалізації	17,4	47,0	35,6	100,0	523	-43,3	-40,4	-57,6	-32,9	-18,2	14,7	25,1
які постійно стежать за діяльністю Національного банку України	19,6	40,5	39,9	100,0	168	-44,1	-38,7	-63,2	-31,7	-20,2	11,5	23,9
Вінницька область	21,4	50,0	28,6	100,0	28	-51,4	-48,6	-41,5	-23,1	-7,1	15,9	44,3
Волинська область	22,2	38,9	38,9	100,0	18	-30,0	-60,0	-60,0	22,2	-16,7	-38,9	13,3
Дніпропетровська область	11,6	47,1	41,3	100,0	121	-48,6	-36,4	-42,4	-35,8	-29,8	6,1	18,8
Житомирська область	9,1	68,2	22,7	100,0	22	-40,0	-56,0	-84,0	-36,4	-13,6	22,7	26,4
Закарпатська область	20,0	50,0	30,0	100,0	20	-8,7	-39,1	-47,8	-60,0	-10,0	50,0	-1,3
Запорізька область	14,6	31,7	53,7	100,0	41	-59,2	-56,9	-51,0	-43,9	-39,0	4,9	20,2
Івано-Франківська область	23,3	56,7	20,0	100,0	30	-29,0	-6,1	-66,7	-20,7	3,3	24,0	32,4
Київська область та м. Київ	18,8	51,4	29,9	100,0	144	-44,9	-30,8	-58,7	-43,5	-11,1	32,4	33,8
Кіровоградська область	22,7	36,4	40,9	100,0	22	-54,2	-13,0	-60,9	-19,0	-18,2	0,9	36,0
Львівська область	10,0	60,0	30,0	100,0	50	-23,3	-44,8	-50,8	-23,5	-20,0	3,5	3,3
Миколаївська область	17,9	21,4	60,7	100,0	28	-58,6	-51,7	-86,2	-61,5	-42,9	18,7	15,8
Одеська область	11,6	51,2	37,2	100,0	43	-59,3	-68,9	-71,4	-51,1	-25,6	25,5	33,7
Полтавська область	18,8	45,8	35,4	100,0	48	-50,0	-33,3	-67,9	-39,1	-16,7	22,5	33,3
Рівненська область	31,6	63,2	5,3	100,0	19	-27,3	-13,6	-54,5	-42,1	26,3	68,4	53,6
Сумська область	4,3	39,1	56,5	100,0	23	-37,0	-50,0	-48,1	0,0	-52,2	-52,2	-15,1
Тернопільська область	17,6	64,7	17,6	100,0	17	-36,8	5,3	-36,8	-17,6	0,0	17,6	36,8
Харківська область	14,1	18,8	67,2	100,0	64	-58,1	-31,1	-68,9	-43,8	-53,1	-9,4	5,0
Херсонська область	17,6	58,8	23,5	100,0	17	-71,4	-66,7	-81,0	-29,4	-5,9	23,5	65,5
Хмельницька область	0,0	56,5	43,5	100,0	23	-56,0	-50,0	-57,7	-34,8	-43,5	-8,7	12,5
Черкаська область	15,4	57,7	26,9	100,0	26	-37,5	-31,3	-56,7	-34,6	-11,5	23,1	26,0
Чернівецька область	41,7	50,0	8,3	100,0	12	-42,9	-7,1	-7,1	-50,0	33,3	83,3	76,2
Чернігівська область	13,0	43,5	43,5	100,0	23	-4,0	-44,0	-60,0	-9,1	-30,4	-21,3	-26,4



## Очікування респондентів щодо змін цін на споживчі товари та послуги в Україні в наступні 12 місяців

Підприємства	Зростають:								Σ	Кількість відповідей
	Зросте до 15%	від 15,1 до 20,0%	від 20,1 до 25,0%	від 25,1 до 30,0%	від 30,1 до 35,0%	від 35,1 до 40,0%	від 40,1% до 45,0%	від 45,1% та більше		
А	1	2	3	4	5	6	7	8	9	10
<b>Усього</b>	<b>15,4</b>	<b>21,7</b>	<b>17,0</b>	<b>16,8</b>	<b>12,0</b>	<b>5,6</b>	<b>1,9</b>	<b>9,6</b>	<b>100,0</b>	<b>843</b>
сільське господарство, лісове господарство та рибне господарство	18,4	19,3	15,8	16,7	13,2	7,0	1,8	7,9	100,0	114
добувна промисловість і розроблення кар'єрів	10,7	21,4	14,3	19,6	21,4	3,6	5,4	3,6	100,0	56
переробна промисловість	17,3	20,0	20,0	13,3	14,7	7,3	1,3	6,0	100,0	150
постачання електроенергії, газу, пари, водопостачання, каналізація, поводження з відходами	9,1	11,4	11,4	27,3	20,5	6,8	0,0	13,6	100,0	44
будівництво	2,9	28,6	17,1	28,6	8,6	5,7	0,0	8,6	100,0	35
оптова і роздрібна торгівля, ремонт автотранспортних засобів і мотоциклів	14,0	26,9	18,1	17,5	7,6	5,3	1,2	9,4	100,0	171
транспорт, складське господарство, поштова та кур'єрська діяльність, телекомунікації	14,3	26,4	15,4	14,3	9,9	5,5	1,1	13,2	100,0	91
інші	19,2	18,7	17,0	14,8	9,9	3,8	3,3	13,2	100,0	182
малі	16,4	23,4	15,8	15,8	11,6	4,3	2,1	10,6	100,0	329
середні	14,2	20,7	19,1	15,5	12,3	6,8	2,3	9,1	100,0	309
великі	15,6	20,5	15,6	20,5	12,2	5,9	1,0	8,8	100,0	205
здійснюють експортно-імпорتنі операції:										
лише експортні операції	17,9	26,2	13,1	8,3	14,3	9,5	0,0	10,7	100,0	84
лише імпорتنі операції	16,2	22,1	20,6	19,1	8,8	1,5	1,5	10,3	100,0	68
експортні та імпорتنі операції	21,1	18,6	18,6	13,2	14,7	5,4	1,0	7,4	100,0	204
не здійснюють	12,6	22,3	16,5	19,4	10,9	5,6	2,7	10,1	100,0	485
які в наступні 12 місяців очікують:										
збільшення обсягів реалізації	20,9	23,6	17,7	13,6	12,3	3,2	1,8	6,8	100,0	220
зменшення обсягів реалізації	11,5	16,4	14,5	21,2	10,9	7,3	1,8	16,4	100,0	165
прискорення зростання цін реалізації	13,6	22,4	18,0	17,2	11,3	5,4	1,7	10,5	100,0	523
які постійно стежать за діяльністю Національного банку України	13,5	21,2	15,9	15,9	12,9	4,1	3,5	12,9	100,0	170
Вінницька область	25,9	18,5	22,2	14,8	0,0	7,4	0,0	11,1	100,0	27
Волинська область	11,1	33,3	16,7	16,7	5,6	5,6	0,0	11,1	100,0	18
Дніпропетровська область	11,5	24,6	14,8	19,7	10,7	5,7	2,5	10,7	100,0	122
Житомирська область	9,1	27,3	27,3	18,2	13,6	0,0	0,0	4,5	100,0	22
Закарпатська область	21,1	36,8	10,5	10,5	5,3	0,0	0,0	15,8	100,0	19
Запорізька область	11,9	19,0	7,1	11,9	16,7	7,1	2,4	23,8	100,0	42
Івано-Франківська область	31,0	20,7	13,8	10,3	17,2	3,4	0,0	3,4	100,0	29
Київська область та м. Київ	21,9	21,2	15,8	18,5	12,3	4,1	0,0	6,2	100,0	146
Кіровоградська область	21,7	26,1	13,0	21,7	8,7	0,0	0,0	8,7	100,0	23
Львівська область	12,2	20,4	28,6	20,4	4,1	8,2	2,0	4,1	100,0	49
Миколаївська область	14,3	17,9	21,4	17,9	17,9	0,0	3,6	7,1	100,0	28
Одеська область	14,6	25,0	8,3	14,6	16,7	6,3	2,1	12,5	100,0	48
Полтавська область	4,3	17,4	19,6	19,6	17,4	8,7	0,0	13,0	100,0	46
Рівненська область	21,1	26,3	15,8	10,5	10,5	0,0	5,3	10,5	100,0	19
Сумська область	4,3	30,4	30,4	13,0	13,0	4,3	0,0	4,3	100,0	23
Тернопільська область	5,9	17,6	17,6	17,6	17,6	11,8	5,9	5,9	100,0	17
Харківська область	7,8	14,1	9,4	15,6	15,6	17,2	6,3	14,1	100,0	64
Херсонська область	11,8	11,8	23,5	29,4	5,9	5,9	5,9	5,9	100,0	17
Хмельницька область	17,4	21,7	39,1	0,0	8,7	0,0	4,3	8,7	100,0	23
Черкаська область	30,8	26,9	15,4	3,8	7,7	0,0	3,8	11,5	100,0	26
Чернівецька область	16,7	25,0	8,3	25,0	8,3	0,0	0,0	16,7	100,0	12
Чернігівська область	17,4	8,7	21,7	30,4	17,4	4,3	0,0	0,0	100,0	23



## Оцінка респондентами найбільш впливових факторів, які обумовили їх очікування щодо зростання цін на споживчі товари та послуги

Підприємства	Витрати на виробництво	Доходи населення	Соціальні видатки бюджету	Податкові зміни	Курс гривні до іноземних валют	% відповідей	
						Динаміка пропозиції (доступності) грошей в економіці	Ціни на світових ринках
A	1	2	3	4	5	6	7
<b>Усього</b>	<b>63,8</b>	<b>17,7</b>	<b>12,2</b>	<b>22,4</b>	<b>85,1</b>	<b>12,1</b>	<b>12,6</b>
сільське господарство, лісове господарство та рибне господарство	70,4	16,5	14,8	20,0	83,5	11,3	9,6
добувна промисловість і розроблення кар'єрів	64,9	15,8	8,8	28,1	82,5	5,3	14,0
переробна промисловість	76,2	15,9	8,6	14,6	89,4	12,6	11,9
постачання електроенергії, газу, пари, водопостачання, каналізація, поводження з відходами	76,1	15,2	2,2	17,4	84,8	4,3	21,7
будівництво	75,0	16,7	5,6	25,0	83,3	16,7	11,1
оптова і роздрібна торгівля, ремонт автотранспортних засобів і мотоциклів	50,8	15,3	11,9	24,9	85,3	14,1	13,6
транспорт, складське господарство, поштова та кур'єрська діяльність, телекомунікації	57,6	14,1	16,3	19,6	83,7	10,9	16,3
інші	59,2	25,5	16,8	28,3	84,2	14,1	9,8
малі	60,1	18,0	11,2	23,4	83,4	11,2	12,4
середні	62,0	17,9	12,1	24,3	85,0	14,4	11,5
великі	72,5	16,9	14,0	17,9	87,9	10,1	14,5
здійснюють експортно-імпорتنі операції:							
лише експортні операції	74,1	16,5	10,6	11,8	76,5	16,5	14,1
лише імпорتنі операції	58,0	20,3	5,8	29,0	91,3	11,6	21,7
експортні та імпорتنі операції	62,1	18,0	13,6	21,8	92,7	13,1	12,6
не здійснюють	63,5	17,5	12,9	23,4	82,5	11,1	11,1
які в наступні 12 місяців очікують:							
збільшення обсягів реалізації	62,2	19,1	12,9	23,1	81,8	12,4	12,4
зменшення обсягів реалізації	67,9	22,6	13,7	24,4	81,5	10,7	17,3
прискорення зростання цін реалізації	66,0	15,9	12,5	23,3	86,6	11,9	11,9
які постійно стежать за діяльністю Національного банку України	61,2	22,9	10,6	21,8	87,6	14,7	15,9
Вінницька область	53,6	17,9	17,9	28,6	85,7	17,9	28,6
Волинська область	83,3	16,7	11,1	11,1	72,2	11,1	11,1
Дніпропетровська область	64,8	15,6	9,8	23,8	84,4	11,5	13,1
Житомирська область	77,3	9,1	9,1	18,2	90,9	27,3	9,1
Закарпатська область	55,0	25,0	5,0	5,0	85,0	20,0	0,0
Запорізька область	73,8	7,1	16,7	16,7	88,1	21,4	11,9
Івано-Франківська область	63,3	13,3	6,7	20,0	93,3	10,0	16,7
Київська область та м. Київ	58,7	18,7	10,7	26,0	87,3	15,3	11,3
Кіровоградська область	87,0	39,1	8,7	8,7	78,3	0,0	13,0
Львівська область	42,0	18,0	34,0	32,0	90,0	6,0	10,0
Миколаївська область	64,3	25,0	7,1	25,0	89,3	7,1	14,3
Одеська область	68,6	15,7	5,9	17,6	82,4	13,7	17,6
Полтавська область	64,6	22,9	10,4	33,3	83,3	8,3	12,5
Рівненська область	63,2	31,6	15,8	15,8	73,7	5,3	26,3
Сумська область	34,8	17,4	26,1	34,8	87,0	13,0	4,3
Тернопільська область	82,4	29,4	11,8	17,6	82,4	11,8	11,8
Харківська область	64,1	10,9	17,2	25,0	81,3	15,6	15,6
Херсонська область	76,5	17,6	0,0	0,0	76,5	0,0	11,8
Хмельницька область	82,6	21,7	4,3	21,7	78,3	4,3	8,7
Черкаська область	67,9	17,9	3,6	17,9	82,1	7,1	10,7
Чернівецька область	75,0	16,7	8,3	8,3	91,7	0,0	8,3
Чернігівська область	52,2	8,7	17,4	21,7	95,7	13,0	0,0



## Очікування респондентів щодо змін обмінного курсу гривні до долара США в наступні 12 місяців

Підприємства	Подорожчання гривні	Залишиться без змін	Знецінення гривні	Σ	Кількість відповідей	Баланс відповідей					% відповідей		
						III кв. 2014 р.	IV кв. 2014 р.	I кв. 2015 р.	II кв. 2015 р.	III кв. 2015 р.	Зміна в п. п.:		
						6	7	8	9	10=3-1	11=10-9	12=10-6	
A	1	2	3	4=1+2+3	5	6	7	8	9	10=3-1	11=10-9	12=10-6	
<b>Усього</b>	<b>3,2</b>	<b>16,1</b>	<b>80,7</b>	<b>100,0</b>	<b>850</b>	<b>75,1</b>	<b>76,8</b>	<b>83,1</b>	<b>67,2</b>	<b>77,5</b>	<b>10,3</b>	<b>2,5</b>	
сільське господарство, лісове господарство та рибне господарство	5,2	10,4	84,3	100,0	115	71,1	82,5	84,2	67,0	79,1	12,2	8,0	
добувна промисловість і розроблення кар'єрів	1,8	21,1	77,2	100,0	57	81,8	84,4	92,7	64,7	75,4	10,7	-6,4	
переробна промисловість	4,0	12,6	83,4	100,0	151	67,8	76,9	83,2	66,5	79,5	13,0	11,7	
постачання електроенергії, газу, пари, водопостачання, каналізація, поводження з відходами	0,0	10,9	89,1	100,0	46	85,1	70,2	85,1	60,0	89,1	29,1	4,0	
будівництво	0,0	17,6	82,4	100,0	34	74,3	69,2	81,1	61,1	82,4	21,2	8,1	
оптова і роздрібна торгівля, ремонт автотранспортних засобів і мотоциклів	4,6	17,3	78,0	100,0	173	67,5	74,2	72,7	71,8	73,4	1,6	5,9	
транспорт, складське господарство, поштова та кур'єрська діяльність, телекомунікації	1,1	17,6	81,3	100,0	91	79,4	85,0	90,8	72,4	80,2	7,8	0,8	
інші	2,7	20,2	77,0	100,0	183	85,9	73,6	86,6	64,4	74,3	9,9	-11,6	
малі	4,2	19,0	76,8	100,0	332	73,1	73,3	81,8	65,7	72,6	6,8	-0,5	
середні	2,9	13,5	83,6	100,0	311	73,3	78,6	79,9	70,1	80,7	10,6	7,5	
великі	1,9	15,5	82,6	100,0	207	79,0	78,2	88,1	65,6	80,7	15,0	1,7	
здійснюють експортно-імпорتنі операції:													
лише експортні операції	2,4	17,6	80,0	100,0	85	71,0	84,4	82,5	67,5	77,6	10,1	6,7	
лише імпорتنі операції	4,3	11,6	84,1	100,0	69	72,9	77,3	82,8	61,2	79,7	18,5	6,8	
експортні та імпорتنі операції	3,4	16,0	80,6	100,0	206	70,2	74,3	83,2	71,6	77,2	5,5	7,0	
не здійснюють	3,1	16,6	80,3	100,0	488	77,8	76,8	83,1	66,1	77,3	11,1	-0,5	
які в наступні 12 місяців очікують:													
збільшення обсягів реалізації	3,1	18,8	78,1	100,0	224	69,2	64,8	77,4	60,9	75,0	14,1	5,8	
зменшення обсягів реалізації	1,2	9,1	89,6	100,0	164	82,9	88,9	86,1	80,5	88,4	7,9	5,5	
прискорення зростання цін реалізації	3,2	13,0	83,8	100,0	525	75,9	77,3	84,5	70,2	80,6	10,4	4,6	
які постійно стежать за діяльністю Національного банку України	3,5	12,4	84,1	100,0	170	75,7	73,9	85,0	67,2	80,6	13,4	4,8	
Вінницька область	3,6	14,3	82,1	100,0	28	65,7	54,1	78,0	55,6	78,6	23,0	12,9	
Волинська область	5,9	5,9	88,2	100,0	17	45,0	50,0	80,0	66,7	82,4	15,7	37,4	
Дніпропетровська область	3,3	18,2	78,5	100,0	121	75,0	70,5	80,0	63,3	75,2	11,9	0,2	
Житомирська область	4,5	4,5	90,9	100,0	22	91,7	76,0	88,0	68,2	86,4	18,2	-5,3	
Закарпатська область	5,0	20,0	75,0	100,0	20	52,2	100,0	91,3	95,0	70,0	-25,0	17,8	
Запорізька область	2,4	7,1	90,5	100,0	42	77,6	90,2	93,9	53,7	88,1	34,4	10,5	
Івано-Франківська область	3,3	10,0	86,7	100,0	30	87,9	93,9	100,0	72,4	83,3	10,9	-4,5	
Київська область та м. Київ	2,0	24,3	73,6	100,0	148	71,4	71,8	68,6	63,7	71,6	7,9	0,2	
Кіровоградська область	4,3	17,4	78,3	100,0	23	54,2	58,3	87,5	76,2	73,9	-2,3	19,7	
Львівська область	2,0	18,0	80,0	100,0	50	73,3	82,8	84,7	72,5	78,0	5,5	4,7	
Миколаївська область	10,7	10,7	78,6	100,0	28	96,6	89,7	100,0	92,3	67,9	-24,5	-28,7	
Одеська область	6,1	16,3	77,6	100,0	49	82,8	88,7	84,5	67,3	71,4	4,1	-11,3	
Полтавська область	0,0	12,8	87,2	100,0	47	73,6	73,5	81,1	52,2	87,2	35,1	13,6	
Рівненська область	0,0	21,1	78,9	100,0	19	77,3	68,2	72,7	84,2	78,9	-5,3	1,7	
Сумська область	0,0	13,0	87,0	100,0	23	88,9	77,8	92,6	37,5	87,0	49,5	-1,9	
Тернопільська область	0,0	5,9	94,1	100,0	17	47,4	84,2	89,5	82,4	94,1	11,8	46,7	
Харківська область	4,7	14,1	81,3	100,0	64	82,4	77,0	93,2	75,0	76,6	1,6	-5,9	
Херсонська область	0,0	17,6	82,4	100,0	17	71,4	100,0	85,7	64,7	82,4	17,6	10,9	
Хмельницька область	0,0	13,0	87,0	100,0	23	80,0	73,1	100,0	86,4	87,0	0,6	7,0	
Черкаська область	3,7	14,8	81,5	100,0	27	81,3	93,8	75,0	57,7	77,8	20,1	-3,5	
Чернівецька область	0,0	0,0	100,0	100,0	12	100,0	28,6	28,6	83,3	100,0	16,7	0,0	
Чернігівська область	8,7	26,1	65,2	100,0	23	60,0	84,0	84,0	68,2	56,5	-11,7	-3,5	



## Оцінка респондентами власної обізнаності з діяльністю Національного банку України

Підприємства	Стежу постійно	Час від часу відстежую	Не стежу зовсім	% відповідей	
				Σ	Кількість відповідей
A	1	2	3	4=1+2+3	5
<b>Усього</b>	<b>19,9</b>	<b>72,2</b>	<b>7,9</b>	<b>100,0</b>	<b>853</b>
сільське господарство, лісове господарство та рибне господарство	17,4	72,2	10,4	100,0	115
добувна промисловість і розроблення кар'єрів	28,6	66,1	5,4	100,0	56
переробна промисловість	25,2	68,9	6,0	100,0	151
постачання електроенергії, газу, пари, водопостачання, каналізація, поводження з відходами	33,3	62,2	4,4	100,0	45
будівництво	19,4	75,0	5,6	100,0	36
оптова і роздрібна торгівля, ремонт автотранспортних засобів і мотоциклів	16,0	72,6	11,4	100,0	175
транспорт, складське господарство, поштова та кур'єрська діяльність, телекомунікації	14,3	78,0	7,7	100,0	91
інші	17,9	75,5	6,5	100,0	184
малі	14,6	73,7	11,6	100,0	335
середні	20,5	71,8	7,7	100,0	312
великі	27,7	70,4	1,9	100,0	206
здійснюють експортно-імпорتنі операції:					
лише експортні операції	18,8	75,3	5,9	100,0	85
лише імпорتنі операції	24,6	69,6	5,8	100,0	69
експортні та імпорتنі операції	30,6	65,5	3,9	100,0	206
не здійснюють	15,1	74,7	10,2	100,0	491
які в наступні 12 місяців очікують:					
збільшення обсягів реалізації	24,1	66,1	9,8	100,0	224
зменшення обсягів реалізації	25,3	67,5	7,2	100,0	166
прискорення зростання цін реалізації	20,4	71,6	7,9	100,0	529
які постійно стежать за діяльністю Національного банку України	100,0	0,0	0,0	100,0	170
Вінницька область	14,8	74,1	11,1	100,0	27
Волинська область	11,1	83,3	5,6	100,0	18
Дніпропетровська область	24,0	66,1	9,9	100,0	121
Житомирська область	18,2	81,8	0,0	100,0	22
Закарпатська область	25,0	65,0	10,0	100,0	20
Запорізька область	28,6	69,0	2,4	100,0	42
Івано-Франківська область	16,7	80,0	3,3	100,0	30
Київська область та м. Київ	24,2	67,8	8,1	100,0	149
Кіровоградська область	13,0	69,6	17,4	100,0	23
Львівська область	20,0	74,0	6,0	100,0	50
Миколаївська область	7,1	75,0	17,9	100,0	28
Одеська область	22,0	66,0	12,0	100,0	50
Полтавська область	16,7	81,3	2,1	100,0	48
Рівненська область	5,3	89,5	5,3	100,0	19
Сумська область	4,3	87,0	8,7	100,0	23
Тернопільська область	23,5	64,7	11,8	100,0	17
Харківська область	18,8	78,1	3,1	100,0	64
Херсонська область	23,5	76,5	0,0	100,0	17
Хмельницька область	30,4	60,9	8,7	100,0	23
Черкаська область	18,5	70,4	11,1	100,0	27
Чернівецька область	16,7	83,3	0,0	100,0	12
Чернігівська область	13,0	69,6	17,4	100,0	23