



НАЦІОНАЛЬНИЙ БАНК УКРАЇНИ

Ділові очікування підприємств України

III квартал 2016 року

Надані результати є відображенням лише думки респондентів – керівників підприємств України в III кварталі 2016 року і не є прогнозами та оцінками Національного банку України



ЗМІСТ

Головне

Паспорт вибірки

Макроекономічні очікування

- [Економічна ситуація в Україні](#)
- [Інфляційні та курсові очікування](#)

Економічна активність підприємств

- [Стан справ на момент опитування](#)
- [Очікування щодо змін ділової активності в наступні 12 місяців](#)
- [Цінова політика та витрати підприємств](#)
- [Фінансові умови](#)

Додаткові матеріали – зведені таблиці за результатами опитування



Головне

Респонденти покращили очікування щодо економічної ситуації в Україні та перспектив розвитку своїх підприємств у наступні 12 місяців.

У наступні 12 місяців очікується продовження:

- зростання обсягів виробництва товарів та послуг в Україні: баланс очікувань підвищився до 5,4% (у II кварталі 2016 року – 2,1%);
- суттєвого уповільнення темпів зростання споживчих цін – до 13,8% (у II кварталі 2016 року – 18,9%);
- послаблення девальваційних процесів – середнє значення обмінного курсу гривні до долара США – 28,03 грн./дол. США (у II кварталі 2016 року – 28,66 грн./дол. США);
- пожвавлення ділової активності: індекс ділових очікувань зріс до 109,2%, (у II кварталі 2016 року – 108,5%). Зростання відбулося завдяки підвищенню оцінок респондентів щодо майбутніх інвестицій та кількості працівників на своїх підприємствах;
- зростання потреби в позикових коштах. Підприємства активніше планують брати банківські кредити.

Основними негативними чинниками розвитку підприємств залишаються нестабільна політична ситуація та занадто високі ціни на енергоносії.



Паспорт вибірки

НАЦІОНАЛЬНИЙ
БАНК
УКРАЇНИ

Розподіл респондентів за основним видом діяльності підприємств (за КВЕД), %

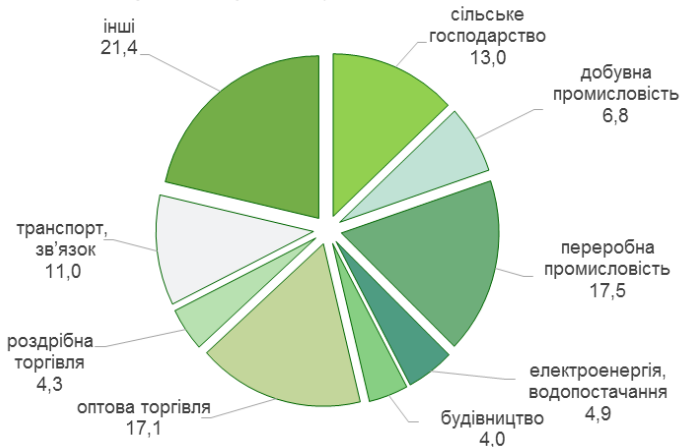

Розподіл респондентів за розміром підприємств за кількістю працівників, %

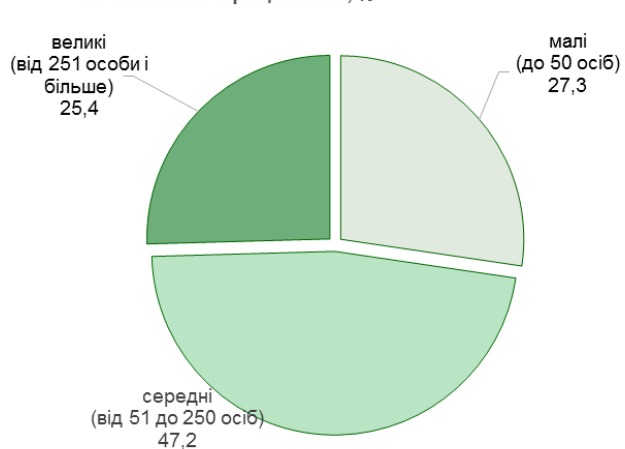

Розподіл респондентів за напрямом діяльності, %

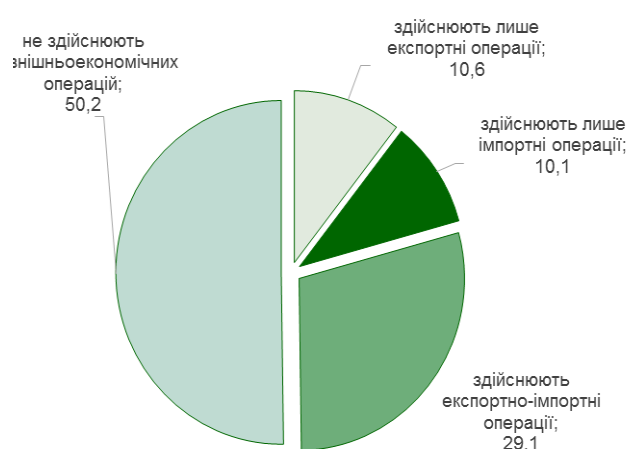

- Час проведення – 08 серпня – 07 вересня 2016 року.
- Опитано всього – 692 підприємства у 22 регіонах* України.
- Репрезентативно за основними видами та напрямками діяльності, розмірами підприємств за кількістю працівників.

* Без урахування тимчасово окупованої території Автономної Республіки Крим і м. Севастополя, а також Донецької і Луганської областей.



Макроекономічні очікування

- Економічна ситуація в Україні:

очікування покращилися



Очікується збільшення обсягів виробництва товарів та послуг в Україні в наступні 12 місяців (1)

Очікування щодо змін обсягів виробництва товарів і послуг в Україні в наступні 12 місяців за областями

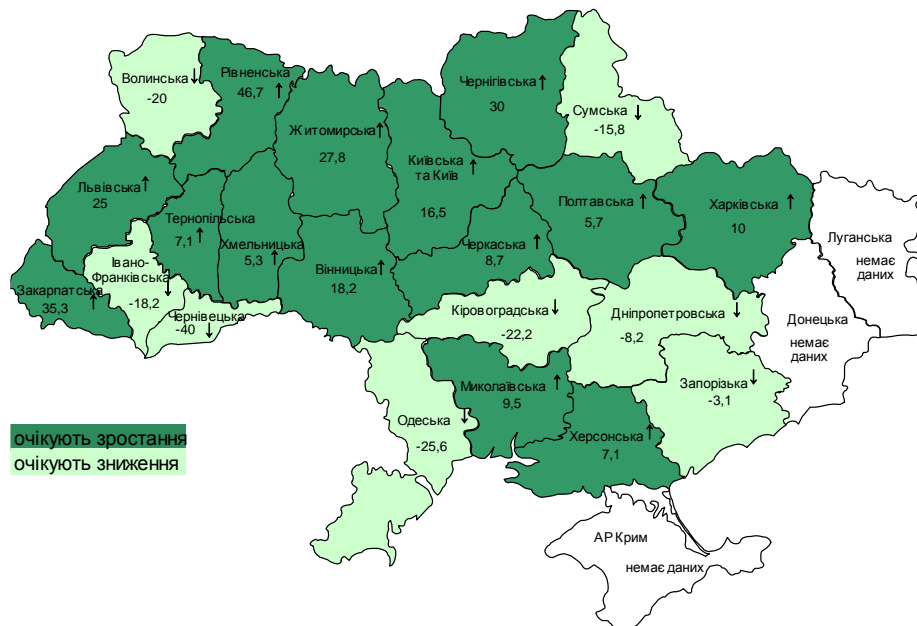

Динаміка очікувань щодо зміни обсягів виробництва товарів і послуг в Україні в наступні 12 місяців

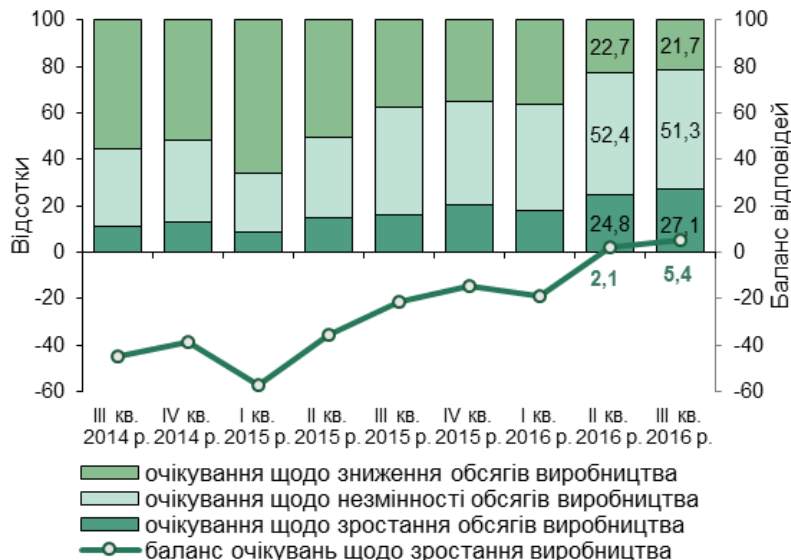

- Респонденти покращили свої очікування щодо збільшення обсягів виробництва товарів та послуг в Україні у наступні 12 місяців – баланс очікувань щодо випуску товарів і послуг в Україні підвищився до 5,4% (у II кварталі 2016 року – 2,1%).
- Покращилися очікування респондентів усіх основних видів економічної діяльності, крім добувної промисловості і сільського господарства.
- Частка респондентів, які очікують зменшення обсягів виробництва, знизилася до 21,7% – найнижчого значення за останні п'ять років (у II кварталі 2016 року – 22,7%).



Очікується збільшення обсягів виробництва товарів та послуг в Україні в наступні 12 місяців (2)

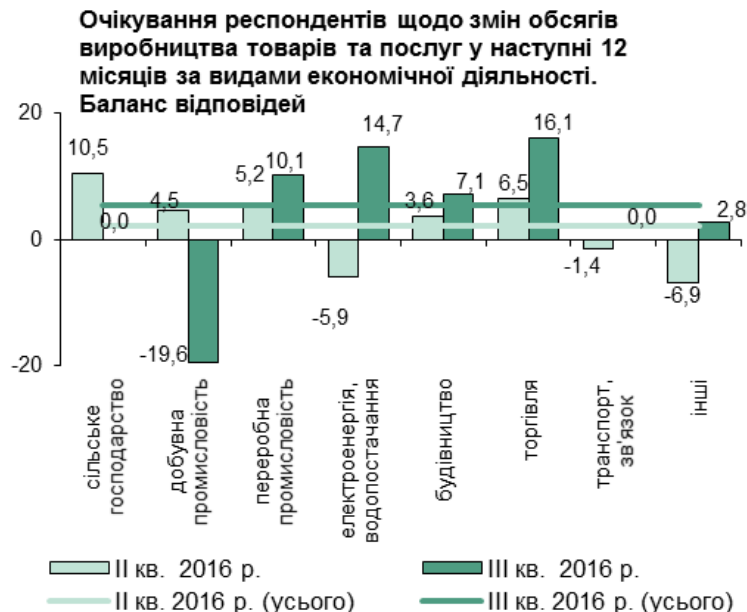

■ Зростання обсягів виробництва очікують респонденти:

- за видами економічної діяльності – підприємств торгівлі, енерго- та водопостачання, переробної промисловості, будівництва та інших видів економічної діяльності;
- за розміром – великих і середніх підприємств;
- за напрямом діяльності – підприємств, які здійснюють лише експортні операції, лише імпортні операції, експортні та імпортні операції, а також підприємств, що працюють лише на внутрішньому ринку;
- за регіонами – підприємств 14 регіонів України, найбільше – Рівненської і Закарпатської областей.

■ Зменшення обсягів виробництва прогнозують респонденти добувної промисловості, малих за розміром підприємств та підприємств 8 регіонів, найбільше – Чернівецької і Одеської областей.

(детальніше – [таблиця 13](#))



Макроекономічні очікування

- Інфляційні та курсові очікування:

інфляційні очікування суттєво знизилися (13,8% на наступні 12 місяців), що супроводжувалося послабленням девальваційних очікувань



Інфляційні очікування підприємств на наступні 12 місяців продовжили знижуватися прискореними темпами

Розподіл очікувань зростання споживчих цін у наступні 12 місяців. Відсоток відповідей

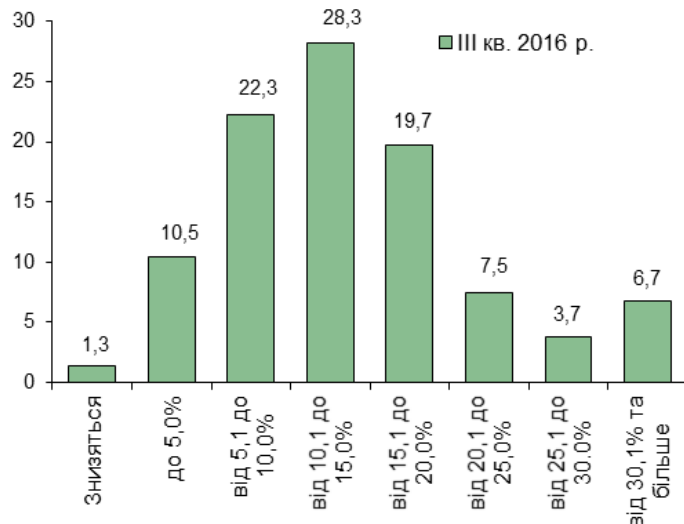

Очікуване зростання споживчих цін в Україні в наступні 12 місяців (у середньому по Україні, у відсотках)

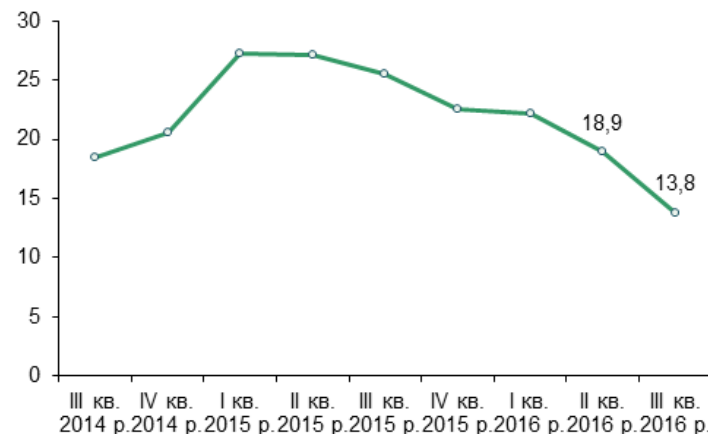

Джерело: розрахунки НБУ за результатами опитувань підприємств.

- Очікується зростання споживчих цін на **13,8%** (у II кварталі 2016 року – 18,9%).
- Більшість респондентів (61,1%) прогнозують, що зростання споживчих цін не перевищить 15%.

(таблиця 14)



Основні фактори впливу на зростання споживчих цін не змінилися, вплив курсового фактора підвищився



- Основними факторами впливу на зростання цін залишаються обмінний курс (81,8% відповідей) та витрати на виробництво (61,3%).
- Оцінки негативного впливу курсового фактору підвищилися – частка респондентів, які пов'язують зростання споживчих цін з обмінним курсом, збільшилася на 5,1 п. п. порівняно з попереднім кварталом.
- Найменше на індекс споживчих цін впливатимуть соціальні видатки бюджету (9,1% відповідей, зменшення на 4,1 п. п.) та динаміка пропозиції грошей в економіці (11,8%, збільшення на 1,1 п. п.).

[\(таблиця 15\)](#)



Девальваційні очікування дещо послабилися

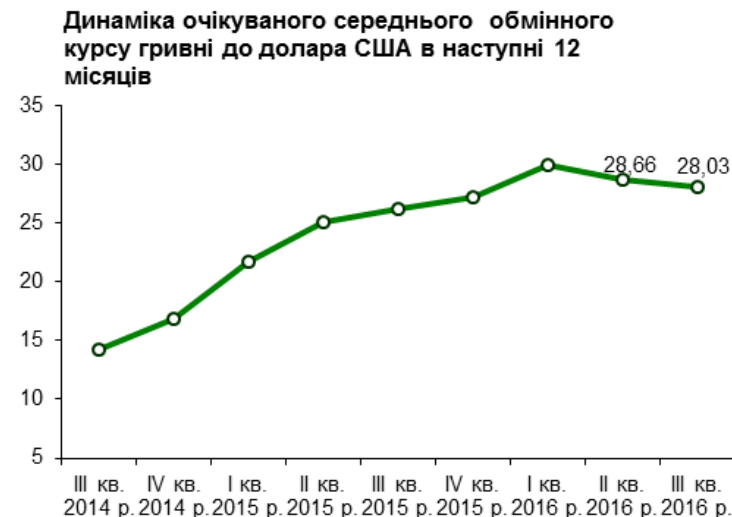
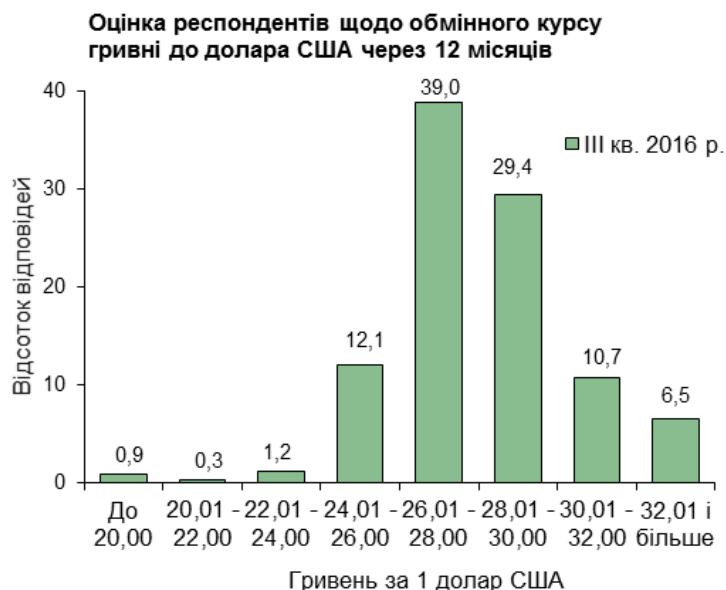

Розрахунок курсу скориговано з урахуванням відповідей на запитання щодо незмінності курсу

- Більшість респондентів (68,4%) прогнозують, що обмінний курс гривні до долара США в наступні 12 місяців буде в діапазоні 26 – 30 грн./дол. США (у II кварталі 2016 року – 59,7%).
- Середнє значення – **28,03 грн./дол. США** (у II кварталі – 28,66 грн./дол. США).

(таблиця 16)

У період проведення опитування середньозважений курс на міжбанківському валютному ринку в середньому становив 25,60 грн./дол. США. Щоденні коливання досягали 8% від середнього значення. Під час проведення опитування у II кварталі 2016 року середнє значення курсу становило 25,17 грн./дол. США, щоденні коливання курсу не перевищували 2%.



Економічна активність підприємств

- Стан справ на момент опитування:

респонденти позитивно оцінили поточний фінансово-економічний стан своїх підприємств і відзначили зменшення залишків готової продукції та ресурсів виробничих потужностей



Оцінки поточного фінансово-економічного стану підприємств покращилися

НАЦІОНАЛЬНИЙ
БАНК
УКРАЇНИ

Динаміка оцінок респондентів поточного фінансово-економічного стану своїх підприємств

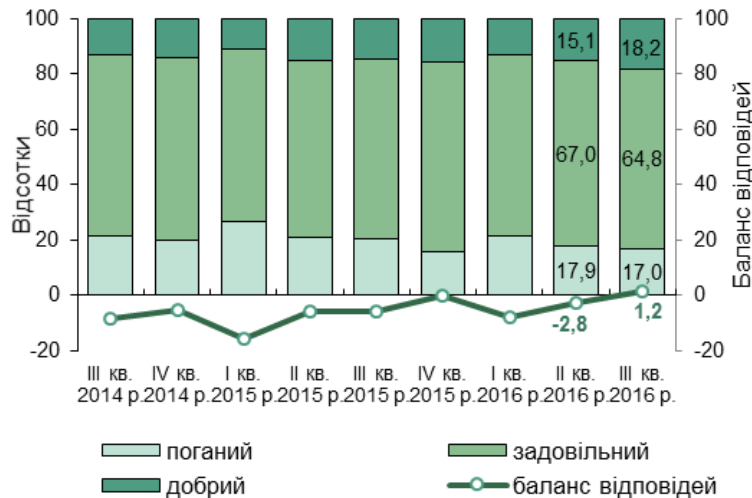

Оцінки респондентів поточного фінансово-економічного стану своїх підприємств за видами економічної діяльності. Баланс відповідей

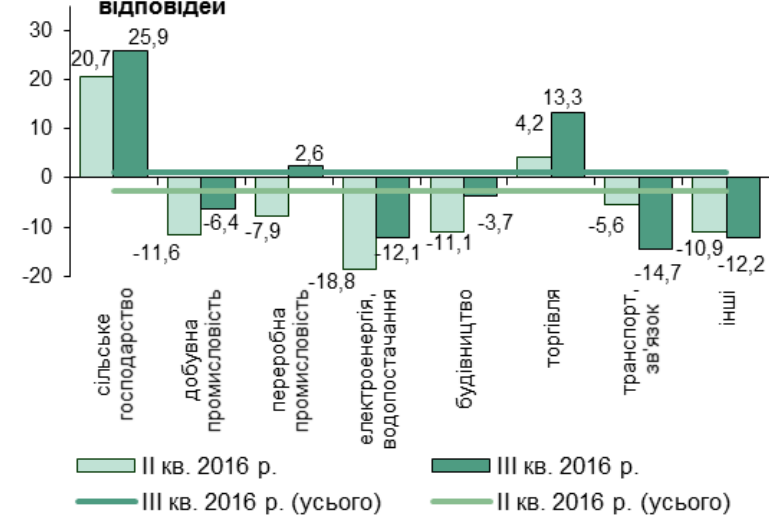

- Респонденти позитивно оцінили поточний фінансово-економічний стан своїх підприємств уперше за останні три роки (з IV кварталу 2013 року). Баланс відповідей підвищився до 1,2% (у II кварталі 2016 року – “мінус” 2,8%).
- Позитивно оцінили фінансово-економічний стан респонденти:
 - за видами економічної діяльності – підприємств сільського господарства, переробної промисловості і торгівлі;
 - за розміром – великих і середніх підприємств;
 - за напрямом діяльності – підприємств, що здійснюють експортно-імпортні операції;
 - за регіонами – підприємств 11 регіонів України, найвище – респонденти Рівненської, Кіровоградської і Волинської областей.
- Найнижчими є оцінки респондентів:
 - за видами економічної діяльності – підприємств транспорту та зв'язку;
 - за регіонами – підприємств Запорізької, Харківської та Херсонської областей.

(таблиця 2.1)



Рівень залишків готової продукції залишається нижчим від бажаного

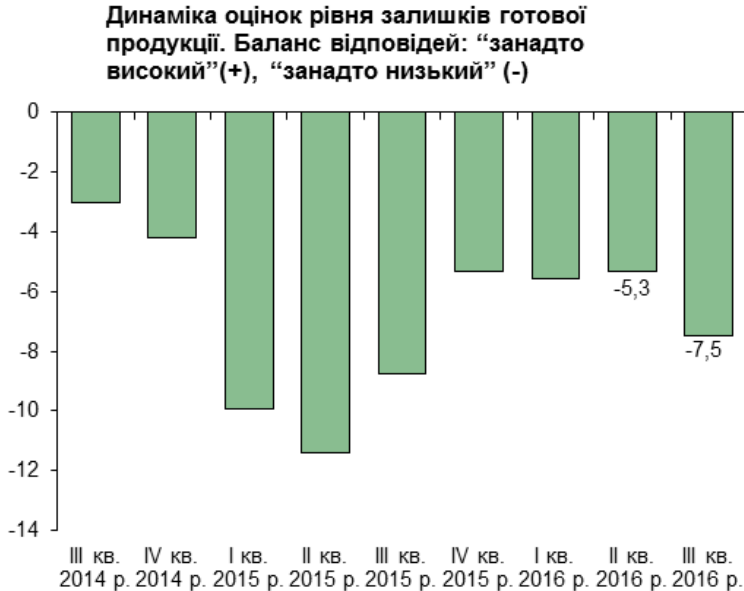

- Рівень залишків готової продукції респонденти оцінюють як нижчий від бажаного одинадцятий квартал поспіль. Негативний баланс оцінок збільшився порівняно з попереднім кварталом до “мінус” 7,5% (у II кварталі 2016 року – “мінус” 5,3%).
- Респонденти переробної промисловості підвищили оцінки і третій квартал поспіль оцінюють рівень залишків готової продукції як вищий від бажаного – баланс оцінок 7,4% (у II кварталі 2016 року – 2,8%).
- Порівняно з попереднім кварталом значно **знизилися оцінки** рівня запасів готової продукції керівників підприємств добувної промисловості. Такі оцінки корелюють з даними Державної служби статистики України щодо зменшення обсягів виробництва галузі у квітні – червні поточного року.

(таблиця 2.2)



Ресурси виробничих потужностей зменшилися

Поточна спроможність підприємств задовольнити неочікуване збільшення попиту. Відсоток відповідей

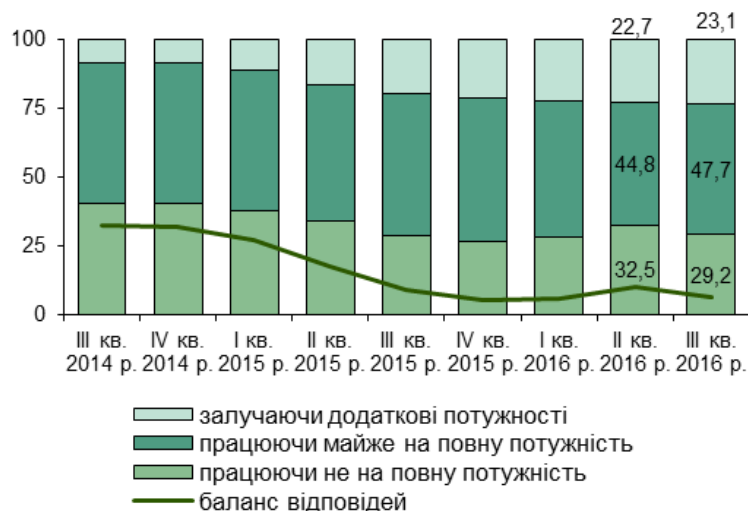

Спроможність підприємств задовольнити неочікуване збільшення попиту в III кварталі 2016 року за видами економічної діяльності. Відсоток відповідей



- Частка підприємств, які не потребують додаткових ресурсів у разі збільшення попиту, зменшилася до 76,9% (у II кварталі 2016 року – 77,3%).
- Баланс оцінок ресурсів виробничих потужностей знизився до 6,1% (у II кварталі 2016 року – 9,8%).
- Респонденти підприємств сільського господарства, будівництва та інших видів економічної діяльності продовжують відзначати брак вільних виробничих потужностей, що можна пояснити сезонними чинниками.
- Значні резерви виробничих потужностей у підприємств енерго- та водопостачання, переробної промисловості та добувної промисловості.

(таблиця 2.3)



Економічна активність підприємств

- **Очікування щодо змін ділової активності в наступні 12 місяців:**

**респонденти
активності**

очікують

пожвавлення

економічної



Респонденти продовжують прогнозувати зростання ділової активності



Джерело: розрахунки НБУ за результатами опитувань підприємств.

- **Індекс ділових очікувань (ІДО) підвищився до 109,2%** (у попередньому кварталі – 108,5%), що є найвищим значенням з I кварталу 2014 року.
- **Пожвавлення ділової активності очікують респонденти всіх видів економічної діяльності, крім будівництва.**
- **Найбільш оптимістичні прогнози, як і в попередньому кварталі, у підприємств торгівлі (ІДО – 118,0%), переробної промисловості (115,2%) та сільського господарства (108,0%).**

[\(таблиця 3\)](#)



Респонденти прогнозують покращення перспектив розвитку своїх підприємств за всіма основними параметрами ділової активності

ІДО підприємств України та його складові

Очікування респондентів у наступні 12 місяців щодо:	Баланси відповідей, %									Зміни в III кв. 2016 року порівняно з попереднім кварталом, п. п.
	III кв. 2014 р.	IV кв. 2014 р.	I кв. 2015 р.	II кв. 2015 р.	III кв. 2015 р.	IV кв. 2015 р.	I кв. 2016 р.	II кв. 2016 р.	III кв. 2016 р.	
фінансово-економічного стану	-5,7	-7,1	-21,5	-3,1	2,0	6,1	-0,9	12,1	10,4	-1,7
загальних обсягів реалізації продукції власного виробництва	-3,1	-1,5	-12,6	0,7	6,7	8,3	4,9	19,4	18,3	-1,2
інвестиційних видатків на проведення будівельних робіт	-10,4	-6,7	-18,0	-9,2	-3,1	1,0	-7,9	1,9	5,0	3,1
інвестиційних видатків на машини, обладнання та інвентар	-3,4	2,8	-12,5	-5,6	3,6	11,7	2,1	9,3	11,5	2,2
кількості працівників	-11,4	-6,9	-17,8	-10,2	-8,5	-7,0	-6,2	-0,1	0,9	1,0
ІДО, у %	93,2	96,1	83,5	94,5	100,2	104,0	98,4	108,5	109,2	0,7

- Підвищилися оцінки щодо майбутніх обсягів інвестицій та кількості працівників на своїх підприємствах.
- Найвищі оцінки респондентів – щодо зростання обсягів реалізації продукції та інвестиційних видатків на придбання машин, обладнання та інвентарю.



ІДО підвищився за оцінками респондентів переважної більшості регіонів

НАЦІОНАЛЬНИЙ
БАНК
УКРАЇНИ

Індекс ділових очікувань на наступні 12 місяців за областями, %

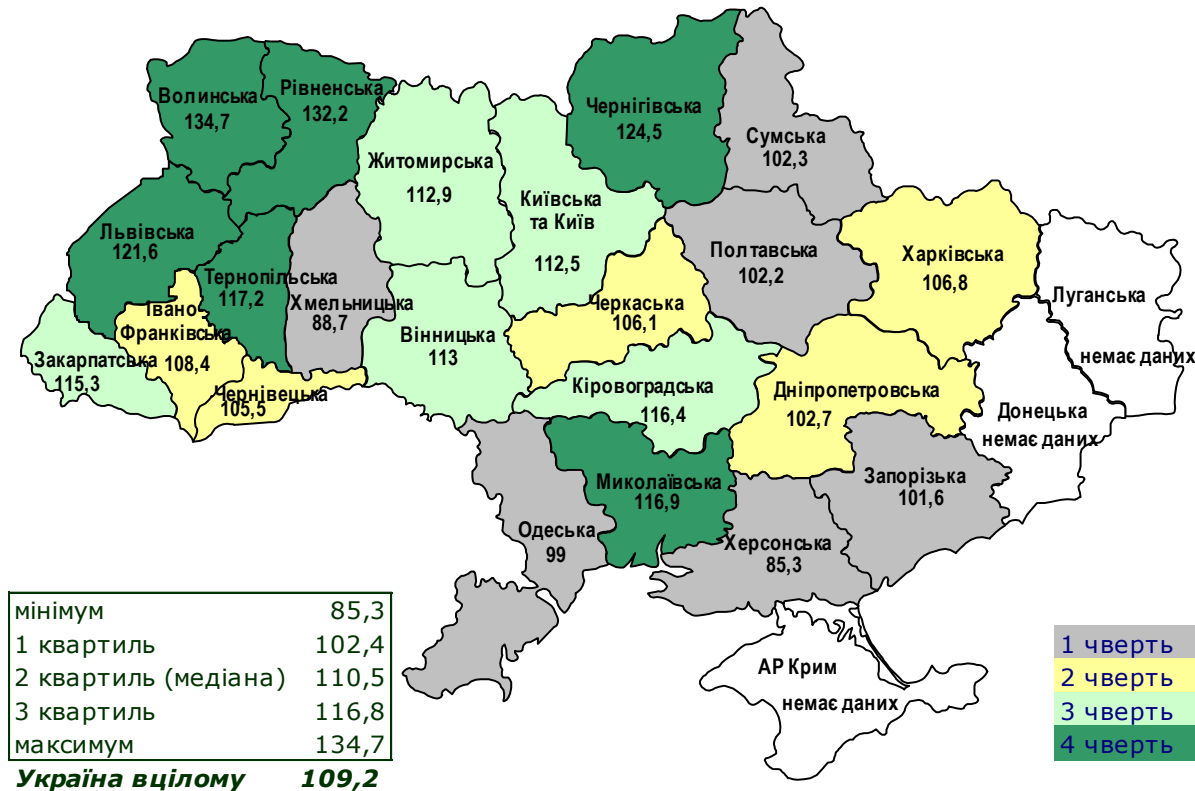

- Зростання економічної активності очікують респонденти в 19 регіонах України.
- Найвищі очікування, як і в попередньому кварталі, – у респондентів Волинської (ІДО – 134,7%) і Рівненської (132,2%) областей.
- Спад економічної активності своїх підприємств прогнозують лише респонденти Херсонської, Хмельницької і Одеської областей.



Респонденти очікують покращання фінансово-економічного стану підприємств

Динаміка очікувань щодо зміни фінансово-економічного стану підприємств у наступні 12 місяців.

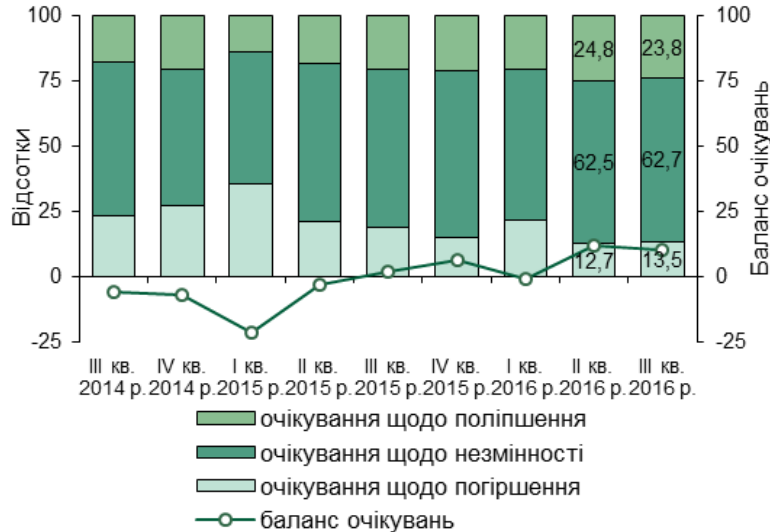

Очікування респондентів щодо фінансово-економічного стану своїх підприємств у наступні 12 місяців за видами економічної діяльності. Баланс відповідей

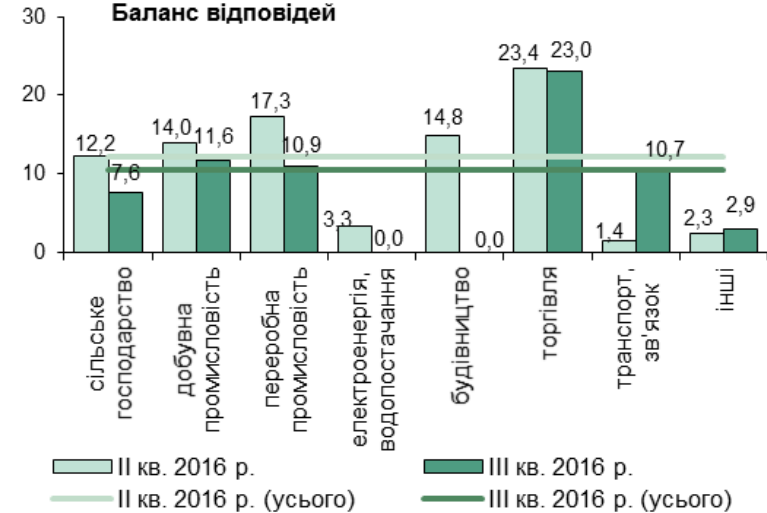

- Баланс очікувань становить 10,4% (у II кварталі 2016 року – 12,1%).
- Покращання фінансово-економічного стану очікують респонденти переважної більшості видів економічної діяльності.
- Найвищі очікування – у підприємств торгівлі (баланс відповідей 23,0%) і добувної промисловості (11,6%), найнижчі – у респондентів інших видів діяльності (2,9%).
- Не очікують змін фінансово-економічного стану респонденти підприємств енерго- та водопостачання і будівництва (баланси відповідей 0,0%).

(таблиця 3.1)



Респонденти впевнені у збільшенні обсягів реалізації продукції як загальних, так і на зовнішньому ринку

Динаміка очікувань щодо змін обсягів реалізації продукції в наступні 12 місяців. Баланс відповідей

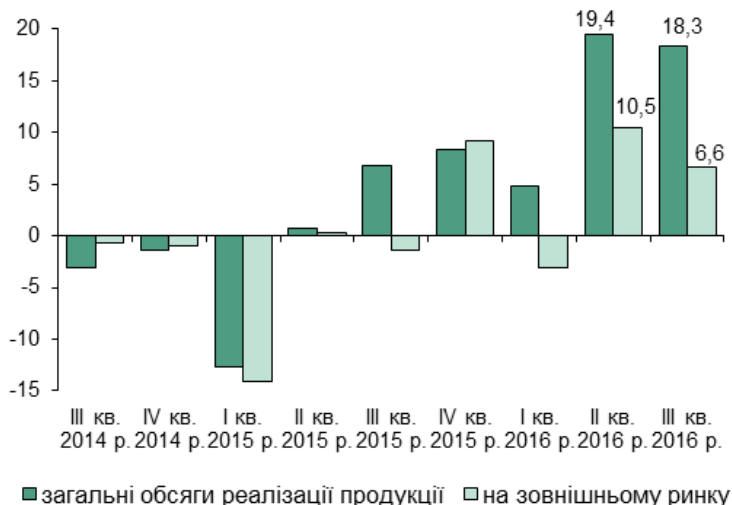

Очікування респондентів щодо змін загальних обсягів реалізації продукції в наступні 12 місяців за видами економічної діяльності. Баланс відповідей

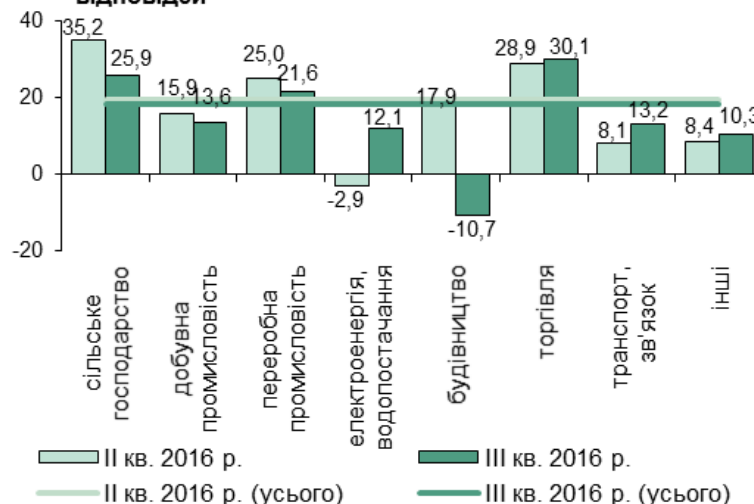

- Респонденти другий квартал поспіль високо оцінюють перспективи **зростання загальних обсягів реалізації продукції своїх підприємств**: баланс очікувань – 18,3% (у II кварталі 2016 року – 19,4%).
- **Найвищі оцінки** щодо зростання загальних обсягів реалізації у підприємств торгівлі (баланс відповідей – 30,1%). Підприємства будівництва прогнозують **зменшення загальних обсягів реалізації**.

[\(таблиця 3.2\)](#)

- **На зовнішньому ринку очікують збільшення обсягів реалізації продукції (послуг)** підприємства торгівлі, переробної і добувної промисловості та транспорту і зв'язку.

[\(таблиця 3.3\)](#)



Підвищилися очікування щодо обсягів майбутніх інвестицій (1)



- Респонденти підвищили оцінки щодо зростання видатків на машини, обладнання та інвентар у наступні 12 місяців: баланс відповідей 11,5% (у II кварталі 2016 року – 9,3%).

[\(таблиця 3.5\)](#)

- Суттєво збільшилися позитивні очікування щодо змін інвестиційних видатків на проведення будівельних робіт: баланс очікувань досяг найвищого рівня за останні три роки (з IV кварталу 2013 року) і становить 5,0% (у II кварталі 2016 року – 1,9%).

[\(таблиця 3.4\)](#)



Підвищилися очікування щодо обсягів майбутніх інвестицій (2)

Очікування респондентів щодо змін інвестиційних витратів на машини, обладнання та інвентар у наступні 12 місяців за видами економічної діяльності. Баланс відповідей

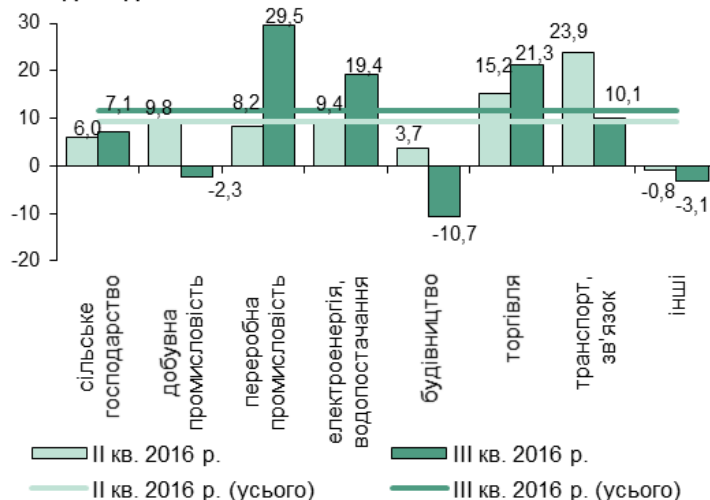

Очікування респондентів щодо змін інвестиційних витратів на виконання будівельних робіт у наступні 12 місяців за видами економічної діяльності. Баланс відповідей

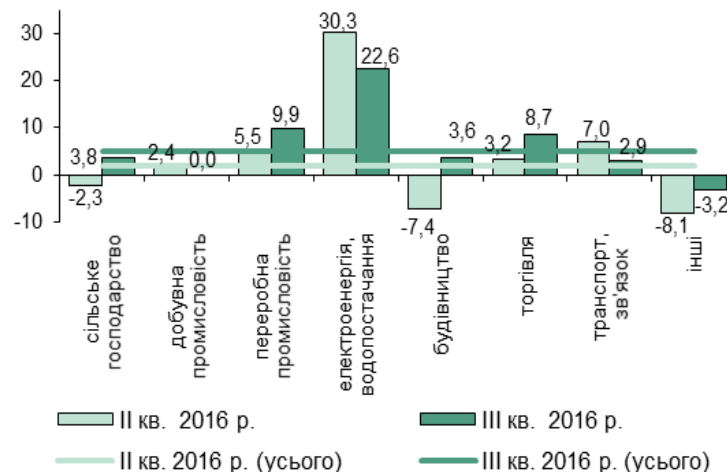

- Збільшення інвестиційних витратів на своїх підприємствах у наступні 12 місяців очікують респонденти більшості видів економічної діяльності.
- Збільшення обсягу інвестицій на машини, обладнання та інвентар найупевненіше прогнозують респонденти переробної промисловості і торгівлі (баланси очікувань 29,5% і 21,3% відповідно), на виконання будівельних робіт – підприємства енерго- та водопостачання (22,6%).
- Зменшення інвестиційних витратів на машини, обладнання та інвентар очікують підприємства будівництва, інших видів діяльності та добувної промисловості (баланси очікувань “мінус” 10,7%, “мінус” 3,1%, “мінус” 2,3% відповідно), на виконання будівельних робіт – лише підприємства інших видів діяльності (баланс очікувань “мінус” 3,2%).



Обсяги залучення іноземних інвестицій продовжать зростати

Динаміка очікувань підприємств щодо обсягів залучення іноземних інвестицій у наступні 12 місяців. Баланс відповідей

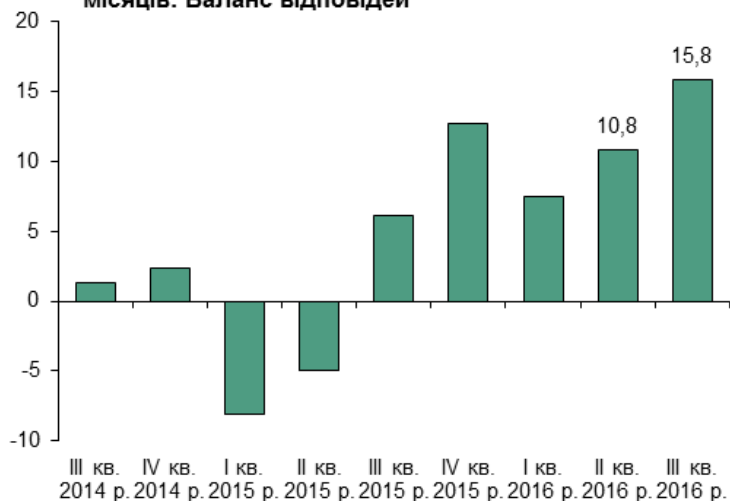

- **Очікується прискорення зростання обсягів іноземних інвестицій** – баланс очікувань підвищився до 15,8% (у II кварталі 2016 року – 10,8%).
- Частка респондентів, які в наступні 12 місяців залучатимуть іноземні інвестиції, становить 22,6% (у II кварталі 2016 року – 23,6%).
- Найупевненішими в збільшенні обсягу іноземних інвестицій залишаються респонденти підприємств енерго- та водопостачання. **Не очікують змін підприємства будівництва.**

(таблиці 3.6, 3.7)



Очікується збільшення кількості працівників

Динаміка очікувань респондентів щодо зміни кількості працівників у наступні 12 місяців. Баланс відповідей

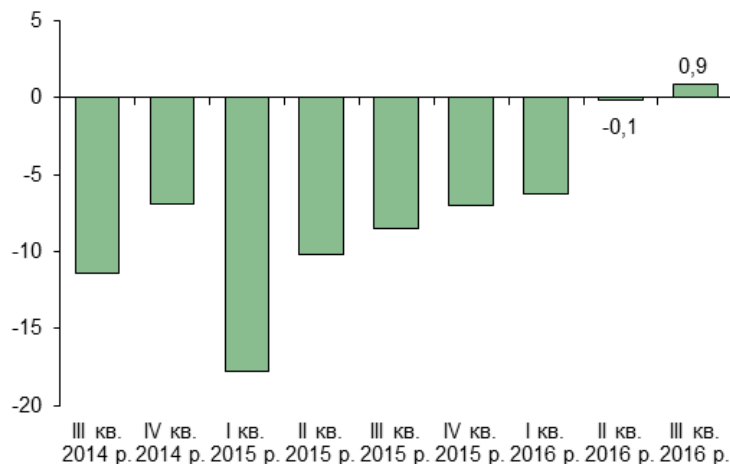

Очікування респондентів щодо зміни кількості працівників у наступні 12 місяців за видами економічної діяльності. Баланс відповідей

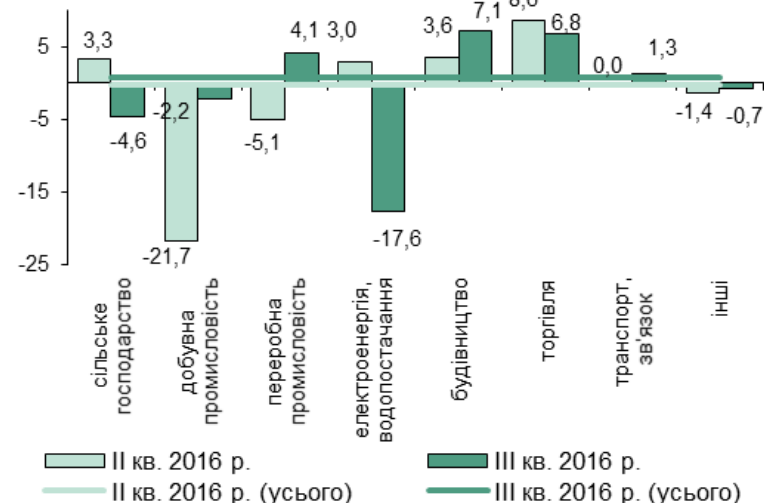

- **Респонденти покращили прогнози щодо зміни кількості працівників на своїх підприємствах і, уперше з I кварталу 2014 року, очікують збільшення.** Баланс очікувань становить 0,9% (у II кварталі 2016 року – “мінус” 0,1%).
- **Збільшення кількості працівників очікують респонденти підприємств будівництва, торгівлі, переробної промисловості і транспорту та зв'язку.**
- **За регіонами збільшення кількості працівників прогнозують респонденти 12 регіонів України.** Найвищі очікування, як і в попередньому кварталі, – у Рівненській (баланс відповідей 28,6%) та Волинській (20,0%) областях.
- **Зменшення кількості працівників найупевненіше прогнозують респонденти підприємств енергетика та водопостачання, за регіонами – підприємств Полтавської, Миколаївської і Черкаської областей.**

(таблиця 3.8)



Основні фактори впливу на спроможність підприємств нарощувати обсяги виробництва



- Знизилися оцінки негативного впливу переважної більшості факторів.
- Найвагомими чинниками, що обмежують спроможність підприємств збільшувати виробництво, респонденти продовжують уважати **нестабільну політичну ситуацію** (44,5% відповідей) і **занадто високі ціни на енергоносії** (42,9% відповідей).
- Частіше респонденти вказують лише на стримуючий вплив браку кваліфікованих працівників (16,6% відповідей, збільшення на 4,0 п. п.) та виробничих потужностей (13,4%, збільшення на 3,2 п. п.).

(таблиця 4)



Економічна активність підприємств

- Цінова політика та витрати підприємств:

очікується зростання відпускних цін на тлі прискореного зростання витрат на оплату праці найманих працівників



Прискориться зростання цін виробників

Динаміка очікувань щодо змін цін виробників у наступні 12 місяців. Баланс відповідей



Очікування респондентів щодо змін цін на товари (послуги), які продають підприємства, у наступні 12 місяців за видами економічної діяльності. Баланс відповідей

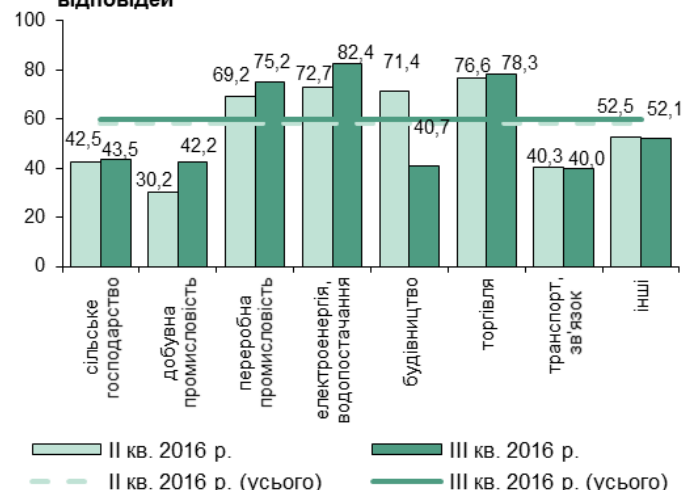

- Очікується **незначне прискорення зростання цін як на покупні товари і послуги, так і на продукцію власного виробництва**: баланси відповідей становили 88,1% та 59,7% (у II кварталі 2016 року – 85,9% та 58,3% відповідно).
- Очікування щодо зростання цін на покупну продукцію посилилися у респондентів переважної більшості видів економічної діяльності, найвищі, як і в попередньому кварталі, – у підприємств енергетика та водопостачання (баланс відповідей 97,1%), а також сільського господарства (95,3%). **Найнижчі** очікування щодо зростання цін на покупну продукцію у підприємств торгівлі (83,4%) та добувної промисловості (84,1%).
- Очікування щодо зростання цін на продукцію, що продають підприємства, посилилися в респондентів більшості видів економічної діяльності, найвищі – у підприємств енергетика та водопостачання (баланс відповідей 82,4%). Найбільше зросли оцінки респондентів добувної промисловості (баланс очікувань збільшився на 12,0 п. п. – до 42,2%). Уповільнення зростання вихідних цін прогнозують респонденти будівництва, інших видів діяльності та транспорту.

(таблиці 5.1, 5.2)



Фактори впливу на рівень вихідних цін виробників



- **Найбільше** на подорожчання продукції власного виробництва впливатимуть ціни на енергоносії (63,7% відповідей) і курс гривні до іноземних валют (59,7%). Порівняно з попереднім кварталом очікується посилення впливу цих факторів.
- Також посилиться вплив вартості трудових ресурсів (34,8% відповідей, збільшення на 3,5 п. п.).
- **Найменший** вплив на відпускні ціни респондентів, як і в попередньому кварталі, здійснюватимуть рівень процентної ставки за кредитами і ціни на світових ринках (10,8% і 12,3% відповідно).

(таблиця 6)



Зростання витрат на одиницю продукції продовжиться

Динаміка очікувань щодо динаміки витрат у наступні 12 місяців. Баланс відповідей

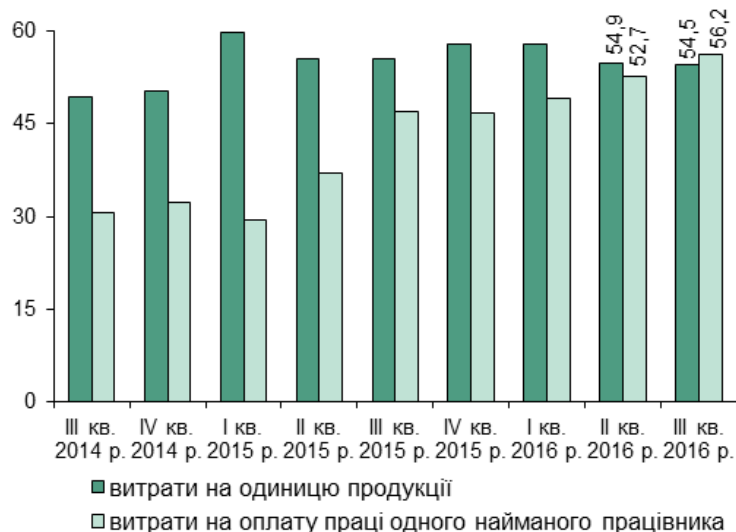

Очікування респондентів щодо змін витрат на одиницю продукції в наступні 12 місяців за видами економічної діяльності. Баланс відповідей

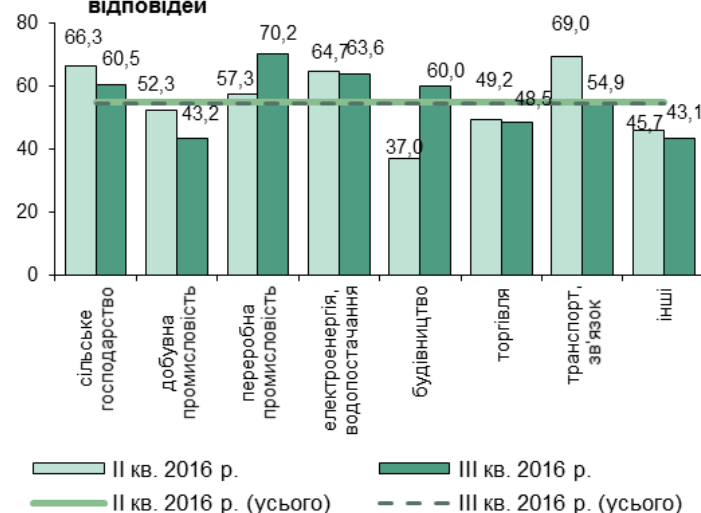

- **Очікування щодо зростання витрат на одиницю продукції дещо послабилися.** Баланс відповідей – 54,5% (у II кварталі 2016 року – 54,9%).
- **Найвищі очікування щодо зростання витрат на одиницю продукції:**
 - за видами економічної діяльності – у респондентів переробної промисловості (баланс відповідей – 70,2%);
 - за розміром – у великих підприємств (63,6%);
 - за напрямом діяльності – у підприємств, що здійснюють лише експортні операції (63,2%);
 - за регіонами – у підприємств Тернопільської та Хмельницької областей (81,8% та 75,0% відповідно).
- **Найнижчі:**
 - за видами економічної діяльності – у підприємств інших видів (баланс відповідей – 43,1%);
 - за розміром – у малих підприємств (38,2%);
 - за напрямом діяльності – у підприємств, що здійснюють лише імпортні операції (46,2%);
 - за регіонами – у підприємств Вінницької (33,3%) та Сумської (41,2%) областей.



Зростання витрат на оплату праці одного найманого працівника прискориться

Очікування респондентів щодо змін витрат на оплату праці одного найманого працівника в наступні 12 місяців за видами економічної діяльності. Баланс відповідей

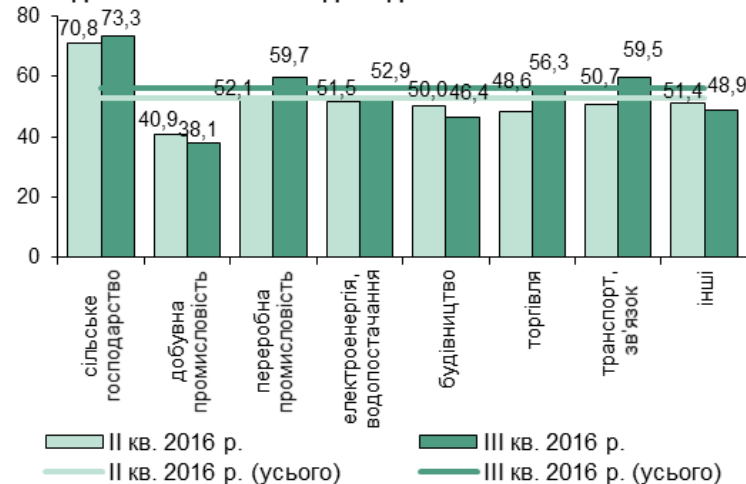

- Очікування щодо збільшення майбутніх витрат на оплату праці одного найманого працівника посилилися. Баланс відповідей – 56,2% (у II кварталі 2016 року – 52,7%).
- Найвищі очікування:
 - за видами економічної діяльності – у сільськогосподарських підприємств (баланс відповідей – 73,3%);
 - за розміром – у великих підприємств (61,1%);
 - за напрямом діяльності – у підприємств, що здійснюють лише експортні операції (63,2%);
 - за регіонами – у підприємств Чернігівської та Хмельницької областей (73,7% та 72,2% відповідно).
- Найнижчі:
 - за видами економічної діяльності – у підприємств добувної промисловості (баланс відповідей – 38,1%);
 - за розміром – у малих підприємств (47,8%);
 - за напрямом діяльності – у підприємств, що здійснюють лише імпорتنі операції (54,4%);
 - за регіонами – у підприємств Дніпропетровської та Сумської областей (34,5% та 42,1% відповідно).

(таблиця 3.10)



Економічна активність підприємств

- Фінансові умови:

потреба підприємств у позикових коштах продовжує зростати



Потреба респондентів у позикових коштах залишається

Динаміка очікувань респондентів щодо змін потреб у запозичених коштах для фінансування діяльності їх підприємств найближчим часом. Баланс відповідей

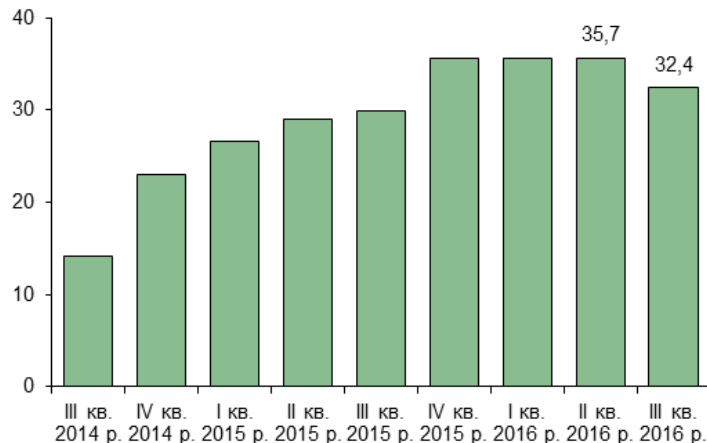

Очікування респондентів щодо змін потреб їх підприємств у запозичених коштах найближчим часом за видами економічної діяльності. Баланс відповідей

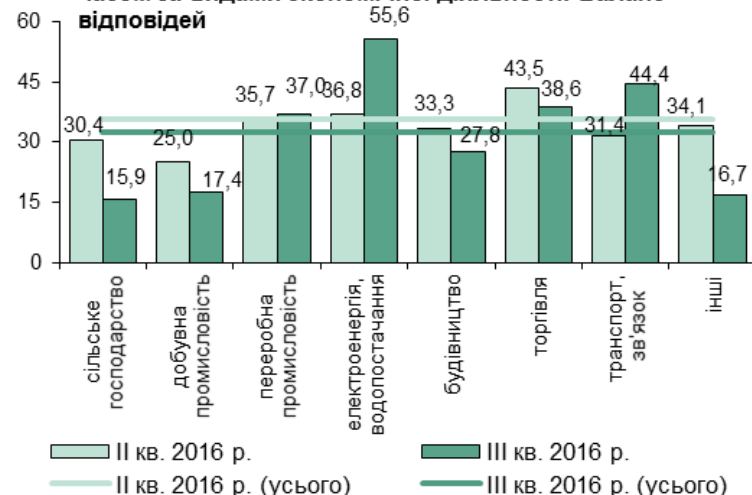

- **Респонденти продовжують очікувати зростання потреби в позикових коштах найближчим часом:** баланс відповідей – 32,4% (у II кварталі 2016 року – 35,7%).
- **Найбільша потреба** в запозиченнях:
 - за видами економічної діяльності – у підприємств енерго- та водопостачання (баланс відповідей – 55,6%);
 - за розміром – у середніх підприємств (34,2%);
 - за напрямом діяльності – у підприємств, що здійснюють лише експортні операції (40,5%);
 - за регіонами – у підприємств Чернівецької (66,7%) та Вінницької (63,6%) областей.
- **Найменшою є потреба:**
 - за видами економічної діяльності – у підприємств сільського господарства (баланс відповідей – 15,9%);
 - за розміром – у малих підприємств (28,9%);
 - за напрямом діяльності – у підприємств, що здійснюють експортні та імпорتنі операції (26,0%);
 - за регіонами – у підприємств Волинської, Кіровоградської і Херсонської областей, респонденти яких не очікують змін в обсягах потреби позикових коштів найближчим часом.



Збільшилася частка респондентів, які планують брати банківські кредити

НАЦІОНАЛЬНИЙ
БАНК
УКРАЇНИ

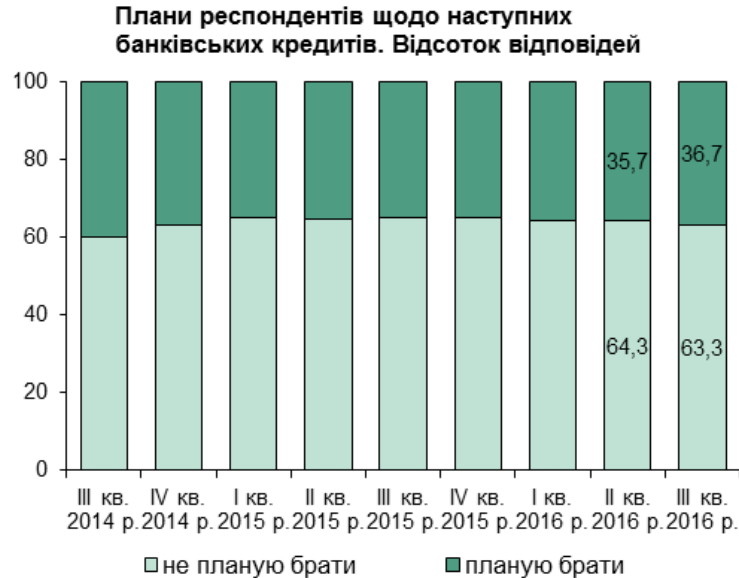

- Частка респондентів, які планують брати кредити, збільшилася до 36,7% (у II кварталі 2016 року – 35,7%).
 - Найбільше планують брати кредити:
 - за видами економічної діяльності – підприємства будівництва (53,6% відповідей);
 - за розміром – великі підприємства (45,6%);
 - за напрямом діяльності – підприємства, що здійснюють лише імпортні операції (49,3%);
 - за регіонами – підприємства Полтавської (58,8%) та Житомирської (56,3%) областей.
- [\(таблиця 10.1\)](#)
- Збільшилася частка респондентів, які збираються залучати кошти за кордоном (7,7% порівняно з 6,4% у попередньому кварталі). Це, переважно, підприємства добувної промисловості (24,4% відповідей) та енерго- та водопостачання (14,7%).



Переважна більшість респондентів планує брати кредити в національній валюті

НАЦІОНАЛЬНИЙ
БАНК
УКРАЇНИ

Плани респондентів щодо виду валют наступного кредиту. Відсоток відповідей

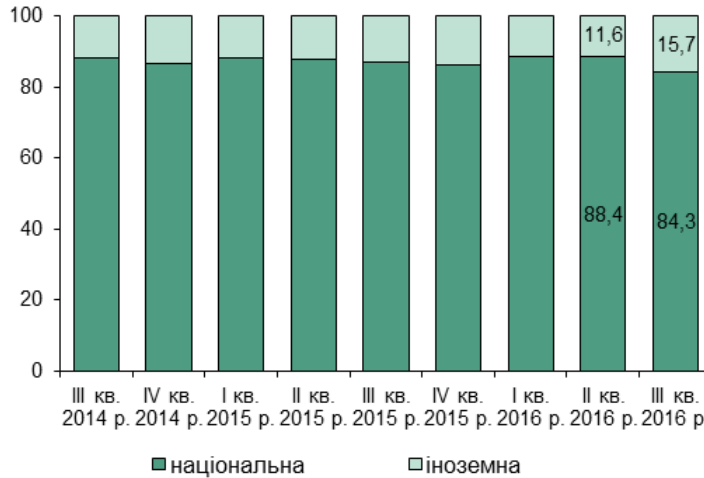

Плани респондентів у III кварталі 2016 року щодо виду валют наступного кредиту за видами економічної діяльності. Відсоток відповідей



- Частка респондентів, які планують брати кредити в національній валюті, зменшилася до 84,3% (у II кварталі 2016 року – 88,4%).
- Найбільше планують брати кредити в національній валюті:
 - за видами економічної діяльності – підприємства сільського господарства (100% респондентів);
 - за розміром – малі підприємства (91,2%);
 - за напрямом діяльності – підприємства, що не здійснюють експортно-імпортних операцій (94,0%);
 - за регіонами – підприємства Волинської, Закарпатської, Кіровоградської, Одеської, Рівненської, Сумської, Херсонської, Хмельницької та Чернівецької областей планують брати кредити лише в гривнях.
- В іноземній валюті найбільше планують брати кредити:
 - за видами економічної діяльності – підприємства переробної промисловості (32,1% відповідей);
 - за розміром – великі підприємства (24,4%);
 - за напрямом діяльності – підприємства, що здійснюють експортні та імпортні операції (27,9%);
 - за регіонами – підприємства Миколаївської (42,9%), Вінницької та Івано-Франківської областей (по 30,0%).

(таблиця 10.2)



Фактори впливу на прийняття рішення про відкладення залучення кредиту

Оцінка респондентами факторів, які можуть змусити підприємство уникати/відкласти використання кредитних послуг банків. Відсоток відповідей



- Вплив більшості факторів оцінено практично на рівні попереднього кварталу. Найчастіше перешкодою для залучення нових кредитів респонденти називають занадто високі ставки за кредитами (67,6% респондентів).
- Знизився вплив курсового фактора (30,3% відповідей, зменшення на 1,3 п. п.), найбільше – для підприємств торгівлі.
- Суттєві фактори впливу:
 - наявність інших джерел фінансування – для підприємств добувної промисловості та інших видів діяльності;
 - невпевненість у спроможності вчасно виконувати боргові зобов'язання – для підприємств транспорту і енерго- та водопостачання.

(таблиця 11)



Тривало зниження оцінок щодо посилення жорсткості умов доступу до банківських кредитів

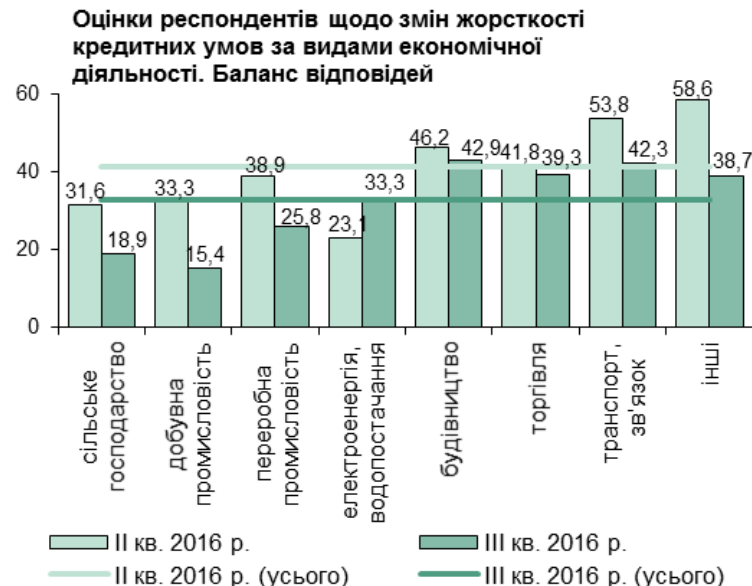
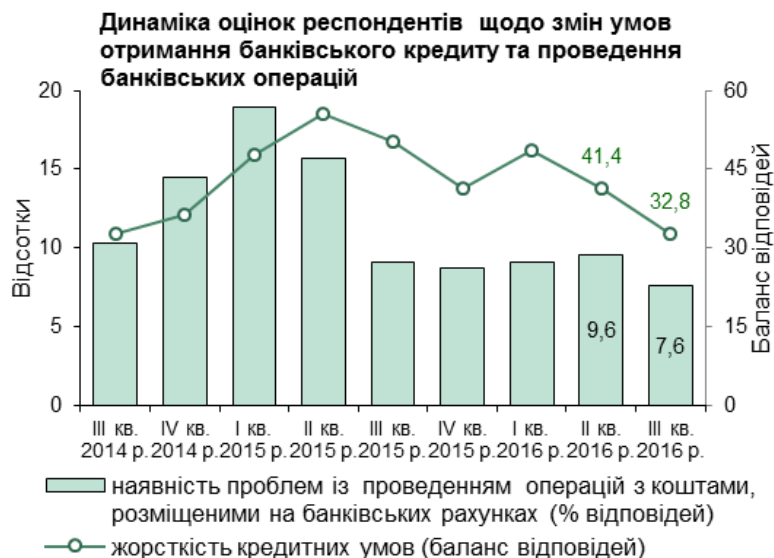

- **Баланс оцінок щодо посилення жорсткості кредитних умов знизився до 32,8%** (у попередньому кварталі – 41,4%).
- Зниження оцінок відбулось у респондентів усіх видів економічної діяльності, крім підприємств енерго- та водопостачання.
- Найнижчими є оцінки підприємств добувної промисловості (баланс відповідей – 15,4%).

[\(таблиця 9\)](#)

- **Частка респондентів, які відзначили, що не мають проблем із проведенням банківських операцій, збільшилася до 92,4%** (у II кварталі 2016 року – 90,4%).
- Найчастіше проблеми виникали у респондентів інших видів діяльності, а також переробної промисловості.

[\(таблиця 12\)](#)



Додаткові матеріали



Структура вибірки

Кількість підприємств, які взяли участь в опитуванні	692
---	------------

Серед них:

за розміром, %

27,3	малі
47,2	середні
25,4	великі

за видами економічної діяльності, %

13,0	сільське господарство, лісове господарство та рибне господарство
6,8	добувна промисловість і розроблення кар'єрів
17,5	переробна промисловість
4,9	постачання електроенергії, газу, пари, водопостачання, каналізація, поводження з відходами
4,0	будівництво
17,1	оптова торгівля
4,3	роздрібна торгівля, ремонт автотранспортних засобів і мотоциклів
11,0	транспорт, складське господарство, поштова та кур'єрська діяльність,
21,4	інші

за інтенсивністю зовнішніх зв'язків, %

49,8	здійснюють зовнішньоекономічні операції
10,6	здійснюють лише експортні операції
10,1	здійснюють лише імпорتنі операції
29,1	здійснюють експортно-імпорتنі операції
50,2	не здійснюють зовнішньоекономічних операцій

за фінансово-економічним станом на момент опитування, %

18,2	добрий
64,8	задовільний
17,0	поганий

Інше, %

90,8	респонденти вважають, що знайомі з діяльністю Національного банку України
19,4	із них стежать за діяльністю Національного банку України постійно



Розподіл респондентів за основним видом діяльності підприємств (за КВЕД)

Підприємства	% відповідей										
	Сільське господарство, лісове господарство та рибне господарство	Добувна промисловість і розроблення кар'єрів	Переробна промисловість	Постачання електроенергії, газу, пари, водопостачання, каналізація, поводження з відходами	Будівництво	Оптова торгівля	Роздрібна торгівля, ремонт автотранспортних засобів і мотоциклів	Транспорт, складське господарство, поштова та кур'єрська діяльність, телекомунікації	Інші	Σ	Кількість відповідей
A	1	2	3	4	5	6	7	8	9	10	11
Усього	13,0	6,8	17,5	4,9	4,0	17,1	4,3	11,0	21,4	100,0	692
сільське господарство, лісове господарство та рибне господарство	100,0	0,0	0,0	0,0	0,0	0,0	0,0	0,0	0,0	100,0	90
добувна промисловість і розроблення кар'єрів	0,0	100,0	0,0	0,0	0,0	0,0	0,0	0,0	0,0	100,0	47
переробна промисловість	0,0	0,0	100,0	0,0	0,0	0,0	0,0	0,0	0,0	100,0	121
постачання електроенергії, газу, пари, водопостачання, каналізація, поводження з відходами	0,0	0,0	0,0	100,0	0,0	0,0	0,0	0,0	0,0	100,0	34
будівництво	0,0	0,0	0,0	0,0	100,0	0,0	0,0	0,0	0,0	100,0	28
оптова і роздрібна торгівля, ремонт автотранспортних засобів і мотоциклів	0,0	0,0	0,0	0,0	0,0	79,7	20,3	0,0	0,0	100,0	148
транспорт, складське господарство, поштова та кур'єрська діяльність, телекомунікації	0,0	0,0	0,0	0,0	0,0	0,0	0,0	100,0	0,0	100,0	76
інші	0,0	0,0	0,0	0,0	0,0	0,0	0,0	0,0	100,0	100,0	148
малі	6,4	9,6	7,4	1,6	4,3	25,5	3,7	11,2	30,3	100,0	188
середні	18,5	4,6	12,6	3,4	4,6	17,5	4,9	10,5	23,4	100,0	325
великі	9,7	8,0	37,1	11,4	2,9	6,3	4,0	12,0	8,6	100,0	175
здійснюють експортно-імпорتنі операції:											
лише експортні операції	19,4	5,6	23,6	0,0	0,0	9,7	0,0	13,9	27,8	100,0	72
лише імпорتنі операції	7,2	10,1	13,0	0,0	4,3	44,9	5,8	1,4	13,0	100,0	69
експортні та імпорتنі операції	7,6	5,6	38,4	1,0	2,0	18,7	1,5	11,6	13,6	100,0	198
не здійснюють	15,8	7,3	5,6	9,4	5,8	12,3	6,7	11,4	25,7	100,0	342
які в наступні 12 місяців очікують:											
збільшення обсягів реалізації	16,0	4,6	19,2	5,5	1,4	21,9	5,5	9,1	16,9	100,0	219
зменшення обсягів реалізації	13,5	4,2	17,7	8,3	6,3	13,5	3,1	10,4	22,9	100,0	96
прискорення зростання цін реалізації	10,8	4,8	21,1	6,7	3,1	20,8	6,0	7,9	18,9	100,0	418
які постійно стежать за діяльністю Національного банку України	5,3	6,0	21,8	6,0	1,5	22,6	3,0	11,3	22,6	100,0	133
Вінницька область	27,3	0,0	13,6	4,5	4,5	13,6	0,0	13,6	22,7	100,0	22
Волинська область	20,0	0,0	20,0	0,0	6,7	13,3	6,7	13,3	20,0	100,0	15
Дніпропетровська область	5,3	25,3	21,1	4,2	2,1	17,9	0,0	8,4	15,8	100,0	95
Житомирська область	22,2	11,1	16,7	5,6	5,6	0,0	16,7	5,6	16,7	100,0	18
Закарпатська область	16,7	0,0	27,8	0,0	5,6	22,2	0,0	16,7	11,1	100,0	18
Запорізька область	9,1	3,0	39,4	9,1	3,0	12,1	3,0	9,1	12,1	100,0	33
Івано-Франківська область	13,6	9,1	13,6	13,6	9,1	18,2	0,0	9,1	13,6	100,0	22
Київська область та м. Київ	3,3	0,0	9,8	2,4	5,7	33,3	4,1	9,8	31,7	100,0	123
Кіровоградська область	27,8	5,6	16,7	5,6	0,0	16,7	0,0	11,1	16,7	100,0	18
Львівська область	11,4	9,1	11,4	4,5	2,3	13,6	11,4	13,6	22,7	100,0	44
Миколаївська область	19,0	0,0	23,8	9,5	4,8	19,0	0,0	14,3	9,5	100,0	21
Одеська область	7,5	0,0	12,5	2,5	5,0	17,5	2,5	25,0	27,5	100,0	40
Полтавська область	14,3	20,0	25,7	2,9	2,9	2,9	8,6	11,4	11,4	100,0	35
Рівненська область	20,0	0,0	13,3	13,3	6,7	13,3	0,0	6,7	26,7	100,0	15
Сумська область	15,8	10,5	15,8	5,3	0,0	10,5	15,8	10,5	15,8	100,0	19
Тернопільська область	28,6	0,0	14,3	0,0	0,0	14,3	0,0	14,3	28,6	100,0	14
Харківська область	9,6	3,8	17,3	7,7	5,8	15,4	3,8	9,6	26,9	100,0	52
Херсонська область	28,6	0,0	14,3	7,1	0,0	7,1	7,1	7,1	28,6	100,0	14
Хмельницька область	25,0	0,0	20,0	5,0	5,0	15,0	0,0	10,0	20,0	100,0	20
Черкаська область	21,7	0,0	21,7	8,7	4,3	8,7	8,7	8,7	17,4	100,0	23
Чернівецька область	27,3	0,0	9,1	0,0	9,1	0,0	18,2	9,1	27,3	100,0	11
Чернігівська область	25,0	10,0	20,0	5,0	0,0	10,0	5,0	5,0	20,0	100,0	20



Оцінка респондентів поточного фінансово-економічного стану своїх підприємств

Підприємства	Добрий	Задовільний	Поганий	Σ	Кількість відповідей	Баланс відповідей					% відповідей	
						III кв. 2015 р.	IV кв. 2015 р.	I кв. 2016 р.	II кв. 2016 р.	III кв. 2016 р.	Зміна в п. п.:	
						6	7	8	9	10=1-3	11=10-9	12=10-6
A	1	2	3	4=1+2+3	5	6	7	8	9	10=1-3	11=10-9	12=10-6
Усього	18,2	64,8	17,0	100,0	665	-5,7	-0,2	-8,1	-2,8	1,2	4,0	6,9
сільське господарство, лісове господарство та рибне господарство	31,8	62,4	5,9	100,0	85	21,9	24,3	20,4	20,7	25,9	5,2	4,0
добувна промисловість і розроблення кар'єрів	6,4	80,9	12,8	100,0	47	-19,3	-16,7	-26,4	-11,6	-6,4	5,2	12,9
переробна промисловість	21,6	59,5	19,0	100,0	116	-5,3	-7,3	-11,5	-7,9	2,6	10,5	7,9
постачання електроенергії, газу, пари, водопостачання, каналізація, поводження з відходами	18,2	51,5	30,3	100,0	33	-26,7	-14,0	-23,8	-18,8	-12,1	6,6	14,5
будівництво	14,8	66,7	18,5	100,0	27	-13,9	-13,9	-14,3	-11,1	-3,7	7,4	10,2
оптова і роздрібна торгівля, ремонт автотранспортних засобів і мотоциклів	24,5	64,3	11,2	100,0	143	-7,0	2,9	-8,1	4,2	13,3	9,1	20,3
транспорт, складське господарство, поштова та кур'єрська діяльність, телекомунікації	8,0	69,3	22,7	100,0	75	-6,7	-7,7	-19,3	-5,6	-14,7	-9,1	-8,0
інші	10,8	66,2	23,0	100,0	139	-10,4	2,2	-7,6	-10,9	-12,2	-1,3	-1,8
малі	14,3	68,7	17,0	100,0	182	-17,6	-10,2	-17,3	-13,1	-2,7	10,3	14,8
середні	18,9	63,2	17,9	100,0	307	2,9	2,8	-2,8	0,7	1,0	0,3	-1,9
великі	19,8	64,5	15,7	100,0	172	0,5	7,4	-7,5	1,8	4,1	2,3	3,6
здійснюють експортно-імпорتنі операції:												
лише експортні операції	18,8	71,0	10,1	100,0	69	8,4	15,0	0,0	21,4	8,7	-12,7	0,3
лише імпорتنі операції	25,4	62,7	11,9	100,0	67	-10,4	1,6	-10,2	0,0	13,4	13,4	23,9
експортні та імпорتنі операції	24,1	62,8	13,1	100,0	191	0,0	7,0	-4,0	0,0	11,0	11,0	11,0
не здійснюють	13,1	65,5	21,3	100,0	328	-10,0	-6,2	-11,3	-8,8	-8,2	0,6	1,8
які в наступні 12 місяців очікують:												
збільшення обсягів реалізації	30,3	59,7	10,0	100,0	211	14,3	22,3	15,2	12,4	20,4	8,0	6,1
зменшення обсягів реалізації	8,5	52,1	39,4	100,0	94	-34,1	-31,3	-32,3	-30,2	-30,9	-0,6	3,3
прискорення зростання цін реалізації	19,0	64,4	16,5	100,0	405	-3,2	3,3	-5,0	-0,5	2,5	3,0	5,7
які постійно стежать за діяльністю												
Національного банку України	20,5	64,6	15,0	100,0	127	4,1	2,5	-3,8	4,7	5,5	0,8	1,4
Вінницька область	23,8	61,9	14,3	100,0	21	18,5	15,4	20,8	0,0	9,5	9,5	-9,0
Волинська область	26,7	66,7	6,7	100,0	15	5,6	-5,6	-15,0	-18,8	20,0	38,8	14,4
Дніпропетровська область	8,6	73,1	18,3	100,0	93	-24,8	-14,2	-23,3	-12,1	-9,7	2,4	15,1
Житомирська область	22,2	61,1	16,7	100,0	18	27,3	13,6	-4,8	0,0	5,6	5,6	-21,7
Закарпатська область	23,5	64,7	11,8	100,0	17	-5,6	-4,8	21,1	-12,5	11,8	24,3	17,3
Запорізька область	9,1	54,5	36,4	100,0	33	-14,3	-25,0	-23,7	-22,6	-27,3	-4,7	-13,0
Івано-Франківська область	4,8	85,7	9,5	100,0	21	7,1	13,3	6,9	14,3	-4,8	-19,0	-11,9
Київська область та м. Київ	21,4	66,7	12,0	100,0	117	-14,3	-5,4	-11,1	1,7	9,4	7,7	23,7
Кіровоградська область	38,9	55,6	5,6	100,0	18	-8,7	0,0	0,0	11,8	33,3	21,6	42,0
Львівська область	31,0	66,7	2,4	100,0	42	22,0	25,5	4,1	5,4	28,6	23,2	6,6
Миколаївська область	15,8	63,2	21,1	100,0	19	0,0	30,8	-4,2	0,0	-5,3	-5,3	-5,3
Одеська область	15,8	60,5	23,7	100,0	38	-7,8	3,8	-11,4	-7,3	-7,9	-0,6	-0,1
Полтавська область	14,7	64,7	20,6	100,0	34	2,1	-15,9	-17,1	0,0	-5,9	-5,9	-8,0
Рівненська область	50,0	50,0	0,0	100,0	12	21,1	15,8	-9,5	12,5	50,0	37,5	28,9
Сумська область	22,2	50,0	27,8	100,0	18	-30,4	-4,3	-10,0	-17,6	-5,6	12,1	24,9
Тернопільська область	28,6	57,1	14,3	100,0	14	35,3	29,4	-5,6	15,4	14,3	-1,1	-21,0
Харківська область	8,0	68,0	24,0	100,0	50	-17,2	-10,8	-7,7	-12,2	-16,0	-3,8	1,2
Херсонська область	7,7	69,2	23,1	100,0	13	-5,9	0,0	-6,7	14,3	-15,4	-29,7	-9,5
Хмельницька область	30,0	50,0	20,0	100,0	20	26,1	17,4	9,1	22,7	10,0	-12,7	-16,1
Черкаська область	13,6	59,1	27,3	100,0	22	-14,3	-8,0	-11,5	-13,6	-13,6	0,0	0,6
Чернівецька область	9,1	72,7	18,2	100,0	11	25,0	16,7	8,3	10,0	-9,1	-19,1	-34,1
Чернігівська область	21,1	63,2	15,8	100,0	19	-26,1	18,2	-4,3	-5,6	5,3	10,8	31,4



Оцінка респондентів поточного рівня залишків готової продукції власного виробництва порівняно з бажаним

Підприємства	Занадто високий	Занадто низький	Нормальний	Σ	Кількість відповідей	Баланс відповідей					% відповідей		
											Зміна в п. п.:		
						III кв. 2015 р.	IV кв. 2015 р.	I кв. 2016 р.	II кв. 2016 р.	III кв. 2016 р.	II кв. 2016 р.	III кв. 2015 р.	
А	1	2	3	4=1+2+3	5	6	7	8	9	10=1-2	11=10-9	12=10-6	
Усього	9,3	16,8	73,8	100,0	321	-8,8	-5,3	-5,6	-5,3	-7,5	-2,1	1,3	
сільське господарство, лісове господарство та рибне господарство	3,9	14,5	81,6	100,0	76	-9,8	-4,0	-11,5	-15,0	-10,5	4,5	-0,7	
добувна промисловість і розроблення кар'єрів	3,6	25,0	71,4	100,0	28	-9,1	-7,7	2,6	-3,4	-21,4	-18,0	-12,3	
переробна промисловість	18,5	11,1	70,4	100,0	108	-4,4	-7,5	3,3	2,8	7,4	4,6	11,8	
постачання електроенергії, газу, пари, водопостачання, каналізація, поводження з відходами	0,0	0,0	100,0	100,0	2	-25,0	-33,3	-40,0	-25,0	0,0	25,0	25,0	
будівництво	27,3	27,3	45,5	100,0	11	0,0	12,5	30,8	-18,2	0,0	18,2	0,0	
оптова і роздрібна торгівля, ремонт автотранспортних засобів і мотоциклів	3,2	19,0	77,8	100,0	63	-8,5	-3,6	-16,0	3,5	-15,9	-19,4	-7,4	
транспорт, складське господарство, поштова та кур'єрська діяльність, телекомунікації	0,0	27,3	72,7	100,0	11	-42,9	0,0	-33,3	-14,3	-27,3	-13,0	15,6	
інші	4,5	27,3	68,2	100,0	22	-21,4	-3,3	-18,8	-20,8	-22,7	-1,9	-1,3	
малі	5,2	24,1	70,7	100,0	58	-22,0	-11,6	-12,5	-8,2	-19,0	-10,8	3,1	
середні	7,4	18,8	73,8	100,0	149	-7,7	-5,2	-12,0	-9,4	-11,4	-2,0	-3,7	
великі	14,4	10,8	74,8	100,0	111	3,1	-0,9	7,4	1,9	3,6	1,7	0,5	
здійснюють експортно-імпорتنі операції:													
?лише експортні операції	10,5	13,2	76,3	100,0	38	-11,7	-13,6	-18,4	-14,3	-2,6	11,7	9,0	
?лише імпорتنі операції	2,9	14,7	82,4	100,0	34	-25,0	4,3	0,0	-14,3	-11,8	2,5	13,2	
?експортні та імпорتنі операції	10,9	13,2	76,0	100,0	129	-1,4	-3,6	4,5	0,0	-2,3	-2,3	-0,9	
?не здійснюють	9,5	23,3	67,2	100,0	116	-10,3	-6,0	-10,3	-6,3	-13,8	-7,5	-3,5	
які в наступні 12 місяців очікують:													
?збільшення обсягів реалізації	5,9	12,6	81,5	100,0	119	-11,3	-1,8	-0,9	-7,4	-6,7	0,7	4,6	
?зменшення обсягів реалізації	18,4	34,2	47,4	100,0	38	0,0	-5,6	-2,8	2,8	-15,8	-18,6	-15,8	
?прискорення зростання цін реалізації	10,7	15,2	74,1	100,0	197	-7,8	-5,0	-6,1	0,0	-4,6	-4,6	3,2	
які постійно стежать за діяльністю Національного банку України	5,5	7,3	87,3	100,0	55	-11,8	-10,1	-4,3	8,2	-1,8	-10,0	10,0	
Вінницька область	10,0	30,0	60,0	100,0	10	0,0	-7,7	15,4	0,0	-20,0	-20,0	-20,0	
Волинська область	0,0	0,0	100,0	100,0	6	25,0	0,0	10,0	-25,0	0,0	25,0	-25,0	
Дніпропетровська область	12,2	19,5	68,3	100,0	41	-12,9	-11,7	-15,4	-8,7	-7,3	1,4	5,6	
Житомирська область	7,7	23,1	69,2	100,0	13	-10,0	0,0	-16,7	0,0	-15,4	-15,4	-5,4	
Закарпатська область	0,0	0,0	100,0	100,0	9	0,0	-28,6	0,0	11,1	0,0	-11,1	0,0	
Запорізька область	5,9	29,4	64,7	100,0	17	-13,0	-26,1	-3,7	0,0	-23,5	-23,5	-10,5	
Івано-Франківська область	0,0	14,3	85,7	100,0	7	-50,0	-18,2	12,5	9,1	-14,3	-23,4	35,7	
Київська область та м. Київ	8,9	13,3	77,8	100,0	45	-10,6	-4,4	2,6	-2,6	-4,4	-1,9	6,2	
Кіровоградська область	0,0	44,4	55,6	100,0	9	-18,2	-8,3	-22,2	0,0	-44,4	-44,4	-26,3	
Львівська область	0,0	11,8	88,2	100,0	17	4,3	0,0	-16,7	-5,6	-11,8	-6,2	-16,1	
Миколаївська область	18,2	9,1	72,7	100,0	11	-14,3	-6,7	-6,7	0,0	9,1	9,1	23,4	
Одеська область	14,3	14,3	71,4	100,0	14	0,0	-29,4	-21,4	-23,1	0,0	23,1	0,0	
Полтавська область	10,5	5,3	84,2	100,0	19	8,6	3,8	16,0	4,8	5,3	0,5	-3,3	
Рівненська область	0,0	11,1	88,9	100,0	9	0,0	11,1	12,5	-11,1	-11,1	0,0	-11,1	
Сумська область	30,0	10,0	60,0	100,0	10	-15,4	0,0	20,0	-14,3	20,0	34,3	35,4	
Тернопільська область	0,0	14,3	85,7	100,0	7	-12,5	0,0	-10,0	-42,9	-14,3	28,6	-1,8	
Харківська область	3,6	17,9	78,6	100,0	28	-5,7	15,6	-3,6	-8,0	-14,3	-6,3	-8,6	
Херсонська область	50,0	0,0	50,0	100,0	6	-41,7	0,0	-9,1	0,0	50,0	50,0	91,7	
Хмельницька область	18,8	18,8	62,5	100,0	16	0,0	0,0	-27,3	0,0	0,0	0,0	0,0	
Черкаська область	18,2	27,3	54,5	100,0	11	-13,3	6,7	-12,5	-30,8	-9,1	21,7	4,2	
Чернівецька область	0,0	25,0	75,0	100,0	4	0,0	-25,0	-50,0	-20,0	-25,0	-5,0	-25,0	
Чернігівська область	0,0	25,0	75,0	100,0	12	-15,4	0,0	-9,1	27,3	-25,0	-52,3	-9,6	



Оцінка респондентів поточної спроможності їх підприємств задовольнити неочікуване збільшення попиту

Підприємства	% відповідей			
	Працюючи не на повну потужність	Працюючи майже на повну потужність	Залучаючи додаткові потужності	Σ
A	1	2	3	4=1+2+3
Усього	29,2	47,7	23,1	100,0
сільське господарство, лісове господарство та рибне господарство	12,2	53,7	34,1	100,0
добувна промисловість і розроблення кар'єрів	38,1	47,6	14,3	100,0
переробна промисловість	35,8	52,5	11,7	100,0
постачання електроенергії, газу, пари, водопостачання, каналізація, поводження з відходами	44,8	44,8	10,3	100,0
будівництво	30,8	26,9	42,3	100,0
оптова і роздрібна торгівля, ремонт автотранспортних засобів і мотоциклів	35,0	46,4	18,6	100,0
транспорт, складське господарство, поштова та кур'єрська діяльність, телекомунікації	33,3	37,7	29,0	100,0
інші	19,1	50,7	30,1	100,0
малі	34,3	44,0	21,7	100,0
середні	23,7	49,5	26,8	100,0
великі	33,3	48,2	18,5	100,0
здійснюють експортно-імпортні операції:				
?лише експортні операції	23,2	52,2	24,6	100,0
?лише імпортні операції	23,4	56,3	20,3	100,0
?експортні та імпортні операції	30,5	51,1	18,4	100,0
?не здійснюють	30,8	43,2	26,0	100,0
які в наступні 12 місяців очікують:				
?збільшення обсягів реалізації	20,6	49,0	30,4	100,0
?зменшення обсягів реалізації	48,4	39,6	12,1	100,0
?прискорення зростання цін реалізації	28,2	48,0	23,9	100,0
які постійно стежать за діяльністю Національного банку України	31,7	50,8	17,5	100,0
Вінницька область	9,1	54,5	36,4	100,0
Волинська область	28,6	50,0	21,4	100,0
Дніпропетровська область	48,8	44,0	7,1	100,0
Житомирська область	23,5	47,1	29,4	100,0
Закарпатська область	37,5	37,5	25,0	100,0
Запорізька область	21,9	59,4	18,8	100,0
Івано-Франківська область	19,0	57,1	23,8	100,0
Київська область та м. Київ	31,1	43,7	25,2	100,0
Кіровоградська область	17,6	41,2	41,2	100,0
Львівська область	30,0	42,5	27,5	100,0
Миколаївська область	33,3	57,1	9,5	100,0
Одеська область	32,4	45,9	21,6	100,0
Полтавська область	38,2	41,2	20,6	100,0
Рівненська область	14,3	42,9	42,9	100,0
Сумська область	12,5	62,5	25,0	100,0
Тернопільська область	9,1	63,6	27,3	100,0
Харківська область	29,8	51,1	19,1	100,0
Херсонська область	21,4	35,7	42,9	100,0
Хмельницька область	31,6	47,4	21,1	100,0
Черкаська область	18,2	50,0	31,8	100,0
Чернівецька область	11,1	55,6	33,3	100,0
Чернігівська область	16,7	55,6	27,8	100,0



Індекс ділових очікувань на наступні 12 місяців

Підприємства	III кв. 2015 р.	IV кв. 2015 р.	I кв. 2016 р.	II кв. 2016 р.	III кв. 2016 р.	Зміна в п. п. до:	
						II кв. 2016 р.	III кв. 2015 р.
A	1	2	3	4	5	6=5-4	7=5-1
Усього	100,2	104,0	98,4	108,5	109,2	0,7	9,1
сільське господарство, лісове господарство та рибне господарство	111,4	114,6	100,9	110,9	108,0	-2,9	-3,4
добувна промисловість і розроблення кар'єрів	100,0	96,3	90,4	104,1	104,2	0,1	4,1
переробна промисловість	96,0	100,7	99,8	110,2	115,2	5,0	19,2
постачання електроенергії, газу, пари, водопостачання, каналізація, поводження з відходами	89,0	106,8	94,9	108,6	107,3	-1,3	18,3
будівництво	99,8	101,2	97,2	106,5	97,9	-8,7	-2,0
оптова і роздрібна торгівля, ремонт автотранспортних засобів і мотоциклів	102,4	106,7	100,7	115,8	118,0	2,2	15,6
транспорт, складське господарство, поштова та кур'єрська діяльність, телекомунікації	99,4	97,9	97,3	108,1	107,6	-0,5	8,2
інші	97,5	103,0	97,3	100,1	101,3	1,2	3,7
малі	97,5	95,4	100,1	104,3	105,1	0,7	7,6
середні	100,4	108,6	97,9	109,8	109,5	-0,3	9,1
великі	103,7	106,6	96,6	110,9	113,0	2,0	9,3
здійснюють експортно-імпорتنі операції:							
лише експортні операції	96,2	109,3	95,4	102,9	106,1	3,2	10,0
лише імпорتنі операції	106,8	108,9	99,6	119,7	125,4	5,7	18,6
експортні та імпорتنі операції	102,3	107,2	99,4	113,6	113,2	-0,4	10,9
не здійснюють	99,1	101,1	98,7	105,0	104,3	-0,7	5,2
які в наступні 12 місяців очікують:							
збільшення обсягів реалізації	146,3	151,8	147,6	149,3	149,8	0,5	3,6
зменшення обсягів реалізації	45,0	52,1	48,0	45,8	48,7	2,9	3,7
прискорення зростання цін реалізації	101,5	109,1	103,5	113,0	115,1	2,0	13,6
які постійно стежать за діяльністю Національного банку України	104,1	110,2	101,4	109,1	110,6	1,5	6,5
Вінницька область	106,9	107,6	113,2	104,8	113,0	8,2	6,1
Волинська область	96,7	113,7	117,7	126,2	134,7	8,6	38,0
Дніпропетровська область	92,2	95,7	88,6	101,4	102,7	1,3	10,5
Житомирська область	94,4	115,5	102,1	110,2	112,9	2,7	18,5
Закарпатська область	99,5	91,4	110,5	104,3	115,3	11,0	15,8
Запорізька область	86,4	91,2	88,1	89,9	101,6	11,8	15,3
Івано-Франківська область	97,8	108,4	118,5	117,2	108,4	-8,8	10,6
Київська область та м. Київ	103,9	106,8	99,9	117,7	112,5	-5,2	8,6
Кіровоградська область	111,0	120,1	101,2	102,2	116,4	14,2	5,4
Львівська область	113,3	118,8	103,2	119,6	121,6	1,9	8,3
Миколаївська область	101,9	107,9	83,7	120,9	116,9	-4,0	15,0
Одеська область	97,8	101,9	89,1	112,9	99,0	-13,9	1,2
Полтавська область	97,2	80,8	92,3	82,6	102,2	19,6	5,0
Рівненська область	104,2	132,0	98,1	126,3	132,2	5,9	28,0
Сумська область	99,9	99,6	108,7	96,9	102,3	5,4	2,4
Тернопільська область	108,2	125,9	91,9	114,1	117,2	3,1	8,9
Харківська область	93,7	91,4	104,2	103,4	106,8	3,4	13,1
Херсонська область	122,2	109,7	72,5	89,3	85,3	-4,1	-36,9
Хмельницька область	97,4	103,5	115,4	120,9	88,7	-32,2	-8,7
Черкаська область	97,9	104,3	83,4	102,8	106,1	3,3	8,2
Чернівецька область	111,7	133,3	100,5	110,7	105,5	-5,2	-6,2
Чернігівська область	109,2	115,5	108,0	115,3	124,5	9,3	15,3



Оцінка респондентів фінансово-економічного стану своїх підприємств у наступні 12 місяців

Підприємства	Покращиться	Залишиться без змін	Погіршиться	Σ	Кількість відповідей	Баланс відповідей					% відповідей	
						III кв. 2015 р.	IV кв. 2015 р.	I кв. 2016 р.	II кв. 2016 р.	III кв. 2016 р.	Зміна в п. п.:	
						6	7	8	9	10=1-3	11=10-9	12=10-6
A	1	2	3	4=1+2+3	5	6	7	8	9	10=1-3	11=10-9	12=10-6
Усього	23,8	62,7	13,5	100,0	646	2,0	6,1	-0,9	12,1	10,4	-1,7	8,4
сільське господарство, лісове господарство та рибне господарство	21,5	64,6	13,9	100,0	79	11,1	20,2	-1,0	12,2	7,6	-4,6	-3,5
добувна промисловість і розроблення кар'єрів	23,3	65,1	11,6	100,0	43	10,9	15,4	-3,8	14,0	11,6	-2,3	0,7
переробна промисловість	21,8	67,3	10,9	100,0	110	-4,3	-2,7	6,3	17,3	10,9	-6,4	15,2
постачання електроенергії, газу, пари, водопостачання, каналізація, поводження з відходами	24,2	51,5	24,2	100,0	33	-20,0	-2,4	-20,5	3,3	0,0	-3,3	20,0
будівництво	21,4	57,1	21,4	100,0	28	-3,0	-2,9	-11,1	14,8	0,0	-14,8	3,0
оптова і роздрібна торгівля, ремонт автотранспортних засобів і мотоциклів	30,9	61,2	7,9	100,0	139	10,1	15,7	5,7	23,4	23,0	-0,4	13,0
транспорт, складське господарство, поштова та кур'єрська діяльність, телекомунікації	26,7	57,3	16,0	100,0	75	-7,0	-9,8	-17,3	1,4	10,7	9,3	17,6
інші	18,7	65,5	15,8	100,0	139	1,8	4,9	2,3	2,3	2,9	0,6	1,1
малі	21,1	64,0	14,9	100,0	175	3,7	-1,9	0,4	8,8	6,3	-2,5	2,5
середні	24,8	62,6	12,6	100,0	302	-1,4	11,1	0,0	11,7	12,3	0,5	13,6
великі	25,5	61,8	12,7	100,0	165	4,1	7,2	-5,0	16,8	12,7	-4,0	8,6
здійснюють експортно-імпорتنі операції:												
?лише експортні операції	23,1	56,9	20,0	100,0	65	-6,2	14,8	2,7	1,8	3,1	1,3	9,2
?лише імпорتنі операції	38,8	55,2	6,0	100,0	67	7,7	17,5	13,1	23,3	32,8	9,5	25,1
?експортні та імпорتنі операції	24,7	64,0	11,3	100,0	186	6,9	6,3	6,2	22,8	13,4	-9,3	6,6
?не здійснюють	20,1	65,1	14,8	100,0	318	0,9	3,1	-5,9	5,9	5,3	-0,6	4,5
які в наступні 12 місяців очікують:												
?збільшення обсягів реалізації	58,5	39,0	2,4	100,0	205	60,5	55,4	57,7	60,2	56,1	-4,1	-4,4
?зменшення обсягів реалізації	2,2	42,7	55,1	100,0	89	-63,9	-50,0	-58,2	-59,3	-52,8	6,5	11,1
?прискорення зростання цін реалізації	27,0	61,6	11,4	100,0	396	4,2	11,5	4,3	17,4	15,7	-1,7	11,5
які постійно стежать за діяльністю Національного банку України	20,6	69,8	9,5	100,0	126	3,1	12,7	-0,8	13,3	11,1	-2,2	8,0
Вінницька область	10,0	70,0	20,0	100,0	20	8,3	12,0	0,0	0,0	-10,0	-10,0	-18,3
Волинська область	33,3	58,3	8,3	100,0	12	-33,3	33,3	16,7	30,8	25,0	-5,8	58,3
Дніпропетровська область	18,7	72,5	8,8	100,0	91	-4,2	7,6	-3,0	13,5	9,9	-3,6	14,1
Житомирська область	33,3	55,6	11,1	100,0	18	9,1	13,6	5,6	-5,6	22,2	27,8	13,1
Закарпатська область	41,2	41,2	17,6	100,0	17	0,0	-14,3	21,1	-6,3	23,5	29,8	23,5
Запорізька область	17,9	64,3	17,9	100,0	28	-22,5	-10,3	-17,1	6,3	0,0	-6,3	22,5
Івано-Франківська область	19,0	57,1	23,8	100,0	21	-7,7	0,0	10,3	14,3	-4,8	-19,0	2,9
Київська область та м. Київ	30,3	57,1	12,6	100,0	119	9,1	13,6	3,6	22,1	17,6	-4,5	8,6
Кіровоградська область	6,3	93,8	0,0	100,0	16	36,4	10,0	0,0	0,0	6,3	6,3	-30,1
Львівська область	34,1	63,4	2,4	100,0	41	26,5	27,5	4,0	40,5	31,7	-8,8	5,2
Миколаївська область	42,1	52,6	5,3	100,0	19	-17,4	7,7	-16,7	16,7	36,8	20,2	54,2
Одеська область	20,0	60,0	20,0	100,0	35	-4,5	0,0	-24,4	21,1	0,0	-21,1	4,5
Полтавська область	34,4	46,9	18,8	100,0	32	4,7	-15,6	-15,9	-16,1	15,6	31,8	11,0
Рівненська область	23,1	76,9	0,0	100,0	13	5,3	15,8	9,5	23,5	23,1	-0,5	17,8
Сумська область	26,3	63,2	10,5	100,0	19	20,0	13,0	14,3	-13,3	15,8	29,1	-4,2
Тернопільська область	35,7	57,1	7,1	100,0	14	5,9	11,8	0,0	23,1	28,6	5,5	22,7
Харківська область	12,8	68,1	19,1	100,0	47	-7,8	-13,8	3,8	2,1	-6,4	-8,5	1,4
Херсонська область	7,1	64,3	28,6	100,0	14	-6,7	-14,3	-28,6	-14,3	-21,4	-7,1	-14,8
Хмельницька область	0,0	75,0	25,0	100,0	20	-4,3	8,7	4,5	22,7	-25,0	-47,7	-20,7
Черкаська область	20,0	65,0	15,0	100,0	20	-15,4	4,0	-16,7	0,0	5,0	5,0	20,4
Чернівецька область	9,1	72,7	18,2	100,0	11	25,0	16,7	-9,1	11,1	-9,1	-20,2	-34,1
Чернігівська область	36,8	47,4	15,8	100,0	19	21,7	18,2	27,3	11,8	21,1	9,3	-0,7



Очікування респондентів щодо змін загальних обсягів реалізації продукції (послуг) їх підприємствами в наступні 12 місяців

Підприємства	Збільшаться	Залишаться без змін	Зменшаться	Σ	Кількість відповідей	Баланс відповідей					% відповідей	
						III кв. 2015 р.	IV кв. 2015 р.	I кв. 2016 р.	II кв. 2016 р.	III кв. 2016 р.	Зміна в п. п.:	
						6	7	8	9	10=1-3	11=10-9	12=10-6
A	1	2	3	4=1+2+3	5	6	7	8	9	10=1-3	11=10-9	12=10-6
Усього	32,5	53,2	14,3	100,0	673	6,7	8,3	4,9	19,4	18,3	-1,2	11,5
сільське господарство, лісове господарство та рибне господарство	41,2	43,5	15,3	100,0	85	28,9	21,6	18,3	35,2	25,9	-9,3	-3,1
добувна промисловість і розроблення кар'єрів	22,7	68,2	9,1	100,0	44	7,0	-5,7	5,9	15,9	13,6	-2,3	6,6
переробна промисловість	36,2	49,1	14,7	100,0	116	0,7	7,9	4,6	25,0	21,6	-3,4	20,9
постачання електроенергії, газу, пари, водопостачання, каналізація, поводження з відходами	36,4	39,4	24,2	100,0	33	-10,9	0,0	-17,5	-2,9	12,1	15,1	23,0
будівництво	10,7	67,9	21,4	100,0	28	13,9	0,0	-17,2	17,9	-10,7	-28,6	-24,6
оптова і роздрібна торгівля, ремонт автотранспортних засобів і мотоциклів	41,1	47,9	11,0	100,0	146	14,0	15,6	13,0	28,9	30,1	1,3	16,2
транспорт, складське господарство, поштова та кур'єрська діяльність, телекомунікації	26,3	60,5	13,2	100,0	76	-6,6	-2,2	-12,3	8,1	13,2	5,0	19,8
інші	25,5	59,3	15,2	100,0	145	0,6	6,5	5,6	8,4	10,3	2,0	9,8
малі	26,2	56,8	16,9	100,0	183	3,6	-6,4	1,6	13,2	9,3	-3,9	5,7
середні	35,0	50,8	14,2	100,0	317	8,4	16,5	6,8	20,5	20,8	0,3	12,4
великі	34,1	54,1	11,8	100,0	170	9,2	11,8	4,3	24,3	22,4	-1,9	13,2
здійснюють експортно-імпорتنі операції:												
лише експортні операції	42,0	40,6	17,4	100,0	69	1,2	21,0	5,1	19,7	24,6	5,0	23,5
лише імпорتنі операції	41,2	55,9	2,9	100,0	68	9,0	12,5	8,2	28,3	38,2	9,9	29,3
експортні та імпорتنі операції	35,2	54,4	10,4	100,0	193	12,7	16,4	7,0	31,0	24,9	-6,1	12,2
не здійснюють	27,5	53,9	18,6	100,0	334	4,9	2,0	4,4	11,7	9,0	-2,7	4,1
які в наступні 12 місяців очікують:												
збільшення обсягів реалізації	100,0	0,0	0,0	100,0	219	100,0	100,0	100,0	100,0	100,0	0,0	0,0
зменшення обсягів реалізації	0,0	0,0	100,0	100,0	96	-100,0	-100,0	-100,0	-100,0	-100,0	0,0	0,0
прискорення зростання цін реалізації	38,0	50,2	11,8	100,0	408	11,0	15,9	11,9	27,5	26,2	-1,2	15,2
які постійно стежать за діяльністю Національного банку України	32,1	53,4	14,5	100,0	131	7,1	16,9	3,8	17,4	17,6	0,1	10,5
Вінницька область	40,9	50,0	9,1	100,0	22	7,4	22,2	25,0	9,5	31,8	22,3	24,4
Волинська область	46,7	53,3	0,0	100,0	15	11,1	35,3	25,0	41,2	46,7	5,5	35,6
Дніпропетровська область	21,5	72,0	6,5	100,0	93	-8,3	-5,0	-1,0	11,6	15,1	3,5	23,3
Житомирська область	38,9	55,6	5,6	100,0	18	-9,1	18,2	10,0	27,8	33,3	5,6	42,4
Закарпатська область	23,5	52,9	23,5	100,0	17	5,0	4,8	10,5	0,0	0,0	0,0	-5,0
Запорізька область	24,2	60,6	15,2	100,0	33	-9,5	-4,8	0,0	9,4	9,1	-0,3	18,6
Івано-Франківська область	23,8	52,4	23,8	100,0	21	-17,2	10,0	25,0	14,3	0,0	-14,3	17,2
Київська область та м. Київ	38,8	47,1	14,0	100,0	121	16,7	14,3	4,4	29,1	24,8	-4,3	8,1
Кіровоградська область	29,4	58,8	11,8	100,0	17	21,7	27,3	5,0	11,1	17,6	6,5	-4,1
Львівська область	39,5	53,5	7,0	100,0	43	22,4	37,3	10,2	35,9	32,6	-3,3	10,1
Миколаївська область	50,0	20,0	30,0	100,0	20	18,5	7,7	-16,7	43,8	20,0	-23,8	1,5
Одеська область	23,7	57,9	18,4	100,0	38	2,0	3,9	-4,5	23,8	5,3	-18,5	3,3
Полтавська область	31,3	43,8	25,0	100,0	32	4,2	-20,0	-9,3	-14,7	6,3	21,0	2,1
Рівненська область	50,0	42,9	7,1	100,0	14	26,3	15,8	-14,3	29,4	42,9	13,4	16,5
Сумська область	31,6	36,8	31,6	100,0	19	8,7	13,0	23,8	11,1	0,0	-11,1	-8,7
Тернопільська область	50,0	28,6	21,4	100,0	14	17,6	41,2	5,6	30,8	28,6	-2,2	10,9
Харківська область	35,4	54,2	10,4	100,0	48	-1,6	-12,3	17,2	14,3	25,0	10,7	26,6
Херсонська область	14,3	57,1	28,6	100,0	14	41,2	6,3	-20,0	-7,1	-14,3	-7,1	-55,5
Хмельницька область	20,0	60,0	20,0	100,0	20	4,3	13,0	27,3	45,5	0,0	-45,5	-4,3
Черкаська область	26,1	56,5	17,4	100,0	23	0,0	0,0	-15,4	9,1	8,7	-0,4	8,7
Чернівецька область	18,2	81,8	0,0	100,0	11	33,3	41,7	0,0	20,0	18,2	-1,8	-15,2
Чернігівська область	50,0	35,0	15,0	100,0	20	17,4	13,6	13,0	33,3	35,0	1,7	17,6



Очікування респондентів щодо обсягів реалізації продукції (послуг) їх підприємствами на зовнішньому ринку в наступні 12 місяців

Підприємства	Збільшаться	Залишаться без змін	Зменшаться	Σ	Кількість відповідей	Баланс відповідей					Зміна в п. п.:	
						III кв. 2015 р.	IV кв. 2015 р.	I кв. 2016 р.	II кв. 2016 р.	III кв. 2016 р.	II кв. 2016 р.	III кв. 2015 р.
						6	7	8	9	10=1-3	11=10-9	12=10-6
A	1	2	3	4=1+2+3	5	6	7	8	9	10=1-3	11=10-9	12=10-6
Усього	24,6	57,4	18,0	100,0	272	-1,4	9,1	-3,1	10,5	6,6	-3,9	8,0
сільське господарство, лісове господарство та рибне господарство	18,5	59,3	22,2	100,0	27	-15,0	13,3	-3,1	-19,2	-3,7	15,5	11,3
добувна промисловість і розроблення кар'єрів	20,0	73,3	6,7	100,0	15	-25,0	10,0	-38,5	15,4	13,3	-2,1	38,3
переробна промисловість	32,3	49,5	18,3	100,0	93	3,5	4,8	-2,1	25,0	14,0	-11,0	10,4
постачання електроенергії, газу, пари, водопостачання, каналізація, поводження з відходами	0,0	66,7	33,3	100,0	3	33,3	25,0	-20,0	50,0	-33,3	-83,3	-66,7
будівництво	20,0	60,0	20,0	100,0	5	100,0	100,0	0,0	50,0	0,0	-50,0	-100,0
оптова і роздрібна торгівля, ремонт автотранспортних засобів і мотоциклів	31,9	55,3	12,8	100,0	47	5,1	17,1	20,0	9,1	19,1	10,1	14,0
транспорт, складське господарство, поштова та кур'єрська діяльність, телекомунікації	11,8	79,4	8,8	100,0	34	-11,5	8,3	-16,1	7,7	2,9	-4,8	14,5
інші	18,8	52,1	29,2	100,0	48	0,0	5,2	3,8	-4,4	-10,4	-6,0	-10,4
малі	23,8	47,6	28,6	100,0	42	-3,4	-10,0	-6,5	2,6	-4,8	-7,3	-1,3
середні	22,3	62,0	15,7	100,0	121	-7,5	12,7	-7,1	1,9	6,6	4,7	14,1
великі	28,0	56,1	15,9	100,0	107	6,3	15,5	0,9	21,9	12,1	-9,8	5,8
здійснюють експортно-імпорتنі операції:												
лише експортні операції	22,9	54,3	22,9	100,0	70	-18,8	9,9	-11,4	-11,7	0,0	11,7	18,8
лише імпорتنі операції	50,0	0,0	50,0	100,0	2	(...)	100,0	(...)	(...)	0,0	(...)	(...)
експортні та імпорتنі операції	25,3	58,2	16,5	100,0	194	6,4	8,4	0,0	17,4	8,8	-8,6	2,4
не здійснюють	33,3	66,7	0,0	100,0	3	-100,0	(...)	100,0	100,0	33,3	-66,7	133,3
які в наступні 12 місяців очікують:												
збільшення обсягів реалізації	60,2	35,7	4,1	100,0	98	64,7	65,7	62,8	61,4	56,1	-5,3	-8,6
зменшення обсягів реалізації	0,0	28,1	71,9	100,0	32	-78,9	-72,3	-73,5	-62,5	-71,9	-9,4	7,1
прискорення зростання цін реалізації	27,3	55,2	17,6	100,0	165	2,8	15,6	6,6	22,7	9,7	-13,0	6,9
які постійно стежать за діяльністю												
Національного банку України	24,6	59,4	15,9	100,0	69	10,4	5,3	-9,2	16,1	8,7	-7,4	-1,7
Вінницька область	25,0	62,5	12,5	100,0	8	-25,0	25,0	0,0	-37,5	12,5	50,0	37,5
Волинська область	40,0	60,0	0,0	100,0	5	16,7	60,0	33,3	60,0	40,0	-20,0	23,3
Дніпропетровська область	11,9	71,4	16,7	100,0	42	6,8	9,5	-10,2	20,9	-4,8	-25,7	-11,6
Житомирська область	50,0	25,0	25,0	100,0	8	-28,6	33,3	0,0	37,5	25,0	-12,5	53,6
Закарпатська область	42,9	42,9	14,3	100,0	7	-14,3	-30,0	0,0	-16,7	28,6	45,2	42,9
Запорізька область	20,0	60,0	20,0	100,0	15	0,0	-13,3	-39,1	21,4	0,0	-21,4	0,0
Івано-Франківська область	25,0	37,5	37,5	100,0	8	-50,0	-20,0	12,5	25,0	-12,5	-37,5	37,5
Київська область та м. Київ	23,2	55,4	21,4	100,0	56	14,9	22,6	8,2	16,3	1,8	-14,5	-13,1
Кіровоградська область	28,6	57,1	14,3	100,0	7	-16,7	20,0	0,0	0,0	14,3	14,3	31,0
Львівська область	31,3	56,3	12,5	100,0	16	-4,8	35,0	-21,1	45,5	18,8	-26,7	23,5
Миколаївська область	50,0	50,0	0,0	100,0	8	-12,5	0,0	37,5	20,0	50,0	30,0	62,5
Одеська область	0,0	73,7	26,3	100,0	19	-4,2	-6,7	-50,0	-5,9	-26,3	-20,4	-22,1
Полтавська область	15,4	61,5	23,1	100,0	13	0,0	-33,3	-27,3	-38,5	-7,7	30,8	-7,7
Рівненська область	33,3	66,7	0,0	100,0	3	0,0	22,2	0,0	50,0	33,3	-16,7	33,3
Сумська область	33,3	33,3	33,3	100,0	3	0,0	40,0	0,0	-50,0	0,0	50,0	0,0
Тернопільська область	33,3	66,7	0,0	100,0	3	0,0	33,3	25,0	0,0	33,3	33,3	33,3
Харківська область	30,4	47,8	21,7	100,0	23	7,4	3,0	25,0	0,0	8,7	8,7	1,3
Херсонська область	33,3	66,7	0,0	100,0	3	50,0	0,0	0,0	33,3	33,3	0,0	-16,7
Хмельницька область	11,1	66,7	22,2	100,0	9	-14,3	0,0	0,0	-22,2	-11,1	11,1	3,2
Черкаська область	80,0	0,0	20,0	100,0	5	0,0	-33,3	28,6	33,3	60,0	26,7	60,0
Чернівецька область	0,0	100,0	0,0	100,0	3	-50,0	-33,3	-33,3	-50,0	0,0	50,0	50,0
Чернігівська область	50,0	50,0	0,0	100,0	8	0,0	25,0	20,0	60,0	50,0	-10,0	50,0



Очікування респондентів щодо змін інвестиційних видатків на виконання будівельних робіт на їх підприємствах у наступні 12 місяців

Підприємства	Збільшаться	Залишаться без змін	Зменшаться	Σ	Кількість відповідей	% відповідей					Зміна в п. п.:	
						Баланс відповідей					Зміна в п. п.:	
						III кв. 2015 р.	IV кв. 2015 р.	I кв. 2016 р.	II кв. 2016 р.	III кв. 2016 р.	II кв. 2016 р.	III кв. 2015 р.
A	1	2	3	4=1+2+3	5	6	7	8	9	10=1-3	11=10-9	12=10-6
Усього	19,5	66,0	14,5	100,0	614	-3,1	1,0	-7,9	1,9	5,0	3,1	8,1
сільське господарство, лісове господарство та рибне господарство	21,3	61,3	17,5	100,0	80	10,8	11,9	-14,6	-2,3	3,8	6,1	-7,0
добувна промисловість і розроблення кар'єрів	18,6	62,8	18,6	100,0	43	-3,5	-11,3	-16,7	2,4	0,0	-2,4	3,5
переробна промисловість	23,4	63,1	13,5	100,0	111	-7,7	-3,4	-10,1	5,5	9,9	4,5	17,7
постачання електроенергії, газу, пари, водопостачання, каналізація, поводження з відходами	35,5	51,6	12,9	100,0	31	2,4	20,5	23,7	30,3	22,6	-7,7	20,2
будівництво	21,4	60,7	17,9	100,0	28	0,0	9,1	0,0	-7,4	3,6	11,0	3,6
оптова і роздрібна торгівля, ремонт автотранспортних засобів і мотоциклів	17,3	74,0	8,7	100,0	127	-9,1	-1,3	-10,8	3,2	8,7	5,5	17,8
транспорт, складське господарство, поштова та кур'єрська діяльність, телекомунікації	18,8	65,2	15,9	100,0	69	6,3	4,9	2,7	7,0	2,9	-4,1	-3,4
інші	13,6	69,6	16,8	100,0	125	-9,2	-4,4	-11,0	-8,1	-3,2	4,9	6,0
малі	13,2	74,2	12,6	100,0	159	-11,1	-7,2	-9,0	-3,7	0,6	4,3	11,7
середні	16,2	70,3	13,4	100,0	290	-1,9	2,9	-9,9	1,0	2,8	1,7	4,6
великі	31,3	50,3	18,4	100,0	163	6,6	9,1	-3,9	9,6	12,9	3,2	6,3
здійснюють експортно-імпорتنі операції:												
лише експортні операції	17,9	65,7	16,4	100,0	67	-6,8	-1,3	-16,4	0,0	1,5	1,5	8,3
лише імпорتنі операції	24,2	66,1	9,7	100,0	62	0,0	1,7	-13,0	9,6	14,5	4,9	14,5
експортні та імпорتنі операції	20,8	65,2	14,0	100,0	178	-4,7	3,5	-8,8	4,5	6,7	2,2	11,4
не здійснюють	18,1	66,9	15,1	100,0	299	-2,1	0,2	-5,5	-0,3	3,0	3,3	5,1
які в наступні 12 місяців очікують:												
збільшення обсягів реалізації	32,0	61,5	6,5	100,0	200	18,6	32,7	14,0	22,3	25,5	3,2	6,9
зменшення обсягів реалізації	8,3	53,6	38,1	100,0	84	-33,1	-26,3	-32,5	-28,2	-29,8	-1,5	3,4
прискорення зростання цін реалізації	21,8	65,4	12,8	100,0	376	-3,6	5,0	-3,7	5,9	9,0	3,1	12,6
які постійно стежать за діяльністю Національного банку України	23,7	63,6	12,7	100,0	118	7,9	7,5	-3,2	7,6	11,0	3,4	3,1
Вінницька область	30,0	55,0	15,0	100,0	20	3,8	0,0	14,3	14,3	15,0	0,7	11,2
Волинська область	46,2	53,8	0,0	100,0	13	5,9	-5,6	-5,3	11,8	46,2	34,4	40,3
Дніпропетровська область	16,3	65,0	18,8	100,0	80	-8,0	-7,6	-16,8	-3,4	-2,5	0,9	5,5
Житомирська область	12,5	56,3	31,3	100,0	16	-14,3	13,6	0,0	0,0	-18,8	-18,8	-4,5
Закарпатська область	35,3	47,1	17,6	100,0	17	-7,7	0,0	5,3	13,3	17,6	4,3	25,3
Запорізька область	11,5	80,8	7,7	100,0	26	-11,9	-9,8	-14,7	-25,9	3,8	29,8	15,8
Івано-Франківська область	31,6	57,9	10,5	100,0	19	0,0	7,4	4,3	15,0	21,1	6,1	21,1
Київська область та м. Київ	17,4	70,4	12,2	100,0	115	-8,7	-0,7	-7,4	7,5	5,2	-2,3	13,9
Кіровоградська область	23,5	76,5	0,0	100,0	17	10,0	21,1	0,0	12,5	23,5	11,0	13,5
Львівська область	22,5	65,0	12,5	100,0	40	12,1	8,7	-4,3	-5,6	10,0	15,6	-2,1
Миколаївська область	21,1	73,7	5,3	100,0	19	0,0	20,0	-21,7	11,8	15,8	4,0	15,8
Одеська область	14,3	68,6	17,1	100,0	35	-2,6	-2,6	-19,4	-2,6	-2,9	-0,3	-0,3
Полтавська область	18,8	59,4	21,9	100,0	32	-9,5	-22,7	-10,8	-24,2	-3,1	21,1	6,4
Рівненська область	38,5	53,8	7,7	100,0	13	0,0	44,4	0,0	26,7	30,8	4,1	30,8
Сумська область	6,3	81,3	12,5	100,0	16	-21,1	-5,0	5,6	-6,7	-6,3	0,4	14,8
Тернопільська область	27,3	54,5	18,2	100,0	11	-5,9	17,6	-26,7	8,3	9,1	0,8	15,0
Харківська область	15,9	72,7	11,4	100,0	44	-1,7	-3,2	-1,9	4,5	4,5	0,0	6,2
Херсонська область	7,7	61,5	30,8	100,0	13	26,7	16,7	-37,5	-23,1	-23,1	0,0	-49,7
Хмельницька область	10,5	57,9	31,6	100,0	19	-8,7	-21,7	10,5	4,5	-21,1	-25,6	-12,4
Черкаська область	15,0	80,0	5,0	100,0	20	12,5	12,5	-21,7	5,0	10,0	5,0	-2,5
Чернівецька область	27,3	45,5	27,3	100,0	11	0,0	41,7	30,0	11,1	0,0	-11,1	0,0
Чернігівська область	27,8	61,1	11,1	100,0	18	20,0	11,1	-9,1	31,3	16,7	-14,6	-3,3



Очікування респондентів щодо змін інвестиційних видатків на машини, обладнання та інвентар на їх підприємствах у наступні 12 місяців

Підприємства	Збільшаться	Залишаться без змін	Зменшаться	Σ	Кількість відповідей	Баланс відповідей						% відповідей	
												Зміна в п. п.:	
						III кв. 2015 р.	IV кв. 2015 р.	I кв. 2016 р.	II кв. 2016 р.	III кв. 2016 р.	II кв. 2016 р.	III кв. 2015 р.	
A	1	2	3	4=1+2+3	5	6	7	8	9	10=1-3	11=10-9	12=10-6	
Усього	26,0	59,5	14,5	100,0	634	3,6	11,7	2,1	9,3	11,5	2,2	7,9	
сільське господарство, лісове господарство та рибне господарство	26,2	54,8	19,0	100,0	84	16,7	28,2	0,0	6,0	7,1	1,2	-9,5	
добувна промисловість і розроблення кар'єрів	15,9	65,9	18,2	100,0	44	-5,4	-7,5	-18,4	9,8	-2,3	-12,0	3,1	
переробна промисловість	38,4	52,7	8,9	100,0	112	2,7	8,3	6,3	8,2	29,5	21,3	26,7	
постачання електроенергії, газу, пари, водопостачання, каналізація, поводження з відходами	38,7	41,9	19,4	100,0	31	-4,7	25,0	5,3	9,4	19,4	10,0	24,0	
будівництво	14,3	60,7	25,0	100,0	28	-3,1	5,6	14,3	3,7	-10,7	-14,4	-7,6	
оптова і роздрібна торгівля, ремонт автотранспортних засобів і мотоциклів	27,9	65,4	6,6	100,0	136	0,7	8,6	-0,7	15,2	21,3	6,2	20,7	
транспорт, складське господарство, поштова та кур'єрська діяльність, телекомунікації	26,1	58,0	15,9	100,0	69	12,9	11,5	19,2	23,9	10,1	-13,8	-2,8	
інші	16,2	64,6	19,2	100,0	130	0,0	11,2	-2,6	-0,8	-3,1	-2,3	-3,1	
малі	19,3	67,5	13,3	100,0	166	-4,4	1,2	6,7	1,8	6,0	4,2	10,5	
середні	24,7	62,0	13,3	100,0	300	6,4	15,8	-0,6	13,9	11,3	-2,6	5,0	
великі	34,9	47,6	17,5	100,0	166	11,2	18,2	1,1	9,1	17,5	8,4	6,3	
здійснюють експортно-імпорتنі операції:													
лише експортні операції	25,0	52,9	22,1	100,0	68	1,3	16,9	-1,4	-3,4	2,9	6,3	1,7	
лише імпорتنі операції	34,9	55,6	9,5	100,0	63	11,3	9,8	-3,7	12,5	25,4	12,9	14,1	
експортні та імпорتنі операції	30,3	56,2	13,5	100,0	185	5,5	15,8	2,6	11,8	16,8	5,0	11,3	
не здійснюють	21,4	64,4	14,2	100,0	309	2,1	9,3	3,3	10,0	7,1	-2,9	5,1	
які в наступні 12 місяців очікують:													
збільшення обсягів реалізації	47,8	47,8	4,3	100,0	209	38,6	48,7	38,6	39,3	43,5	4,2	4,9	
зменшення обсягів реалізації	9,3	50,0	40,7	100,0	86	-35,7	-20,5	-30,5	-40,5	-31,4	9,1	4,3	
прискорення зростання цін реалізації	30,8	57,6	11,6	100,0	389	4,5	17,7	7,9	10,5	19,3	8,8	14,8	
які постійно стежать за діяльністю Національного банку України	27,3	58,7	14,0	100,0	121	13,5	16,2	7,9	9,7	13,2	3,5	-0,2	
Вінницька область	33,3	52,4	14,3	100,0	21	11,1	18,5	22,7	5,3	19,0	13,8	7,9	
Волинська область	35,7	64,3	0,0	100,0	14	5,9	0,0	47,4	29,4	35,7	6,3	29,8	
Дніпропетровська область	15,5	66,7	17,9	100,0	84	-6,2	-0,9	-16,7	-1,2	-2,4	-1,2	3,8	
Житомирська область	33,3	44,4	22,2	100,0	18	-9,1	50,0	0,0	17,6	11,1	-6,5	20,2	
Закарпатська область	41,2	47,1	11,8	100,0	17	6,3	-14,3	31,6	14,3	29,4	15,1	23,2	
Запорізька область	14,8	77,8	7,4	100,0	27	-4,8	0,0	-5,9	-19,2	7,4	26,6	12,2	
Івано-Франківська область	31,6	57,9	10,5	100,0	19	13,8	31,0	38,5	33,3	21,1	-12,3	7,3	
Київська область та м. Київ	25,2	58,8	16,0	100,0	119	5,3	6,3	2,4	21,4	9,2	-12,2	3,9	
Кіровоградська область	35,3	52,9	11,8	100,0	17	5,0	33,3	5,9	-6,7	23,5	30,2	18,5	
Львівська область	22,0	70,7	7,3	100,0	41	7,3	16,7	4,3	11,1	14,6	3,5	7,3	
Миколаївська область	36,8	52,6	10,5	100,0	19	12,0	16,0	-9,5	16,7	26,3	9,6	14,3	
Одеська область	22,2	61,1	16,7	100,0	36	4,5	14,0	5,0	10,3	5,6	-4,7	1,0	
Полтавська область	25,0	59,4	15,6	100,0	32	-7,0	-15,9	-2,5	-6,1	9,4	15,4	16,4	
Рівненська область	42,9	50,0	7,1	100,0	14	0,0	57,9	0,0	33,3	35,7	2,4	35,7	
Сумська область	25,0	62,5	12,5	100,0	16	5,6	-5,6	0,0	-6,7	12,5	19,2	6,9	
Тернопільська область	45,5	36,4	18,2	100,0	11	17,6	47,1	-6,7	8,3	27,3	18,9	9,6	
Харківська область	26,1	56,5	17,4	100,0	46	-1,6	-1,6	5,4	2,1	8,7	6,6	10,3	
Херсонська область	7,7	76,9	15,4	100,0	13	43,8	46,2	-31,3	-23,1	-7,7	15,4	-51,4	
Хмельницька область	26,3	42,1	31,6	100,0	19	8,7	30,4	30,0	18,2	-5,3	-23,4	-14,0	
Черкаська область	25,0	70,0	5,0	100,0	20	0,0	16,0	-18,2	14,3	20,0	5,7	20,0	
Чернівецька область	27,3	45,5	27,3	100,0	11	16,7	50,0	-10,0	11,1	0,0	-11,1	-16,7	
Чернігівська область	40,0	50,0	10,0	100,0	20	14,3	30,0	0,0	16,7	30,0	13,3	15,7	



Очікування респондентів щодо змін обсягів залучення іноземних інвестицій на їх підприємствах у наступні 12 місяців порівняно з попередніми 12 місяцями

Підприємства	Збільшиться	Залишиться без змін	Зменшиться	Не залучає іноземні інвестиції	Σ	Кількість відповідей	Баланс відповідей					% відповідей	
							III кв. 2015 р.	IV кв. 2015 р.	I кв. 2016 р.	II кв. 2016 р.	III кв. 2016 р.	Зміна в п. п.:	
							7	8	9	10	11=1-3	12=11-10	13=11-7
A	1	2	3	4	5=1+2+3+4	6	7	8	9	10	11=1-3	12=11-10	13=11-7
Усього	4,9	16,3	1,3	77,5	100,0	675	1,2	2,6	1,5	2,5	3,6	1,0	2,4
сільське господарство, лісове господарство та рибне господарство	4,6	9,2	2,3	83,9	100,0	87	1,7	3,5	0,9	-3,4	2,3	5,7	0,6
добувна промисловість і розроблення кар'єрів	7,0	23,3	2,3	67,4	100,0	43	0,0	0,0	0,0	2,2	4,7	2,4	4,7
переробна промисловість	2,5	24,2	1,7	71,7	100,0	120	4,0	2,7	0,8	4,2	0,8	-3,4	-3,1
постачання електроенергії, газу, пари, водопостачання, каналізація, поводження з відходами	14,7	14,7	0,0	70,6	100,0	34	13,0	11,6	12,8	14,7	14,7	0,0	1,7
будівництво	0,0	14,8	0,0	85,2	100,0	27	0,0	0,0	-3,4	0,0	0,0	0,0	0,0
оптова і роздрібна торгівля, ремонт автотранспортних засобів і мотоциклів	6,3	16,7	1,4	75,7	100,0	144	-1,1	2,3	1,9	2,8	4,9	2,0	6,0
транспорт, складське господарство, поштова та кур'єрська діяльність, телекомунікації	6,8	17,8	1,4	74,0	100,0	73	0,0	8,6	3,6	4,3	5,5	1,2	5,5
інші	2,7	11,6	0,7	85,0	100,0	147	-1,1	-1,6	0,0	1,4	2,0	0,7	3,1
малі	4,4	13,8	1,1	80,7	100,0	181	-0,6	-0,4	1,3	0,0	3,3	3,3	3,9
середні	3,1	15,0	1,3	80,6	100,0	319	1,0	1,0	1,4	1,9	1,9	0,0	0,9
великі	8,7	20,8	1,7	68,8	100,0	173	4,3	10,1	2,1	6,3	6,9	0,7	2,6
здійснюють експортно-імпорتنі операції:													
лише експортні операції	4,2	25,4	1,4	69,0	100,0	71	0,0	5,1	0,0	3,4	2,8	-0,6	2,8
лише імпорتنі операції	5,9	16,2	1,5	76,5	100,0	68	1,5	0,0	5,0	-3,4	4,4	7,8	2,9
експортні та імпорتنі операції	7,3	28,0	2,6	62,2	100,0	193	2,4	6,0	-0,5	4,8	4,7	-0,1	2,2
не здійснюють	3,3	7,8	0,6	88,3	100,0	333	0,8	1,0	2,3	2,2	2,7	0,5	1,9
які в наступні 12 місяців очікують:													
збільшення обсягів реалізації	7,5	20,2	1,4	70,9	100,0	213	3,1	10,3	6,9	4,7	6,1	1,4	3,0
зменшення обсягів реалізації	5,3	9,6	1,1	84,0	100,0	94	-4,2	-4,2	-4,8	-3,5	4,3	7,7	8,5
прискорення зростання цін реалізації	4,4	15,7	0,7	79,2	100,0	408	0,9	3,2	2,6	2,0	3,7	1,7	2,7
які постійно стежать за діяльністю Національного банку України	7,7	21,5	1,5	69,2	100,0	130	1,2	4,3	1,5	3,7	6,2	2,5	5,0
Вінницька область	4,5	22,7	0,0	72,7	100,0	22	7,1	0,0	4,2	4,8	4,5	-0,2	-2,6
Волинська область	7,1	0,0	0,0	92,9	100,0	14	0,0	5,3	0,0	5,9	7,1	1,3	7,1
Дніпропетровська область	1,1	15,6	1,1	82,2	100,0	90	3,3	0,0	2,9	1,1	0,0	-1,1	-3,3
Житомирська область	0,0	22,2	0,0	77,8	100,0	18	0,0	4,5	0,0	0,0	0,0	0,0	0,0
Закарпатська область	11,1	22,2	5,6	61,1	100,0	18	5,0	-4,8	0,0	12,5	5,6	-6,9	0,6
Запорізька область	3,0	15,2	0,0	81,8	100,0	33	-2,4	7,1	0,0	5,9	3,0	-2,9	5,4
Івано-Франківська область	13,6	18,2	4,5	63,6	100,0	22	0,0	-3,3	7,4	9,5	9,1	-0,4	9,1
Київська область та м. Київ	5,8	20,8	0,8	72,5	100,0	120	2,0	4,7	0,7	3,4	5,0	1,6	3,0
Кіровоградська область	0,0	5,9	0,0	94,1	100,0	17	0,0	4,5	14,3	5,6	0,0	-5,6	0,0
Львівська область	9,8	17,1	0,0	73,2	100,0	41	0,0	7,8	4,1	-2,6	9,8	12,4	9,8
Миколаївська область	4,8	19,0	4,8	71,4	100,0	21	0,0	-7,7	8,3	0,0	0,0	0,0	0,0
Одеська область	2,5	17,5	2,5	77,5	100,0	40	4,1	10,0	4,4	2,4	0,0	-2,4	-4,1
Полтавська область	5,9	14,7	2,9	76,5	100,0	34	-8,3	0,0	-4,7	2,9	2,9	0,1	11,3
Рівненська область	14,3	35,7	0,0	50,0	100,0	14	5,3	15,8	4,8	6,7	14,3	7,6	9,0
Сумська область	0,0	5,3	0,0	94,7	100,0	19	0,0	4,3	0,0	11,1	0,0	-11,1	0,0
Тернопільська область	0,0	25,0	0,0	75,0	100,0	12	0,0	-5,9	-13,3	0,0	0,0	0,0	0,0
Харківська область	5,8	15,4	3,8	75,0	100,0	52	-3,1	-1,5	0,0	-2,1	1,9	4,0	5,0
Херсонська область	0,0	21,4	0,0	78,6	100,0	14	0,0	-5,9	-6,3	7,7	0,0	-7,7	0,0
Хмельницька область	10,0	5,0	0,0	85,0	100,0	20	8,7	0,0	0,0	0,0	10,0	10,0	1,3
Черкаська область	4,3	8,7	0,0	87,0	100,0	23	3,7	3,4	0,0	0,0	4,3	4,3	0,6
Чернівецька область	0,0	9,1	0,0	90,9	100,0	11	0,0	0,0	0,0	-10,0	0,0	10,0	0,0
Чернігівська область	5,0	5,0	0,0	90,0	100,0	20	4,3	9,1	0,0	0,0	5,0	5,0	0,7



Очікування респондентів, які залучають іноземні інвестиції, щодо змін обсягів залучення іноземних інвестицій на їх підприємствах у наступні 12 місяців порівняно з попередніми 12 місяцями

Підприємства	Збільшиться	Залишиться без змін	Зменшиться	Σ	Кількість відповідей	Баланс відповідей					% відповідей	
						III кв. 2015 р.	IV кв. 2015 р.	I кв. 2016 р.	II кв. 2016 р.	III кв. 2016 р.	Зміна в п. п.:	
						6	7	8	9	10=1-3	11=10-9	12=10-6
A	1	2	3	4=1+2+3	5	6	7	8	9	10=1-3	11=10-9	12=10-6
Усього	21,7	72,4	5,9	100,0	152	6,1	12,6	7,5	10,8	15,8	5,0	9,7
сільське господарство, лісове господарство та рибне господарство	28,6	57,1	14,3	100,0	14	14,3	26,7	6,7	-21,4	14,3	35,7	0,0
добувна промисловість і розроблення кар'єрів	21,4	71,4	7,1	100,0	14	0,0	0,0	0,0	9,1	14,3	5,2	14,3
переробна промисловість	8,8	85,3	5,9	100,0	34	13,3	12,1	2,9	13,5	2,9	-10,6	-10,4
постачання електроенергії, газу, пари, водопостачання, каналізація, поводження з відходами	50,0	50,0	0,0	100,0	10	50,0	50,0	71,4	50,0	50,0	0,0	0,0
будівництво	0,0	100,0	0,0	100,0	4	0,0	0,0	-50,0	0,0	0,0	0,0	0,0
оптова і роздрібна торгівля, ремонт автотранспортних засобів і мотоциклів	25,7	68,6	5,7	100,0	35	-6,1	12,9	9,7	12,5	20,0	7,5	26,1
транспорт, складське господарство, поштова та кур'єрська діяльність, телекомунікації	26,3	68,4	5,3	100,0	19	0,0	32,0	15,8	13,0	21,1	8,0	21,1
інші	18,2	77,3	4,5	100,0	22	-7,7	-7,5	0,0	7,4	13,6	6,2	21,3
малі	22,9	71,4	5,7	100,0	35	-4,3	-2,2	6,8	0,0	17,1	17,1	21,4
середні	16,1	77,4	6,5	100,0	62	5,5	5,8	8,8	9,7	9,7	0,0	4,2
великі	27,8	66,7	5,6	100,0	54	14,3	32,2	6,8	17,7	22,2	4,5	7,9
здійснюють експортно-імпорتنі операції:												
лише експортні операції	13,6	81,8	4,5	100,0	22	0,0	18,2	0,0	11,8	9,1	-2,7	9,1
лише імпорتنі операції	25,0	68,8	6,3	100,0	16	4,3	0,0	18,8	-12,5	18,8	31,3	14,4
експортні та імпорتنі операції	19,2	74,0	6,8	100,0	73	6,3	16,5	-1,3	11,7	12,3	0,6	6,0
не здійснюють	28,2	66,7	5,1	100,0	39	9,1	8,9	22,2	17,0	23,1	6,1	14,0
які в наступні 12 місяців очікують:												
збільшення обсягів реалізації	25,8	69,4	4,8	100,0	62	17,1	40,0	29,2	16,7	21,0	4,3	3,9
зменшення обсягів реалізації	33,3	60,0	6,7	100,0	15	-19,4	-21,2	-21,6	-23,1	26,7	49,7	46,1
прискорення зростання цін реалізації	21,2	75,3	3,5	100,0	85	5,2	16,2	14,6	9,0	17,6	8,7	12,5
які постійно стежать за діяльністю Національного банку України	25,0	70,0	5,0	100,0	40	3,5	14,0	3,6	10,0	20,0	10,0	16,5
Вінницька область	16,7	83,3	0,0	100,0	6	28,6	0,0	50,0	25,0	16,7	-8,3	-11,9
Волинська область	100,0	0,0	0,0	100,0	1	0,0	33,3	0,0	25,0	100,0	75,0	100,0
Дніпропетровська область	6,3	87,5	6,3	100,0	16	18,2	0,0	11,5	4,5	0,0	-4,5	-18,2
Житомирська область	0,0	100,0	0,0	100,0	4	0,0	33,3	0,0	0,0	0,0	0,0	0,0
Закарпатська область	28,6	57,1	14,3	100,0	7	14,3	-11,1	0,0	28,6	14,3	-14,3	0,0
Запорізька область	16,7	83,3	0,0	100,0	6	-12,5	75,0	0,0	40,0	16,7	-23,3	29,2
Івано-Франківська область	37,5	50,0	12,5	100,0	8	0,0	-10,0	33,3	33,3	25,0	-8,3	25,0
Київська область та м. Київ	21,2	75,8	3,0	100,0	33	8,1	15,6	2,5	10,5	18,2	7,7	10,1
Кіровоградська область	0,0	100,0	0,0	100,0	1	0,0	33,3	75,0	25,0	0,0	-25,0	0,0
Львівська область	36,4	63,6	0,0	100,0	11	0,0	40,0	16,7	-11,1	36,4	47,5	36,4
Миколаївська область	16,7	66,7	16,7	100,0	6	0,0	-28,6	66,7	0,0	0,0	0,0	0,0
Одеська область	11,1	77,8	11,1	100,0	9	16,7	50,0	50,0	7,7	0,0	-7,7	-16,7
Полтавська область	25,0	62,5	12,5	100,0	8	-33,3	0,0	-33,3	16,7	12,5	-4,2	45,8
Рівненська область	28,6	71,4	0,0	100,0	7	20,0	50,0	20,0	14,3	28,6	14,3	8,6
Сумська область	0,0	100,0	0,0	100,0	1	0,0	33,3	0,0	100,0	0,0	-100,0	0,0
Тернопільська область	0,0	100,0	0,0	100,0	3	0,0	-50,0	-66,7	0,0	0,0	0,0	0,0
Харківська область	23,1	61,5	15,4	100,0	13	-15,4	-5,6	0,0	-10,0	7,7	17,7	23,1
Херсонська область	0,0	100,0	0,0	100,0	3	0,0	-50,0	-33,3	25,0	0,0	-25,0	0,0
Хмельницька область	66,7	33,3	0,0	100,0	3	50,0	0,0	0,0	0,0	66,7	66,7	16,7
Черкаська область	33,3	66,7	0,0	100,0	3	50,0	33,3	0,0	0,0	33,3	33,3	-16,7
Чернівецька область	0,0	100,0	0,0	100,0	1	0,0	0,0	0,0	-50,0	0,0	50,0	0,0
Чернігівська область	50,0	50,0	0,0	100,0	2	50,0	100,0	0,0	0,0	50,0	50,0	0,0



Очікування респондентів щодо змін кількості працівників на їх підприємствах у наступні 12 місяців

Підприємства	Збільшиться	Залишиться без змін	Зменшиться	Σ	Кількість відповідей	Баланс відповідей					% відповідей	
						III кв. 2015 р.	IV кв. 2015 р.	I кв. 2016 р.	II кв. 2016 р.	III кв. 2016 р.	II кв. 2016 р.	III кв. 2015 р.
						6	7	8	9	10=1-3	11=10-9	12=10-6
A	1	2	3	4=1+2+3	5	6	7	8	9	10=1-3	11=10-9	12=10-6
Усього	16,4	68,0	15,6	100,0	681	-8,5	-7,0	-6,2	-0,1	0,9	1,0	9,3
сільське господарство, лісове господарство та рибне господарство	8,0	79,3	12,6	100,0	87	-10,7	-8,8	1,8	3,3	-4,6	-7,9	6,1
добувна промисловість і розроблення кар'єрів	17,8	62,2	20,0	100,0	45	-8,9	-9,3	-15,1	-21,7	-2,2	19,5	6,7
переробна промисловість	20,7	62,8	16,5	100,0	121	-11,3	-6,7	-8,3	-5,1	4,1	9,2	15,5
постачання електроенергії, газу, пари, водопостачання, каналізація, поводження з відходами	8,8	64,7	26,5	100,0	34	-21,7	-9,1	-16,3	3,0	-17,6	-20,7	4,1
будівництво	25,0	57,1	17,9	100,0	28	-8,6	-5,6	0,0	3,6	7,1	3,6	15,7
оптова і роздрібна торгівля, ремонт автотранспортних засобів і мотоциклів	16,4	74,0	9,6	100,0	146	-3,6	-5,1	-3,8	8,6	6,8	-1,7	10,4
транспорт, складське господарство, поштова та кур'єрська діяльність, телекомунікації	17,1	67,1	15,8	100,0	76	-8,7	-15,1	-5,9	0,0	1,3	1,3	10,0
інші	17,4	64,6	18,1	100,0	144	-5,6	-3,2	-7,8	-1,4	-0,7	0,7	4,9
малі	15,1	73,1	11,8	100,0	186	-4,6	-8,5	0,8	1,7	3,2	1,6	7,8
середні	15,3	69,8	15,0	100,0	321	-9,8	-3,1	-7,0	1,9	0,3	-1,6	10,1
великі	20,3	58,7	20,9	100,0	172	-12,6	-13,3	-13,7	-5,1	-0,6	4,5	12,0
здійснюють експортно-імпорتنі операції:												
?лише експортні операції	12,7	73,2	14,1	100,0	71	-8,5	-5,0	-13,0	-3,3	-1,4	1,9	7,1
?лише імпорتنі операції	24,6	66,7	8,7	100,0	69	6,0	3,2	-6,8	24,6	15,9	-8,6	10,0
?експортні та імпорتنі операції	17,9	68,2	13,8	100,0	195	-8,8	-6,1	-9,9	-2,1	4,1	6,2	12,9
?не здійснюють	15,1	66,8	18,1	100,0	337	-10,4	-9,1	-2,7	-2,5	-3,0	-0,5	7,4
які в наступні 12 місяців очікують:												
?збільшення обсягів реалізації	33,3	57,4	9,3	100,0	216	13,6	22,4	27,6	24,7	24,1	-0,6	10,4
?зменшення обсягів реалізації	4,3	48,9	46,8	100,0	94	-42,4	-42,8	-38,8	-43,2	-42,6	0,6	-0,1
?прискорення зростання цін реалізації	18,7	67,7	13,6	100,0	412	-8,7	-4,8	-3,0	4,0	5,1	1,1	13,8
які постійно стежать за діяльністю Національного банку України	17,6	64,9	17,6	100,0	131	-11,3	-2,5	-0,7	-2,8	0,0	2,8	11,3
Вінницька область	22,7	63,6	13,6	100,0	22	3,6	-14,8	4,2	-5,0	9,1	14,1	5,5
Волинська область	20,0	80,0	0,0	100,0	15	-5,9	5,3	4,8	17,6	20,0	2,4	25,9
Дніпропетровська область	7,6	78,3	14,1	100,0	92	-12,4	-15,7	-19,4	-13,7	-6,5	7,2	5,9
Житомирська область	27,8	61,1	11,1	100,0	18	-4,5	-18,2	-5,0	11,1	16,7	5,6	21,2
Закарпатська область	17,6	70,6	11,8	100,0	17	-5,9	-19,0	-15,8	0,0	5,9	5,9	11,8
Запорізька область	9,1	69,7	21,2	100,0	33	-19,5	-19,0	-21,6	-21,2	-12,1	9,1	7,4
Івано-Франківська область	9,5	85,7	4,8	100,0	21	0,0	-6,7	14,3	9,1	4,8	-4,3	4,8
Київська область та м. Київ	20,3	65,0	14,6	100,0	123	-2,7	0,7	-3,6	8,4	5,7	-2,7	8,4
Кіровоградська область	22,2	66,7	11,1	100,0	18	-18,2	9,1	-4,8	-5,9	11,1	17,0	29,3
Львівська область	23,8	71,4	4,8	100,0	42	-2,0	3,9	2,0	16,2	19,0	2,8	21,1
Миколаївська область	14,3	57,1	28,6	100,0	21	-3,7	-12,0	-16,7	15,8	-14,3	-30,1	-10,6
Одеська область	12,8	61,5	25,6	100,0	39	-10,4	-5,8	-11,1	11,9	-12,8	-24,7	-2,4
Полтавська область	14,3	54,3	31,4	100,0	35	-6,3	-21,7	0,0	-25,7	-17,1	8,6	-10,9
Рівненська область	35,7	57,1	7,1	100,0	14	-10,5	26,3	-4,8	18,8	28,6	9,8	39,1
Сумська область	5,3	78,9	15,8	100,0	19	-13,6	-17,4	0,0	0,0	-10,5	-10,5	3,1
Тернопільська область	15,4	61,5	23,1	100,0	13	5,9	11,8	-12,5	0,0	-7,7	-7,7	-13,6
Харківська область	17,6	66,7	15,7	100,0	51	-18,8	-12,3	-3,4	-6,0	2,0	8,0	20,7
Херсонська область	14,3	64,3	21,4	100,0	14	5,9	-6,3	-20,0	14,3	-7,1	-21,4	-13,0
Хмельницька область	10,0	75,0	15,0	100,0	20	-13,0	-13,0	4,8	13,6	-5,0	-18,6	8,0
Черкаська область	8,7	69,6	21,7	100,0	23	-7,4	-11,1	-11,1	-14,3	-13,0	1,2	-5,6
Чернівецька область	27,3	63,6	9,1	100,0	11	-16,7	16,7	-8,3	0,0	18,2	18,2	34,8
Чернігівська область	30,0	60,0	10,0	100,0	20	-27,3	4,5	8,7	-16,7	20,0	36,7	47,3



Очікування респондентів щодо змін витрат на одиницю продукції на їх підприємствах у наступні 12 місяців

Підприємства	Збільшаться	Залишаться без змін	Зменшаться	Σ	Кількість відповідей	Баланс відповідей					% відповідей	
						III кв. 2015 р.	IV кв. 2015 р.	I кв. 2016 р.	II кв. 2016 р.	III кв. 2016 р.	Зміна в п. п.:	
						6	7	8	9	10=1-3	11=10-9	12=10-6
А	1	2	3	4=1+2+3	5	6	7	8	9	10=1-3	11=10-9	12=10-6
Усього	59,4	35,7	4,9	100,0	653	55,6	57,8	58,0	54,9	54,5	-0,4	-1,0
сільське господарство, лісове господарство та рибне господарство	67,4	25,6	7,0	100,0	86	62,2	65,2	70,6	66,3	60,5	-5,8	-1,7
добувна промисловість і розроблення кар'єрів	45,5	52,3	2,3	100,0	44	39,3	54,7	55,8	52,3	43,2	-9,1	3,9
переробна промисловість	75,2	19,8	5,0	100,0	121	67,1	67,3	69,5	57,3	70,2	13,0	3,1
постачання електроенергії, газу, пари, водопостачання, каналізація, поводження з відходами	69,7	24,2	6,1	100,0	33	68,2	74,4	61,9	64,7	63,6	-1,1	-4,5
будівництво	68,0	24,0	8,0	100,0	25	71,9	60,0	57,1	37,0	60,0	23,0	-11,9
оптова і роздрібна торгівля, ремонт автотранспортних засобів і мотоциклів	51,5	45,6	2,9	100,0	136	51,6	50,0	56,9	49,2	48,5	-0,7	-3,0
транспорт, складське господарство, поштова та кур'єрська діяльність, телекомунікації	60,6	33,8	5,6	100,0	71	49,4	57,5	54,5	69,0	54,9	-14,1	5,5
інші	48,2	46,7	5,1	100,0	137	46,7	48,9	43,2	45,7	43,1	-2,6	-3,6
малі	44,7	48,8	6,5	100,0	170	46,8	47,5	52,0	40,7	38,2	-2,5	-8,5
середні	62,7	33,1	4,2	100,0	308	59,9	57,3	56,0	58,4	58,4	0,0	-1,4
великі	68,2	27,2	4,6	100,0	173	62,9	72,9	69,3	62,6	63,6	1,0	0,7
здійснюють експортно-імпорتنі операції:												
?лише експортні операції	69,1	25,0	5,9	100,0	68	50,0	59,5	53,4	62,3	63,2	0,9	13,2
?лише імпорتنі операції	50,8	44,6	4,6	100,0	65	65,7	63,9	66,7	55,9	46,2	-9,8	-19,5
?експортні та імпорتنі операції	59,5	34,7	5,8	100,0	190	60,6	65,1	59,0	53,8	53,7	-0,1	-6,9
?не здійснюють	58,6	37,1	4,4	100,0	321	52,7	53,5	57,3	54,5	54,2	-0,3	1,5
які в наступні 12 місяців очікують:												
?збільшення обсягів реалізації	60,5	33,3	6,2	100,0	210	55,7	64,8	62,1	53,8	54,3	0,5	-1,4
?зменшення обсягів реалізації	67,0	21,6	11,4	100,0	88	58,9	55,7	64,8	60,5	55,7	-4,8	-3,2
?прискорення зростання цін реалізації	65,3	29,2	5,5	100,0	401	67,2	67,7	68,5	58,9	59,9	1,0	-7,4
які постійно стежать за діяльністю Національного банку України	65,3	29,0	5,6	100,0	124	53,4	66,7	59,7	58,7	59,7	1,0	6,3
Вінницька область	42,9	47,6	9,5	100,0	21	68,0	59,3	58,3	47,6	33,3	-14,3	-34,7
Волинська область	53,3	40,0	6,7	100,0	15	47,1	33,3	65,0	41,2	46,7	5,5	-0,4
Дніпропетровська область	52,9	43,7	3,4	100,0	87	43,7	48,7	51,5	61,5	49,4	-12,1	5,7
Житомирська область	64,7	35,3	0,0	100,0	17	77,3	72,7	60,0	44,4	64,7	20,3	-12,6
Закарпатська область	58,8	35,3	5,9	100,0	17	50,0	76,2	44,4	50,0	52,9	2,9	2,9
Запорізька область	69,7	24,2	6,1	100,0	33	60,0	68,3	67,6	68,8	63,6	-5,1	3,6
Івано-Франківська область	61,9	38,1	0,0	100,0	21	60,7	48,3	63,0	59,1	61,9	2,8	1,2
Київська область та м. Київ	50,4	42,9	6,7	100,0	119	56,9	47,2	46,5	43,9	43,7	-0,2	-13,2
Кіровоградська область	52,9	41,2	5,9	100,0	17	40,0	68,2	73,7	41,2	47,1	5,9	7,1
Львівська область	63,4	29,3	7,3	100,0	41	55,6	66,0	67,3	47,4	56,1	8,7	0,5
Миколаївська область	57,9	36,8	5,3	100,0	19	65,4	69,2	57,1	40,0	52,6	12,6	-12,8
Одеська область	62,2	32,4	5,4	100,0	37	47,7	55,3	55,8	59,5	56,8	-2,8	9,0
Полтавська область	72,7	24,2	3,0	100,0	33	56,5	65,1	68,3	69,7	69,7	0,0	13,2
Рівненська область	61,5	38,5	0,0	100,0	13	70,6	73,7	60,0	56,3	61,5	5,3	-9,0
Сумська область	47,1	47,1	5,9	100,0	17	66,7	50,0	64,7	38,5	41,2	2,7	-25,5
Тернопільська область	81,8	18,2	0,0	100,0	11	58,8	76,5	73,3	66,7	81,8	15,2	23,0
Харківська область	63,3	36,7	0,0	100,0	49	41,9	58,5	65,5	70,2	63,3	-6,9	21,3
Херсонська область	61,5	23,1	15,4	100,0	13	94,1	68,8	50,0	71,4	46,2	-25,3	-48,0
Хмельницька область	80,0	15,0	5,0	100,0	20	56,5	52,2	52,4	59,1	75,0	15,9	18,5
Черкаська область	65,2	34,8	0,0	100,0	23	63,0	72,0	53,8	55,0	65,2	10,2	2,3
Чернівецька область	72,7	27,3	0,0	100,0	11	66,7	83,3	63,6	66,7	72,7	6,1	6,1
Чернігівська область	63,2	21,1	15,8	100,0	19	55,6	45,0	60,9	44,4	47,4	2,9	-8,2



Очікування респондентів щодо змін витрат на оплату праці одного найманого працівника на їх підприємствах у наступні 12 місяців

Підприємства	Збільшаться	Залишаться без змін	Зменшаться	Σ	Кількість відповідей	Баланс відповідей					% відповідей	
						III кв. 2015 р.	IV кв. 2015 р.	I кв. 2016 р.	II кв. 2016 р.	III кв. 2016 р.	II кв. 2016 р.	III кв. 2015 р.
						6	7	8	9	10=1-3	11=10-9	12=10-6
A	1	2	3	4=1+2+3	5	6	7	8	9	10=1-3	11=10-9	12=10-6
Усього	58,1	39,9	2,0	100,0	664	47,0	46,7	49,2	52,7	56,2	3,5	9,2
сільське господарство, лісове господарство та рибне господарство	75,6	22,1	2,3	100,0	86	54,1	53,1	56,9	70,8	73,3	2,5	19,2
добувна промисловість і розроблення кар'єрів	42,9	52,4	4,8	100,0	42	33,9	25,9	37,7	40,9	38,1	-2,8	4,2
переробна промисловість	61,3	37,0	1,7	100,0	119	58,1	58,6	56,5	52,1	59,7	7,5	1,6
постачання електроенергії, газу, пари, водопостачання, каналізація, поводження з відходами	58,8	35,3	5,9	100,0	34	47,8	54,5	59,5	51,5	52,9	1,4	5,1
будівництво	50,0	46,4	3,6	100,0	28	51,4	44,4	39,3	50,0	46,4	-3,6	-5,0
оптова і роздрібна торгівля, ремонт автотранспортних засобів і мотоциклів	57,7	40,8	1,4	100,0	142	47,7	45,7	52,5	48,6	56,3	7,8	8,7
транспорт, складське господарство, поштова та кур'єрська діяльність, телекомунікації	59,5	40,5	0,0	100,0	74	39,6	43,0	48,8	50,7	59,5	8,8	19,9
інші	50,4	48,2	1,4	100,0	139	39,7	40,6	39,0	51,4	48,9	-2,5	9,3
малі	51,1	45,6	3,3	100,0	180	42,1	35,8	45,6	41,9	47,8	5,9	5,7
середні	59,6	39,2	1,3	100,0	314	48,0	47,0	47,9	56,7	58,3	1,5	10,3
великі	62,9	35,3	1,8	100,0	167	53,4	61,9	56,0	56,9	61,1	4,2	7,6
здійснюють експортно-імпорتنі операції:												
лише експортні операції	66,2	30,9	2,9	100,0	68	42,7	59,3	51,3	62,7	63,2	0,5	20,6
лише імпорتنі операції	54,4	45,6	0,0	100,0	68	57,4	53,1	50,8	60,0	54,4	-5,6	-2,9
експортні та імпорتنі операції	56,3	42,7	1,0	100,0	192	52,7	58,6	52,7	46,8	55,2	8,4	2,5
не здійснюють	58,7	38,5	2,8	100,0	327	43,9	38,7	47,0	53,1	56,0	2,9	12,0
які в наступні 12 місяців очікують:												
збільшення обсягів реалізації	71,5	27,6	0,9	100,0	214	66,1	68,8	69,8	68,4	70,6	2,2	4,5
зменшення обсягів реалізації	48,3	40,4	11,2	100,0	89	32,1	29,1	40,5	28,4	37,1	8,7	5,0
прискорення зростання цін реалізації	63,7	34,6	1,7	100,0	408	55,0	56,2	59,8	59,8	62,0	2,2	7,0
які постійно стежать за діяльністю Національного банку України	59,1	39,4	1,6	100,0	127	43,7	57,5	53,0	46,3	57,5	11,2	13,8
Вінницька область	50,0	50,0	0,0	100,0	20	61,5	55,6	29,2	45,0	50,0	5,0	-11,5
Волинська область	66,7	33,3	0,0	100,0	15	41,2	68,4	38,1	70,6	66,7	-3,9	25,5
Дніпропетровська область	37,9	58,6	3,4	100,0	87	30,6	31,4	41,7	44,1	34,5	-9,6	3,9
Житомирська область	58,8	41,2	0,0	100,0	17	40,9	59,1	50,0	55,6	58,8	3,3	17,9
Закарпатська область	70,6	29,4	0,0	100,0	17	68,4	66,7	57,9	62,5	70,6	8,1	2,2
Запорізька область	69,7	27,3	3,0	100,0	33	52,5	47,6	67,6	45,5	66,7	21,2	14,2
Івано-Франківська область	52,4	47,6	0,0	100,0	21	72,4	53,3	62,1	63,6	52,4	-11,3	-20,0
Київська область та м. Київ	55,7	41,0	3,3	100,0	122	41,5	41,3	41,9	52,5	52,5	-0,1	11,0
Кіровоградська область	55,6	44,4	0,0	100,0	18	45,5	54,5	47,4	35,3	55,6	20,3	10,1
Львівська область	72,1	27,9	0,0	100,0	43	65,3	70,6	58,8	63,9	72,1	8,2	6,8
Миколаївська область	71,4	23,8	4,8	100,0	21	61,5	50,0	56,5	70,0	66,7	-3,3	5,1
Одеська область	60,5	36,8	2,6	100,0	38	52,1	36,5	40,0	50,0	57,9	7,9	5,8
Полтавська область	60,0	34,3	5,7	100,0	35	50,0	30,4	47,6	48,6	54,3	5,7	4,3
Рівненська область	69,2	30,8	0,0	100,0	13	63,2	84,2	61,9	75,0	69,2	-5,8	6,1
Сумська область	47,4	47,4	5,3	100,0	19	60,9	52,2	55,0	26,7	42,1	15,4	-18,8
Тернопільська область	66,7	33,3	0,0	100,0	12	29,4	41,2	64,7	61,5	66,7	5,1	37,3
Харківська область	56,0	44,0	0,0	100,0	50	12,5	44,6	59,6	46,9	56,0	9,1	43,5
Херсонська область	57,1	42,9	0,0	100,0	14	82,4	50,0	25,0	71,4	57,1	-14,3	-25,2
Хмельницька область	72,2	27,8	0,0	100,0	18	39,1	39,1	63,6	59,1	72,2	13,1	33,1
Черкаська область	71,4	28,6	0,0	100,0	21	61,5	50,0	44,4	68,2	71,4	3,2	9,9
Чернівецька область	45,5	54,5	0,0	100,0	11	66,7	66,7	66,7	50,0	45,5	-4,5	-21,2
Чернігівська область	73,7	26,3	0,0	100,0	19	69,6	50,0	43,5	38,9	73,7	34,8	4,1



Оцінка респондентів найбільш впливових факторів, які обмежують спроможність їх підприємств збільшувати виробництво

Підприємства	% відповідей											
	Обмеженість виробничих потужностей	Занадто високі ціни на енергоносії	Занадто високі ціни на сировину та матеріали	Брак кваліфікованих працівників	Брак обігових коштів	Обмежені можливості отримання кредиту	Надмірний регуляторний тиск	Надмірний податковий тиск	Недостатній попит	Значні коливання курсу гривні щодо інших валют	Корупція	Нестабільна політична ситуація
A	1	2	3	4	5	6	7	8	9	10	11	12
Усього	13,4	42,9	40,2	16,6	30,6	13,9	15,5	32,9	32,8	40,5	15,9	44,5
сільське господарство, лісове господарство та рибне господарство	24,4	56,7	53,3	7,8	23,3	11,1	10,0	44,4	10,0	30,0	6,7	33,3
добувна промисловість і розроблення кар'єрів	19,1	46,8	36,2	4,3	34,0	8,5	14,9	36,2	40,4	42,6	21,3	38,3
переробна промисловість	15,7	51,2	57,0	29,8	29,8	13,2	13,2	30,6	49,6	42,1	15,7	46,3
постачання електроенергії, газу, пари, водопостачання, каналізація, поводження з відходами	11,8	52,9	41,2	2,9	26,5	11,8	14,7	32,4	32,4	8,8	8,8	20,6
будівництво	3,6	32,1	39,3	10,7	57,1	32,1	14,3	32,1	42,9	53,6	25,0	53,6
оптова і роздрібна торгівля, ремонт автотранспортних засобів і мотоциклів	6,1	29,7	29,1	15,5	35,1	22,3	19,6	30,4	30,4	60,8	18,2	46,6
транспорт, складське господарство, поштова та кур'єрська діяльність, телекомунікації	18,4	48,7	48,7	17,1	38,2	10,5	18,4	32,9	27,6	36,8	17,1	48,7
інші	10,1	36,5	26,4	20,3	22,3	8,1	15,5	29,7	33,8	31,1	16,9	51,4
малі	9,0	34,0	31,4	17,0	36,2	14,4	12,8	30,3	35,6	46,8	21,8	55,3
середні	16,3	42,8	41,2	16,6	28,0	14,5	15,7	31,4	29,5	40,6	14,2	43,1
великі	12,6	53,7	48,0	16,6	29,7	12,6	18,3	38,3	36,6	33,1	13,1	36,6
здійснюють експортно-імпортні операції:												
лише експортні операції	22,2	41,7	47,2	25,0	31,9	15,3	13,9	34,7	41,7	31,9	11,1	50,0
лише імпортні операції	2,9	23,2	34,8	15,9	31,9	17,4	18,8	37,7	29,0	65,2	24,6	37,7
експортні та імпортні операції	13,6	41,4	43,4	17,2	27,8	15,7	22,2	32,8	36,4	50,0	17,2	49,0
не здійснюють	14,0	48,2	37,4	14,3	31,3	12,0	11,1	31,6	30,7	31,3	14,6	43,0
які в наступні 12 місяців очікують:												
збільшення обсягів реалізації	15,1	37,9	35,6	17,8	32,0	17,4	15,1	32,4	29,7	44,7	17,8	42,5
зменшення обсягів реалізації	9,4	47,9	40,6	16,7	36,5	14,6	18,8	36,5	41,7	34,4	13,5	53,1
прискорення зростання цін реалізації	14,4	44,0	42,3	16,5	30,6	14,1	16,3	34,4	32,3	46,2	17,5	44,3
які постійно стежать за діяльністю Національного банку України	11,3	39,8	43,6	18,8	32,3	13,5	25,6	33,8	32,3	48,9	18,8	53,4
Вінницька область	18,2	50,0	50,0	4,5	40,9	18,2	31,8	54,5	9,1	63,6	9,1	22,7
Волинська область	13,3	33,3	33,3	13,3	13,3	6,7	20,0	46,7	33,3	53,3	40,0	53,3
Дніпропетровська область	6,3	38,9	35,8	3,2	31,6	9,5	14,7	35,8	35,8	32,6	18,9	49,5
Житомирська область	27,8	55,6	44,4	27,8	33,3	16,7	22,2	50,0	33,3	61,1	33,3	55,6
Закарпатська область	16,7	33,3	33,3	50,0	16,7	0,0	27,8	22,2	33,3	33,3	16,7	50,0
Запорізька область	12,1	54,5	51,5	12,1	39,4	21,2	9,1	36,4	45,5	42,4	9,1	48,5
Івано-Франківська область	9,1	40,9	50,0	13,6	40,9	22,7	13,6	22,7	31,8	40,9	18,2	63,6
Київська область та м. Київ	9,8	26,0	30,9	18,7	29,3	18,7	18,7	33,3	41,5	50,4	21,1	51,2
Кіровоградська область	22,2	50,0	44,4	27,8	22,2	5,6	0,0	22,2	33,3	44,4	16,7	44,4
Львівська область	15,9	34,1	25,0	31,8	25,0	13,6	13,6	18,2	18,2	36,4	11,4	31,8
Миколаївська область	4,8	47,6	38,1	23,8	28,6	9,5	19,0	28,6	42,9	28,6	4,8	52,4
Одеська область	17,5	52,5	37,5	17,5	32,5	2,5	17,5	35,0	12,5	37,5	7,5	37,5
Полтавська область	17,1	65,7	65,7	22,9	28,6	20,0	11,4	45,7	37,1	42,9	17,1	45,7
Рівненська область	40,0	40,0	33,3	13,3	26,7	13,3	6,7	6,7	33,3	26,7	0,0	26,7
Сумська область	10,5	68,4	31,6	10,5	26,3	15,8	15,8	42,1	42,1	26,3	10,5	36,8
Тернопільська область	7,1	35,7	21,4	0,0	21,4	7,1	0,0	7,1	21,4	42,9	14,3	42,9
Харківська область	11,5	50,0	46,2	23,1	36,5	19,2	19,2	34,6	42,3	38,5	26,9	40,4
Херсонська область	21,4	50,0	85,7	14,3	21,4	7,1	14,3	28,6	28,6	28,6	14,3	35,7
Хмельницька область	10,0	25,0	40,0	10,0	35,0	5,0	20,0	30,0	25,0	35,0	5,0	35,0
Черкаська область	13,0	56,5	43,5	13,0	34,8	17,4	0,0	21,7	26,1	21,7	4,3	34,8
Чернівецька область	18,2	45,5	36,4	9,1	27,3	9,1	18,2	36,4	18,2	36,4	0,0	27,3
Чернігівська область	25,0	55,0	55,0	10,0	40,0	20,0	10,0	45,0	25,0	50,0	10,0	55,0



Очікування респондентів щодо змін цін на продукцію або послуги, які купують їх підприємства, у наступні 12 місяців

Підприємства	Збільшаться	Залишаться без змін	Зменшаться	Σ	Кількість відповідей	Баланс відповідей					% відповідей	
						III кв. 2015 р.	IV кв. 2015 р.	I кв. 2016 р.	II кв. 2016 р.	III кв. 2016 р.	Зміна в п. п.:	
						6	7	8	9	10=1-3	11=10-9	12=10-6
A	1	2	3	4=1+2+3	5	6	7	8	9	10=1-3	11=10-9	12=10-6
Усього	88,1	11,9	0,0	100,0	673	87,2	88,8	89,2	85,9	88,1	2,2	0,9
сільське господарство, лісове господарство та рибне господарство	95,3	4,7	0,0	100,0	85	90,4	92,8	86,2	87,6	95,3	7,7	4,9
добувна промисловість і розроблення кар'єрів	84,1	15,9	0,0	100,0	44	70,2	77,8	88,7	77,3	84,1	6,8	13,9
переробна промисловість	89,8	10,2	0,0	100,0	118	87,7	94,1	89,1	87,2	89,8	2,7	2,2
постачання електроенергії, газу, пари, водопостачання, каналізація, поводження з відходами	97,1	2,9	0,0	100,0	34	97,8	92,9	92,9	93,9	97,1	3,1	-0,7
будівництво	92,9	7,1	0,0	100,0	28	97,2	80,6	92,9	92,6	92,9	0,3	-4,4
оптова і роздрібна торгівля, ремонт автотранспортних засобів і мотоциклів	83,4	16,6	0,0	100,0	145	87,1	87,9	91,1	81,0	83,4	2,5	-3,7
транспорт, складське господарство, поштова та кур'єрська діяльність, телекомунікації	86,7	13,3	0,0	100,0	75	80,9	81,7	86,6	91,7	86,7	-5,0	5,8
інші	86,1	13,9	0,0	100,0	144	88,8	90,3	89,3	85,5	86,1	0,6	-2,7
малі	83,6	16,4	0,0	100,0	183	84,0	83,8	84,4	80,3	83,6	3,3	-0,4
середні	89,3	10,7	0,0	100,0	319	89,2	89,2	91,1	86,8	89,3	2,6	0,1
великі	90,5	9,5	0,0	100,0	168	89,3	95,2	91,5	90,1	90,5	0,4	1,2
здійснюють експортно-імпорتنі операції:												
лише експортні операції	90,1	9,9	0,0	100,0	71	89,3	91,1	91,0	90,0	90,1	0,1	0,9
лише імпорتنі операції	80,6	19,4	0,0	100,0	67	85,3	84,4	93,2	78,0	80,6	2,6	-4,7
експортні та імпорتنі операції	85,9	14,1	0,0	100,0	191	84,3	92,6	89,5	86,6	85,9	-0,8	1,6
не здійснюють	90,4	9,6	0,0	100,0	334	88,3	87,3	88,4	86,6	90,4	3,8	2,1
які в наступні 12 місяців очікують:												
збільшення обсягів реалізації	90,7	9,3	0,0	100,0	215	87,3	90,6	92,6	87,9	90,7	2,8	3,4
зменшення обсягів реалізації	92,4	7,6	0,0	100,0	92	87,1	92,1	93,4	88,6	92,4	3,8	5,3
прискорення зростання цін реалізації	98,3	1,7	0,0	100,0	417	98,1	98,6	99,0	98,5	98,3	-0,2	0,2
які постійно стежать за діяльністю Національного банку України	90,8	9,2	0,0	100,0	130	85,8	86,9	90,1	89,7	90,8	1,0	5,0
Вінницька область	100,0	0,0	0,0	100,0	20	92,6	92,6	95,8	95,2	100,0	4,8	7,4
Волинська область	100,0	0,0	0,0	100,0	15	100,0	83,3	90,5	94,1	100,0	5,9	0,0
Дніпропетровська область	83,1	16,9	0,0	100,0	89	74,4	77,5	84,5	89,4	83,1	-6,2	8,8
Житомирська область	72,2	27,8	0,0	100,0	18	95,2	90,9	83,3	77,8	72,2	-5,6	-23,0
Закарпатська область	72,2	27,8	0,0	100,0	18	95,0	89,5	88,2	87,5	72,2	-15,3	-22,8
Запорізька область	100,0	0,0	0,0	100,0	33	95,2	95,2	94,6	87,9	100,0	12,1	4,8
Івано-Франківська область	81,8	18,2	0,0	100,0	22	89,3	96,7	85,2	80,0	81,8	1,8	-7,5
Київська область та м. Київ	86,8	13,2	0,0	100,0	121	83,6	88,0	84,7	84,0	86,8	2,7	3,2
Кіровоградська область	94,4	5,6	0,0	100,0	18	86,4	90,5	85,0	66,7	94,4	27,8	8,1
Львівська область	85,7	14,3	0,0	100,0	42	88,0	92,2	94,0	82,1	85,7	3,7	-2,3
Миколаївська область	95,2	4,8	0,0	100,0	21	88,5	80,8	100,0	100,0	95,2	-4,8	6,8
Одеська область	81,1	18,9	0,0	100,0	37	86,0	98,0	97,6	77,5	81,1	3,6	-4,9
Полтавська область	94,1	5,9	0,0	100,0	34	89,4	93,6	86,4	90,9	94,1	3,2	4,8
Рівненська область	73,3	26,7	0,0	100,0	15	94,7	100,0	100,0	88,2	73,3	-14,9	-21,4
Сумська область	94,7	5,3	0,0	100,0	19	91,3	78,3	94,7	88,2	94,7	6,5	3,4
Тернопільська область	78,6	21,4	0,0	100,0	14	88,2	88,2	83,3	92,3	78,6	-13,7	-9,7
Харківська область	92,2	7,8	0,0	100,0	51	93,8	92,2	96,6	87,8	92,2	4,4	-1,6
Херсонська область	92,9	7,1	0,0	100,0	14	100,0	100,0	87,5	85,7	92,9	7,1	-7,1
Хмельницька область	100,0	0,0	0,0	100,0	20	65,2	69,6	90,5	90,9	100,0	9,1	34,8
Черкаська область	86,4	13,6	0,0	100,0	22	96,2	92,6	85,2	81,0	86,4	5,4	-9,8
Чернівецька область	90,0	10,0	0,0	100,0	10	100,0	100,0	91,7	90,0	90,0	0,0	-10,0
Чернігівська область	95,0	5,0	0,0	100,0	20	91,3	90,9	78,3	77,8	95,0	17,2	3,7



Очікування респондентів щодо змін цін на продукцію або послуги, які продають їх підприємства, у наступні 12 місяців

Підприємства	Збільшаться	Залишаться без змін	Зменшаться	Σ	Кількість відповідей	Баланс відповідей						% відповідей	
												Зміна в п. п.:	
						III кв. 2015 р.	IV кв. 2015 р.	I кв. 2016 р.	II кв. 2016 р.	III кв. 2016 р.	II кв. 2016 р.	III кв. 2016 р.	
А	1	2	3	4=1+2+3	5	6	7	8	9	10=1-3	11=10-9	12=10-6	
Усього	62,4	34,9	2,7	100,0	670	61,0	67,7	61,7	58,3	59,7	1,4	-1,3	
сільське господарство, лісове господарство та рибне господарство	52,9	37,6	9,4	100,0	85	48,2	70,3	52,3	42,5	43,5	1,0	-4,7	
добувна промисловість і розроблення кар'єрів	44,4	53,3	2,2	100,0	45	29,8	43,4	37,3	30,2	42,2	12,0	12,4	
переробна промисловість	75,2	24,8	0,0	100,0	117	73,3	80,1	73,6	69,2	75,2	6,0	1,9	
постачання електроенергії, газу, пари, водопостачання, каналізація, поводження з відходами	82,4	17,6	0,0	100,0	34	74,4	79,5	73,8	72,7	82,4	9,6	7,9	
будівництво	48,1	44,4	7,4	100,0	27	76,5	60,0	63,0	71,4	40,7	-30,7	-35,7	
оптова і роздрібна торгівля, ремонт автотранспортних засобів і мотоциклів	78,3	21,7	0,0	100,0	143	78,9	81,3	82,4	76,6	78,3	1,7	-0,6	
транспорт, складське господарство, поштова та кур'єрська діяльність, телекомунікації	44,0	52,0	4,0	100,0	75	46,1	40,7	39,0	40,3	40,0	-0,3	-6,1	
інші	54,9	42,4	2,8	100,0	144	53,7	62,2	54,5	52,5	52,1	-0,4	-1,6	
малі	59,1	37,0	3,9	100,0	181	59,7	62,7	60,3	55,1	55,2	0,2	-4,4	
середні	60,6	37,2	2,2	100,0	317	59,9	66,6	60,5	55,4	58,4	2,9	-1,5	
великі	68,6	29,0	2,4	100,0	169	64,9	77,0	65,2	66,5	66,3	-0,2	1,4	
здійснюють експортно-імпорتنі операції:													
лише експортні операції	58,0	37,7	4,3	100,0	69	53,0	68,8	53,2	53,4	53,6	0,2	0,6	
лише імпорتنі операції	72,1	26,5	1,5	100,0	68	70,1	71,4	68,3	66,1	70,6	4,5	0,4	
експортні та імпорتنі операції	64,6	33,9	1,6	100,0	192	62,1	72,9	63,5	58,3	63,0	4,7	1,0	
не здійснюють	59,8	37,2	3,0	100,0	331	60,7	64,7	61,9	57,9	56,8	-1,1	-3,9	
які в наступні 12 місяців очікують:													
збільшення обсягів реалізації	72,8	25,8	1,4	100,0	213	69,4	82,4	79,2	71,8	71,4	-0,5	2,0	
зменшення обсягів реалізації	53,3	37,8	8,9	100,0	90	55,6	54,9	52,4	50,6	44,4	-6,1	-11,2	
прискорення зростання цін реалізації	100,0	0,0	0,0	100,0	418	100,0	100,0	100,0	100,0	100,0	0,0	0,0	
які постійно стежать за діяльністю Національного банку України	70,0	29,2	0,8	100,0	130	58,3	66,7	55,7	63,0	69,2	6,3	10,9	
Вінницька область	61,1	33,3	5,6	100,0	18	57,7	61,5	60,9	61,9	55,6	-6,3	-2,1	
Волинська область	92,9	7,1	0,0	100,0	14	76,5	61,1	71,4	56,3	92,9	36,6	16,4	
Дніпропетровська область	60,4	37,4	2,2	100,0	91	48,7	58,7	50,0	60,4	58,2	-2,2	9,5	
Житомирська область	35,3	64,7	0,0	100,0	17	81,8	81,8	61,1	35,3	35,3	0,0	-46,5	
Закарпатська область	50,0	44,4	5,6	100,0	18	57,9	47,4	52,9	43,8	44,4	0,7	-13,5	
Запорізька область	69,7	24,2	6,1	100,0	33	71,4	73,2	70,3	44,1	63,6	19,5	-7,8	
Івано-Франківська область	57,1	38,1	4,8	100,0	21	64,3	70,0	69,2	60,0	52,4	-7,6	-11,9	
Київська область та м. Київ	66,7	32,5	0,8	100,0	120	61,1	67,8	64,7	70,6	65,8	-4,8	4,7	
Кіровоградська область	50,0	44,4	5,6	100,0	18	50,0	75,0	55,0	44,4	44,4	0,0	-5,6	
Львівська область	73,8	21,4	4,8	100,0	42	72,0	82,4	67,3	65,8	69,0	3,3	-3,0	
Миколаївська область	66,7	33,3	0,0	100,0	21	57,7	64,0	77,3	70,0	66,7	-3,3	9,0	
Одеська область	47,4	50,0	2,6	100,0	38	53,3	73,1	50,0	45,0	44,7	-0,3	-8,6	
Полтавська область	70,6	29,4	0,0	100,0	34	59,6	57,8	59,1	60,6	70,6	10,0	11,0	
Рівненська область	60,0	40,0	0,0	100,0	15	57,9	94,7	52,4	70,6	60,0	-10,6	2,1	
Сумська область	77,8	16,7	5,6	100,0	18	68,2	52,2	70,0	35,3	72,2	36,9	4,0	
Тернопільська область	50,0	50,0	0,0	100,0	14	82,4	82,4	61,1	69,2	50,0	-19,2	-32,4	
Харківська область	58,8	37,3	3,9	100,0	51	64,1	70,8	75,9	52,1	54,9	2,8	-9,2	
Херсонська область	71,4	21,4	7,1	100,0	14	50,0	66,7	37,5	71,4	64,3	-7,1	14,3	
Хмельницька область	65,0	25,0	10,0	100,0	20	43,5	69,6	61,9	45,5	55,0	9,5	11,5	
Черкаська область	54,5	45,5	0,0	100,0	22	66,7	69,0	55,6	52,4	54,5	2,2	-12,1	
Чернівецька область	45,5	54,5	0,0	100,0	11	91,7	83,3	75,0	90,0	45,5	-44,5	-46,2	
Чернігівська область	65,0	35,0	0,0	100,0	20	56,5	50,0	60,9	47,1	65,0	17,9	8,5	



Оцінка респондентів щодо найбільш впливових факторів, які обумовили їх очікування щодо зростання цін на товари та послуги, що продає їх підприємство

Підприємства	Курс гривні до іноземних валют	Ціни на енергоносії	Ціни на сировину та матеріали	Вартість трудових ресурсів	Ціни на світових ринках	Попит на вашу продукцію	Податковий тиск	% відповідей	
								Рівень процентної ставки за кредитами	Конкуренція з боку вітчизняних виробників
A	1	2	3	4	5	6	7	8	9
Усього	59,7	63,7	58,5	34,8	12,3	15,5	18,5	10,8	13,4
сільське господарство, лісове господарство та рибне господарство	50,0	64,4	63,3	31,1	15,6	10,0	23,3	5,6	5,6
добувна промисловість і розроблення кар'єрів	61,7	68,1	48,9	19,1	29,8	21,3	21,3	12,8	10,6
переробна промисловість	66,9	78,5	84,3	37,2	12,4	15,7	16,5	15,7	14,9
постачання електроенергії, газу, пари, водопостачання, каналізація, поводження з відходами	26,5	94,1	76,5	35,3	2,9	5,9	17,6	5,9	2,9
будівництво	50,0	67,9	78,6	46,4	0,0	17,9	21,4	17,9	25,0
оптова і роздрібна торгівля, ремонт автотранспортних засобів і мотоциклів	85,1	54,1	48,6	29,1	15,5	13,5	16,9	17,6	16,2
транспорт, складське господарство, поштова та кур'єрська діяльність, телекомунікації	47,4	50,0	47,4	30,3	11,8	11,8	19,7	9,2	14,5
інші	49,3	58,8	45,3	45,9	6,1	22,3	16,9	3,4	14,9
малі	64,4	58,0	50,5	35,1	12,2	21,3	21,8	11,2	19,7
середні	55,7	62,2	58,2	35,1	9,8	14,8	16,3	10,2	13,5
великі	62,3	73,7	68,0	34,3	17,1	10,3	18,3	11,4	6,9
здійснюють експортно-імпорتنі операції:									
лише експортні операції	58,3	59,7	61,1	45,8	19,4	22,2	20,8	9,7	15,3
лише імпорتنі операції	81,2	52,2	55,1	37,7	10,1	13,0	20,3	14,5	11,6
експортні та імпорتنі операції	71,7	62,6	59,1	28,8	19,7	14,1	14,6	16,7	13,1
не здійснюють	49,1	68,1	58,2	36,0	7,3	15,8	19,9	7,3	14,0
які в наступні 12 місяців очікують:									
збільшення обсягів реалізації	65,3	64,4	60,7	36,5	13,2	15,1	18,3	12,3	10,5
зменшення обсягів реалізації	47,9	69,8	57,3	37,5	8,3	18,8	24,0	10,4	18,8
прискорення зростання цін реалізації	68,7	73,7	70,1	42,1	10,8	12,9	21,1	14,1	12,0
які постійно стежать за діяльністю Національного банку України	64,7	60,9	53,4	36,1	15,8	19,5	17,3	14,3	10,5
Вінницька область	50,0	86,4	72,7	54,5	4,5	9,1	36,4	13,6	18,2
Волинська область	60,0	60,0	53,3	46,7	6,7	0,0	26,7	13,3	13,3
Дніпропетровська область	58,9	69,5	53,7	21,1	20,0	15,8	18,9	9,5	14,7
Житомирська область	66,7	66,7	72,2	50,0	11,1	22,2	11,1	11,1	16,7
Закарпатська область	66,7	61,1	55,6	44,4	5,6	11,1	11,1	5,6	11,1
Запорізька область	63,6	78,8	66,7	48,5	15,2	12,1	18,2	12,1	9,1
Івано-Франківська область	68,2	72,7	54,5	45,5	22,7	22,7	18,2	13,6	27,3
Київська область та м. Київ	72,4	46,3	51,2	33,3	12,2	19,5	18,7	10,6	15,4
Кіровоградська область	61,1	50,0	50,0	11,1	22,2	27,8	16,7	16,7	22,2
Львівська область	50,0	70,5	47,7	47,7	6,8	9,1	13,6	6,8	4,5
Миколаївська область	61,9	81,0	76,2	42,9	19,0	9,5	9,5	14,3	4,8
Одеська область	65,0	65,0	50,0	25,0	12,5	20,0	10,0	12,5	7,5
Полтавська область	62,9	68,6	68,6	42,9	11,4	20,0	22,9	20,0	14,3
Рівненська область	46,7	73,3	66,7	46,7	0,0	13,3	6,7	0,0	13,3
Сумська область	42,1	84,2	57,9	31,6	0,0	21,1	15,8	10,5	15,8
Тернопільська область	57,1	42,9	57,1	35,7	7,1	7,1	14,3	7,1	7,1
Харківська область	59,6	61,5	63,5	28,8	11,5	19,2	25,0	5,8	11,5
Херсонська область	35,7	50,0	71,4	21,4	7,1	14,3	21,4	7,1	21,4
Хмельницька область	40,0	55,0	80,0	35,0	0,0	5,0	25,0	15,0	10,0
Черкаська область	39,1	69,6	47,8	34,8	17,4	8,7	8,7	8,7	13,0
Чернівецька область	63,6	36,4	54,5	45,5	0,0	9,1	18,2	9,1	9,1
Чернігівська область	55,0	75,0	75,0	25,0	20,0	10,0	35,0	20,0	20,0



Очікування респондентів щодо змін потреб у запозичених коштах для фінансування діяльності їх підприємств найближчим часом

Підприємства	Збільшаться	Залишаться без змін	Зменшаться	Σ	Кількість відповідей	Баланс відповідей					Зміна в п. п.:	
						III кв. 2015 р.	IV кв. 2015 р.	I кв. 2016 р.	II кв. 2016 р.	III кв. 2016 р.	II кв. 2016 р.	III кв. 2015 р.
						6	7	8	9	10=1-3	11=10-9	12=10-6
A	1	2	3	4=1+2+3	5	6	7	8	9	10=1-3	11=10-9	12=10-6
Усього	36,9	58,6	4,5	100,0	355	29,9	35,6	35,6	35,7	32,4	-3,3	2,5
сільське господарство, лісове господарство та рибне господарство	27,3	61,4	11,4	100,0	44	28,8	35,5	49,1	30,4	15,9	-14,5	-12,9
добувна промисловість і розроблення кар'єрів	30,4	56,5	13,0	100,0	23	4,2	30,4	18,5	25,0	17,4	-7,6	13,2
переробна промисловість	38,4	60,3	1,4	100,0	73	36,0	37,3	30,6	35,7	37,0	1,3	1,0
постачання електроенергії, газу, пари, водопостачання, каналізація, поводження з відходами	55,6	44,4	0,0	100,0	18	60,0	50,0	40,0	36,8	55,6	18,7	-4,4
будівництво	38,9	50,0	11,1	100,0	18	41,2	42,1	44,4	33,3	27,8	-5,6	-13,4
оптова і роздрібна торгівля, ремонт автотранспортних засобів і мотоциклів	39,6	59,4	1,0	100,0	101	35,4	44,9	34,3	43,5	38,6	-4,9	3,3
транспорт, складське господарство, поштова та кур'єрська діяльність, телекомунікації	44,4	55,6	0,0	100,0	36	20,0	24,5	42,5	31,4	44,4	13,0	24,4
інші	26,2	64,3	9,5	100,0	42	12,9	18,9	32,1	34,1	16,7	-17,4	3,8
малі	33,7	61,4	4,8	100,0	83	27,8	27,4	30,2	35,8	28,9	-6,9	1,1
середні	38,6	57,0	4,4	100,0	158	26,9	37,6	43,9	32,6	34,2	1,5	7,3
великі	36,9	58,6	4,5	100,0	111	35,6	38,7	28,3	39,0	32,4	-6,6	-3,1
здійснюють експортно-імпорتنі операції:												
лише експортні операції	40,5	59,5	0,0	100,0	37	29,2	35,0	32,5	29,6	40,5	10,9	11,4
лише імпорتنі операції	40,9	56,8	2,3	100,0	44	20,0	40,5	34,2	38,9	38,6	-0,3	18,6
експортні та імпорتنі операції	30,5	64,9	4,6	100,0	131	32,1	37,1	33,3	37,0	26,0	-11,1	-6,2
не здійснюють	39,4	54,7	5,8	100,0	137	30,9	34,0	39,8	35,1	33,6	-1,5	2,6
які в наступні 12 місяців очікують:												
збільшення обсягів реалізації	47,3	48,9	3,8	100,0	131	39,5	43,8	33,6	43,0	43,5	0,5	4,0
зменшення обсягів реалізації	41,7	52,8	5,6	100,0	36	31,6	37,8	37,7	26,8	36,1	9,3	4,5
прискорення зростання цін реалізації	38,9	57,5	3,6	100,0	221	28,5	39,5	37,5	39,2	35,3	-3,9	6,8
які постійно стежать за діяльністю Національного банку України	43,8	53,4	2,7	100,0	73	31,8	45,7	36,0	34,9	41,1	6,2	9,3
Вінницька область	63,6	36,4	0,0	100,0	11	42,9	60,0	41,7	77,8	63,6	-14,1	20,8
Волинська область	33,3	33,3	33,3	100,0	3	-20,0	60,0	50,0	14,3	0,0	-14,3	20,0
Дніпропетровська область	24,4	65,9	9,8	100,0	41	32,7	20,4	33,3	42,2	14,6	-27,6	-18,0
Житомирська область	36,4	45,5	18,2	100,0	11	13,3	50,0	50,0	33,3	18,2	-15,2	4,8
Закарпатська область	30,0	70,0	0,0	100,0	10	16,7	23,1	0,0	9,1	30,0	20,9	13,3
Запорізька область	50,0	50,0	0,0	100,0	20	50,0	36,4	34,8	44,4	50,0	5,6	0,0
Івано-Франківська область	53,3	46,7	0,0	100,0	15	58,8	50,0	43,8	57,1	53,3	-3,8	-5,5
Київська область та м. Київ	40,6	57,8	1,6	100,0	64	20,8	32,8	29,4	41,7	39,1	-2,6	18,3
Кіровоградська область	28,6	42,9	28,6	100,0	7	11,1	25,0	44,4	12,5	0,0	-12,5	-11,1
Львівська область	34,6	57,7	7,7	100,0	26	27,3	37,0	37,0	25,0	26,9	1,9	-0,3
Миколаївська область	12,5	87,5	0,0	100,0	8	33,3	53,8	44,4	25,0	12,5	-12,5	-20,8
Одеська область	38,1	57,1	4,8	100,0	21	53,6	51,6	40,7	34,8	33,3	-1,4	-20,2
Полтавська область	32,0	60,0	8,0	100,0	25	9,4	24,0	25,0	18,2	24,0	5,8	14,6
Рівненська область	25,0	75,0	0,0	100,0	8	36,4	71,4	25,0	50,0	25,0	-25,0	-11,4
Сумська область	33,3	66,7	0,0	100,0	6	20,0	20,0	37,5	50,0	33,3	-16,7	13,3
Тернопільська область	11,1	88,9	0,0	100,0	9	33,3	20,0	33,3	-9,1	11,1	20,2	-22,2
Харківська область	40,0	60,0	0,0	100,0	35	31,3	31,3	42,5	42,4	40,0	-2,4	8,8
Херсонська область	25,0	50,0	25,0	100,0	4	33,3	16,7	28,6	75,0	0,0	-75,0	-33,3
Хмельницька область	50,0	50,0	0,0	100,0	8	18,2	26,7	37,5	27,3	50,0	22,7	31,8
Черкаська область	42,9	57,1	0,0	100,0	7	40,0	57,1	38,5	63,6	42,9	-20,8	2,9
Чернівецька область	66,7	33,3	0,0	100,0	3	42,9	66,7	50,0	20,0	66,7	46,7	23,8
Чернігівська область	38,5	61,5	0,0	100,0	13	38,5	7,7	33,3	8,3	38,5	30,1	0,0



Плани респондентів у наступні 12 місяців щодо запозичень коштів для фінансування діяльності їх підприємств за рахунок залучень за кордоном

Підприємства	% відповідей			
	Планують	Не планують	Σ	Кількість відповідей
A	1	2	3=1+2	4
Усього	7,7	92,3	100,0	685
сільське господарство, лісове господарство та рибне господарство	5,7	94,3	100,0	88
добувна промисловість і розроблення кар'єрів	24,4	75,6	100,0	45
переробна промисловість	4,1	95,9	100,0	121
постачання електроенергії, газу, пари, водопостачання, каналізація, поводження з відходами	14,7	85,3	100,0	34
будівництво	0,0	100,0	100,0	28
оптова і роздрібна торгівля, ремонт автотранспортних засобів і мотоциклів	8,2	91,8	100,0	147
транспорт, складське господарство, поштова та кур'єрська діяльність, телекомунікації	6,7	93,3	100,0	75
інші	6,8	93,2	100,0	147
малі	7,6	92,4	100,0	185
середні	5,6	94,4	100,0	323
великі	12,0	88,0	100,0	175
здійснюють експортно-імпорتنі операції:				
лише експортні операції	12,7	87,3	100,0	71
лише імпорتنі операції	8,8	91,2	100,0	68
експортні та імпорتنі операції	10,7	89,3	100,0	197
не здійснюють	4,4	95,6	100,0	339
які в наступні 12 місяців очікують:				
збільшення обсягів реалізації	10,7	89,3	100,0	215
зменшення обсягів реалізації	4,2	95,8	100,0	95
прискорення зростання цін реалізації	7,0	93,0	100,0	413
які постійно стежать за діяльністю Національного банку України	9,8	90,2	100,0	133
Вінницька область	9,1	90,9	100,0	22
Волинська область	0,0	100,0	100,0	15
Дніпропетровська область	8,5	91,5	100,0	94
Житомирська область	0,0	100,0	100,0	18
Закарпатська область	5,6	94,4	100,0	18
Запорізька область	9,1	90,9	100,0	33
Івано-Франківська область	18,2	81,8	100,0	22
Київська область та м. Київ	8,2	91,8	100,0	122
Кіровоградська область	5,6	94,4	100,0	18
Львівська область	14,3	85,7	100,0	42
Миколаївська область	4,8	95,2	100,0	21
Одеська область	2,5	97,5	100,0	40
Полтавська область	8,8	91,2	100,0	34
Рівненська область	13,3	86,7	100,0	15
Сумська область	0,0	100,0	100,0	19
Тернопільська область	0,0	100,0	100,0	13
Харківська область	9,6	90,4	100,0	52
Херсонська область	7,1	92,9	100,0	14
Хмельницька область	5,0	95,0	100,0	20
Черкаська область	4,3	95,7	100,0	23
Чернівецька область	9,1	90,9	100,0	11
Чернігівська область	10,5	89,5	100,0	19



Оцінка респондентів щодо змін останнім часом умов отримання банківського кредиту їх підприємствами

Підприємства	Пом'якшилися	Не змінилися	Стали більш жорсткими	Σ	Кількість відповідей	Баланс відповідей						% відповідей	
											Зміна в п. п.:		
						III кв. 2015 р.	IV кв. 2015 р.	I кв. 2016 р.	II кв. 2016 р.	III кв. 2016 р.	II кв. 2016 р.	III кв. 2015 р.	
А	1	2	3	4=1+2+3	5	6	7	8	9	10=3-1	11=10-9	12=10-6	
Усього	4,5	58,3	37,2	100,0	290	50,1	41,4	48,5	41,4	32,8	-8,6	-17,4	
сільське господарство, лісове господарство та рибне господарство	13,5	54,1	32,4	100,0	37	60,0	31,6	39,1	31,6	18,9	-12,7	-41,1	
добувна промисловість і розроблення кар'єрів	0,0	84,6	15,4	100,0	13	54,5	30,0	45,5	33,3	15,4	-17,9	-39,2	
переробна промисловість	3,2	67,7	29,0	100,0	62	41,2	42,7	45,3	38,9	25,8	-13,1	-15,4	
постачання електроенергії, газу, пари, водопостачання, каналізація, поводження з відходами	5,6	55,6	38,9	100,0	18	54,5	34,8	27,8	23,1	33,3	10,3	-21,2	
будівництво	0,0	57,1	42,9	100,0	14	52,6	46,7	78,6	46,2	42,9	-3,3	-9,8	
оптова і роздрібна торгівля, ремонт автотранспортних засобів і мотоциклів	4,5	51,7	43,8	100,0	89	51,2	48,3	58,2	41,8	39,3	-2,4	-11,9	
транспорт, складське господарство, поштова та кур'єрська діяльність, телекомунікації	0,0	57,7	42,3	100,0	26	33,3	37,5	44,8	53,8	42,3	-11,5	9,0	
інші	3,2	54,8	41,9	100,0	31	61,1	48,8	46,2	58,6	38,7	-19,9	-22,4	
малі	2,8	52,8	44,4	100,0	72	48,1	50,0	51,9	57,8	41,7	-16,1	-6,4	
середні	4,1	57,7	38,2	100,0	123	52,8	40,6	52,4	37,0	34,1	-2,8	-18,7	
великі	6,5	63,0	30,4	100,0	92	48,8	36,7	40,9	36,6	23,9	-12,7	-24,9	
здійснюють експортно-імпорتنі операції:													
лише експортні операції	0,0	59,3	40,7	100,0	27	48,7	33,3	30,0	33,3	40,7	7,4	-8,0	
лише імпорتنі операції	10,3	61,5	28,2	100,0	39	47,4	65,7	54,3	32,4	17,9	-14,4	-29,4	
експортні та імпорتنі операції	4,5	62,7	32,7	100,0	110	50,4	39,0	51,2	45,4	28,2	-17,2	-22,2	
не здійснюють	3,7	50,5	45,9	100,0	109	51,1	39,6	49,3	41,9	42,2	0,3	-8,9	
які в наступні 12 місяців очікують:													
збільшення обсягів реалізації	8,5	56,6	34,9	100,0	106	44,1	28,9	39,0	37,5	26,4	-11,1	-17,7	
зменшення обсягів реалізації	0,0	62,5	37,5	100,0	32	53,7	54,8	55,4	54,5	37,5	-17,0	-16,2	
прискорення зростання цін реалізації	4,3	58,5	37,2	100,0	188	50,6	44,0	47,0	45,3	33,0	-12,3	-17,6	
які постійно стежать за діяльністю Національного банку України	5,0	56,7	38,3	100,0	60	54,6	51,2	53,6	43,9	33,3	-10,5	-21,3	
Вінницька область	0,0	44,4	55,6	100,0	9	91,7	69,2	70,0	50,0	55,6	5,6	-36,1	
Волинська область	0,0	66,7	33,3	100,0	3	20,0	22,2	33,3	60,0	33,3	-26,7	13,3	
Дніпропетровська область	5,1	61,5	33,3	100,0	39	56,3	40,9	63,0	43,6	28,2	-15,4	-28,0	
Житомирська область	0,0	57,1	42,9	100,0	7	66,7	26,7	57,1	16,7	42,9	26,2	-23,8	
Закарпатська область	0,0	66,7	33,3	100,0	6	40,0	50,0	20,0	42,9	33,3	-9,5	-6,7	
Запорізька область	0,0	33,3	66,7	100,0	15	62,5	44,4	36,4	42,9	66,7	23,8	4,2	
Івано-Франківська область	0,0	42,9	57,1	100,0	14	68,8	42,1	43,8	46,2	57,1	11,0	-11,6	
Київська область та м. Київ	2,1	57,4	40,4	100,0	47	48,0	50,0	50,0	43,9	38,3	-5,6	-9,7	
Кіровоградська область	0,0	50,0	50,0	100,0	6	12,5	33,3	60,0	25,0	50,0	25,0	37,5	
Львівська область	13,0	65,2	21,7	100,0	23	21,1	44,0	51,9	40,9	8,7	-32,2	-12,4	
Миколаївська область	0,0	57,1	42,9	100,0	7	60,0	-20,0	57,1	50,0	42,9	-7,1	-17,1	
Одеська область	6,7	53,3	40,0	100,0	15	51,9	61,5	66,7	52,6	33,3	-19,3	-18,5	
Полтавська область	0,0	72,7	27,3	100,0	22	48,1	45,8	15,8	21,1	27,3	6,2	-20,9	
Рівненська область	0,0	83,3	16,7	100,0	6	25,0	20,0	44,4	42,9	16,7	-26,2	-8,3	
Сумська область	0,0	25,0	75,0	100,0	4	35,7	55,6	100,0	60,0	75,0	15,0	39,3	
Тернопільська область	0,0	66,7	33,3	100,0	6	90,9	0,0	70,0	62,5	33,3	-29,2	-57,6	
Харківська область	3,3	70,0	26,7	100,0	30	43,3	37,9	29,4	22,2	23,3	1,1	-20,0	
Херсонська область	25,0	75,0	0,0	100,0	4	57,1	100,0	75,0	50,0	-25,0	-75,0	-82,1	
Хмельницька область	16,7	33,3	50,0	100,0	6	41,7	30,8	16,7	40,0	33,3	-6,7	-8,3	
Черкаська область	22,2	44,4	33,3	100,0	9	53,8	63,6	81,8	40,0	11,1	-28,9	-42,7	
Чернівецька область	0,0	100,0	0,0	100,0	1	42,9	33,3	50,0	100,0	0,0	-100,0	-42,9	
Чернігівська область	9,1	54,5	36,4	100,0	11	41,7	18,2	0,0	44,4	27,3	-17,2	-14,4	



Плани респондентів щодо наступних кредитів

Підприємства	% відповідей			
	Не планую брати	Планую брати	Σ	Кількість відповідей
А	1	2	3=1+2	4
Усього	63,3	36,7	100,0	675
сільське господарство, лісове господарство та рибне господарство	63,2	36,8	100,0	87
добувна промисловість і розроблення кар'єрів	77,8	22,2	100,0	45
переробна промисловість	53,3	46,7	100,0	120
постачання електроенергії, газу, пари, водопостачання, каналізація, поводження з відходами	47,1	52,9	100,0	34
будівництво	46,4	53,6	100,0	28
оптова і роздрібна торгівля, ремонт автотранспортних засобів і мотоциклів	49,7	50,3	100,0	143
транспорт, складське господарство, поштова та кур'єрська діяльність, телекомунікації	68,9	31,1	100,0	74
інші	84,7	15,3	100,0	144
малі	68,9	31,1	100,0	183
середні	65,4	34,6	100,0	318
великі	54,4	45,6	100,0	171
здійснюють експортно-імпортні операції:				
лише експортні операції	65,7	34,3	100,0	70
лише імпортні операції	50,7	49,3	100,0	69
експортні та імпортні операції	55,7	44,3	100,0	194
не здійснюють	70,0	30,0	100,0	333
які в наступні 12 місяців очікують:				
збільшення обсягів реалізації	52,8	47,2	100,0	214
зменшення обсягів реалізації	72,8	27,2	100,0	92
прискорення зростання цін реалізації	59,7	40,3	100,0	412
які постійно стежать за діяльністю Національного банку України	56,9	43,1	100,0	130
Вінницька область	52,4	47,6	100,0	21
Волинська область	86,7	13,3	100,0	15
Дніпропетровська область	70,3	29,7	100,0	91
Житомирська область	43,8	56,3	100,0	16
Закарпатська область	83,3	16,7	100,0	18
Запорізька область	54,5	45,5	100,0	33
Івано-Франківська область	54,5	45,5	100,0	22
Київська область та м. Київ	67,2	32,8	100,0	122
Кіровоградська область	66,7	33,3	100,0	18
Львівська область	56,1	43,9	100,0	41
Миколаївська область	65,0	35,0	100,0	20
Одеська область	68,4	31,6	100,0	38
Полтавська область	41,2	58,8	100,0	34
Рівненська область	66,7	33,3	100,0	15
Сумська область	88,9	11,1	100,0	18
Тернопільська область	57,1	42,9	100,0	14
Харківська область	47,1	52,9	100,0	51
Херсонська область	78,6	21,4	100,0	14
Хмельницька область	60,0	40,0	100,0	20
Черкаська область	65,2	34,8	100,0	23
Чернівецька область	81,8	18,2	100,0	11
Чернігівська область	60,0	40,0	100,0	20



Плани респондентів щодо виду валют наступного кредиту

НАЦІОНАЛЬНИЙ
БАНК
УКРАЇНИ

Підприємства	% відповідей		
	У національній валюті	В іноземній валюті	Σ
A	1	2	3=1+2
Усього	84,3	15,7	100,0
сільське господарство, лісове господарство та рибне господарство	100,0	0,0	100,0
добувна промисловість і розроблення кар'єрів	90,0	10,0	100,0
переробна промисловість	67,9	32,1	100,0
постачання електроенергії, газу, пари, водопостачання, каналізація, поводження з відходами	83,3	16,7	100,0
будівництво	86,7	13,3	100,0
оптова і роздрібна торгівля, ремонт автотранспортних засобів і мотоциклів	90,3	9,7	100,0
транспорт, складське господарство, поштова та кур'єрська діяльність, телекомунікації	73,9	26,1	100,0
інші	90,9	9,1	100,0
малі	91,2	8,8	100,0
середні	86,4	13,6	100,0
великі	75,6	24,4	100,0
здійснюють експортно-імпорتنі операції:			
лише експортні операції	75,0	25,0	100,0
лише імпорتنі операції	94,1	5,9	100,0
експортні та імпорتنі операції	72,1	27,9	100,0
не здійснюють	94,0	6,0	100,0
які в наступні 12 місяців очікують:			
збільшення обсягів реалізації	84,2	15,8	100,0
зменшення обсягів реалізації	80,0	20,0	100,0
прискорення зростання цін реалізації	83,1	16,9	100,0
які постійно стежать за діяльністю Національного банку України	82,1	17,9	100,0
Вінницька область	70,0	30,0	100,0
Волинська область	100,0	0,0	100,0
Дніпропетровська область	85,2	14,8	100,0
Житомирська область	77,8	22,2	100,0
Закарпатська область	100,0	0,0	100,0
Запорізька область	73,3	26,7	100,0
Івано-Франківська область	70,0	30,0	100,0
Київська область та м. Київ	77,5	22,5	100,0
Кіровоградська область	100,0	0,0	100,0
Львівська область	83,3	16,7	100,0
Миколаївська область	57,1	42,9	100,0
Одеська область	100,0	0,0	100,0
Полтавська область	85,0	15,0	100,0
Рівненська область	100,0	0,0	100,0
Сумська область	100,0	0,0	100,0
Тернопільська область	83,3	16,7	100,0
Харківська область	96,3	3,7	100,0
Херсонська область	100,0	0,0	100,0
Хмельницька область	100,0	0,0	100,0
Черкаська область	87,5	12,5	100,0
Чернівецька область	100,0	0,0	100,0
Чернігівська область	75,0	25,0	100,0



Оцінка респондентів щодо найбільш впливових факторів, які можуть змусити їх підприємства уникати/відкладати використання кредитних послуг банків

Підприємства	% відповідей					
	Занадто високі ставки за кредитами	Занадто складна процедура оформлення документів	Надмірні вимоги до застави	Значні коливання курсу гривні до іноземних валют	Невпевненість у спроможності підприємства вчасно виконувати боргові зобов'язання	Наявність інших джерел фінансування
A	1	2	3	4	5	6
Усього	67,6	25,3	35,7	30,3	17,6	24,0
сільське господарство, лісове господарство та рибне господарство	68,9	27,8	33,3	22,2	4,4	22,2
добувна промисловість і розроблення кар'єрів	66,0	25,5	34,0	27,7	19,1	34,0
переробна промисловість	72,7	25,6	37,2	37,2	19,8	27,3
постачання електроенергії, газу, пари, водопостачання, каналізація, поводження з відходами	67,6	26,5	52,9	26,5	26,5	8,8
будівництво	82,1	32,1	57,1	42,9	25,0	21,4
оптова і роздрібна торгівля, ремонт автотранспортних засобів і мотоциклів	74,3	27,7	39,9	26,4	10,1	18,2
транспорт, складське господарство, поштова та кур'єрська діяльність, телекомунікації	67,1	22,4	31,6	39,5	27,6	21,1
інші	54,1	20,9	26,4	28,4	22,3	30,4
малі	71,3	31,4	36,7	35,1	25,5	19,7
середні	64,3	23,1	33,8	26,8	15,7	25,5
великі	69,7	23,4	38,3	32,0	13,1	26,3
здійснюють експортно-імпортні операції:						
лише експортні операції	72,2	31,9	38,9	30,6	27,8	25,0
лише імпортні операції	69,6	24,6	42,0	29,0	13,0	17,4
експортні та імпортні операції	66,2	24,7	38,4	35,4	12,6	28,3
не здійснюють	67,8	25,1	32,7	28,1	19,6	22,5
які в наступні 12 місяців очікують:						
збільшення обсягів реалізації	67,1	25,1	37,4	30,6	11,9	25,6
зменшення обсягів реалізації	72,9	28,1	40,6	31,3	34,4	15,6
прискорення зростання цін реалізації	69,1	26,8	38,0	29,2	15,8	23,4
які постійно стежать за діяльністю Національного банку України	64,7	27,1	39,8	33,8	17,3	21,8
Вінницька область	72,7	36,4	45,5	36,4	18,2	9,1
Волинська область	86,7	6,7	20,0	40,0	6,7	6,7
Дніпропетровська область	60,0	25,3	31,6	25,3	22,1	28,4
Житомирська область	77,8	22,2	16,7	27,8	11,1	27,8
Закарпатська область	55,6	27,8	27,8	38,9	11,1	27,8
Запорізька область	72,7	30,3	45,5	30,3	18,2	18,2
Івано-Франківська область	77,3	36,4	45,5	40,9	22,7	9,1
Київська область та м. Київ	69,9	20,3	42,3	35,8	19,5	27,6
Кіровоградська область	77,8	44,4	38,9	38,9	22,2	38,9
Львівська область	56,8	27,3	36,4	29,5	11,4	18,2
Миколаївська область	52,4	23,8	23,8	23,8	0,0	33,3
Одеська область	57,5	25,0	35,0	35,0	22,5	35,0
Полтавська область	82,9	28,6	31,4	22,9	22,9	17,1
Рівненська область	66,7	26,7	46,7	20,0	6,7	26,7
Сумська область	78,9	31,6	42,1	15,8	15,8	26,3
Тернопільська область	50,0	14,3	28,6	35,7	21,4	21,4
Харківська область	75,0	23,1	42,3	28,8	15,4	21,2
Херсонська область	64,3	14,3	28,6	21,4	14,3	35,7
Хмельницька область	65,0	25,0	30,0	25,0	25,0	20,0
Черкаська область	65,2	26,1	30,4	17,4	21,7	17,4
Чернівецька область	54,5	18,2	18,2	36,4	9,1	27,3
Чернігівська область	75,0	30,0	30,0	40,0	15,0	15,0



Оцінка респондентів щодо наявності проблем із своєчасним та повним проведенням операцій з коштами, розміщеними на банківських рахунках

Підприємства	% відповідей			
	Є проблеми	Немає проблем	Σ	Кількість відповідей
A	1	2	3=1+2	4
Усього	7,6	92,4	100,0	682
сільське господарство, лісове господарство та рибне господарство	4,6	95,4	100,0	87
добувна промисловість і розроблення кар'єрів	2,2	97,8	100,0	45
переробна промисловість	10,8	89,2	100,0	120
постачання електроенергії, газу, пари, водопостачання, каналізація, поводження з відходами	8,8	91,2	100,0	34
будівництво	7,4	92,6	100,0	27
оптова і роздрібна торгівля, ремонт автотранспортних засобів і мотоциклів	6,1	93,9	100,0	148
транспорт, складське господарство, поштова та кур'єрська діяльність, телекомунікації	5,3	94,7	100,0	76
інші	11,0	89,0	100,0	145
малі	6,5	93,5	100,0	185
середні	7,2	92,8	100,0	321
великі	9,8	90,2	100,0	173
здійснюють експортно-імпорتنі операції:				
лише експортні операції	5,6	94,4	100,0	71
лише імпорتنі операції	1,4	98,6	100,0	69
експортні та імпорتنі операції	11,8	88,2	100,0	195
не здійснюють	6,8	93,2	100,0	336
які в наступні 12 місяців очікують:				
збільшення обсягів реалізації	7,9	92,1	100,0	214
зменшення обсягів реалізації	6,3	93,7	100,0	95
прискорення зростання цін реалізації	7,7	92,3	100,0	414
які постійно стежать за діяльністю Національного банку України	11,4	88,6	100,0	132
Вінницька область	13,6	86,4	100,0	22
Волинська область	0,0	100,0	100,0	15
Дніпропетровська область	4,4	95,6	100,0	91
Житомирська область	11,1	88,9	100,0	18
Закарпатська область	11,1	88,9	100,0	18
Запорізька область	18,2	81,8	100,0	33
Івано-Франківська область	0,0	100,0	100,0	22
Київська область та м. Київ	12,4	87,6	100,0	121
Кіровоградська область	11,1	88,9	100,0	18
Львівська область	7,1	92,9	100,0	42
Миколаївська область	0,0	100,0	100,0	21
Одеська область	7,5	92,5	100,0	40
Полтавська область	2,9	97,1	100,0	35
Рівненська область	7,1	92,9	100,0	14
Сумська область	5,3	94,7	100,0	19
Тернопільська область	7,1	92,9	100,0	14
Харківська область	9,6	90,4	100,0	52
Херсонська область	0,0	100,0	100,0	14
Хмельницька область	0,0	100,0	100,0	20
Черкаська область	4,5	95,5	100,0	22
Чернівецька область	9,1	90,9	100,0	11
Чернігівська область	5,0	95,0	100,0	20



Очікування респондентів щодо змін у динаміці обсягів виробництва товарів і послуг в Україні в наступні 12 місяців

Підприємства	Обсяги зростатимуть	Залишаться без змін	Обсяги знизяться	Σ	Кількість відповідей	Баланс відповідей					% відповідей	
						III кв. 2015 р.	IV кв. 2015 р.	I кв. 2016 р.	II кв. 2016 р.	III кв. 2016 р.	Зміна в п. п.:	
						6	7	8	9	10=1-3	11=10-9	12=10-6
A	1	2	3	4=1+2+3	5	6	7	8	9	10=1-3	11=10-9	12=10-6
Усього	27,1	51,3	21,7	100,0	669	-21,5	-14,6	-18,5	2,1	5,4	3,3	26,8
сільське господарство, лісове господарство та рибне господарство	23,3	53,5	23,3	100,0	86	-13,3	-5,3	-15,7	10,5	0,0	-10,5	13,3
добувна промисловість і розроблення кар'єрів	10,9	58,7	30,4	100,0	46	-22,8	-11,1	-15,1	4,5	-19,6	-24,1	3,2
переробна промисловість	31,1	47,9	21,0	100,0	119	-23,8	-15,3	-20,2	5,2	10,1	4,9	33,9
постачання електроенергії, газу, пари, водопостачання, каналізація, поводження з відходами	35,3	44,1	20,6	100,0	34	-35,6	-14,0	-29,3	-5,9	14,7	20,6	50,3
будівництво	35,7	35,7	28,6	100,0	28	-13,9	-5,6	-14,3	3,6	7,1	3,6	21,0
оптова і роздрібна торгівля, ремонт автотранспортних засобів і мотоциклів	35,0	46,0	19,0	100,0	137	-20,6	-9,2	-8,7	6,5	16,1	9,6	36,6
транспорт, складське господарство, поштова та кур'єрська діяльність, телекомунікації	22,4	55,3	22,4	100,0	76	-23,9	-29,0	-37,0	-1,4	0,0	1,4	23,9
інші	22,4	58,0	19,6	100,0	143	-21,8	-20,5	-17,9	-6,9	2,8	9,7	24,6
малі	22,3	51,4	26,3	100,0	175	-21,1	-22,7	-18,8	-4,0	-4,0	0,0	17,1
середні	27,5	52,8	19,7	100,0	320	-20,8	-12,3	-15,4	5,8	7,8	2,1	28,7
великі	31,6	47,4	21,1	100,0	171	-22,9	-8,0	-23,5	1,7	10,5	8,8	33,5
здійснюють експортно-імпорتنі операції:												
лише експортні операції	27,5	52,2	20,3	100,0	69	-15,3	1,3	-22,1	-1,7	7,2	9,0	22,5
лише імпорتنі операції	36,5	42,9	20,6	100,0	63	-21,2	-4,8	5,0	6,9	15,9	9,0	37,1
експортні та імпорتنі операції	30,9	48,7	20,4	100,0	191	-17,9	-8,1	-13,6	8,6	10,5	1,8	28,4
не здійснюють	23,2	53,9	22,9	100,0	336	-23,9	-21,3	-23,2	-2,0	0,3	2,3	24,2
які в наступні 12 місяців очікують:												
збільшення обсягів реалізації	48,8	41,3	9,9	100,0	213	13,6	35,8	23,4	33,3	39,0	5,6	25,4
зменшення обсягів реалізації	8,4	37,9	53,7	100,0	95	-57,3	-67,3	-64,4	-52,8	-45,3	7,5	12,1
прискорення зростання цін реалізації	32,1	46,3	21,6	100,0	402	-18,2	-9,2	-14,5	6,6	10,4	3,8	28,6
які постійно стежать за діяльністю Національного банку України	31,0	45,2	23,8	100,0	126	-20,2	-5,6	-16,0	-2,8	7,1	9,9	27,4
Вінницька область	27,3	63,6	9,1	100,0	22	-7,1	0,0	-36,4	-23,8	18,2	42,0	25,3
Волинська область	20,0	40,0	40,0	100,0	15	-16,7	-5,6	5,9	-50,0	-20,0	30,0	-3,3
Дніпропетровська область	16,5	58,8	24,7	100,0	85	-29,8	-27,5	-30,7	0,0	-8,2	-8,2	21,5
Житомирська область	44,4	38,9	16,7	100,0	18	-13,6	0,0	-23,8	38,9	27,8	-11,1	41,4
Закарпатська область	52,9	29,4	17,6	100,0	17	-10,0	-9,5	0,0	0,0	35,3	35,3	45,3
Запорізька область	31,3	34,4	34,4	100,0	32	-39,0	-31,0	-21,1	-14,7	-3,1	11,6	35,9
Івано-Франківська область	18,2	45,5	36,4	100,0	22	3,3	0,0	3,7	-14,3	-18,2	-3,9	-21,5
Київська область та м. Київ	33,1	50,4	16,5	100,0	121	-11,1	0,7	-15,9	12,9	16,5	3,6	27,6
Кіровоградська область	11,1	55,6	33,3	100,0	18	-18,2	-40,9	-20,0	-16,7	-22,2	-5,6	-4,0
Львівська область	32,5	60,0	7,5	100,0	40	-20,0	3,9	-4,2	24,3	25,0	0,7	45,0
Миколаївська область	38,1	33,3	28,6	100,0	21	-42,9	-3,8	-26,1	5,6	9,5	4,0	52,4
Одеська область	5,1	64,1	30,8	100,0	39	-25,6	-25,5	-17,4	5,0	-25,6	-30,6	-0,1
Полтавська область	31,4	42,9	25,7	100,0	35	-16,7	-39,1	-38,5	-5,7	5,7	11,4	22,4
Рівненська область	53,3	40,0	6,7	100,0	15	26,3	-5,3	-20,0	58,8	46,7	-12,2	20,4
Сумська область	21,1	42,1	36,8	100,0	19	-52,2	-30,4	-19,0	-5,6	-15,8	-10,2	36,4
Тернопільська область	21,4	64,3	14,3	100,0	14	0,0	29,4	-25,0	0,0	7,1	7,1	7,1
Харківська область	28,0	54,0	18,0	100,0	50	-53,1	-35,4	-19,3	-8,0	10,0	18,0	63,1
Херсонська область	28,6	50,0	21,4	100,0	14	-5,9	-23,5	-31,3	-23,1	7,1	30,2	13,0
Хмельницька область	21,1	63,2	15,8	100,0	19	-43,5	8,7	4,5	-19,0	5,3	24,3	48,7
Черкаська область	21,7	65,2	13,0	100,0	23	-11,5	-10,7	-11,5	27,3	8,7	-18,6	20,2
Чернівецька область	10,0	40,0	50,0	100,0	10	33,3	-8,3	-9,1	0,0	-40,0	-40,0	-73,3
Чернігівська область	40,0	50,0	10,0	100,0	20	-30,4	-22,7	-19,0	11,1	30,0	18,9	60,4



Очікування респондентів щодо змін цін на споживчі товари та послуги в Україні в наступні 12 місяців

Підприємства	Зростуть:								% відповідей	
	Зменшаться	Зросте до 5%	від 5,1 до 10%	від 10,1 до 15,0%	від 15,1 до 20,0%	від 20,1 до 25,0%	від 25,1% до 30,0%	від 30,1% та більше	Σ	Кількість відповідей
А	1	2	3	4	5	6	7	8	9	10
Усього	1,3	10,5	22,3	28,3	19,7	7,5	3,7	6,7	100,0	669
сільське господарство, лісове господарство та рибне господарство	0,0	14,3	17,9	25,0	22,6	6,0	6,0	8,3	100,0	84
дوبувна промисловість і розроблення кар'єрів	0,0	6,5	21,7	41,3	15,2	8,7	2,2	4,3	100,0	46
переробна промисловість	0,8	10,2	26,3	32,2	16,9	6,8	1,7	5,1	100,0	118
постачання електроенергії, газу, пари, водопостачання, каналізація, поводження з відходами	0,0	17,6	17,6	17,6	20,6	17,6	2,9	5,9	100,0	34
будівництво	3,7	7,4	25,9	29,6	11,1	14,8	3,7	3,7	100,0	27
оптова і роздрібна торгівля, ремонт автотранспортних засобів і мотоциклів	3,5	11,9	23,8	30,8	17,5	4,9	2,8	4,9	100,0	143
транспорт, складське господарство, поштова та кур'єрська діяльність, телекомунікації	1,3	12,0	20,0	25,3	21,3	8,0	4,0	8,0	100,0	75
інші	0,7	6,3	21,8	23,9	24,6	7,0	5,6	9,9	100,0	142
малі	3,4	9,5	22,9	27,4	22,3	9,5	1,7	3,4	100,0	179
середні	0,6	10,8	22,5	27,2	19,3	5,7	5,1	8,9	100,0	316
великі	0,6	11,1	20,5	31,6	18,1	8,8	2,9	6,4	100,0	171
здійснюють експортно-імпорتنі операції:										
лише експортні операції	0,0	7,2	20,3	29,0	27,5	5,8	2,9	7,2	100,0	69
лише імпорتنі операції	3,0	3,0	23,9	29,9	25,4	4,5	6,0	4,5	100,0	67
експортні та імпорتنі операції	1,0	13,6	22,5	30,9	16,8	6,3	3,7	5,2	100,0	191
не здійснюють	1,5	11,1	21,7	26,5	18,7	9,0	3,6	7,8	100,0	332
які в наступні 12 місяців очікують:										
збільшення обсягів реалізації	0,5	13,1	25,8	24,4	21,6	7,0	2,8	4,7	100,0	213
зменшення обсягів реалізації	1,1	2,2	12,1	39,6	15,4	11,0	7,7	11,0	100,0	91
прискорення зростання цін реалізації	1,0	8,6	21,0	29,9	21,7	7,4	3,7	6,7	100,0	405
які постійно стежать за діяльністю Національного банку України	2,3	7,0	18,8	28,9	20,3	12,5	4,7	5,5	100,0	128
Вінницька область	0,0	9,1	27,3	22,7	27,3	9,1	0,0	4,5	100,0	22
Волинська область	0,0	20,0	20,0	33,3	13,3	6,7	0,0	6,7	100,0	15
Дніпропетровська область	3,3	14,1	28,3	32,6	12,0	4,3	3,3	2,2	100,0	92
Житомирська область	0,0	5,6	5,6	55,6	22,2	0,0	0,0	11,1	100,0	18
Закарпатська область	5,9	29,4	0,0	41,2	11,8	0,0	5,9	5,9	100,0	17
Запорізька область	0,0	9,1	12,1	30,3	24,2	9,1	6,1	9,1	100,0	33
Івано-Франківська область	0,0	4,8	23,8	23,8	28,6	9,5	0,0	9,5	100,0	21
Київська область та м. Київ	2,5	9,3	21,2	23,7	22,0	8,5	3,4	9,3	100,0	118
Кіровоградська область	0,0	11,1	27,8	27,8	0,0	5,6	16,7	11,1	100,0	18
Львівська область	2,4	14,6	29,3	19,5	19,5	4,9	7,3	2,4	100,0	41
Миколаївська область	5,3	5,3	15,8	36,8	5,3	10,5	5,3	15,8	100,0	19
Одеська область	0,0	2,6	25,6	23,1	23,1	10,3	5,1	10,3	100,0	39
Полтавська область	0,0	8,6	17,1	28,6	25,7	14,3	5,7	0,0	100,0	35
Рівненська область	0,0	20,0	6,7	40,0	20,0	6,7	0,0	6,7	100,0	15
Сумська область	0,0	5,6	33,3	22,2	22,2	5,6	0,0	11,1	100,0	18
Тернопільська область	0,0	7,1	42,9	28,6	7,1	14,3	0,0	0,0	100,0	14
Харківська область	0,0	10,0	18,0	32,0	22,0	10,0	2,0	6,0	100,0	50
Херсонська область	0,0	7,1	14,3	28,6	50,0	0,0	0,0	0,0	100,0	14
Хмельницька область	0,0	5,0	15,0	30,0	30,0	5,0	5,0	10,0	100,0	20
Черкаська область	0,0	18,2	31,8	18,2	18,2	0,0	4,5	9,1	100,0	22
Чернівецька область	0,0	20,0	30,0	10,0	0,0	20,0	10,0	10,0	100,0	10
Чернігівська область	0,0	0,0	33,3	27,8	22,2	11,1	0,0	5,6	100,0	18



Оцінка респондентами найбільш впливових факторів, які обумовили їх очікування щодо зростання цін на споживчі товари та послуги

Підприємства	Витрати на виробництво	Доходи населення	Соціальні видатки бюджету	Податкові зміни	Курс гривні до іноземних валют	Динаміка пропозиції (доступності) грошей в економіці	% відповідей
							Ціни на світових ринках
A	1	2	3	4	5	6	7
Усього	61,3	16,0	9,1	17,2	81,8	11,8	13,7
сільське господарство, лісове господарство та рибне господарство	60,0	12,2	1,1	25,6	75,6	6,7	11,1
добувна промисловість і розроблення кар'єрів	46,8	14,9	12,8	27,7	83,0	8,5	10,6
переробна промисловість	81,0	19,0	12,4	10,7	84,3	8,3	15,7
постачання електроенергії, газу, пари, водопостачання, каналізація, поводження з відходами	61,8	11,8	8,8	0,0	82,4	14,7	17,6
будівництво	64,3	7,1	7,1	25,0	85,7	25,0	10,7
оптова і роздрібна торгівля, ремонт автотранспортних засобів і мотоциклів	49,3	17,6	5,4	18,2	89,9	14,9	12,2
транспорт, складське господарство, поштова та кур'єрська діяльність, телекомунікації	67,1	18,4	14,5	17,1	77,6	15,8	18,4
інші	58,8	16,2	11,5	15,5	76,4	10,8	13,5
малі	51,6	20,7	12,2	18,6	81,4	13,8	15,4
середні	62,2	16,3	5,5	16,0	81,5	11,1	12,3
великі	70,9	10,9	12,0	17,7	82,9	11,4	14,9
здійснюють експортно-імпорتنі операції:							
лише експортні операції	63,9	19,4	9,7	15,3	77,8	12,5	20,8
лише імпорتنі операції	56,5	14,5	11,6	24,6	82,6	4,3	5,8
експортні та імпорتنі операції	64,6	16,2	10,6	15,2	88,4	14,6	18,2
не здійснюють	59,9	15,5	7,6	16,7	78,7	12,0	11,1
які в наступні 12 місяців очікують:							
збільшення обсягів реалізації	61,2	17,4	9,6	13,7	82,2	10,0	16,0
зменшення обсягів реалізації	66,7	20,8	9,4	18,8	75,0	15,6	15,6
прискорення зростання цін реалізації	66,7	14,4	9,1	15,8	83,3	9,8	13,2
які постійно стежать за діяльністю Національного банку України	63,9	21,1	10,5	16,5	81,2	18,0	16,5
Вінницька область	81,8	13,6	0,0	22,7	81,8	9,1	9,1
Волинська область	53,3	6,7	13,3	6,7	80,0	6,7	13,3
Дніпропетровська область	54,7	9,5	10,5	27,4	84,2	10,5	18,9
Житомирська область	66,7	33,3	5,6	11,1	88,9	33,3	11,1
Закарпатська область	44,4	11,1	22,2	11,1	77,8	27,8	5,6
Запорізька область	69,7	18,2	12,1	6,1	75,8	18,2	24,2
Івано-Франківська область	54,5	27,3	4,5	22,7	77,3	22,7	27,3
Київська область та м. Київ	51,2	24,4	7,3	13,8	83,7	17,1	16,3
Кіровоградська область	77,8	11,1	5,6	5,6	94,4	5,6	16,7
Львівська область	59,1	20,5	11,4	15,9	75,0	6,8	18,2
Миколаївська область	61,9	9,5	9,5	19,0	90,5	4,8	14,3
Одеська область	67,5	17,5	7,5	15,0	90,0	10,0	7,5
Полтавська область	77,1	11,4	14,3	14,3	80,0	8,6	5,7
Рівненська область	66,7	40,0	13,3	26,7	80,0	26,7	6,7
Сумська область	63,2	5,3	15,8	31,6	84,2	5,3	15,8
Тернопільська область	28,6	28,6	21,4	7,1	78,6	7,1	21,4
Харківська область	67,3	5,8	3,8	15,4	84,6	5,8	11,5
Херсонська область	57,1	21,4	0,0	21,4	78,6	0,0	0,0
Хмельницька область	65,0	5,0	10,0	15,0	70,0	5,0	0,0
Черкаська область	78,3	8,7	8,7	13,0	69,6	4,3	13,0
Чернівецька область	54,5	0,0	0,0	27,3	72,7	9,1	0,0
Чернігівська область	75,0	20,0	10,0	25,0	80,0	10,0	5,0



Очікування респондентів щодо змін обмінного курсу гривні до долара США в наступні 12 місяців

Підприємства	Подорожчання гривні	Залишитись без змін	Знецінення гривні	Σ	Кількість відповідей	Баланс відповідей					% відповідей	
						III кв. 2015 р.	IV кв. 2015 р.	I кв. 2016 р.	II кв. 2016 р.	III кв. 2016 р.	II кв. 2016 р.	III кв. 2015 р.
						6	7	8	9	10=3-1	11=10-9	12=10-6
A	1	2	3	4=1+2+3	5	6	7	8	9	10=3-1	11=10-9	12=10-6
Усього	3,1	12,6	84,2	100,0	672	77,5	83,3	87,1	69,6	81,1	11,5	3,6
сільське господарство, лісове господарство та рибне господарство	0,0	23,5	76,5	100,0	85	79,1	78,9	83,2	67,4	76,5	9,1	-2,7
добувна промисловість і розроблення кар'єрів	6,8	13,6	79,5	100,0	44	75,4	78,2	90,4	57,8	72,7	14,9	-2,7
переробна промисловість	4,2	8,5	87,3	100,0	118	79,5	87,7	93,1	69,8	83,1	13,2	3,6
постачання електроенергії, газу, пари, водопостачання, каналізація, поводження з відходами	0,0	9,4	90,6	100,0	32	89,1	85,7	92,5	72,7	90,6	17,9	1,5
будівництво	10,7	0,0	89,3	100,0	28	82,4	74,3	89,3	64,3	78,6	14,3	-3,8
оптова і роздрібна торгівля, ремонт автотранспортних засобів і мотоциклів	2,0	12,2	85,8	100,0	148	73,4	82,4	80,6	62,9	83,8	20,8	10,4
транспорт, складське господарство, поштова та кур'єрська діяльність, телекомунікації	4,0	14,7	81,3	100,0	75	80,2	84,4	85,5	82,4	77,3	-5,1	-2,9
інші	2,8	12,0	85,2	100,0	142	74,3	85,6	89,0	74,8	82,4	7,6	8,1
малі	4,5	14,5	81,0	100,0	179	72,6	83,8	87,2	69,4	76,5	7,1	3,9
середні	1,9	12,9	85,2	100,0	317	80,7	81,2	86,6	67,8	83,3	15,5	2,6
великі	4,0	9,8	86,1	100,0	173	80,7	87,1	87,7	73,8	82,1	8,2	1,4
здійснюють експортно-імпорتنі операції:												
лише експортні операції	2,9	14,3	82,9	100,0	70	77,6	82,1	86,5	78,0	80,0	2,0	2,4
лише імпорتنі операції	5,8	13,0	81,2	100,0	69	79,7	88,9	71,7	65,5	75,4	9,8	-4,3
експортні та імпорتنі операції	2,1	7,8	90,2	100,0	193	77,2	87,4	89,6	74,7	88,1	13,4	10,9
не здійснюють	2,7	14,9	82,4	100,0	329	77,3	81,1	87,9	66,6	79,6	13,1	2,4
які в наступні 12 місяців очікують:												
збільшення обсягів реалізації	3,8	17,5	78,7	100,0	211	75,0	77,8	82,4	68,4	74,9	6,5	-0,1
зменшення обсягів реалізації	1,1	7,4	91,5	100,0	94	88,4	90,9	91,1	77,3	90,4	13,2	2,0
прискорення зростання цін реалізації	3,7	9,9	86,5	100,0	406	80,6	85,4	87,1	73,7	82,8	9,1	2,2
які постійно стежать за діяльністю Національного банку України	4,7	10,2	85,0	100,0	127	80,6	75,5	87,7	72,0	80,3	8,4	-0,3
Вінницька область	0,0	13,6	86,4	100,0	22	78,6	88,0	87,0	71,4	86,4	14,9	7,8
Волинська область	0,0	0,0	100,0	100,0	15	82,4	94,7	81,0	70,6	100,0	29,4	17,6
Дніпропетровська область	5,4	16,3	78,3	100,0	92	75,2	78,3	89,3	62,8	72,8	10,1	-2,4
Житомирська область	5,6	11,1	83,3	100,0	18	86,4	86,4	94,7	77,8	77,8	0,0	-8,6
Закарпатська область	6,3	18,8	75,0	100,0	16	70,0	85,7	75,0	75,0	68,8	-6,3	-1,3
Запорізька область	0,0	9,4	90,6	100,0	32	88,1	82,9	83,8	63,6	90,6	27,0	2,5
Івано-Франківська область	0,0	9,5	90,5	100,0	21	83,3	93,3	96,2	72,7	90,5	17,7	7,1
Київська область та м. Київ	2,4	12,2	85,4	100,0	123	71,6	82,6	84,8	69,2	82,9	13,7	11,3
Кіровоградська область	0,0	11,8	88,2	100,0	17	73,9	90,5	95,2	61,1	88,2	27,1	14,3
Львівська область	10,0	7,5	82,5	100,0	40	78,0	90,2	82,0	75,7	72,5	-3,2	-5,5
Миколаївська область	5,0	5,0	90,0	100,0	20	67,9	84,0	100,0	50,0	85,0	35,0	17,1
Одеська область	2,5	7,5	90,0	100,0	40	71,4	68,6	93,5	81,0	87,5	6,5	16,1
Полтавська область	3,0	12,1	84,8	100,0	33	87,2	87,0	88,1	70,6	81,8	11,2	-5,4
Рівненська область	6,7	20,0	73,3	100,0	15	78,9	73,7	95,2	76,5	66,7	-9,8	-12,3
Сумська область	0,0	36,8	63,2	100,0	19	87,0	78,3	77,8	61,1	63,2	2,0	-23,8
Тернопільська область	0,0	15,4	84,6	100,0	13	94,1	76,5	62,5	64,3	84,6	20,3	-9,5
Харківська область	6,0	12,0	82,0	100,0	50	76,6	83,1	89,3	73,5	76,0	2,5	-0,6
Херсонська область	0,0	7,1	92,9	100,0	14	82,4	94,1	87,5	64,3	92,9	28,6	10,5
Хмельницька область	0,0	5,0	95,0	100,0	20	87,0	69,6	81,8	76,2	95,0	18,8	8,0
Черкаська область	0,0	17,4	82,6	100,0	23	77,8	96,3	76,9	72,7	82,6	9,9	4,8
Чернівецька область	0,0	10,0	90,0	100,0	10	100,0	91,7	100,0	55,6	90,0	34,4	-10,0
Чернігівська область	0,0	21,1	78,9	100,0	19	56,5	90,9	91,3	83,3	78,9	-4,4	22,4



Оцінка респондентами власної обізнаності з діяльністю Національного банку України

Підприємства	Стежу постійно	Час від часу відстежую	Не стежу зовсім	% відповідей	
				Σ	Кількість відповідей
A	1	2	3	4=1+2+3	5
Усього	19,4	71,4	9,2	100,0	686
сільське господарство, лісове господарство та рибне господарство	8,0	67,8	24,1	100,0	87
добувна промисловість і розроблення кар'єрів	17,8	77,8	4,4	100,0	45
переробна промисловість	24,0	71,9	4,1	100,0	121
постачання електроенергії, газу, пари, водопостачання, каналізація, поводження з відходами	23,5	67,6	8,8	100,0	34
будівництво	7,1	85,7	7,1	100,0	28
оптова і роздрібна торгівля, ремонт автотранспортних засобів і мотоциклів	23,0	68,9	8,1	100,0	148
транспорт, складське господарство, поштова та кур'єрська діяльність, телекомунікації	19,7	76,3	3,9	100,0	76
інші	20,4	69,4	10,2	100,0	147
малі	18,8	69,9	11,3	100,0	186
середні	15,8	73,1	11,1	100,0	323
великі	27,0	69,5	3,4	100,0	174
здійснюють експортно-імпорتنі операції:					
лише експортні операції	12,7	78,9	8,5	100,0	71
лише імпорتنі операції	21,7	71,0	7,2	100,0	69
експортні та імпорتنі операції	30,1	65,8	4,1	100,0	196
не здійснюють	14,7	72,9	12,4	100,0	339
які в наступні 12 місяців очікують:					
збільшення обсягів реалізації	19,4	74,2	6,5	100,0	217
зменшення обсягів реалізації	20,0	63,2	16,8	100,0	95
прискорення зростання цін реалізації	21,9	69,5	8,7	100,0	416
які постійно стежать за діяльністю Національного банку України	100,0	0,0	0,0	100,0	133
Вінницька область	9,1	86,4	4,5	100,0	22
Волинська область	6,7	86,7	6,7	100,0	15
Дніпропетровська область	22,8	70,7	6,5	100,0	92
Житомирська область	16,7	77,8	5,6	100,0	18
Закарпатська область	22,2	72,2	5,6	100,0	18
Запорізька область	30,3	63,6	6,1	100,0	33
Івано-Франківська область	22,7	63,6	13,6	100,0	22
Київська область та м. Київ	25,2	70,7	4,1	100,0	123
Кіровоградська область	11,1	72,2	16,7	100,0	18
Львівська область	19,0	66,7	14,3	100,0	42
Миколаївська область	38,1	52,4	9,5	100,0	21
Одеська область	15,0	70,0	15,0	100,0	40
Полтавська область	22,9	71,4	5,7	100,0	35
Рівненська область	13,3	80,0	6,7	100,0	15
Сумська область	5,3	78,9	15,8	100,0	19
Тернопільська область	14,3	85,7	0,0	100,0	14
Харківська область	23,1	69,2	7,7	100,0	52
Херсонська область	14,3	42,9	42,9	100,0	14
Хмельницька область	15,0	75,0	10,0	100,0	20
Черкаська область	4,5	90,9	4,5	100,0	22
Чернівецька область	0,0	63,6	36,4	100,0	11
Чернігівська область	5,0	80,0	15,0	100,0	20