



**НАЦІОНАЛЬНИЙ
БАНК
УКРАЇНИ**

Ділові очікування підприємств України



*IV квартал 2014 року
Випуск № 4 (36)*

Генеральний економічний департамент

Ділові очікування підприємств України: аналітичний звіт за результатами опитування підприємств, яке проводиться працівниками територіальних управлінь Національного банку України щокварталу з 2006 року.

Аналітичний звіт містить узагальнену інформацію про оцінку керівниками підприємств України поточної та майбутньої ділової активності підприємств, змін економічної ситуації в країні та може стати в нагоді працівникам міністерств та інших органів виконавчої влади, керівникам і фахівцям органів місцевої влади та місцевого самоврядування, науковцям, експертам, усім, кого цікавлять питання ділової активності та регіонального розвитку.

Випуск підготовлено Департаментом економічної політики Генерального економічного департаменту Національного банку України.

МОЖЛИВА ВІДМІННІСТЬ У СУМАХ, ПОВ'ЯЗАНА З ОКРУГЛЕННЯМ ЧИСЕЛ У ЗВ'ЯЗКУ З
ЕЛЕКТРОННИМ ОБРОБЛЕННЯМ ІНФОРМАЦІЇ



Національний банк України

Ділові очікування підприємств України

IV квартал 2014 року

Чергове щоквартальне опитування керівників підприємств щодо оцінки ними поточної та майбутньої ділової активності, інфляційних та курсових очікувань, змін економічної ситуації в країні проведено з 14 листопада до 5 грудня 2014 року. Було опитано 976 підприємств, які представляють економіку за основними видами діяльності, формами власності, розмірами за кількістю працівників у 22 регіонах країни (без урахування тимчасово окупованої території Автономної Республіки Крим, а також Донецької і Луганської областей).

Надані результати є відображенням лише думки респондентів – керівників підприємств України в IV кварталі 2014 року і не є прогнозами та оцінками Національного банку України

Макроекономічні очікування

Респонденти очікують зменшення обсягів виробництва товарів та послуг в Україні в наступні 12 місяців. Негативний баланс очікувань¹ зменшився до (-38,6%) порівняно з (-44,8%) у III кварталі 2014 року.

У наступні 12 місяців респонденти очікують зростання споживчих цін у середньому на 20,5% і пов'язують його з обмінним курсом (84,3% відповідей) та зростанням витрат на виробництво (56,3% відповідей). Найменший вплив на зростання цін мають динаміка цін на світових ринках і пропозиція грошей (зазначили 15,1% і 15,6% респондентів відповідно). За діяльністю Національного банку України стежить переважна більшість респондентів – 90,1%.

Продовжували посилюватися девальваційні очікування: знецінення гривні до долара США очікують 82,0% респондентів (порівняно з 81,4% у попередньому кварталі).

Економічна активність підприємств

Стан підприємств на момент опитування

Респонденти п'ятий квартал поспіль оцінюють поточний фінансово-економічний стан своїх підприємств негативно, проте баланс оцінок покращився і становить (-5,6%) порівняно з (-8,2%) у III кварталі 2014 року. Великі підприємства, вперше за останні чотири квартали, оцінили фінансово-економічний стан своїх підприємств позитивно. Рівень залишків готової продукції власного виробництва респонденти протягом чотирьох кварталів вважають нижчим від бажаного. Інтенсивність використання виробничих потужностей залишалася на найнижчому за весь період проведення опитувань рівні.

Очікування щодо змін ділової активності.

Індекс ділових очікувань (ІДО)² підвищився порівняно з попереднім кварталом на 2,9 п. п. і становив 96,1%. Це стало наслідком зменшення негативних очікувань

¹ Баланс очікувань є різницею між відсотком відповідей респондентів "збільшилося"/"покращилося"/"добре" та відсотком відповідей "зменшилося"/"погіршилося"/"погано".

² Індекс ділових очікувань – агрегований показник щодо очікуваного розвитку підприємств у наступні 12 місяців, розрахований за балансами відповідей респондентів стосовно змін фінансово-економічного стану підприємства та майбутньої економічної активності.

респондентів щодо загальних обсягів реалізації виробленої продукції, інвестицій у будівництво і кількості працівників у наступні 12 місяців. Крім того, відновилися позитивні очікування щодо збільшення інвестиційних видатків на машини, обладнання, інструмент та інвентар. Спроможність підприємств збільшувати виробництво найбільше обмежують нестабільна політична ситуація (53,7% відповідей), значні коливання курсу гривні щодо інших валют (52,0%, найвищий рівень за весь період проведення опитувань) і занадто високі ціни на енергоносії (відзначили 50,1% респондентів, на рівні попереднього кварталу).

Ціни та витрати підприємств

Респонденти очікують зростання цін у наступні 12 місяців як на покупні товари і послуги, так і на продукцію власного виробництва. Подорожчання продукції власного виробництва найбільше обумовлюватимуть ціни на енергоносії (на думку 68,2% респондентів) та обмінний курс (відзначили 61,5%, найвищі оцінки з 2009 року). Вплив вартості трудових ресурсів, попиту на продукцію та рівня процентних ставок за кредитами знизився.

Фінансові умови

Респонденти відзначили високу потребу в позикових коштах у наступні три місяці, водночас частка тих, хто планує брати банківські кредити, зменшилася (на 3,0 п. п. до 36,7%). Стримуючими чинниками, за оцінками респондентів, є більш жорсткі порівняно з попереднім періодом умови доступу до банківських кредитів (зокрема на 2,9 п. п. до 68,3% збільшилася частка респондентів, які відзначають занадто високі відсоткові ставки за кредитами), значні коливання курсу гривні (34,8% відповідей) та наявність інших джерел фінансування (у 25,9% респондентів). Частка респондентів, які планують брати кредити в гривні залишається найбільшою – 86,5%, однак зросла частка тих, які планують брати кредити в доларах США. Відсутність проблем із проведенням операцій з коштами, розміщеними на банківських рахунках, зазначили майже 86% респондентів.

Макроекономічні очікування

Виробництво

Очікування щодо обсягів виробництва товарів та послуг в Україні в наступні 12 місяців дещо покращилися: у IV кварталі 2014 року знизилася частка респондентів, які прогнозують зменшення обсягів виробництва в наступні 12 місяців (до 52,0% порівняно з 55,7% у попередньому кварталі). Частка респондентів, які очікують зростання, підвищилася (до 13,4% порівняно з 10,9% у попередньому кварталі). Це обумовило зменшення негативного балансу очікувань до (-38,6%) [порівняно з (-44,8%) у попередньому кварталі]. Покращились очікування респондентів більшості видів економічної діяльності (крім підприємств добувної промисловості і енерго- та водопостачання). Найбільш песимістичні очікування, як і в попередньому кварталі, у респондентів торгівлі, транспорту та зв'язку³ та “інших”⁴ видів економічної діяльності (детальніше – таблиця 14 додатка 1).

Очікування щодо зміни обсягів виробництва товарів та послуг в Україні в наступні 12 місяців

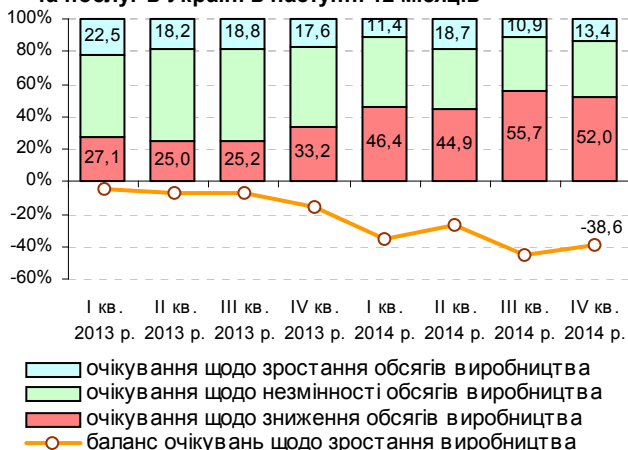

Очікування щодо зміни обсягів виробництва товарів та послуг у наступні 12 місяців. Баланс відповідей

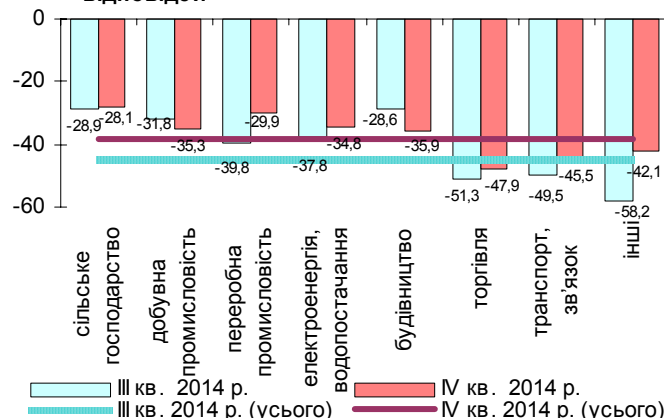

Інфляційні і курсові очікування підприємств

Споживчі ціни

У IV кварталі 2014 року інфляційні очікування посилилися. Значно збільшилася частка респондентів, які очікують зростання споживчих цін у наступні 12 місяців більше, ніж на 20%

Розподіл очікувань зростання споживчих цін у наступні 12 місяців. Відсоток відповідей

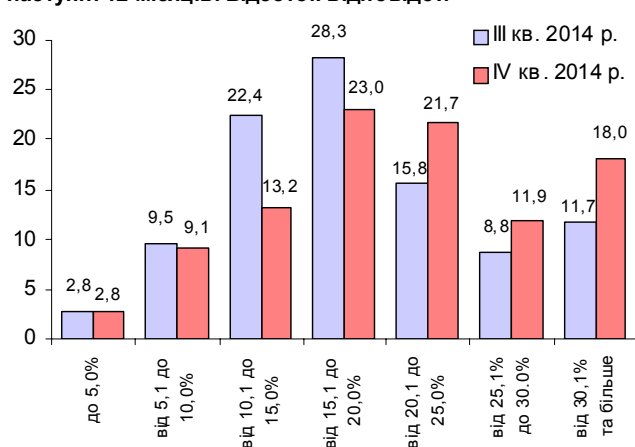

Очікуване зростання споживчих цін в Україні в наступні 12 місяців (у середньому по Україні, у відсотках)

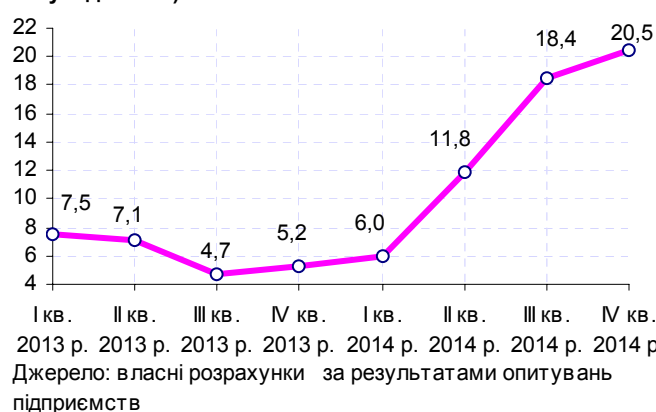

³ Починаючи з I кварталу 2013 року види економічної діяльності подані відповідно до Класифікації видів економічної діяльності (ДК 009:2010), детальніше – додаток 3.

⁴ До “інших” видів діяльності віднесено “Тимчасове розміщення й організація харчування” (Секція I за КВЕД-2010), “Інформація та телекомунікації” (Секція J за КВЕД-2010), “Операції з нерухомим майном” (Секція L за КВЕД-2010), “Професійна, наукова та технічна діяльність” (Секція M за КВЕД-2010), “Діяльність у сфері адміністративного та допоміжного обслуговування” (Секція N за КВЕД-2010), “Надання інших видів послуг” (Секція S за КВЕД-2010).

(51,6% відповідей порівняно з 36,3% у попередньому кварталі). В середньому у наступні 12 місяців респонденти очікують зростання споживчих цін на рівні 20,5% (порівняно з 18,4% у III кварталі 2014 року) (таблиця 15 додатка 1).

Фактори впливу на рівень споживчих цін

Четвертий квартал поспіль основним фактором, який обумовлюватиме підвищення споживчих цін, респонденти назвали обмінний курс (84,3% відповідей, збільшення на 3,2 п. п.). Це найвищі оцінки впливу обмінного курсу за весь час проведення опитувань (з 2006 року).

Важливим фактором респонденти продовжують uważати зростання витрат на виробництво (56,3% відповідей, практично на рівні попереднього кварталу). Знизився вплив бюджетних видатків Уряду (зазначили 21,5% респондентів порівняно з 25,3% у попередньому кварталі), податкових змін (17,7% порівняно з 21,4%) та цін на світових ринках (15,1% порівняно з 15,7%). Вплив динаміки пропозиції грошей респонденти оцінили вище, ніж у попередньому кварталі (15,6% відповідей, збільшення на 1,2 п. п.), серед інших факторів він посів передостаннє місце.

Є певні галузеві відмінності у сприйнятті факторів, які обумовлюють зростання цін. Так значно вище оцінюють вплив доходів населення респонденти підприємств торгівлі та переробної промисловості – цей фактор посідає третє місце в рейтингу факторів для цих видів економічної діяльності. Вплив податкових змін продовжують uważати суттєвим респонденти підприємств добувної промисловості (третє місце в рейтингу факторів для цього виду діяльності). Підприємства транспорту і зв'язку і енерго- та водопостачання відзначили суттєвий вплив на інфляцію цін на світових ринках (таблиця 16 додатка 1).

Обмінний курс

У IV кварталі 2014 року девальваційні очікування посилилися через різке зниження офіційного курсу гривні порівняно з попереднім кварталом⁵. Незмінність курсу гривні до долара США у наступні 12 місяців очікували 12,8% респондентів порівняно з 12,2% у попередньому кварталі. Знецінення гривні прогнозують 82,0% респондентів (порівняно з 81,4% у попередньому кварталі). Середнє значення очікувань респондентів щодо курсу гривні до долара США через 12 місяців становить 16,8 грн./дол. США, що на 10,5% перевищує його середнє значення в період проведення опитування (таблиця 17 додатка 1).

Сприйняття факторів, які впливають на оцінку зміни рівня цін на споживчі товари та послуги. Відсоток відповідей

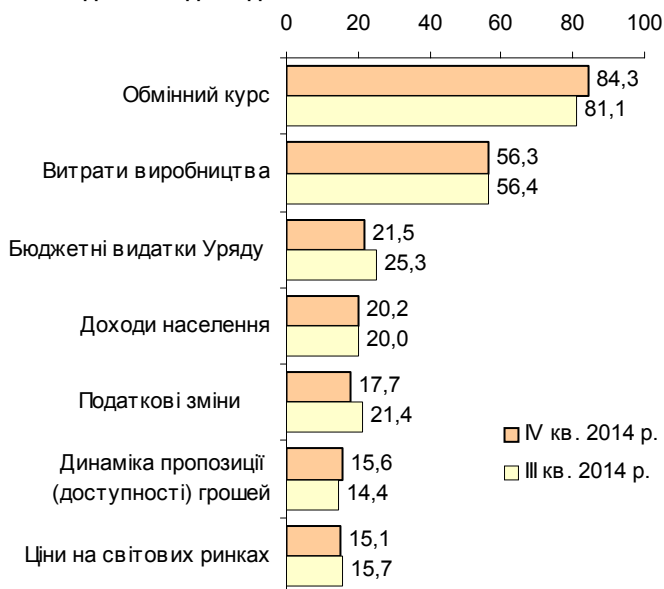

Очікування респондентів щодо змін обмінного курсу гривні до долара США в наступні 12 місяців

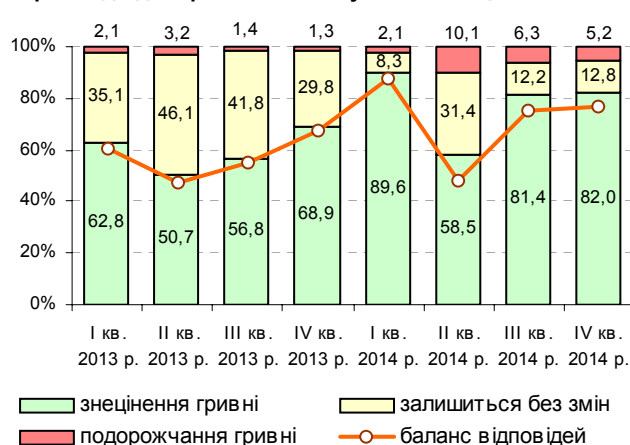

⁵ У період проведення опитувань курс на міжбанківському валютному ринку коливався в діапазоні 14,80 – 15,77 грн./дол. США і становив у середньому за період 15,22 грн./дол. США порівняно з його середнім значенням 13,13 грн./дол. США у період проведення опитування в III кварталі 2014 року.

Економічна активність підприємств

Стан справ на момент опитування

Фінансово-економічний стан

Респонденти негативно оцінили поточний фінансово-економічний стан своїх підприємств п'ятий квартал поспіль, однак негативний баланс оцінок зменшився до (-5,6%) порівняно з (-8,2%) у III кварталі 2014 року.

Негативні оцінки відзначено в респондентів більшості видів економічної діяльності, а найнижчі оцінки були в респондентів підприємств транспорту та зв'язку [баланс очікувань становив (-20,0%)] та у підприємств з енерго- та водопостачання (-19,6%).

Водночас, респонденти сільськогосподарських підприємств і добувної промисловості продовжували оцінювати фінансово-економічний стан своїх підприємств позитивно (баланси відповідей – 8,7% і 2,9% відповідно). Це переважно підприємства, розташовані в західних регіонах країни. Оцінки респондентів кореспондуються з даними офіційної статистики⁶.

Динаміка оцінок респондентів фінансово-економічного стану своїх підприємств на момент опитування. Баланс відповідей

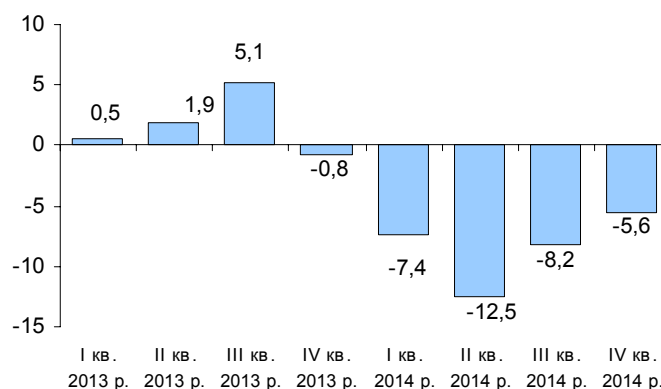

Динаміка оцінок респондентів фінансово-економічного стану своїх підприємств на момент опитування. Баланс відповідей

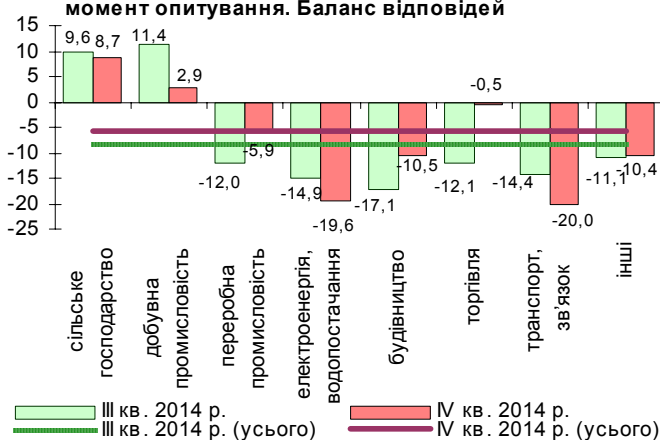

Динаміка оцінок респондентів фінансово-економічного стану своїх підприємств на момент опитування. Баланс відповідей

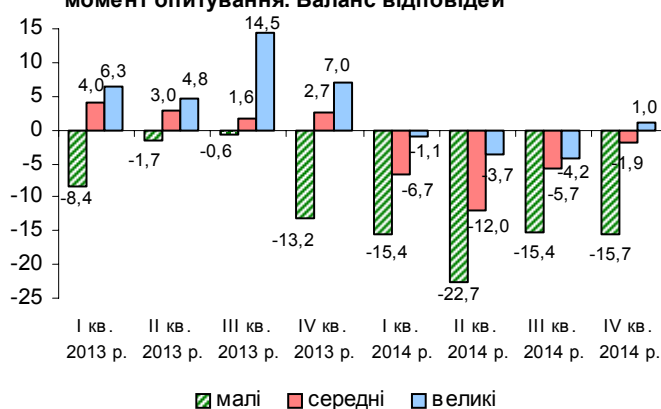

Оцінки фінансово-економічного стану середніх та великих за розміром підприємств підвищилися порівняно з попереднім кварталом, причому великі підприємства вперше за останні чотири квартали оцінили фінансово-економічний стан своїх підприємств позитивно [баланс відповідей становив 1,0% порівняно з (-4,2%) у попередньому кварталі] (таблиця 2.1 додатка 1).

Рівень залишків готової продукції

У IV кварталі 2014 року респонденти оцінили залишки готової продукції власного виробництва

Динаміка оцінок рівня залишків готової продукції. Баланс відповідей: "занадто високий" (+), "занадто низький" (-)

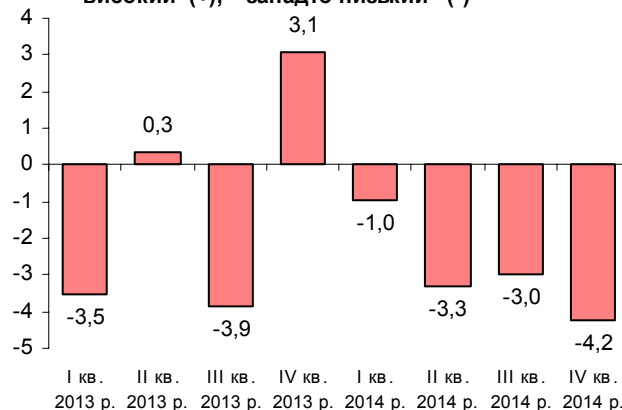

⁶ Дані Держслужби України за підсумком січня – вересня 2014 року свідчать про позитивний фінансовий результат у добувній промисловості на рівні 16,1 млрд. грн. та мінімальний від'ємний результат по сільському господарству (-0,1 млрд. грн.) порівняно з негативним сальдо в цілому по економіці в розмірі 245,4 млрд. грн.

на рівні, нижчому порівняно з бажаним. Баланс оцінок “занадто високий” і “занадто низький” по економіці знизився і становив (-4,2%) порівняно з (-3,0%) у попередньому кварталі.

Рівень запасів у добувній промисловості оцінено як занадто низький третиною респондентів (32,1% відповідей), у результаті баланс відповідей знизився до (-28,6%) порівняно з (0,0%) у попередньому кварталі, що пояснюється зниженням обсягів виробництва, особливо в добуванні кам'яного та бурого вугілля⁷.

Рівень запасів у сільськогосподарських підприємств оцінюється як “занадто низький” дванадцятий квартал поспіль [баланс відповідей становив (-8,4%) порівняно з (-6,4%) у III кварталі 2014 року], що можна пояснити активним експортом сільськогосподарських культур⁸.

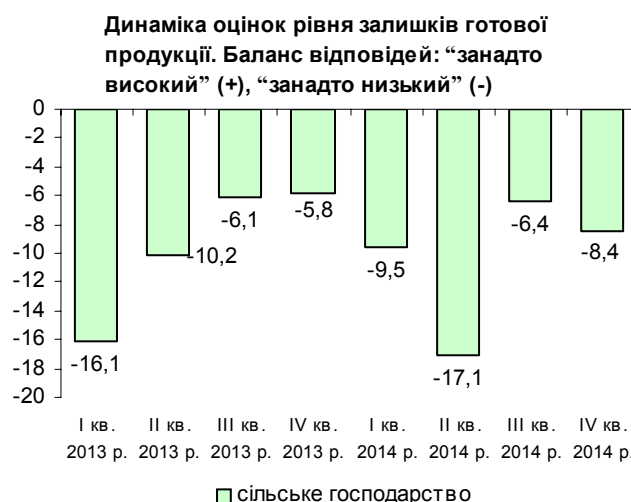
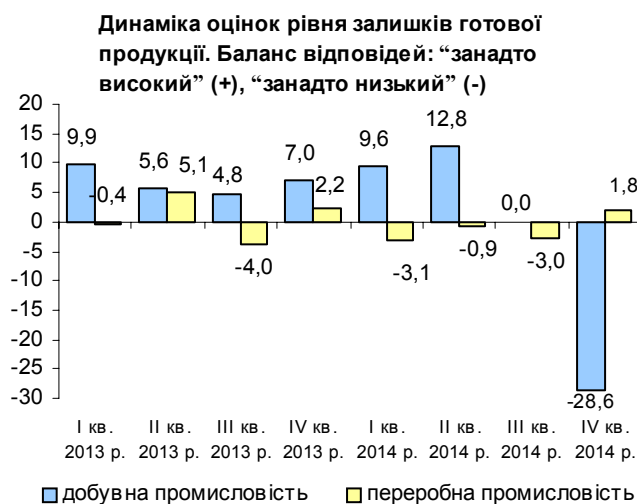

За оцінками респондентів підприємств переробної промисловості, залишки готової продукції протягом останніх восьми кварталів незначно коливаються навколо бажаного рівня: у IV кварталі 2014 року підприємства переробної промисловості підвищили оцінки залишків готової продукції до рівня дещо вищого, ніж бажаний [баланс відповідей становив 1,8% порівняно з (-3,0%) у III кварталі 2014 року] (таблиця 2.2 додатка 1).

Використання виробничих потужностей

У IV кварталі 2014 року респонденти продовжили відзначати суттєве збільшення вільних виробничих потужностей: частка підприємств, які не потребуватимуть додаткових ресурсів у разі збільшення попиту, становила 40,4% (найвищий рівень за весь період проведення опитувань). Частка підприємств, які мають працювати на повну потужність або залучати додаткові потужності в разі різкого зростання попиту, становила 59,6% (порівняно з 59,7% у III кварталі 2014 року).

Найменше вільних потужностей у респондентів добувної промисловості: лише 24,2% респондентів цього виду економічної діяльності не потребуватимуть додаткових ресурсів для задоволення неочікуваного збільшення попиту. Незначні ресурси вільних виробничих потужностей також у підприємств сільського господарства (28,5% респондентів цього виду економічної діяльності не потребуватимуть додаткових ресурсів у разі збільшення попиту). Водночас значні резерви виробничих потужностей спостерігаються на підприємствах будівництва і “інших” видів економічної діяльності (таблиця 2.3 додатка 1).

⁷ За даними Держслужби України обсяги виробництва продукції добувної промисловості і розроблення кар'єрів за січень – листопад 2014 року знизилися порівняно з відповідним періодом попереднього року на 12,3%, а добування кам'яного та бурого вугілля – на 27,9%.

⁸ За попередніми оцінками стану платіжного балансу України, експорт зернових культур за січень – листопад 2014 року збільшився на 9,4% порівняно з відповідним періодом попереднього року.

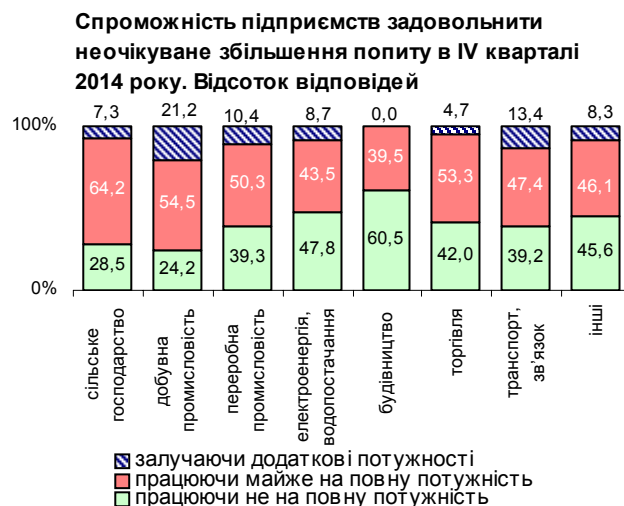
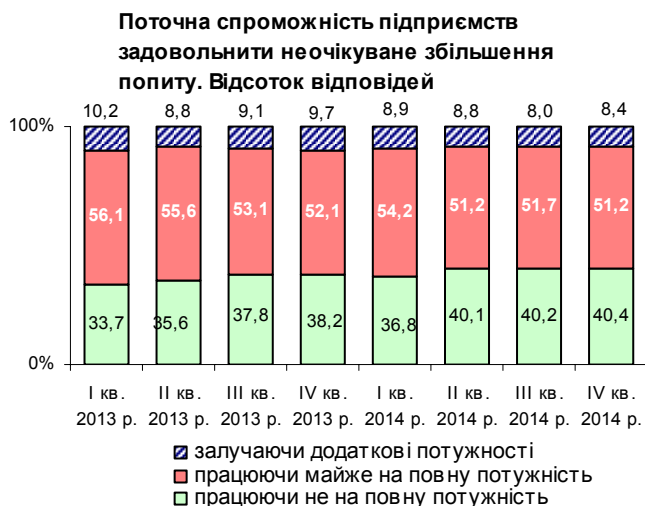

Очікування щодо змін ділової активності в наступні три місяці

У наступні три місяці респонденти очікують скорочення ділової активності за всіма напрямками. Оцінки знизилися як порівняно з відповідним періодом попереднього року, так і порівняно з попереднім кварталом, що пов'язано зі складною геополітичною ситуацією в країні.

Найнижчі оцінки респондентів на наступні три місяці – щодо обсягів реалізації готової продукції власного виробництва, як загальних, так і на зовнішньому ринку [баланси очікувань становили (-17,8%)], щодо фінансово-економічного стану своїх підприємств (-17,0%) та щодо кількості працівників (-16,7%).

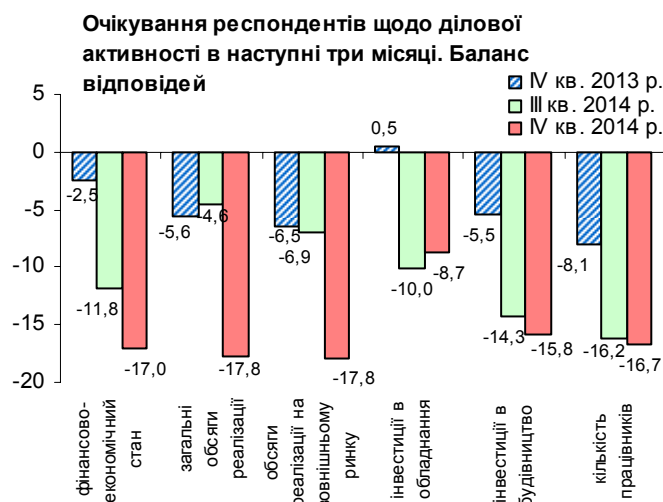

Зменшення загальних обсягів реалізації найупевненіше прогнозують респонденти добувної промисловості [баланс очікувань (-32,4%)], а реалізації на зовнішньому ринку – підприємства будівництва і транспорту та зв'язку [баланси очікувань становили (-33,3%) і (-29,4%), відповідно]. Збільшення обсягів реалізації продукції власного виробництва як загальних, так і на зовнішньому ринку у наступні три місяці прогнозують лише респонденти енерго- та водопостачання (баланси очікувань становили 21,3% і 25,0% , відповідно), що пов'язано з сезонним збільшенням економічної активності підприємств цього виду діяльності.

Очікування підприємств у IV кварталі 2014 року щодо змін ділової активності в наступні три місяці

баланси відповідей, %

Очікування респондентів у наступні три місяці щодо:	За видами економічної діяльності							
	сільське господарство	добувна промисловість	переробна промисловість	енерго- та водопостачання	будівництво	торгівля	транспорт і зв'язок	інші
фінансово-економічного стану	-9,5	-30,3	-12,0	-8,7	-12,8	-19,4	-26,3	-19,9
загальних обсягів реалізації продукції власного виробництва	-0,7	-32,4	-17,0	21,3	-28,2	-20,6	-26,7	-26,8
обсягів реалізації на зовнішньому ринку	13,8	-18,2	-22,1	25,0	-33,3	-15,9	-29,4	-22,0
інвестиційних витратків на проведення будівельних робіт	-29,6	-16,1	-13,9	-8,7	-21,1	-11,2	-13,4	-14,6
інвестиційних витратків на машини, обладнання, інструмент та інвентар	-14,1	-9,4	-5,6	-10,9	-21,1	-1,5	-7,0	-13,8
кількості працівників	-30,4	-17,6	-14,4	-19,1	-17,9	-8,8	-21,8	-14,8

Респонденти добувної промисловості і транспорту та зв'язку мають найнижчі оцінки також щодо фінансово-економічного стану своїх підприємств у наступні три місяці [баланси очікувань становили (-30,3%) і (-26,3%), відповідно].

Респонденти підприємств переробної промисловості очікують зниження економічної активності своїх підприємств за всіма напрямками, а їх негативні оцінки щодо обсягів реалізації на зовнішньому ринку перевищують середні по економіці. Негативні очікування щодо обсягів реалізації, зокрема на зовнішньому ринку, пояснюються зниженням виробництва у переважній більшості галузей переробної промисловості⁹, незначне зростання виробництва відзначено лише у харчовій промисловості (на 2,7%) та виробництві основних фармацевтичних продуктів (на 2,5%), продукція цих галузей переважно реалізується на внутрішньому ринку.

Очікування сільськогосподарських підприємств є досить оптимістичними: вони очікують мінімального зниження загальних обсягів реалізації [баланс очікувань (-0,7%)] та прогнозують зростання обсягів реалізації на зовнішньому ринку (баланс очікувань 13,8%), що можна пояснити високим урожаєм і активним експортом зернових. Очікування суттєвого зменшення кількості працівників та витрат на обладнання та інвентар [баланси очікувань становили (-30,4%) і (-29,6%), відповідно] можна пояснити сезонним зменшенням економічної активності.

Очікування респондентів підприємств переробної промисловості щодо ділової активності в наступні три місяці. Баланс відповідей

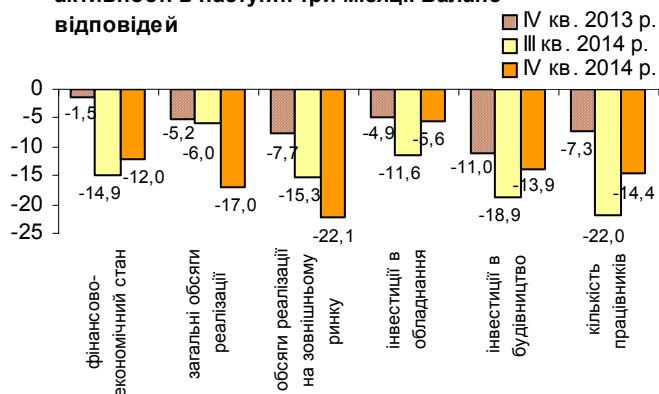

Очікування респондентів сільськогосподарських підприємств щодо ділової активності в наступні три місяці. Баланс відповідей

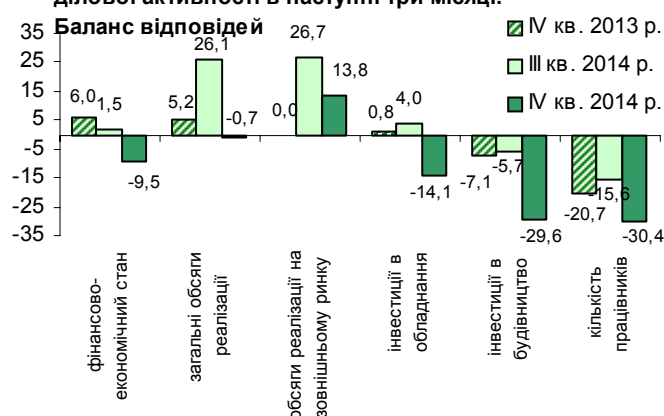

Виробничі витрати

Респонденти впевнено очікують зростання витрат на одиницю продукції в наступні три місяці четвертий квартал поспіль (баланс очікувань 42,9%). Найвищими були очікування підприємств переробної промисловості (баланс очікувань 51,9%) та сільського господарства (45,9%).

Водночас очікування щодо зростання витрат на оплату праці одного найманого працівника є досить стриманими і мають тенденцію до зниження (баланс очікувань 16,9%). Найвищі очікування щодо зростання витрат на оплату праці одного найманого працівника були у

Динаміка очікувань щодо динаміки витрат у наступні три місяці. Баланс відповідей

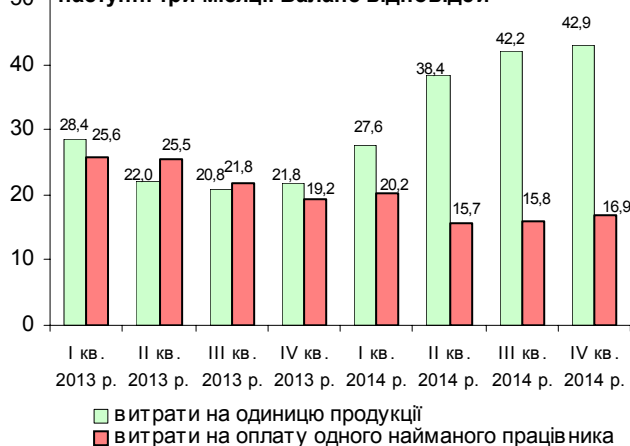

⁹ За даними Держслужби України обсяги виробництва продукції переробної промисловості за січень – листопад 2014 року знизилися порівняно з відповідним періодом попереднього року на 9,9%.

респондентів сільськогосподарських підприємств і переробної промисловості (баланси очікувань 23,3% і 21,5% відповідно), а найнижчі – у респондентів “інших” видів економічної діяльності та підприємств з енерго- та водопостачання (баланси очікувань 10,2% та 10,6% відповідно) (таблиці 3.1 – 3.8 додатка 1).

Очікування щодо змін ділової активності в наступні 12 місяців

Індекс ділових очікувань

У IV кварталі 2014 року зменшилися негативні очікування респондентів щодо загальних обсягів реалізації виробленої продукції, інвестицій у будівництво і кількості працівників у наступні 12 місяців, а також відновилися позитивні очікування щодо збільшення інвестиційних витратків на машини, обладнання, інструмент та інвентар.

Це обумовило підвищення індексу ділових очікувань (ІДО) порівняно з попереднім кварталом на 2,9 п. п. – до рівня 96,1%¹⁰. Позитивні очікування зберегли респонденти сільського господарства (ІДО становить 101,7%) та відновили респонденти переробної промисловості (102,9%), будівництва (102,7%) та підприємств з енерго- та водопостачання (102,1%). Позитивні очікування також зберегли імпортери (103,5%) та відновили респонденти великих за розміром підприємств (104,2%) (таблиця 4 додатка 1).

Найнижчі значення ІДО як і у попередньому кварталі, у респондентів “інших” видів економічної діяльності (ІДО становить 86,7%) та респондентів підприємств транспорту і зв'язку (91,3%).

Індекс ділових очікувань підприємств України в наступні 12 місяців. Відсотки

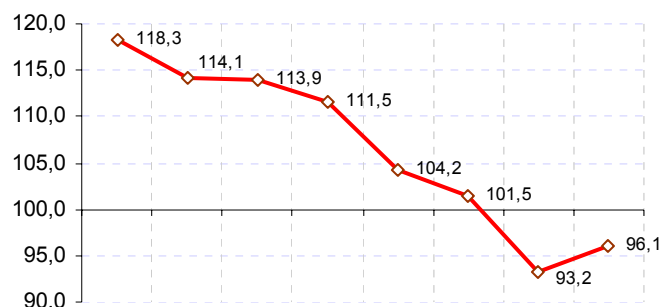

I кв. II кв. III кв. IV кв. I кв. II кв. III кв. IV кв.
2013 р. 2013 р. 2013 р. 2013 р. 2014 р. 2014 р. 2014 р. 2014 р.

Джерело: власні розрахунки за результатами опитувань підприємств.

ІДО підприємств України та його складові

Очікування респондентів у наступні 12 місяців щодо:	Баланси відповідей, %								Зміни в IV кв. 2014 року порівняно з попереднім кварталом, п. п.
	I кв. 2013 р.	II кв. 2013 р.	III кв. 2013 р.	IV кв. 2013 р.	I кв. 2014 р.	II кв. 2014 р.	III кв. 2014 р.	IV кв. 2014 р.	
фінансово-економічного стану	26,4	19,4	18,8	16,2	8,1	8,3	-5,7	-7,1	-1,5
загальних обсягів реалізації продукції власного виробництва	32,0	24,6	23,3	19,3	10,2	10,7	-3,1	-1,5	1,6
інвестиційних витратків на проведення будівельних робіт	5,9	5,8	6,2	3,1	-2,9	-6,6	-10,4	-6,7	3,8
інвестиційних витратків на машини, обладнання, інструмент та інвентар	21,3	17,9	16,7	15,8	8,4	2,6	-3,4	2,8	6,3
кількості працівників	5,8	2,8	4,5	3,1	-2,6	-7,4	-11,4	-6,9	4,5
ІДО, у %	118,3	114,1	113,9	111,5	104,2	101,5	93,2	96,1	2,9

Очікування щодо змін фінансово-економічного стану

Респонденти очікують погіршення фінансово-економічного стану своїх підприємств у наступні 12 місяців [баланс очікувань становить (-7,1%) порівняно з (-5,7%) у III кварталі 2014 року].

Респонденти сільськогосподарських підприємств та з енерго- та водопостачання зменшили негативні оцінки. Прогнозують покращення фінансово-економічного стану лише підприємства переробної промисловості (баланс відповідей становить 4,9%) та будівництва (2,6%), а також підприємства, які здійснюють лише імпортні операції (1,4%) (таблиця 4.1 додатка 1).

¹⁰ Значення ІДО нижче 100% (означає зниження економічної активності) в IV кварталі 2014 року відзначається другим кварталом поспіль, а в минулому – під час кризи 2008 – 2009 років.

Очікування щодо зміни фінансово-економічного стану підприємств у наступні 12 місяців

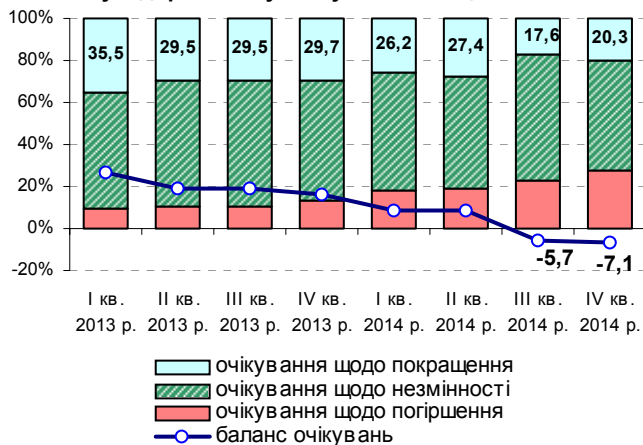

Динаміка очікувань респондентів фінансово-економічного стану своїх підприємств у наступні 12 місяців. Баланс відповідей

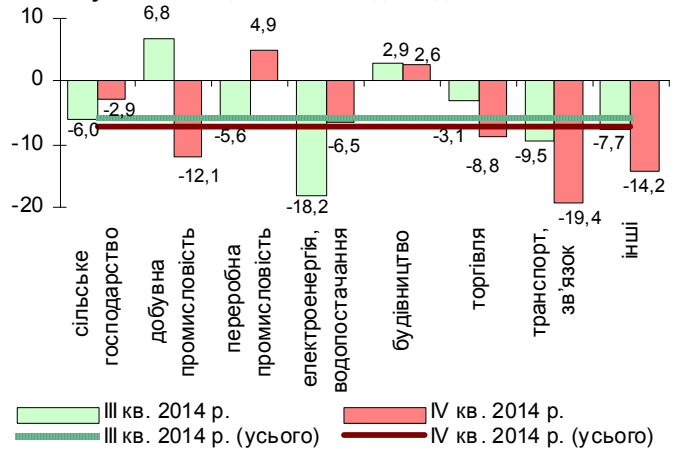

Очікування щодо обсягів реалізації продукції

Респонденти очікують у наступні 12 місяців зменшення обсягів реалізації продукції своїх підприємств як загальних, так і на зовнішньому ринку другий квартал поспіль. Баланс очікувань становив (-1,5%) і (-0,9%) порівняно з (-3,1%) та (-0,7%) у попередньому кварталі відповідно.

Найоптимістичніші прогнози як щодо загальних обсягів реалізації, так і щодо обсягів реалізації на зовнішньому ринку залишилися у сільськогосподарських підприємств (баланс очікувань – 15,9% і 17,2% відповідно), а також відновилися у підприємств переробної промисловості (баланс очікувань щодо загальних обсягів реалізації становить 11,4%, а щодо реалізації на зовнішньому ринку – 3,8%). Оптимістичні очікування респондентів цих видів економічної діяльності пояснюються сподіваннями на стабільний попит на продукцію цих видів економічної діяльності в наступні 12 місяців і відповідають їх очікуванням щодо фінансово-економічного стану підприємств та інвестиційної діяльності.

Динаміка очікувань щодо зростання обсягів реалізації продукції в наступні 12 місяців. Баланс відповідей

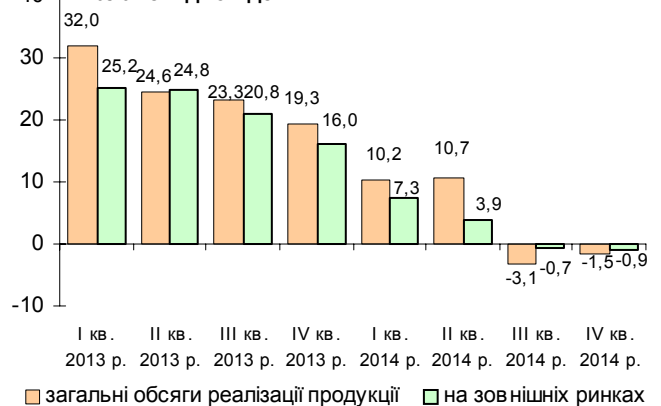

Динаміка очікувань щодо зростання загальних обсягів реалізації в наступні 12 місяців. Баланс відповідей

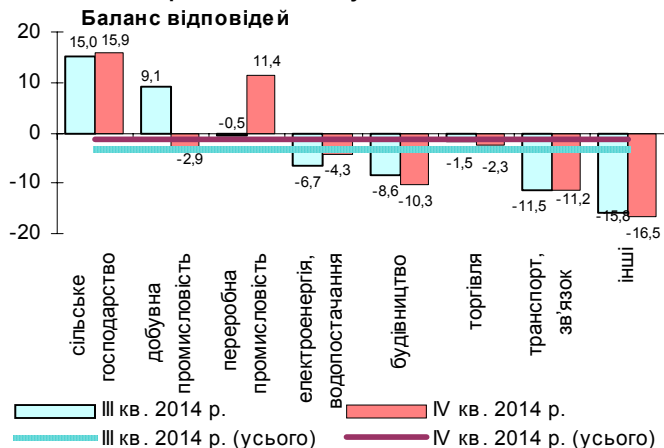

Динаміка очікувань щодо зростання обсягів реалізації на зовнішньому ринку в наступні 12 місяців. Баланс відповідей

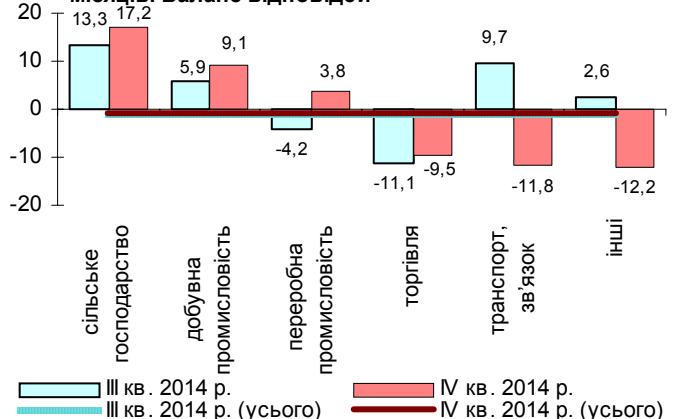

Позитивні очікування щодо обсягів реалізації на зовнішньому ринку залишилися також у підприємств добувної промисловості (таблиці 4.2, 4.3 додатка 1).

Інвестиції

Респонденти відновили позитивні очікування щодо збільшення інвестиційних витратків на машини, обладнання, інструмент та інвентар у наступні 12 місяців [баланс очікувань – 2,8% порівняно з (-3,4%) у попередньому кварталі]. Очікування щодо інвестицій у будівництво зберігаються негативними [баланс відповідей становить (-6,7%) порівняно з -10,4%) у попередньому кварталі].

Найвищі очікування щодо майбутніх інвестицій продемонстрували респонденти підприємств енерго- та водопостачання (баланс очікувань щодо витратків на будівництво – 20,5%, на машини, обладнання, інструмент та інвентар – 18,2%).

Динаміка очікувань щодо змін рівня інвестиційних витратків у наступні 12 місяців. Баланс відповідей

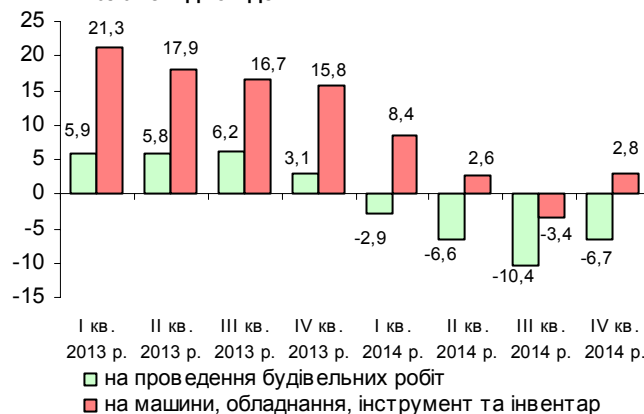

Динаміка очікувань щодо інвестиційних витратків на машини, обладнання, інструмент та інвентар у наступні 12 місяців. Баланс відповідей

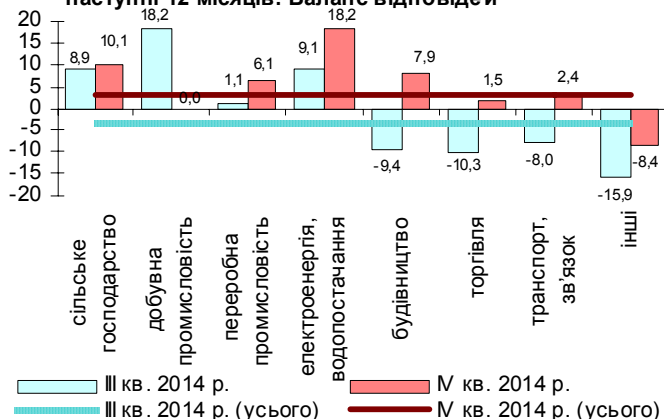

Динаміка очікувань щодо інвестиційних витратків на виконання будівельних робіт у наступні 12 місяців. Баланс відповідей

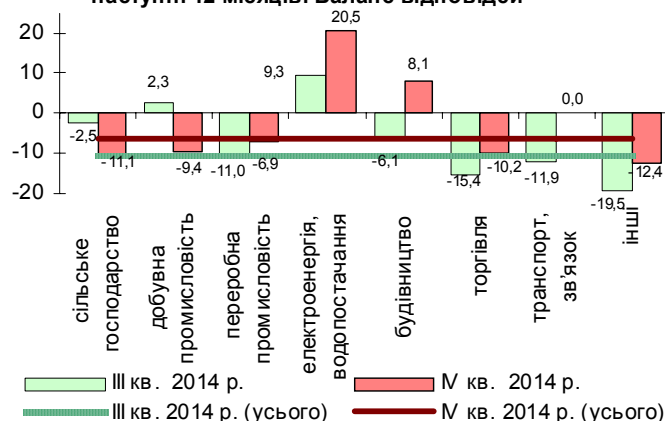

Найпесимістичними є очікування щодо майбутніх інвестицій залишаються в підприємств “інших” видів економічної діяльності [баланс очікувань (-12,4%) щодо витратків на будівництво і (-8,4%) – на машини, обладнання, інструмент та інвентар] (таблиці 4.4, 4.5 додатка 1).

Іноземні інвестиції

Респонденти очікують зростання обсягів залучення іноземних інвестицій у наступні 12 місяців (баланс очікувань становив 2,3% порівняно з 1,3% у попередньому кварталі). Частка респондентів, які залучають іноземні інвестиції, дещо зросла (17,6% підприємств, які взяли участь в опитуванні, порівняно з 16,5% у попередньому кварталі). Водночас підприємства будівництва, транспорту та переробної промисловості очікують зниження іноземних інвестицій (таблиці 4.6, 4.7 додатка 1).

Динаміка очікувань підприємств щодо обсягів залучення іноземних інвестицій у наступні 12 місяців. Баланс відповідей

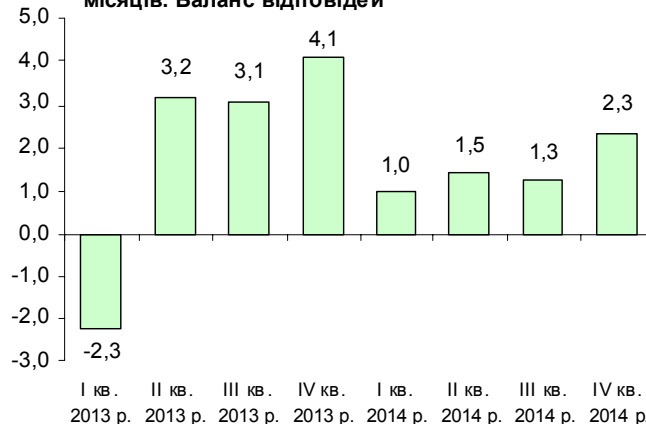

Зайнятість

Респонденти продовжують передбачати зменшення кількості працівників на своїх підприємствах у наступні 12 місяців, але негативний баланс очікувань зменшився порівняно з попереднім кварталом і становив (-6,9) [(-11,4%) у III кварталі 2014 року]. Лише респонденти підприємств будівництва прогнозують зростання кількості працівників на своїх підприємствах (баланс очікувань 5,1%), а на підприємствах добувної промисловості зміни кількості працівників не очікують. Найпесимістичнішими є очікування в респондентів енерго- та водопостачання, середніх за розміром підприємств і тих, що не здійснюють експортно-імпорتنих операцій (таблиця 4.8 додатка 1).

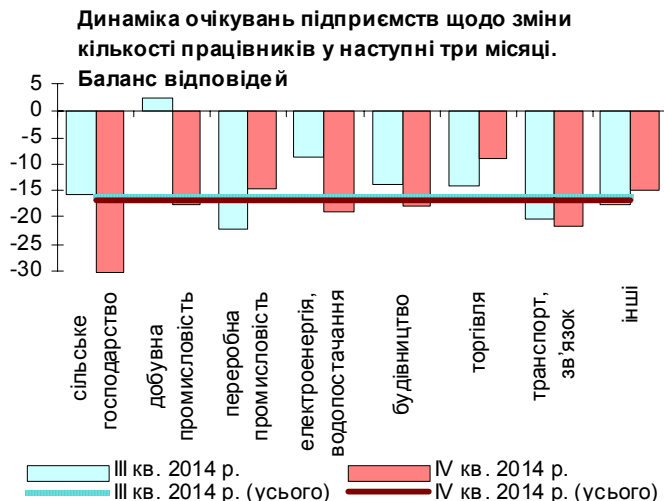
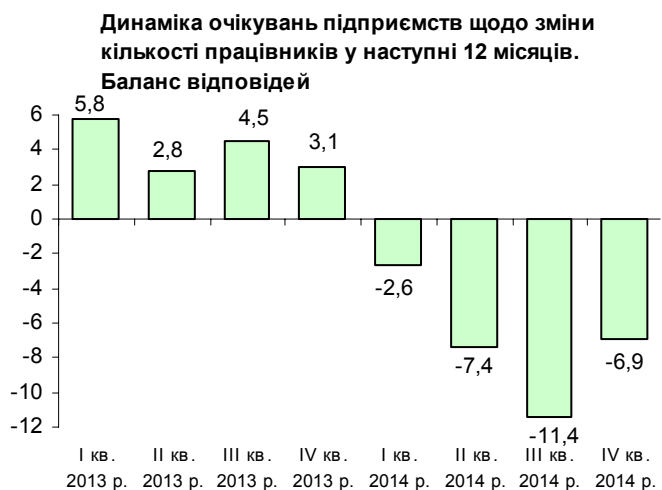
**Перешкоди для зростання виробництва**

Серед факторів, які стримують нарощування виробництва, респонденти найчастіше відзначали:

- нестабільність політичної ситуації (зазначили 53,7% респондентів);
- значні коливання курсу гривні щодо інших валют (52,0%, найвищий рівень за весь період проведення опитувань);
- занадто високі ціни на енергоносії (зазначили 50,1% респондентів, на рівні попереднього кварталу).

Нестабільність політичної ситуації залишається одним із найважливіших факторів для більшості підприємств, водночас оцінки його впливу в IV кварталі 2014 року знизилися, а респонденти підприємств енерго- та водопостачання й сільського господарства не вважають його суттєвим (шосте і четверте місце рейтингу).

Респонденти продовжують відзначати посилення впливу коливань курсу гривні, цей фактор перемістився з третього на друге місце в рейтингу, а за оцінками підприємств будівництва і торгівлі його вплив є найсуттєвішим.

Фактори “занадто високі ціни на енергоносії” та “ціни на сировину та матеріали є занадто високими” залишаються важливими на думку респондентів більшості видів економічної діяльності, крім торгівлі та “інших” видів економічної діяльності, за оцінками яких ці фактори на п'ятому та восьмому місцях.

Сприйняття факторів, які обмежують спроможність підприємств збільшувати виробництво. Відсоток відповідей

Підвищилися оцінки впливу фактора високої конкуренції, його зазначили 31,9% респондентів (зростання на 5,5 п. п.), за оцінками підприємств торгівлі цей фактор посів третє місце в рейтингу. Вплив надмірного податкового тиску зазначили 28,8% респондентів (зростання на 3,3 п. п.).

Дещо знизився вплив фактора недостатнього попиту (шосте місце рейтингу), але є обтяжливим для підприємств енерго- та водопостачання, будівництва й “інших” видів економічної діяльності, які віднесли його до першої трійки факторів за важливістю (таблиця 5 додатка 1).

Цінова політика та витрати підприємств

Ціни виробників

Респонденти очікують зростання цін у наступні 12 місяців як на покупні товари і послуги, так і на продукцію власного виробництва (баланси відповідей становили 86,0% та 63,7% відповідно).

Найвищі очікування щодо зростання цін на покупну продукцію у підприємств будівництва (баланс відповідей – 94,9%). Найнижчі очікування у добувної промисловості як щодо зростання цін на продукцію або послуги, що купують підприємства, так і на продукцію власного виробництва (баланс відповідей 67,6% та 35,3% відповідно). Найвищі очікування зростання цін реалізації – у респондентів торгівлі (баланс відповідей – 79,3%) та переробної промисловості (78,0 %) (таблиці 6.1, 6.2 додатка 1).

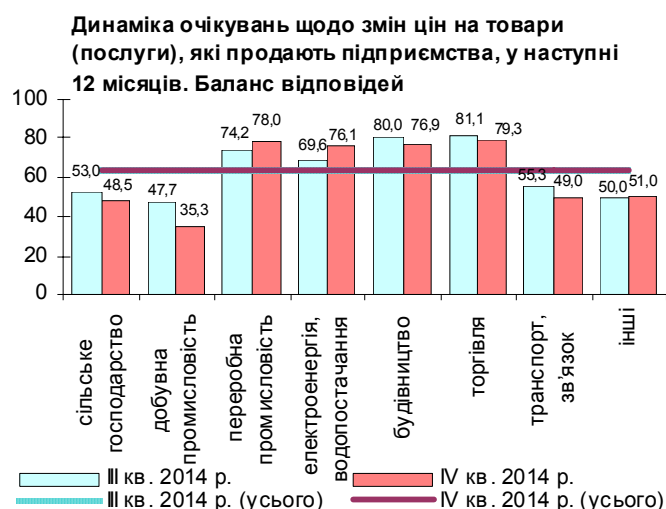
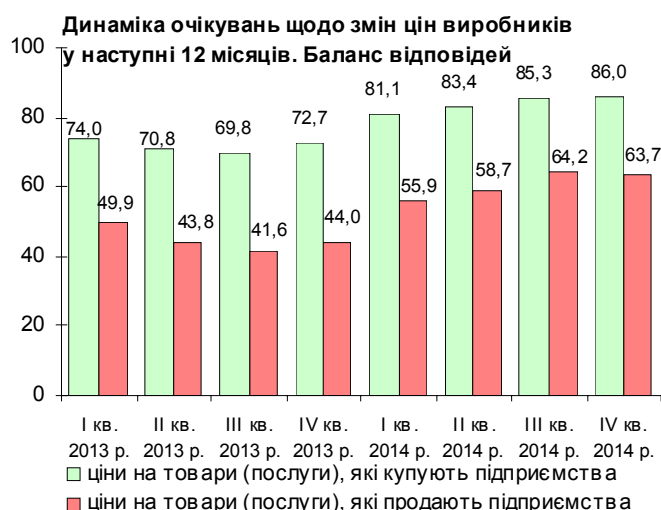

Фактори впливу на ціни реалізації

Зростання рівня відпускних цін виробників найбільше обумовлюватимуть вартість енергоносіїв (на думку 68,2% респондентів), обмінний курс (відзначили 61,5%, найвищі оцінки з 2009 року) та ціни на сировину та матеріали (56,3% респондентів). Ці фактори входять до першої трійки рейтингу за впливовістю на думку всіх респондентів незалежно від виду, напряму діяльності та розміру підприємств.

Підвищилися оцінки впливу на рівень відпускних цін таких факторів, як конкуренція з вітчизняними й іноземними виробниками. Вплив вартості трудових ресурсів, попиту на продукцію та рівня процентних ставок за кредитами знизився порівняно з попереднім кварталом (таблиця 7 додатка 1).



Виробничі витрати

Очікування зростання витрат як на одиницю продукції, так і на оплату праці одного найманого працівника в наступні 12 місяців посилилися (баланси відповідей становлять 50,3% та 32,4% відповідно).

Очікування зростання витрат на одиницю продукції були найвищими в підприємств сільського господарства (баланс відповідей 60,4%) та переробної промисловості (баланс відповідей 59,8%). Значно підвищилися очікування підприємств будівництва (баланс відповідей порівняно з попереднім кварталом зріс на 17,3 п. п. – до 52,6%). Респонденти підприємств транспорту, енергетика та водопостачання й “інших” видів діяльності очікують уповільнення зростання витрат на одиницю продукції у наступні 12 місяців (таблиці 4.9. 4.10 додатка 1).

Зростання витрат на оплату праці одного найманого працівника найчастіше передбачають респонденти підприємств переробної промисловості й сільського господарства (баланси відповідей 45,2% та 44,0% відповідно). Нижчими очікування щодо зростання витрат на оплату праці одного найманого працівника були у підприємств енергетика та водопостачання (баланс відповідей 13,0%).

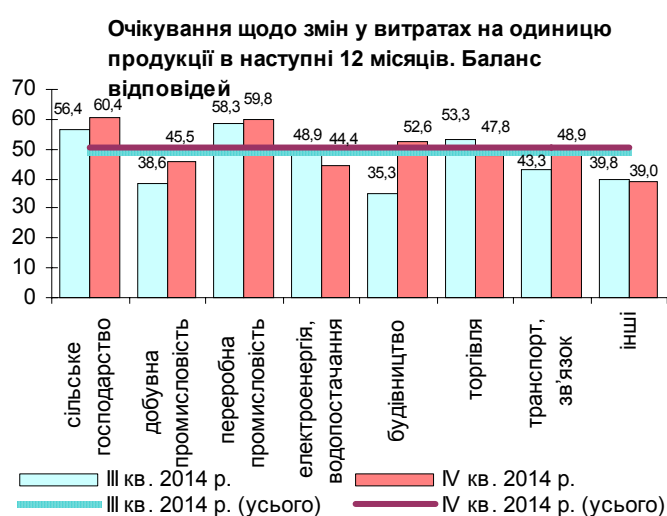
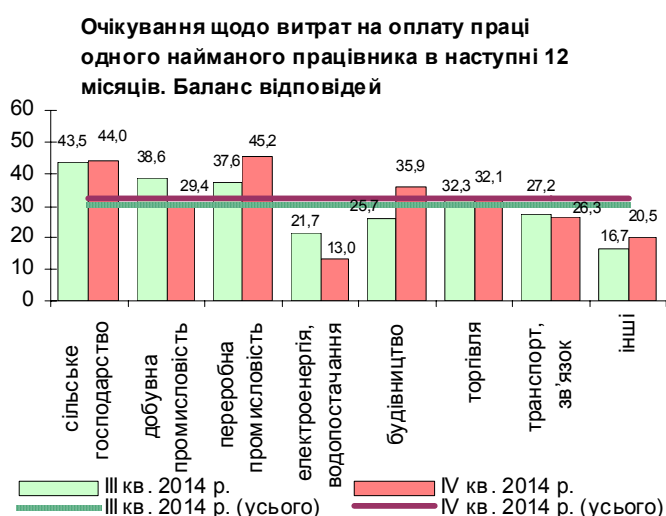
**Фінансові умови****Потреба в позикових коштах**

Респонденти суттєво підвищили оцінки щодо зростання потреби у позикових коштах у наступні три місяці (баланс відповідей 23,0% порівняно з 14,1% у III кварталі 2014 року).

Значно зросла та є найбільшою потреба в запозиченнях у підприємств добувної промисловості та сільського господарства (баланси відповідей 46,2% та 34,5% відповідно). Найнижчі прогнози щодо майбутніх потреб у запозиченнях у підприємств “інших” видів економічної діяльності (таблиця 8 додатка 1).

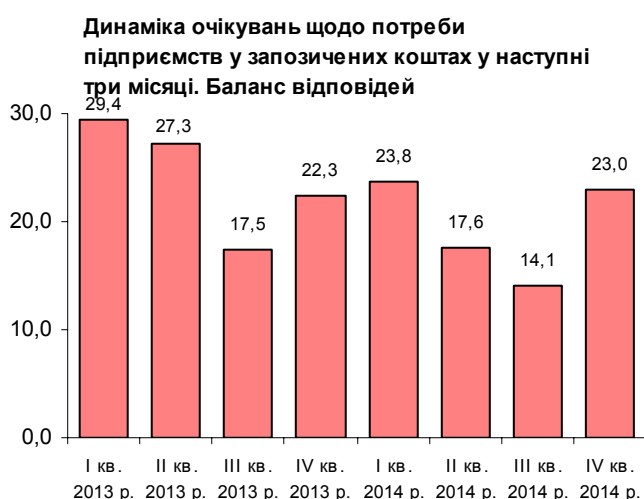
**Плани щодо майбутніх запозичень**

Частка респондентів, які планують брати банківські кредити, зменшилася до 36,7% порівняно з 39,7% у III кварталі 2014 року.

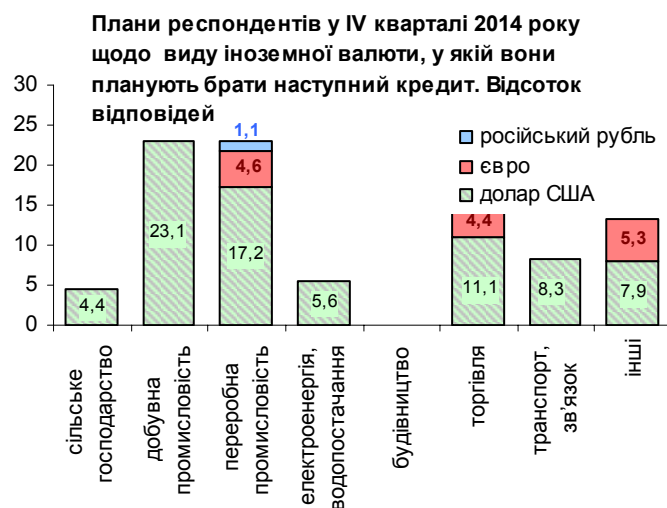
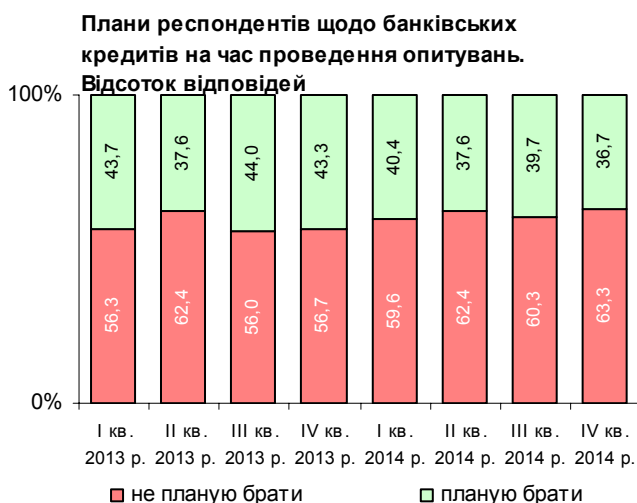

Найбільша частка респондентів, які планують брати кредити, серед підприємств сільського господарства (50,4%), переробної промисловості (46,8%) та будівництва (44,7%), великих за розміром підприємств і тих, що здійснюють експортні та імпорتنі операції.

Дещо зросла, але залишається незначною частка підприємств, що планують залучати кредити за кордоном для фінансування своєї діяльності (5,4% респондентів, які взяли участь в опитуванні, порівняно з 5,0% у попередньому кварталі). Серед них найбільше респондентів підприємств добувної промисловості й енерго- та водопостачання 20,6% та 13,0% відповідно). Це також переважно великі підприємства.

Розподіл очікувань підприємств щодо виду валюти наступного кредиту

Частка респондентів, які планують брати кредити в гривнях, залишається найбільшою – 86,5% порівняно з 88,2% у попередньому кварталі.

Серед респондентів, які планують брати кредити в іноземній валюті, збільшилася частка тих, які планують брати кредити у доларах США, до 10,4% (7,2% у попередньому кварталі), 2,8% респондентів надають перевагу кредитуванню в євро (на рівні попереднього кварталу) та 0,3% – у російських рублях (порівняно з 1,6% у попередньому кварталі).

У національній валюті планують брати кредити всі респонденти підприємств будівництва, 95,6% підприємств сільського господарства, 94,4% підприємств енерго- та водопостачання (таблиця 11.2 додатка 1).

В іноземній валюті найбільше планують брати кредити підприємства добувної промисловості – 23,1% респондентів (у доларах США) та переробної промисловості – 23,0% респондентів (17,2% – у доларах США, 4,6% – в євро, 1,1% – у російських рублях).

Умови отримання банківського кредиту

Респонденти відзначили посилення жорсткості умов доступу до банківських кредитів для своїх

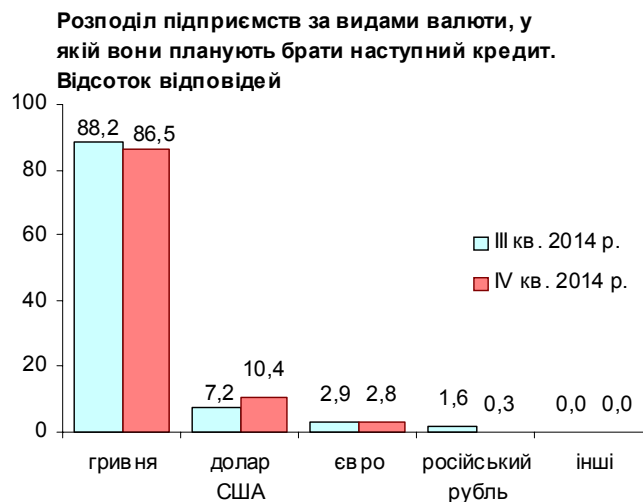

* Різниця між відсотками відповідей респондентів “стали жорсткішими” та “пом'якшилися”.

підприємств протягом останніх трьох місяців (баланс оцінок підвищився до 36,3% порівняно з 32,6% у III кварталі 2014 року).

Найчастіше зазначали посилення жорсткості кредитних умов респонденти підприємств будівництва (баланс відповідей 55,6%) та “інших” видів економічної діяльності (45,2%). Знизили оцінки жорсткості умов надання кредитів порівняно з попереднім кварталом респонденти підприємств енерго- та водопостачання та торгівлі (зменшення на 8,6 п. п. та 5,3 п. п. відповідно) (таблиця 10 додатка 1).

Стримуючі фактори для отримання банківського кредиту

Основним фактором, що змушує підприємства відкладати використання кредитних послуг банків, залишається високий рівень відсоткових ставок, респонденти підвищили оцінки його впливу порівняно з попереднім кварталом (відзначили 68,3% респондентів, зростання на 2,9 п. п.).

Підвищилися й оцінки впливу курсових коливань гривні – відзначили 34,8% респондентів (збільшення на 5,7 п. п.). Високими залишаються оцінки впливу фактора “наявність інших джерел фінансування” – відзначили 25,9% респондентів, хоча для респондентів транспорту, торгівлі та сільського господарства його вплив не є значним (таблиця 12 додатка 1).

Зросла частка респондентів, які назвали серед основних чинників, що змушують відкладати використання кредитних послуг банків, надмірні вимоги до вартості застави (порівняно із сумою кредиту), цей фактор перемістився на четверте місце рейтингу, а за оцінками підприємств добувної, переробної промисловості, будівництва та торгівлі входить до першої трійки факторів за впливовістю.

Проведення банківських операцій

Частка респондентів, які відзначили наявність проблем із проведенням операцій з коштами, розміщеними на банківських рахунках, зросла до 14,4% (порівняно з 10,3% у III кварталі 2014 року).

Найчастіше проблеми виникали в респондентів підприємств “інших” видів економічної діяльності (зазначили 22,0% респондентів), будівництва (17,9% респондентів) та торгівлі (17,1% респондентів) (таблиця 13 додатка 1).

Сприйняття факторів, які можуть змусити підприємство уникати/відкладати використання кредитних послуг банків.

Відсоток відповідей



Оцінка наявності проблем зі своєчасним та повним проведенням операцій з коштами, розміщеними на банківських рахунках.

Відсоток відповідей

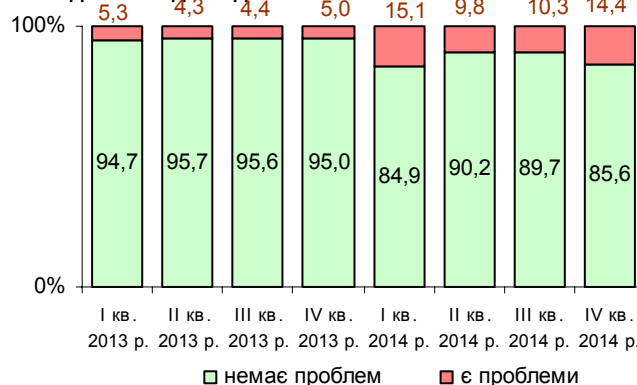

Додаток 1. Основні баланси

УМОВНІ ПОЗНАЧЕННЯ ТА ПОЯСНЕННЯ:

Крапки (...) – відомостей немає.

Нуль (0; 0,0) – явища відбулися, але у вимірах, менших, ніж ті, що можуть бути виражені використаними в таблиці розрядами чисел.

Таблиця 1.1

Структура вибірки	
Кількість підприємств, які взяли участь в опитуванні	976
Серед них:	
<i>за розміром, %</i>	
32,2	малі
37,5	середні
30,3	великі
<i>за видами економічної діяльності, %</i>	
14,1	сільське господарство, лісове господарство та рибне господарство
3,5	добувна промисловість і розроблення кар'єрів
19,3	переробна промисловість
4,8	постачання електроенергії, газу, пари, водопостачання, каналізація, поводження з відходами
4,0	будівництво
14,1	оптова торгівля
8,2	роздрібна торгівля, ремонт автотранспортних засобів і мотоциклів
10,3	транспорт, складське господарство, поштова та кур'єрська діяльність, телекомунікації
21,6	інші
<i>за часткою державної або комунальної власності в статутному капіталі, %</i>	
84,1	немає або менше 25%
15,9	від 25% до 100%
<i>за інтенсивністю зовнішніх зв'язків, %</i>	
41,1	здійснюють зовнішньоекономічні операції
7,9	здійснюють лише експортні операції
7,7	здійснюють лише імпорتنі операції
25,5	здійснюють експортно-імпорتنі операції
58,9	не здійснюють зовнішньоекономічних операцій
<i>за фінансово-економічним станом на момент опитування, %</i>	
14,3	добрий
65,8	задовільний
19,9	поганий
<i>Інше, %</i>	
90,1	респонденти вважають, що знайомі з діяльністю Національного банку України
22,0	із них стежать за діяльністю Національного банку України постійно

Таблиця 1

Розподіл респондентів за основним видом діяльності підприємств (за КВЕД)

Підприємства	% відповідей											
	1	2	3	4	5	6	7	8	9	10	11	
А												
Усього	14,1	3,5	19,3	4,8	4,0	14,1	8,2	10,3	21,6	100,0	976	
сільське господарство, лісове господарство та рибне господарство	100,0	0,0	0,0	0,0	0,0	0,0	0,0	0,0	0,0	100,0	138	
добувна промисловість і розроблення кар'єрів	0,0	100,0	0,0	0,0	0,0	0,0	0,0	0,0	0,0	100,0	34	
переробна промисловість	0,0	0,0	100,0	0,0	0,0	0,0	0,0	0,0	0,0	100,0	188	
постачання електроенергії, газу, пари, водопостачання, каналізація	0,0	0,0	0,0	100,0	0,0	0,0	0,0	0,0	0,0	100,0	47	
будівництво	0,0	0,0	0,0	0,0	100,0	0,0	0,0	0,0	0,0	100,0	39	
оптова і роздрібна торгівля, ремонт автотранспортних засобів і мотоциклів	0,0	0,0	0,0	0,0	0,0	63,3	36,7	0,0	0,0	100,0	218	
транспорт, складське господарство, пошта та кур'єрська діяльність, телекомунікації	0,0	0,0	0,0	0,0	0,0	0,0	0,0	100,0	0,0	100,0	101	
інші	0,0	0,0	0,0	0,0	0,0	0,0	0,0	0,0	100,0	100,0	211	
малі	11,1	3,2	8,3	1,3	4,5	22,0	9,2	8,0	32,5	100,0	314	
середні	20,5	2,7	18,4	2,5	4,4	13,4	10,7	7,4	20,0	100,0	365	
великі	9,5	4,7	32,2	11,5	3,1	6,8	3,7	16,6	11,9	100,0	295	
частка державної або комунальної власності в статутному капіталі:												
до 25% включно	13,3	3,4	20,9	2,7	4,5	16,6	9,7	8,8	20,0	100,0	817	
більше 25%	18,8	3,9	9,7	16,2	0,6	0,6	0,6	18,8	30,5	100,0	154	
здійснюють експортно-імпортні операції:												
лише експортні операції	14,3	3,9	24,7	1,3	1,3	15,6	0,0	11,7	27,3	100,0	77	
лише імпортні операції	13,3	4,0	10,7	2,7	2,7	38,7	10,7	5,3	12,0	100,0	75	
експортні та імпортні операції	7,2	3,2	45,0	1,2	0,8	18,9	2,4	9,6	11,6	100,0	249	
не здійснюють	17,2	3,5	8,5	7,1	5,9	8,7	11,5	11,0	26,5	100,0	574	
які в наступні 12 місяців очікують:												
збільшення обсягів реалізації	18,4	2,9	25,5	4,2	3,8	14,6	6,7	6,3	17,6	100,0	239	
зменшення обсягів реалізації	8,7	3,2	15,8	4,7	5,1	13,0	9,1	10,3	30,0	100,0	253	
прискорення зростання ціл реалізації	11,2	2,0	23,5	5,7	4,7	16,9	10,6	8,0	17,5	100,0	635	
які постійно стежать за діяльністю Національного банку України	7,0	3,8	30,0	4,2	2,3	14,6	5,2	9,4	23,5	100,0	213	
Вінницька область	21,6	0,0	21,6	5,4	5,4	5,4	10,8	8,1	21,6	100,0	37	
Волинська область	20,0	0,0	15,0	5,0	5,0	5,0	15,0	15,0	20,0	100,0	20	
Дніпропетровська область	5,0	7,9	22,9	5,0	2,1	27,1	3,6	10,7	15,7	100,0	140	
Житомирська область	24,0	8,0	16,0	4,0	4,0	4,0	12,0	4,0	24,0	100,0	25	
Закарпатська область	17,4	0,0	26,1	0,0	4,3	4,3	17,4	8,7	21,7	100,0	23	
Запорізька область	9,8	3,9	35,3	9,8	3,9	5,9	7,8	5,9	17,6	100,0	51	
Івано-Франківська область	15,2	12,1	12,1	12,1	9,1	3,0	18,2	7,5	29,2	100,0	33	
Київська область та м. Київ	5,6	0,0	15,5	2,5	5,6	21,1	13,0	7,5	29,2	100,0	161	
Кіровоградська область	25,0	4,2	16,7	4,2	4,2	4,2	12,5	12,5	16,7	100,0	24	
Львівська область	10,3	3,4	13,8	5,2	3,4	15,5	10,3	12,1	25,9	100,0	58	
Миколаївська область	17,2	0,0	20,7	6,9	3,4	13,8	3,4	13,8	20,7	100,0	29	
Одеська область	11,3	0,0	14,5	1,6	4,8	14,5	1,6	29,0	22,6	100,0	62	
Полтавська область	24,5	11,3	26,4	3,8	1,9	7,5	1,9	9,4	13,2	100,0	53	
Рівненська область	18,2	4,5	13,6	13,6	4,5	4,5	9,1	9,1	22,7	100,0	22	
Сумська область	18,5	7,4	22,2	3,7	3,7	11,1	11,1	7,4	14,8	100,0	27	
Тернопільська область	31,6	0,0	15,8	0,0	5,3	10,5	5,3	10,5	21,1	100,0	19	
Харківська область	10,8	2,7	17,6	5,4	4,1	18,9	2,7	10,8	27,0	100,0	74	
Херсонська область	28,6	0,0	14,3	4,8	0,0	9,5	9,5	9,5	23,8	100,0	21	
Хмельницька область	26,9	0,0	19,2	7,7	3,8	7,7	7,7	7,7	19,2	100,0	26	
Черкаська область	25,0	0,0	21,9	3,1	3,1	6,3	12,5	9,4	18,8	100,0	32	
Чернівецька область	21,4	0,0	7,1	7,1	7,1	14,3	7,1	7,1	28,6	100,0	14	
Чернігівська область	24,0	4,0	24,0	4,0	0,0	8,0	8,0	8,0	20,0	100,0	25	

Таблиця 2.1

Оцінка респондентів поточного фінансово-економічного стану своїх підприємств

Підприємства	Добрий			Задовільний			Поганий			Σ 4=1+2+3	Кількість відповідей	Баланс відповідей				Зміна в п.:			
	1			2			3					IV кв. 2013 р. 6	III кв. 2014 р. 9	II кв. 2014 р. 8	I кв. 2014 р. 7	IV кв. 2014 р. 10=1-3	III кв. 2014 р. 11=10-9	IV кв. 2013 р. 12=10-6	
	1	2	3	1	2	3	1	2	3										4
Усього	14,3	65,8	19,9	100,0	100,0	100,0	972	-0,8	-7,4	-12,5	-8,2	-5,6	2,7	-4,8					
сільське господарство, лісове господарство та рибне господарство	17,4	73,9	8,7	100,0	138	11,7	0,8	9,6	8,7	-0,9	-3,0								
добувна промисловість і розроблення кар'єрів	14,7	73,5	11,8	100,0	34	-1,4	-17,7	-8,8	11,4	2,9	-8,4								
переробна промисловість	12,3	69,5	18,2	100,0	187	-2,9	-12,4	-15,4	-12,0	-5,9	6,1								
постачання електроенергії, газу, пари, водопостачання, каналізація, будівництво	6,5	67,4	26,1	100,0	46	-3,5	-6,3	-6,7	-14,9	-19,6	-4,7								
оптова і роздрібна торгівля, ремонт транспортних засобів і мотоциклів	15,8	57,9	26,3	100,0	38	-24,0	-13,6	-22,0	-17,1	-10,5	6,6								
автотранспортні засоби і мотоцикли, поштова та кур'єрська діяльність, телекомунікації	18,8	61,9	19,3	100,0	218	3,1	-6,3	-9,4	-12,1	-0,5	11,6								
інші	7,0	66,0	27,0	100,0	100	-6,6	-6,0	-21,7	-14,4	-20,0	-5,6								
малі	14,2	61,1	24,6	100,0	211	0,5	-3,0	-16,8	-11,1	-10,4	0,6								
середні	12,8	58,8	28,4	100,0	313	-13,2	-15,4	-22,7	-15,4	-15,7	-0,3								
великі	12,9	72,2	14,9	100,0	363	2,7	-6,7	-12,0	-5,7	-1,9	3,8								
частка державної або комунальної власності в статутному капіталі:	17,7	65,6	16,7	100,0	294	7,0	-1,1	-3,7	-4,2	1,0	5,2								
до 25% включно	15,1	65,1	19,8	100,0	813	0,8	-5,9	-11,2	-7,4	-4,7	2,7								
більше 25%	9,7	70,1	20,1	100,0	154	-8,1	-12,6	-19,5	-13,3	-10,4	2,9								
здійснюють експортно-імпортні операції:																			
лише експортні операції	10,4	70,1	19,5	100,0	77	2,9	-7,3	-10,2	1,6	-9,1	-10,7								
лише імпортні операції	14,7	65,3	20,0	100,0	75	11,3	6,5	3,4	6,0	-5,3	-11,4								
експортні та імпортні операції	15,0	71,7	13,4	100,0	247	7,6	-2,8	-7,2	-5,8	1,6	7,4								
не здійснюють	14,5	62,9	22,6	100,0	572	-7,3	-11,2	-17,5	-12,0	-8,0	4,0								
які в наступні 12 місяців очікують:																			
збільшення обсягів реалізації	23,9	60,5	15,5	100,0	238	12,4	1,2	-8,5	4,7	8,4	3,7								
зменшення обсягів реалізації	10,3	55,2	34,5	100,0	252	-33,7	-31,8	-33,5	-26,5	-24,2	2,3								
прискорення зростання цін реалізації	15,0	65,5	19,5	100,0	632	0,4	-6,0	-11,6	-5,8	-4,4	1,4								
які постійно стежать за діяльністю																			
Національного банку України	16,6	68,2	15,2	100,0	211	12,3	4,5	-4,5	1,2	1,4	0,3								
Вінницька область	13,5	67,6	18,9	100,0	37	-21,9	-6,1	-5,7	-14,3	-5,4	8,9								
Волинська область	10,0	65,0	25,0	100,0	20	19,0	-4,5	4,8	30,0	-15,0	-45,0								
Дніпропетровська область	15,7	70,0	14,3	100,0	140	0,7	-10,1	-2,0	2,9	1,4	-1,4								
Житомирська область	4,0	84,0	12,0	100,0	25	-3,8	-11,5	-23,1	-12,0	-8,0	4,0								
Закарпатська область	13,0	65,2	21,7	100,0	23	-4,5	-4,5	-10,0	-13,0	-8,7	4,3								
Запорізька область	7,8	64,7	27,5	100,0	51	-14,0	-18,5	-22,8	-18,4	-19,6	-1,2								
Івано-Франківська область	31,3	65,6	3,1	100,0	32	11,5	11,1	0,0	0,0	28,1	28,1								
Київська область та м. Київ	13,7	61,5	24,8	100,0	161	-6,7	-16,4	-21,7	-22,5	-11,2	11,3								
Кіровоградська область	20,8	66,7	12,5	100,0	24	4,3	-8,7	-8,7	4,2	8,3	4,2								
Львівська область	22,4	56,9	20,7	100,0	58	9,3	2,0	-3,8	11,7	1,7	-9,9								
Миколаївська область	13,8	72,4	13,8	100,0	29	12,1	18,2	-3,0	-6,9	0,0	6,9								
Одеська область	1,7	75,0	23,3	100,0	60	18,1	5,6	-5,5	-21,7	-21,7	0,0								
Полтавська область	17,0	62,3	20,8	100,0	53	10,2	13,2	-3,5	-7,5	-3,8	3,8								
Рівненська область	18,2	68,2	13,6	100,0	22	33,3	0,0	-4,8	-4,5	4,5	9,1								
Сумська область	7,4	70,4	22,2	100,0	27	-4,0	-7,4	-19,2	-25,9	-14,8	11,1								
Тернопільська область	42,1	52,6	5,3	100,0	19	15,8	0,0	-5,3	21,1	36,8	15,8								
Харківська область	11,0	65,8	23,3	100,0	73	6,6	2,6	-17,1	-14,9	-12,3	2,5								
Херсонська область	14,3	66,7	19,0	100,0	21	8,3	-17,4	-29,2	9,5	-4,8	-14,3								
Хмельницька область	15,4	61,5	23,1	100,0	26	-17,0	-13,0	0,0	-7,7	-7,7	0,0								
Черкаська область	6,3	59,4	34,4	100,0	32	-32,3	-32,3	-16,1	-34,4	-28,1	6,3								
Чернівецька область	28,6	35,7	35,7	100,0	14	31,3	25,0	-25,0	-7,1	-7,1	0,0								
Чернігівська область	12,0	84,0	4,0	100,0	25	9,1	-4,5	-4,0	4,0	8,0	4,0								

Таблиця 2.2

Оцінка респондентів поточного рівня залишків готової продукції власного виробництва порівняно з бажаним

Підприємства	Занадто високий		Занадто низький	Нормальний	Σ 4=1+2+3	Кількість відповідей	Баланс відповідей				% Відповідей		
	1	2					3	4	5	6	7	8	9
Усього	8,6	12,9	78,5	100,0	100,0	451	3,1	-1,0	-3,3	-3,0	-4,2	-1,2	-7,3
сільське господарство, лісове господарство та рибне господарство	5,9	14,3	79,8	100,0	100,0	119	-5,8	-9,5	-17,1	-6,4	-8,4	-2,0	-2,6
добувна промисловість і розроблення кар'єрів	3,6	32,1	64,3	100,0	100,0	28	7,0	9,6	12,8	0,0	-28,6	-28,6	-35,6
постачання електроенергії, газу, пари, водопостачання, каналізація, поводження з відходами	11,6	9,8	78,7	100,0	100,0	164	2,2	-3,1	-0,9	-3,0	1,8	4,8	-0,3
оптова і роздрібна торгівля, ремонт автотранспортних засобів і мотоциклів	0,0	0,0	100,0	100,0	100,0	4	0,0	0,0	-25,0	0,0	0,0	0,0	0,0
транспорт, складське господарство, поштова та кур'єрська діяльність, телекомунікації	15,8	10,5	73,7	100,0	100,0	19	15,4	13,3	14,3	0,0	5,3	5,3	-10,1
інші	0,0	20,0	80,0	100,0	100,0	5	35,0	0,0	-11,1	-33,3	-20,0	13,3	-55,0
малі	10,3	12,8	76,9	100,0	100,0	39	0,0	5,9	0,0	-2,4	-2,6	-0,1	-2,6
середні	8,6	19,0	72,4	100,0	100,0	105	-1,9	-0,9	-13,2	-5,8	-10,5	-4,7	-8,6
великі	7,0	15,1	77,8	100,0	100,0	185	5,3	-5,5	-3,9	-3,6	-8,1	-4,5	-13,4
частка державної або комунальної власності в статутному капіталі:	10,6	6,2	83,2	100,0	100,0	161	3,4	3,2	3,0	-0,6	4,3	4,9	0,9
до 25% включно	9,0	13,3	77,7	100,0	100,0	390	2,4	-3,2	-4,0	-2,5	-4,4	-1,9	-6,8
більше 25%	6,9	10,3	82,8	100,0	100,0	58	4,8	10,5	4,9	-6,8	-3,4	3,3	-8,3
здійснюють експортно-імпортні операції:													
лише експортні операції	4,8	19,0	76,2	100,0	100,0	42	0,0	0,0	-9,6	-5,4	-14,3	-8,9	-14,3
лише імпортні операції	3,1	9,4	87,5	100,0	100,0	32	2,8	-4,8	-13,9	5,6	-6,3	-11,8	-9,0
експортні та імпортні операції не здійснюють	11,7	12,3	75,9	100,0	100,0	162	2,3	2,0	5,2	0,6	-0,6	-1,2	-2,9
які в наступні 12 місяців очікують:	7,9	12,6	79,5	100,0	100,0	215	4,3	-4,1	-7,2	-6,1	-4,7	1,4	-8,9
збільшення обсягів реалізації	6,8	9,8	83,5	100,0	100,0	133	0,9	-2,1	-3,6	-7,0	-3,0	4,0	-3,9
зменшення обсягів реалізації	18,6	14,7	66,7	100,0	100,0	102	6,4	-3,9	8,1	10,2	3,9	-6,3	-2,5
прискорення зростання цін реалізації	9,2	10,5	80,3	100,0	100,0	315	4,8	0,3	0,3	-1,2	-1,3	0,0	-6,1
які постійно стежать за діяльністю національного банку України	9,3	10,3	80,4	100,0	100,0	107	7,6	0,8	5,9	-2,4	-0,9	1,4	-8,5
Вінницька область	0,0	23,1	76,9	100,0	100,0	13	-5,9	6,7	0,0	-11,1	-23,1	-12,0	-17,2
Волинська область	22,2	0,0	77,8	100,0	100,0	9	8,3	15,4	16,7	0,0	22,2	22,2	13,9
Дніпропетровська область	7,4	20,4	72,2	100,0	100,0	54	-6,0	-7,1	-6,1	-5,2	-13,0	-7,8	-7,0
Житомирська область	13,3	20,0	66,7	100,0	100,0	15	15,4	0,0	0,0	0,0	-6,7	-6,7	-22,1
Закарпатська область	9,1	0,0	90,9	100,0	100,0	11	0,0	0,0	-7,1	-18,2	9,1	27,3	9,1
Запорізька область	9,7	9,7	80,6	100,0	100,0	31	-6,5	-3,4	-5,9	-3,4	0,0	3,4	6,5
Івано-Франківська область	0,0	0,0	100,0	100,0	100,0	20	0,0	-11,1	-7,1	-5,6	0,0	5,6	0,0
Київська область та м. Київ	10,2	15,3	74,6	100,0	100,0	59	1,7	10,5	-3,2	8,5	-5,1	-13,6	-6,8
Кіровоградська область	16,7	8,3	75,0	100,0	100,0	12	-10,0	-8,3	-9,1	-25,0	8,3	33,3	18,3
Львівська область	6,7	6,7	86,7	100,0	100,0	24	0,0	0,0	-4,5	-12,9	-8,3	4,6	-8,3
Миколаївська область	6,7	6,7	86,7	100,0	100,0	15	-7,7	-18,2	-7,7	-18,2	0,0	18,2	7,7
Одеська область	12,5	29,2	58,3	100,0	100,0	24	-4,3	3,3	-3,8	0,0	-16,7	-16,7	-12,3
Полтавська область	17,9	14,3	67,9	100,0	100,0	28	7,4	-4,2	-7,4	-10,3	3,6	13,9	-3,8
Рівненська область	0,0	16,7	83,3	100,0	100,0	12	0,0	0,0	0,0	7,1	-16,7	-23,8	-16,7
Сумська область	7,7	30,8	61,5	100,0	100,0	13	9,1	-7,1	-8,3	-6,7	-23,1	-16,4	-32,2
Тернопільська область	0,0	0,0	100,0	100,0	100,0	10	-12,5	-44,4	-25,0	0,0	0,0	0,0	12,5
Харківська область	10,8	10,8	78,4	100,0	100,0	37	8,6	0,0	-5,9	10,8	0,0	-10,8	-8,6
Херсонська область	0,0	0,0	100,0	100,0	100,0	9	-11,8	-6,3	-23,1	-7,7	0,0	7,7	11,8
Хмельницька область	11,8	0,0	88,2	100,0	100,0	17	0,0	0,0	0,0	0,0	11,8	11,8	11,8
Черкаська область	0,0	6,3	93,8	100,0	100,0	16	0,0	7,7	-5,9	5,0	-6,3	-1,3	-6,3
Чернівецька область	0,0	16,7	83,3	100,0	100,0	6	16,7	20,0	0,0	0,0	-16,7	-16,7	-33,3
Чернігівська область	12,5	6,3	81,3	100,0	100,0	16	8,3	0,0	-7,7	-12,5	6,3	18,8	-2,1

Таблиця 2.3

Оцінка респондентів поточної спроможності їх підприємств задовольнити неочікуване збільшення попиту

Підприємства	% відповідей				
	Працюючи не на повну потужність	Працюючи майже на повну потужність	Залучаючи додаткові потужності	Σ	Кількість відповідей
A	1	2	3	4=1+2+3	5
Усього	40,4	51,2	8,4	100,0	950
сільське господарство, лісове господарство та рибне господарство	28,5	64,2	7,3	100,0	137
добувна промисловість і розроблення кар'єрів	24,2	54,5	21,2	100,0	33
переробна промисловість	39,3	50,3	10,4	100,0	183
постачання електроенергії, газу, пари, водопостачання, каналізація, поводження з відходами	47,8	43,5	8,7	100,0	46
будівництво	60,5	39,5	0,0	100,0	38
оптова і роздрібна торгівля, ремонт автотранспортних засобів і мотоциклів	42,0	53,3	4,7	100,0	212
транспорт, складське господарство, поштова та кур'єрська діяльність, телекомунікації	39,2	47,4	13,4	100,0	97
інші	45,6	46,1	8,3	100,0	204
малі	44,1	45,4	10,5	100,0	306
середні	36,9	56,3	6,8	100,0	352
великі	41,0	50,7	8,3	100,0	290
частка державної або комунальної власності в статутному капіталі:					
до 25% уключно	40,6	50,8	8,7	100,0	796
більше 25%	39,5	53,3	7,2	100,0	152
здійснюють експортно-імпорتنі операції:					
лише експортні операції	36,8	55,3	7,9	100,0	76
лише імпорتنі операції	41,1	54,8	4,1	100,0	73
експортні та імпорتنі операції	37,3	54,5	8,2	100,0	244
не здійснюють	42,3	48,7	9,0	100,0	556
які в наступні 12 місяців очікують:					
збільшення обсягів реалізації	39,4	56,3	4,3	100,0	231
зменшення обсягів реалізації	45,0	39,4	15,7	100,0	249
прискорення зростання цін реалізації	44,0	47,4	8,5	100,0	620
які постійно стежать за діяльністю					
Національного банку України	44,3	47,1	8,6	100,0	210
Вінницька область	43,2	45,9	10,8	100,0	37
Волинська область	50,0	35,0	15,0	100,0	20
Дніпропетровська область	28,6	67,9	3,6	100,0	140
Житомирська область	44,0	48,0	8,0	100,0	25
Закарпатська область	43,5	52,2	4,3	100,0	23
Запорізька область	35,3	52,9	11,8	100,0	51
Івано-Франківська область	57,6	39,4	3,0	100,0	33
Київська область та м. Київ	46,0	48,0	6,0	100,0	150
Кіровоградська область	52,4	42,9	4,8	100,0	21
Львівська область	27,6	60,3	12,1	100,0	58
Миколаївська область	20,7	55,2	24,1	100,0	29
Одеська область	57,9	36,8	5,3	100,0	57
Полтавська область	41,7	37,5	20,8	100,0	48
Рівненська область	50,0	50,0	0,0	100,0	22
Сумська область	34,6	57,7	7,7	100,0	26
Тернопільська область	52,6	31,6	15,8	100,0	19
Харківська область	31,1	59,5	9,5	100,0	74
Херсонська область	55,0	40,0	5,0	100,0	20
Хмельницька область	46,2	42,3	11,5	100,0	26
Черкаська область	40,6	53,1	6,3	100,0	32
Чернівецька область	42,9	50,0	7,1	100,0	14
Чернігівська область	40,0	52,0	8,0	100,0	25

Таблиця 3.1

Оцінка респондентів фінансово-економічного стану своїх підприємств у наступні три місяці

Підприємства	1	2	3	Σ 4=1+2+3	Кількість відповідей	Баланс відповідей				Зміна в п. п.:		
						Покращиться	Залишиться без змін	Погіршиться	Σ	IV кв. 2014 р. 6	I кв. 2014 р. 7	II кв. 2014 р. 8
Усього	9,9	63,2	26,9	100,0	960	-2,5	-6,0	-3,8	-11,8	-17,0	-5,2	-14,5
сільське господарство, лісове господарство та рибне господарство	11,7	67,2	21,2	100,0	137	6,0	0,8	10,7	1,5	-9,5	-11,0	-15,5
добувна промисловість і розроблення кар'єрів	6,1	57,6	36,4	100,0	33	7,1	9,7	1,8	-6,8	-30,3	-23,5	-37,4
переробна промисловість	9,3	69,4	21,3	100,0	183	-1,5	-10,3	-2,5	-14,9	-12,0	2,9	-10,5
постачання електроенергії, газу, пари, водопостачання, каналізація, поводження з відходами	13,0	65,2	21,7	100,0	46	-5,4	-10,2	-15,6	-20,0	-8,7	11,3	-3,3
будівництво	10,3	66,7	23,1	100,0	39	-24,5	-22,2	5,0	-12,1	-12,8	-0,7	11,7
оптова і роздрібна торгівля, ремонт автотранспортних засобів і мотоциклів	11,1	58,5	30,4	100,0	217	-1,6	-5,5	-2,5	-9,5	-19,4	-9,8	-17,7
транспорт, складське господарство, поштова та кур'єрська діяльність, телекомунікації	6,1	61,6	32,3	100,0	99	-9,7	-4,7	-16,7	-14,6	-26,3	-11,7	-16,6
інші	9,7	60,7	29,6	100,0	206	-1,7	-6,1	-7,3	-17,9	-19,9	-2,0	-18,2
малі	10,1	56,2	33,8	100,0	308	-8,3	-8,7	-3,3	-11,8	-23,7	-11,9	-15,4
середні	9,2	66,6	24,2	100,0	359	-3,5	-6,6	-2,2	-13,0	-15,0	-2,1	-11,5
великі	10,7	66,3	23,0	100,0	291	3,7	-2,8	-6,0	-10,5	-12,4	-1,9	-16,1
частка державної або комунальної власності в статутному капіталі:												
до 25% включно	10,4	61,4	28,1	100,0	804	-2,8	-6,9	-4,0	-11,9	-17,7	-5,7	-14,8
більше 25%	7,2	72,4	20,4	100,0	152	-1,6	-0,6	-3,8	-12,2	-13,2	-1,0	-11,5
здійснюють експортно-імпортні операції:												
лише експортні операції	5,3	68,0	26,7	100,0	75	5,0	2,1	8,2	-1,6	-21,3	-19,7	-26,3
лише імпортні операції	11,0	68,5	20,5	100,0	73	6,5	-5,5	-2,3	-1,2	-9,6	-8,4	-16,1
експортні та імпортні операції	10,1	66,4	23,5	100,0	247	-2,5	-6,7	-5,2	-15,2	-13,4	1,9	-10,9
не здійснюють	10,3	60,5	29,3	100,0	564	-5,0	-6,5	-5,2	-12,9	-19,0	-6,0	-14,0
які в наступні 12 місяців очікують:												
збільшення обсягів реалізації	28,2	60,9	10,9	100,0	238	24,4	27,7	31,3	27,7	17,2	-10,5	-7,2
зменшення обсягів реалізації	1,2	40,2	58,6	100,0	249	-56,7	-63,0	-55,4	-58,8	-57,4	1,4	-0,7
прискорення зростання цін реалізації	11,2	62,9	25,9	100,0	626	-0,7	-5,6	-1,4	-10,9	-14,7	-3,8	-14,0
які постійно стежать за діяльністю Національного банку України	11,9	58,6	29,5	100,0	210	11,7	-2,0	0,5	-6,0	-17,6	-11,6	-29,3
Вінницька область	2,7	70,3	27,0	100,0	37	-6,3	15,2	22,9	-20,0	-24,3	-4,3	-18,1
Волинська область	5,0	65,0	30,0	100,0	20	-9,5	-13,6	20,0	-25,0	-25,0	0,0	-15,5
Дніпропетровська область	12,9	68,3	18,7	100,0	139	16,8	10,7	8,7	3,6	-5,8	-9,3	-22,5
Житомирська область	0,0	76,0	24,0	100,0	25	-15,4	0,0	3,8	-28,0	-24,0	4,0	-8,6
Закарпатська область	9,1	77,3	13,6	100,0	22	0,0	-18,2	-4,5	-4,3	-4,5	-0,2	-4,5
Запорізька область	2,0	68,6	29,4	100,0	51	-26,3	-3,7	-10,5	-24,5	-3,0	-1,1	-1,1
Івано-Франківська область	33,3	57,6	9,1	100,0	33	24,0	-19,2	14,8	-9,1	24,2	33,3	0,2
Київська область та м. Київ	6,4	56,7	36,9	100,0	157	-1,9	-19,3	-6,9	-20,5	-30,6	-10,1	-28,7
Львівська область	10,5	63,2	26,3	100,0	57	1,9	-6,1	17,3	3,4	-15,8	-19,2	-17,6
Миколаївська область	27,6	51,7	20,7	100,0	29	18,2	27,3	-3,0	6,9	6,9	0,0	-11,3
Одеська область	5,1	55,9	39,0	100,0	59	8,3	5,6	-5,6	-21,1	-33,9	-12,8	-42,2
Полтавська область	11,8	68,6	19,6	100,0	51	-1,7	5,9	3,4	5,9	-7,8	-13,7	-6,1
Рівненська область	4,5	72,7	22,7	100,0	22	-9,5	-19,0	4,8	9,1	-18,2	-27,3	-8,7
Сумська область	11,5	57,7	30,8	100,0	26	7,4	0,0	0,0	-11,5	-19,2	-7,7	-26,6
Тернопільська область	21,1	57,9	21,1	100,0	19	-5,3	-15,8	21,1	-5,6	0,0	5,6	5,3
Харківська область	9,5	63,5	27,0	100,0	74	-11,8	-6,6	-23,7	-23,0	-17,6	5,4	-5,7
Херсонська область	9,5	57,1	33,3	100,0	21	8,3	-4,2	-4,3	-25,0	-28,0	1,2	-32,1
Хмельницька область	4,0	64,0	32,0	100,0	25	-4,3	0,0	-13,6	-19,2	-28,0	-8,8	-23,7
Черкаська область	6,3	59,4	34,4	100,0	32	-38,7	-3,2	-9,7	-34,4	-28,1	6,3	10,6
Чернівецька область	28,6	35,7	35,7	100,0	14	0,0	-6,3	18,8	-21,4	-7,1	14,3	-7,1
Чернігівська область	16,0	76,0	8,0	100,0	25	-22,7	-4,5	-9,5	-4,0	8,0	12,0	30,7

Таблиця 3.2

Очікування респондентів щодо змін загальних обсягів реалізації продукції (послуг) їх підприємствами в наступні три місяці

Підприємства	Збільшаться	Залишаться без змін	Зменшаться	Σ	Кількість відповідей	Баланс відповідей				% відповідей				
						1	2	3	4=1+2+3	IV кв. 2013 р.	I кв. 2014 р.	II кв. 2014 р.	III кв. 2014 р.	IV кв. 2014 р.
Усього	15,6	51,0	33,4	100,0	974	-5,6	-3,4	-4,6	-17,8	-13,2	-12,2			
сільське господарство, лісове господарство та рибне господарство	25,4	48,6	26,1	100,0	138	5,2	8,9	22,6	26,1	-0,7	-26,8	-5,9		
добування промисловості і розроблення кар'єрів	5,9	55,9	38,2	100,0	34	4,3	11,5	10,3	-4,5	-32,4	-27,8	-36,6		
переробна промисловість	15,4	52,1	32,4	100,0	188	-5,2	-3,7	-5,4	-6,0	-17,0	-11,0	-11,8		
постачання електроенергії, газу, пари, водопостачання, каналізація, поводження з відходами	31,9	57,4	10,6	100,0	47	40,4	-18,8	-13,3	2,2	21,3	19,1	-19,1		
будівництво	10,3	51,3	38,5	100,0	39	-36,0	-31,1	9,8	-11,4	-28,2	-16,8	7,8		
оптова і роздрібна торгівля, ремонт автотранспортних засобів і мотоциклів	16,5	46,3	37,2	100,0	218	-10,7	-7,1	-2,8	-9,6	-20,6	-11,0	-9,9		
транспорт, складське господарство, поштова та кур'єрська діяльність, телекомунікації	9,9	53,5	36,6	100,0	101	-10,9	-2,7	-21,7	-11,5	-26,7	-15,3	-15,8		
інші	10,0	53,1	36,8	100,0	209	-10,6	-15,6	-9,8	-15,5	-26,8	-11,3	-16,2		
малі	11,2	47,9	40,9	100,0	313	-18,7	-13,8	-3,9	-7,6	-29,7	-22,2	-11,0		
середні	14,3	51,6	34,1	100,0	364	-6,5	-7,3	-1,7	-5,5	-19,8	-14,3	-13,3		
великі	22,0	53,6	24,4	100,0	295	7,1	3,6	-5,1	-0,7	-2,4	-1,7	-9,5		
частка державної або комунальної власності в статутному капіталі: до 25% включно	15,6	49,3	35,1	100,0	815	-7,8	-7,6	-3,3	-5,9	-19,5	-13,6	-11,7		
більше 25%	16,2	60,4	23,4	100,0	154	4,9	6,0	-4,3	1,3	-7,1	-8,4	-12,1		
здійснюють експортно-імпорتنі операції:														
лише експортні операції	10,5	53,9	35,5	100,0	76	-11,4	2,1	10,2	7,9	-25,0	-32,9	-13,6		
лише імпорتنі операції	10,7	58,7	30,7	100,0	75	-4,3	-2,2	10,1	7,2	-20,0	-27,2	-15,7		
експортні та імпорتنі операції	17,7	47,0	35,3	100,0	249	-3,4	-1,0	-5,2	-5,8	-17,7	-11,9	-14,3		
не здійснюють	16,1	51,5	32,5	100,0	573	-5,9	-8,4	-6,7	-7,2	-16,4	-9,2	-10,5		
які в наступні 12 місяців очікують:														
збільшення обсягів реалізації	41,0	39,7	19,2	100,0	239	26,1	37,7	37,8	44,8	21,8	-23,1	-4,3		
зменшення обсягів реалізації	4,7	20,9	74,3	100,0	253	-72,6	-82,0	-73,3	-64,7	-69,6	-4,8	3,1		
прискорення зростання цін реалізації	17,5	49,3	33,2	100,0	633	-5,4	-4,9	-2,8	-4,0	-15,6	-11,6	-10,2		
які постійно стежать за діяльністю національного банку України														
Волинська область	16,0	48,4	35,7	100,0	213	13,5	8,4	-5,9	1,2	-19,7	-20,9	-33,2		
Дніпропетровська область	10,8	45,9	43,2	100,0	37	-3,1	27,3	22,9	8,6	-32,4	-41,0	-29,3		
Житомирська область	20,0	55,0	25,0	100,0	20	-4,8	-27,3	19,0	-30,0	-5,0	25,0	-0,2		
Закарпатська область	0,0	64,0	24,3	100,0	140	12,1	6,7	3,4	-0,7	-9,3	-8,6	-21,4		
Запорізька область	13,0	60,9	26,1	100,0	25	-11,5	-3,8	20,0	-16,0	-36,0	-20,0	-24,5		
Івано-Франківська область	7,8	56,9	35,3	100,0	51	-38,6	-1,9	-14,0	-12,2	-27,5	-15,2	11,1		
Київська область та м. Київ	39,4	45,5	15,2	100,0	33	11,5	-33,3	14,8	-33,3	24,2	57,6	12,7		
Кіровоградська область	11,9	41,9	46,3	100,0	160	-6,7	-14,5	-12,0	-9,6	-34,4	-24,7	-27,7		
Львівська область	12,5	70,8	16,7	100,0	24	-4,8	0,0	8,7	-8,7	-4,2	4,5	0,6		
Миколаївська область	22,4	39,7	37,9	100,0	58	-9,3	-5,9	22,6	15,0	-15,5	-30,5	-6,3		
Одеська область	27,6	44,8	27,6	100,0	29	3,0	6,1	-3,4	0,0	3,4	-3,0	-3,0		
Полтавська область	15,1	50,9	34,0	100,0	62	-4,3	2,8	-5,5	-13,3	-27,4	-14,1	-23,1		
Рівненська область	0,0	68,2	31,8	100,0	22	-23,8	0,0	0,0	-4,5	-31,8	-27,3	-8,0		
Сумська область	18,5	48,1	33,3	100,0	27	22,2	3,7	3,7	-7,4	-14,8	-7,4	-37,0		
Тернопільська область	21,1	52,6	26,3	100,0	19	-31,6	-21,1	21,1	21,1	-5,3	-26,3	26,3		
Харківська область	24,3	41,9	33,8	100,0	74	0,0	-1,3	-18,4	-4,1	-9,5	-5,4	-9,5		
Херсонська область	35,0	40,0	25,0	100,0	20	-12,5	8,3	0,0	-28,6	10,0	38,6	22,5		
Хмельницька область	11,5	46,2	42,3	100,0	26	-34,8	12,5	8,3	4,0	-30,8	-34,8	4,0		
Черкаська область	6,3	50,0	43,8	100,0	32	-22,6	-6,5	0,0	-21,9	-37,5	-15,6	-14,9		
Чернівецька область	35,7	42,9	21,4	100,0	14	12,5	-25,0	6,3	-7,1	14,3	21,4	1,8		
Чернігівська область	16,0	60,0	24,0	100,0	25	-13,6	9,1	-9,1	20,8	-8,0	-28,8	5,6		

Таблиця 3.3

Очікування респондентів щодо обсягів реалізації продукції (послуг) їх підприємствами на зовнішньому ринку в наступні три місяці

Підприємства	Збільшаться	Залишаться без змін	Зменшаться	Σ 4=1+2+3	Кількість відповідей	% відповідей											
						Баланс відповідей											
						IV кв. 2013 р.	I кв. 2014 р.	II кв. 2014 р.	III кв. 2014 р.	IV кв. 2014 р.	10=1-3	11=10-9	12=10-6	Зміна в п. п.:			
6	7	8	9	10=1-3	11=10-9	12=10-6											
Усього	12,9	56,3	30,8	100,0	325	-6,5	-5,7	-4,4	-6,9	-17,8	-10,9	-11,3					
Сільське господарство, лісове господарство та рибне господарство	27,6	58,6	13,8	100,0	29	0,0	3,2	16,0	26,7	13,8	-12,9	13,8					
Добувна промисловість і розроблення кар'єрів	27,3	27,3	45,5	100,0	11	12,0	18,2	15,8	-5,9	-18,2	-12,3	-30,2					
переробна промисловість	11,5	55,0	33,6	100,0	131	-7,7	-6,6	-7,8	-15,3	-22,1	-6,9	-14,4					
постачання електроенергії, газу, пари, водопостачання, каналізація, поводження з відходами	25,0	75,0	0,0	100,0	4	42,9	0,0	33,3	-25,0	25,0	50,0	-17,9					
будівництво	0,0	66,7	33,3	100,0	3	-20,0	-20,0	-14,3	20,0	-33,3	-53,3	-13,3					
оптова і роздрібна торгівля, ремонт автотранспортних засобів і мотоциклів	15,9	52,4	31,7	100,0	63	-21,0	-9,6	-6,3	-22,2	-15,9	6,3	5,1					
транспорт, складське господарство, поштова та кур'єрська діяльність, телекомунікації	5,9	58,8	35,3	100,0	34	-18,2	-2,5	-19,3	6,5	-29,4	-35,9	-11,2					
інші	6,0	66,0	28,0	100,0	50	5,4	-16,7	8,9	-2,6	-22,0	-19,4	-27,4					
малі	17,3	55,8	26,9	100,0	52	-21,9	3,6	10,5	-5,1	-9,6	-4,5	12,3					
середні	6,4	64,0	29,6	100,0	125	-14,6	-15,0	-5,4	-4,7	-23,2	-18,5	-8,6					
великі	16,9	50,0	33,1	100,0	148	3,2	-0,6	-8,3	-9,1	-16,2	-7,1	-19,4					
частка державної або комунальної власності в статутному капіталі:																	
до 25% включно	11,7	56,6	31,8	100,0	274	-9,1	-7,3	-3,8	-9,7	-20,1	-10,4	-11,0					
більше 25%	20,4	57,1	22,4	100,0	49	4,2	5,8	-6,5	9,8	-2,0	-11,8	-6,3					
здійснюють експортно-імпортні операції:																	
лише експортні операції	10,4	57,1	32,5	100,0	77	-8,7	-1,0	-5,1	9,5	-22,1	-31,6	-13,3					
лише імпортні операції	(...)	(...)	(...)	(...)	0	0,0	(...)	(...)	(...)	(...)	(...)	(...)					
експортні та імпортні операції	13,8	56,3	30,0	100,0	247	-5,8	-7,0	-4,2	-11,1	-16,2	-5,1	-10,3					
не здійснюють	(...)	(...)	(...)	(...)	0	(...)	(...)	(...)	(...)	(...)	(...)	(...)					
які в наступні 12 місяців очікують:																	
збільшення обсягів реалізації	28,3	56,6	15,2	100,0	99	12,3	31,9	25,2	27,4	13,1	-14,3	0,9					
зменшення обсягів реалізації	7,1	34,5	58,3	100,0	84	-51,4	-59,5	-51,2	-61,3	-51,2	10,1	0,2					
прискорення зростання цін реалізації	14,5	55,0	30,5	100,0	220	-1,9	-6,1	0,0	-7,4	-15,9	-8,5	-14,0					
які постійно стежать за діяльністю																	
Національного банку України	13,6	55,5	30,9	100,0	110	8,2	1,9	-8,9	-3,8	-17,3	-13,5	-25,5					
Вінницька область	9,1	54,5	36,4	100,0	11	-12,5	18,2	71,4	33,3	-27,3	-60,6	-14,8					
Волинська область	25,0	50,0	25,0	100,0	4	0,0	-44,4	28,6	14,3	0,0	-14,3	0,0					
Дніпропетровська область	15,9	61,9	22,2	100,0	63	-1,3	6,3	-9,1	-6,7	-6,3	0,3	-5,1					
Житомирська область	0,0	40,0	60,0	100,0	5	33,3	0,0	0,0	-28,6	-60,0	-31,4	-93,3					
Закарпатська область	20,0	60,0	20,0	100,0	5	-22,2	-36,4	-33,3	-25,0	0,0	25,0	22,2					
Запорізька область	7,7	61,5	30,8	100,0	26	-26,1	14,3	-12,0	-23,1	-23,1	0,0	3,0					
Івано-Франківська область	50,0	50,0	0,0	100,0	2	0,0	0,0	0,0	-16,7	50,0	66,7	50,0					
Київська область та м. Київ	7,5	49,1	43,4	100,0	53	-13,3	-18,5	0,0	-10,0	-35,8	-25,8	-22,5					
Кіровоградська область	28,6	28,6	42,9	100,0	7	0,0	16,7	0,0	0,0	-14,3	-14,3	-14,3					
Львівська область	30,0	45,0	25,0	100,0	20	-19,4	8,3	40,9	9,1	5,0	-4,1	24,4					
Миколаївська область	20,0	60,0	20,0	100,0	10	18,2	0,0	-12,5	-14,3	0,0	14,3	-18,2					
Одеська область	8,6	62,9	28,6	100,0	35	-23,1	-27,8	0,0	-9,7	-20,0	-10,3	3,1					
Полтавська область	18,2	54,5	27,3	100,0	11	-11,8	-18,2	-33,3	0,0	-9,1	-9,1	2,7					
Рівненська область	0,0	50,0	50,0	100,0	6	-42,9	33,3	16,7	14,3	-50,0	-64,3	-7,1					
Сумська область	12,5	37,5	50,0	100,0	8	16,7	14,3	0,0	-14,3	-37,5	-23,2	-54,2					
Тернопільська область	16,7	83,3	0,0	100,0	6	0,0	0,0	-50,0	0,0	16,7	16,7	16,7					
Харківська область	6,5	61,3	32,3	100,0	31	-2,3	-11,8	-28,6	-9,7	-25,8	-16,1	-23,5					
Херсонська область	40,0	60,0	0,0	100,0	5	0,0	0,0	0,0	-100,0	40,0	140,0	40,0					
Хмельницька область	14,3	42,9	42,9	100,0	7	-16,7	33,3	33,3	40,0	-28,6	-68,6	-11,9					
Черкаська область	0,0	100,0	0,0	100,0	2	-14,3	14,3	12,5	-50,0	0,0	50,0	14,3					
Чернівецька область	0,0	100,0	0,0	100,0	1	33,3	50,0	-50,0	-100,0	0,0	100,0	-33,3					
Чернігівська область	0,0	57,1	42,9	100,0	7	-20,0	25,0	-16,7	16,7	-42,9	-59,5	-22,9					

Таблиця 3.4

Очікування респондентів щодо змін інвестиційних витратів на виконання будівельних робіт на їх підприємствах у наступні три місяці

Підприємства	Збільшаться	Залишаться без змін	Зменшаться	Σ	Кількість відповідей	Баланс відповідей				% відповідей		
						1	2	3	4=1+2+3	IV кв. 2013 р.	I кв. 2014 р.	II кв. 2014 р.
Усього	7,6	69,1	23,4	100,0	847	-5,5	-10,1	-9,4	-14,3	-15,8	-1,5	-10,4
сільське господарство, лісове господарство та рибне господарство	6,4	57,6	36,0	100,0	125	-7,1	-10,1	-6,0	-5,7	-29,6	-23,9	-22,5
добувна промисловість і розроблення кар'єрів	6,5	71,0	22,6	100,0	31	0,0	-3,4	1,8	0,0	-16,1	-16,1	-16,1
переробна промисловість	8,1	69,9	22,0	100,0	173	-11,0	-12,3	-12,5	-18,9	-13,9	5,0	-2,9
постачання електроенергії, газу, пари, водопостачання, каналізація, поводження з відходами	10,9	69,6	19,6	100,0	46	18,8	-11,4	18,6	7,0	-8,7	-15,7	-27,4
будівництво	13,2	52,6	34,2	100,0	38	-14,9	-18,6	-5,6	-15,2	-21,1	-5,9	-6,2
оптова і роздрібна торгівля, ремонт автотранспортних засобів і мотоциклів	5,9	77,1	17,0	100,0	188	-7,0	-12,9	-11,9	-18,1	-11,2	6,9	-4,1
транспорт, складське господарство, поштова та кур'єрська діяльність, телекомунікації	7,3	72,0	20,7	100,0	82	-3,6	-2,7	-9,2	-15,7	-13,4	2,2	-9,8
інші	7,9	69,5	22,6	100,0	164	-1,4	-8,5	-18,2	-20,5	-14,6	5,8	-13,2
малі	3,9	71,3	24,8	100,0	254	-8,6	-9,6	-10,9	-10,0	-20,9	-10,9	-12,3
середні	5,4	71,6	23,0	100,0	317	-10,0	-11,9	-12,9	-16,8	-17,7	-0,9	-7,7
великі	13,5	64,4	22,2	100,0	275	1,4	-8,7	-4,6	-15,1	-8,7	6,4	-10,1
частка державної або комунальної власності в статутному капіталі: до 25% включно	7,8	69,4	22,8	100,0	707	-6,6	-10,6	-9,3	-14,5	-15,0	-0,5	-8,4
більше 25%	6,7	66,7	26,7	100,0	135	0,0	-9,0	-10,7	-14,1	-20,0	-5,9	-20,0
здійснюють експортно-імпортні операції: лише експортні операції	7,6	65,2	27,3	100,0	66	-3,3	-3,6	-5,9	-16,1	-19,7	-3,6	-16,4
лише імпортні операції	10,8	75,4	13,8	100,0	65	-2,6	-16,7	-10,7	-2,7	-3,1	-0,4	-0,5
експортні та імпортні операції	7,6	71,0	21,4	100,0	224	-4,8	-10,3	-15,8	-14,6	-13,8	0,8	-9,1
не здійснюють	7,1	67,9	25,0	100,0	492	-6,5	-10,7	-6,5	-15,7	-17,9	-2,1	-11,4
які в наступні 12 місяців очікують: збільшення обсягів реалізації	13,1	71,4	15,5	100,0	213	4,5	3,7	5,0	8,6	-2,3	-10,9	-6,9
зменшення обсягів реалізації	2,8	55,4	41,8	100,0	213	-26,2	-29,2	-34,5	-38,7	-39,0	-0,3	-12,8
прискорення зростання цін реалізації	8,9	68,7	22,5	100,0	552	-3,4	-8,3	-7,7	-12,9	-13,6	-0,7	-10,1
які постійно стежать за діяльністю Національного банку України	9,4	71,1	19,4	100,0	180	0,0	-8,4	-9,6	-5,4	-10,0	-4,6	-10,0
Вінницька область	3,7	55,6	40,7	100,0	27	-20,7	-7,1	-4,2	0,0	-37,0	-37,0	-16,3
Волинська область	15,8	78,9	5,3	100,0	19	21,1	0,0	15,0	-25,0	10,5	35,5	-10,5
Дніпропетровська область	4,4	86,1	9,5	100,0	137	-4,7	-8,7	-12,8	-20,0	-5,1	14,9	-0,4
Житомирська область	4,2	66,7	29,2	100,0	24	-30,8	-15,4	-20,0	-40,0	-25,0	15,0	5,8
Закарпатська область	11,1	61,1	27,8	100,0	18	-22,2	-44,4	-5,0	-21,1	-16,7	4,4	5,6
Запорізька область	5,9	62,7	31,4	100,0	51	-19,3	-13,0	-15,8	-14,3	-25,5	-11,2	-6,2
Івано-Франківська область	16,1	58,1	25,8	100,0	31	-5,3	-20,8	7,7	-20,7	-9,7	11,0	-4,4
Київська область та м. Київ	6,3	67,5	26,2	100,0	126	-14,4	-14,0	-14,4	-23,9	-19,8	4,1	-18,4
Кіровоградська область	18,2	63,6	18,2	100,0	22	-21,1	-4,8	5,6	-16,7	0,0	16,7	-21,6
Львівська область	12,5	66,7	20,8	100,0	48	14,3	-5,1	-7,3	-2,0	-8,3	-6,3	-22,6
Одеська область	6,9	58,6	34,5	100,0	29	9,1	-9,1	-15,2	-10,3	-27,6	-17,2	-36,7
Полтавська область	4,3	67,4	28,3	100,0	46	-6,7	2,0	-5,9	-23,9	-23,9	0,0	-17,2
Рівненська область	6,5	65,2	28,3	100,0	46	-7,5	-2,3	-2,0	2,1	-21,7	-23,9	-14,2
Тернопільська область	0,0	90,9	9,1	100,0	22	0,0	-9,5	0,0	9,1	-9,1	-18,2	-9,1
Сумська область	13,6	50,0	36,4	100,0	22	8,7	-4,3	0,0	20,0	-22,7	-42,7	-31,4
Харківська область	7,1	85,7	7,1	100,0	14	-5,3	16,7	13,3	28,6	0,0	-28,6	5,3
Херсонська область	10,5	70,2	19,3	100,0	57	-11,3	-7,6	-4,8	-16,2	-8,8	7,4	2,5
Хмельницька область	9,5	76,2	14,3	100,0	21	-5,3	-5,0	-13,6	-10,5	-4,8	5,8	0,5
Черкаська область	12,5	50,0	37,5	100,0	24	-15,0	5,0	13,3	5,0	-25,0	-30,0	-10,0
Чернівецька область	0,0	41,9	58,1	100,0	31	-16,1	-9,7	-3,2	-40,6	-58,1	-17,4	-41,9
Чернівецька область	28,6	71,4	0,0	100,0	7	9,1	-22,2	-16,7	-25,0	28,6	53,6	19,5
Чернівецька область	4,0	88,0	8,0	100,0	25	-10,5	0,0	-10,0	-4,5	-4,0	0,5	6,5

Таблиця 3.5
Очікування респондентів щодо змін інвестиційних витратів на машини, обладнання, інструмент та інвентар на їх підприємствах у наступні три місяці

Підприємства	Баланс відповідей										Зміна в п. п.:		
	Збільшаться		Залишаться без змін	Зменшаться	Σ 4=1+2+3	Кількість відповідей				IV кв. 2014 р.			
	1	2				3	4=1+2+3	5	6	7	8	9	10=1-3
Усього	13,6	64,1	22,3	100,0	892	0,5	-1,5	-3,3	-10,0	-8,7	1,3	-9,2	
Сільське господарство, лісове господарство та рибне господарство	17,2	51,6	31,3	100,0	128	0,8	2,6	6,0	4,0	-14,1	-18,1	-14,8	
Добувна промисловість і розроблення кар'єрів	9,4	71,9	18,8	100,0	32	2,9	1,6	1,7	-2,3	-9,4	-7,0	-12,3	
Переробна промисловість	14,0	66,5	19,6	100,0	179	-4,9	-3,2	-1,7	-11,6	-5,6	6,0	-0,7	
постачання електроенергії, газу, пари, водопостачання, каналізація, поводження з відходами	8,7	71,7	19,6	100,0	46	16,7	-10,9	11,6	4,5	-10,9	-15,4	-27,5	
будівництво	13,2	52,6	34,2	100,0	38	-22,7	-33,3	-5,4	-21,2	-21,1	0,2	1,7	
оптова і роздрібна торгівля, ремонт автотранспортних засобів і мотоциклів	15,3	67,8	16,8	100,0	202	0,9	-3,0	-8,5	-14,5	-1,5	13,0	-2,4	
транспорт, складське господарство, поштова та кур'єрська діяльність, телекомунікації	14,0	65,1	20,9	100,0	86	9,3	4,8	3,5	-10,5	-7,0	3,5	-16,3	
інші	10,5	65,2	24,3	100,0	181	1,3	5,3	-17,6	-17,4	-13,8	3,6	-15,1	
малі	10,0	65,6	24,4	100,0	270	-2,8	1,1	-2,8	-6,6	-14,4	-7,8	-11,6	
середні	11,9	65,3	22,8	100,0	337	-2,2	-0,5	-6,9	-11,9	-11,0	1,0	-8,8	
великі	19,0	61,3	19,7	100,0	284	5,9	-4,7	0,0	-10,8	-0,7	10,1	-6,6	
частка державної або комунальної власності в статутному капіталі:	13,3	64,6	22,1	100,0	745	-0,2	-2,2	-3,2	-10,2	-8,9	1,3	-8,6	
до 25% включно	14,8	62,7	22,5	100,0	142	3,1	0,6	-3,4	-9,1	-7,7	1,3	-10,8	
більше 25%													
здійснюють експортно-імпортні операції:													
лише експортні операції	12,7	60,6	26,8	100,0	71	6,4	0,0	-3,4	-8,8	-14,1	-5,3	-20,5	
лише імпортні операції	17,1	65,7	17,1	100,0	70	4,7	-2,4	-5,0	-5,2	0,0	5,2	-4,7	
експортні та імпортні операції	15,9	64,9	19,2	100,0	239	0,3	1,1	-3,9	-13,4	-3,3	10,0	-3,7	
не здійснюють	12,1	64,1	23,8	100,0	512	-0,9	-3,7	-2,7	-9,5	-11,7	-2,2	-10,8	
які в наступні 12 місяців очікують:													
збільшення обсягів реалізації	22,4	64,0	13,6	100,0	228	16,4	17,7	15,5	14,4	8,8	-5,7	-7,7	
зменшення обсягів реалізації	8,0	48,4	43,6	100,0	225	-31,1	-24,4	-32,7	-37,7	-35,6	2,1	-4,5	
прискорення зростання цін реалізації	14,6	64,0	21,3	100,0	581	1,6	2,1	0,0	-7,6	-6,7	0,9	-8,3	
які постійно стежать за діяльністю													
Національного банку України	16,5	65,5	18,0	100,0	194	11,0	2,1	-9,1	-2,6	-1,5	1,1	-12,5	
Вінницька область	9,1	66,7	24,2	100,0	33	-6,9	23,3	10,3	14,7	-15,2	-29,9	-8,3	
Волинська область	42,1	47,4	10,5	100,0	19	40,0	28,6	35,0	5,0	31,6	26,6	-8,4	
Дніпропетровська область	10,9	81,0	8,0	100,0	137	-2,7	-3,4	-11,4	-17,9	2,9	20,8	5,6	
Житомирська область	8,3	70,8	20,8	100,0	24	-15,4	-3,8	-13,6	-15,0	-12,5	2,5	2,9	
Закарпатська область	5,3	73,7	21,1	100,0	19	-10,5	-31,6	0,0	-9,5	-15,8	-6,3	-5,3	
Запорізька область	13,7	64,7	21,6	100,0	51	-28,1	-1,9	-19,3	-10,2	-7,8	2,4	20,2	
Івано-Франківська область	18,8	59,4	21,9	100,0	32	10,5	-8,0	22,2	-20,7	-3,1	17,6	-13,7	
Київська область та м. Київ	7,0	64,8	28,2	100,0	142	6,9	0,9	-12,2	-19,7	-21,1	1,5	-28,0	
Кіровоградська область	28,6	66,7	4,8	100,0	21	0,0	0,0	5,6	-10,0	23,8	33,8	23,8	
Львівська область	24,5	52,8	22,6	100,0	53	8,2	6,3	17,0	15,4	1,9	-13,5	-6,3	
Миколаївська область	17,2	44,8	37,9	100,0	29	12,1	-3,0	-12,1	3,4	-20,7	-24,1	-32,8	
Одеська область	13,7	52,9	33,3	100,0	51	2,2	0,0	-3,8	-23,9	-19,6	4,3	-21,8	
Полтавська область	12,8	68,1	19,1	100,0	47	-1,8	13,3	1,9	10,4	-6,4	-16,8	-4,6	
Рівненська область	4,5	86,4	9,1	100,0	22	9,5	-4,8	4,8	-4,5	0,0	0,0	-14,1	
Сумська область	12,5	50,0	37,5	100,0	24	21,7	21,7	17,4	17,4	-25,0	-42,4	-46,7	
Тернопільська область	20,0	66,7	13,3	100,0	15	36,8	0,0	23,5	0,0	6,7	6,7	-30,2	
Харківська область	16,9	58,5	24,6	100,0	65	-7,5	-7,2	-15,9	-21,4	-7,7	13,7	-0,2	
Херсонська область	14,3	66,7	19,0	100,0	21	15,0	0,0	0,0	-5,3	-4,8	0,5	-19,8	
Хмельницька область	13,0	60,9	26,1	100,0	23	0,0	0,0	11,8	-9,1	-13,0	-4,0	-13,0	
Черкаська область	3,2	38,7	58,1	100,0	31	-12,9	-12,9	12,9	-37,5	-54,8	-17,3	-41,9	
Чернівецька область	50,0	25,0	25,0	100,0	8	15,4	-12,5	-14,3	-25,0	25,0	50,0	9,6	
Чернігівська область	12,0	80,0	8,0	100,0	25	-10,0	-11,1	5,0	-4,3	4,0	8,3	14,0	

Таблиця 3.6

Очікування респондентів щодо змін кількості працівників на їх підприємствах у наступні три місяці

Підприємства	Збільшиться			Залишиться без змін			Зменшиться			Σ 4=1+2+3	Кількість відповідей	Баланс відповідей				Зміна в п. п.:		
	1	2	3	4	5	6	7	8	9			10=1-3	11=10-9	12=10-6				
Усього	5,5	72,3	22,2	100,0	968	-8,1	-7,7	-8,6	-16,2	-16,7	-0,5	-8,7						
сільське господарство, лісове господарство та рибне господарство	2,2	65,2	32,6	100,0	135	-20,7	-1,7	3,1	-15,6	-30,4	-14,8	-9,6						
добувна промисловість і розроблення кар'єрів	2,9	76,5	20,6	100,0	34	-13,4	-6,6	-10,3	2,3	-17,6	-19,9	-4,2						
переробна промисловість	8,6	68,4	23,0	100,0	187	-7,3	-11,3	-9,0	-22,0	-14,4	7,5	-7,1						
постачання електроенергії, газу, пари, водопостачання, каналізація, поводження з відходами	0,0	80,9	19,1	100,0	47	5,4	-18,8	-9,1	-8,7	-19,1	-10,5	-24,5						
будівництво	7,7	66,7	25,6	100,0	39	-16,3	-19,6	-7,7	-13,9	-17,9	-4,1	-1,6						
оптова і роздрібна торгівля, ремонт автотранспортних засобів і мотоциклів	7,4	76,3	16,3	100,0	215	-5,2	-5,2	-6,9	-14,2	-8,8	5,4	-3,6						
транспорт, складське господарство, поштова та кур'єрська діяльність, телекомунікації	5,0	68,3	26,7	100,0	101	-10,5	-7,5	-14,9	-20,2	-21,8	-1,6	-11,3						
інші	4,3	76,7	19,0	100,0	210	-1,1	-3,7	-13,0	-17,6	-14,8	2,8	-13,6						
малі	5,1	76,0	18,9	100,0	312	-9,8	-5,1	-3,3	-12,1	-13,8	-1,7	-4,0						
середні	4,1	73,5	22,4	100,0	362	-9,7	-6,4	-12,5	-14,3	-18,2	-3,9	-8,6						
великі	7,5	66,8	25,7	100,0	292	-5,0	-11,4	-9,3	-22,2	-18,2	4,1	-13,2						
частка державної або комунальної власності в статутному капіталі: до 25% включно	5,9	72,7	21,4	100,0	809	-7,1	-6,2	-7,5	-14,0	-15,5	-1,4	-8,3						
більше 25%	3,2	70,8	26,0	100,0	154	-14,5	-17,7	-15,7	-28,2	-22,7	5,5	-8,2						
здійснюють експортно-імпортні операції: лише експортні операції	6,5	64,9	28,6	100,0	77	-12,5	-9,5	-12,4	-17,7	-22,1	-4,3	-9,6						
лише імпортні операції	2,7	81,1	16,2	100,0	74	3,3	-2,2	0,0	-9,5	-13,5	-4,0	-16,8						
експортні та імпортні операції	6,9	73,0	20,2	100,0	248	-9,4	-7,9	-7,5	-17,3	-13,3	4,0	-3,9						
не здійснюють	5,1	72,0	22,9	100,0	568	-8,2	-8,3	-9,7	-16,6	-17,8	-1,1	-9,6						
які в наступні 12 місяців очікують: збільшення обсягів реалізації	14,7	66,8	18,5	100,0	238	4,2	6,1	9,2	0,5	-3,8	-4,3	-8,0						
зменшення обсягів реалізації	1,6	55,3	43,1	100,0	253	-35,6	-36,4	-39,7	-38,3	-41,5	-3,2	-5,9						
прискорення зростання цін реалізації	6,3	71,7	21,9	100,0	630	-5,9	-6,2	-6,2	-13,4	-15,6	-2,2	-9,7						
які постійно стежать за діяльністю Національного банку України	6,7	73,3	20,0	100,0	210	-0,6	-7,0	-9,9	-16,8	-13,3	3,4	-12,7						
Вінницька область	0,0	83,8	16,2	100,0	37	-32,3	3,1	11,4	-11,4	-16,2	-4,8	16,0						
Волинська область	10,0	70,0	20,0	100,0	20	19,0	-9,1	4,8	-20,0	-10,0	10,0	-29,0						
Дніпропетровська область	5,0	82,9	12,1	100,0	140	-4,0	-8,7	-3,4	-10,0	-7,1	2,9	-3,1						
Житомирська область	0,0	80,0	20,0	100,0	25	-7,7	-11,5	-11,5	-16,0	-20,0	-4,0	-12,3						
Закарпатська область	4,5	86,4	9,1	100,0	22	0,0	-22,7	-9,1	-13,0	-4,5	8,5	-4,5						
Запорізька область	2,0	64,7	33,3	100,0	51	-28,1	-9,3	-12,3	-30,6	-31,4	-0,8	-3,3						
Івано-Франківська область	16,1	61,3	22,6	100,0	31	-9,1	0,0	3,7	-25,8	-6,5	19,4	2,6						
Київська область та м. Київ	8,2	67,3	24,5	100,0	159	-2,5	-15,3	-6,0	-17,3	-16,4	0,9	-13,9						
Кіровоградська область	8,3	70,8	20,8	100,0	24	0,0	0,0	-14,3	-34,8	-12,5	22,3	-12,5						
Львівська область	7,0	66,7	26,3	100,0	57	-18,9	-5,9	-1,9	-5,0	-19,3	-10,3	-0,4						
Миколаївська область	3,4	58,6	37,9	100,0	29	-6,1	-15,2	-9,1	-24,1	-34,5	-10,3	-28,4						
Одеська область	1,6	69,4	29,0	100,0	62	7,4	10,4	-15,5	-31,7	-31,7	4,2	-34,8						
Полтавська область	5,8	67,3	26,9	100,0	52	-13,8	-1,9	-6,9	0,0	-21,2	-21,2	-7,4						
Рівненська область	0,0	86,4	13,6	100,0	22	-9,5	-4,8	4,8	0,0	-13,6	-13,6	-4,1						
Сумська область	3,7	70,4	25,9	100,0	27	-7,4	-7,4	-7,4	-7,7	-22,2	-14,5	-14,8						
Тернопільська область	15,8	63,2	21,1	100,0	19	-5,3	5,3	11,1	-11,1	-5,3	5,8	0,0						
Харківська область	5,4	77,0	17,6	100,0	74	-13,2	-16,0	-17,1	-21,6	-12,2	9,5	1,0						
Херсонська область	4,8	76,2	19,0	100,0	21	-8,3	0,0	-18,2	-23,8	-14,3	9,5	-6,0						
Хмельницька область	0,0	64,0	36,0	100,0	25	-16,7	-12,0	8,7	-7,7	-36,0	-28,3	-19,3						
Черкаська область	0,0	71,9	28,1	100,0	32	-19,4	-6,5	-6,5	-21,9	-28,1	-6,3	-8,8						
Чернівецька область	14,3	85,7	0,0	100,0	14	-25,0	-12,5	7,1	-33,3	14,3	47,6	39,3						
Чернігівська область	8,0	68,0	24,0	100,0	25	-9,1	-4,5	-22,7	-8,0	-16,0	-8,0	-6,9						

Таблиця 3.7

Очікування респондентів щодо змін витрат на одиницю продукції на їх підприємствах у наступні три місяці

Підприємства	Збільшаться				Залишаться без змін				Зменшаться				Σ 4=1+2+3	Кількість відповідей	Баланс відповідей						% відповідей		
	1				2				3						IV кв. 2013 р.	I кв. 2014 р.	II кв. 2014 р.	III кв. 2014 р.	IV кв. 2014 р.	Зміна в п. п.:			
	4=1+2+3				5				6											7			8
Усього	48,9	45,2	6,0	100,0	921	21,8	27,6	38,4	42,2	42,9	0,7	21,1	21,8	27,6	38,4	42,2	42,9	0,7	21,1				
Сільське господарство, лісове господарство та рибне господарство	54,1	37,6	8,3	100,0	133	19,4	33,6	50,8	48,9	45,9	-3,0	26,5											
Добувна промисловість і розроблення кар'єрів	30,3	63,6	6,1	100,0	33	8,7	13,3	20,7	29,5	24,2	-5,3	15,5											
Переробна промисловість	55,7	40,5	3,8	100,0	185	27,1	34,6	52,5	51,6	51,9	0,2	24,8											
постачання електроенергії, газу, пари, водопостачання, каналізація, будівництво	46,7	51,1	2,2	100,0	45	14,0	18,8	34,9	36,4	44,4	8,1	30,4											
поводження з відходами	50,0	42,1	7,9	100,0	38	13,3	26,1	18,4	26,5	42,1	15,6	28,8											
оптова і роздрібна торгівля, ремонт автотранспортних засобів і мотоциклів	45,3	49,8	4,9	100,0	203	24,2	30,4	33,5	42,9	40,4	-2,5	16,2											
транспорт, складське господарство, поштова та кур'єрська діяльність, телекомунікації	54,3	37,2	8,5	100,0	94	24,5	23,5	35,2	40,4	45,7	5,3	21,3											
інші	43,2	50,0	6,8	100,0	190	19,6	19,4	30,4	35,4	36,3	0,9	16,7											
малі	46,2	48,3	5,6	100,0	286	23,3	32,9	37,1	38,8	40,6	1,8	17,3											
середні	52,4	41,5	6,0	100,0	349	16,8	30,9	38,3	45,6	46,4	0,8	29,7											
великі	47,0	46,7	6,3	100,0	285	25,6	19,5	39,5	41,3	40,7	-0,6	15,1											
частка державної або комунальної власності в статутному капіталі:																							
до 25% включно	49,9	44,7	5,4	100,0	765	21,6	28,5	40,7	44,1	44,6	0,4	23,0											
більше 25%	42,4	48,3	9,3	100,0	151	22,4	21,7	26,6	33,3	33,1	-0,2	10,7											
здійснюють експортно-імпортні операції:																							
лише експортні операції	52,6	40,8	6,6	100,0	76	20,4	31,9	36,8	52,5	46,1	-6,4	25,7											
лише імпортні операції	48,6	47,2	4,2	100,0	72	18,3	37,1	40,5	45,0	44,4	-0,6	26,2											
експортні та імпортні операції	48,2	46,1	5,7	100,0	245	20,8	23,8	42,3	50,2	42,4	-7,8	21,7											
не здійснюють	48,6	45,2	6,3	100,0	527	23,4	26,4	36,5	37,1	42,3	5,2	19,0											
які в наступні 12 місяців очікують:																							
збільшення обсягів реалізації	51,9	41,1	6,9	100,0	231	22,5	27,8	43,6	46,3	45,0	-1,3	22,5											
зменшення обсягів реалізації	55,7	33,6	10,7	100,0	244	29,6	36,7	43,4	48,1	45,1	-3,0	15,5											
прискорення зростання цін реалізації	57,8	36,7	5,5	100,0	602	29,3	32,5	45,3	48,9	52,3	3,4	23,0											
які постійно стежать за діяльністю																							
Національного банку України	49,8	43,8	6,4	100,0	203	27,9	23,7	33,8	47,9	43,3	-4,5	15,4											
Вінницька область	66,7	26,7	6,7	100,0	30	0,0	34,5	33,3	48,1	60,0	11,9	60,0											
Волинська область	42,1	52,6	5,3	100,0	19	30,0	22,7	47,6	50,0	36,8	-13,2	6,8											
Дніпропетровська область	21,6	74,1	4,3	100,0	139	18,1	19,5	21,5	11,4	17,3	5,8	-0,9											
Житомирська область	54,2	37,5	8,3	100,0	24	34,6	50,0	45,8	59,1	45,8	-13,3	11,2											
Закарпатська область	45,5	50,0	4,5	100,0	22	14,3	13,6	30,0	36,4	40,9	4,5	26,6											
Запорізька область	52,9	41,2	5,9	100,0	51	19,3	27,8	36,8	49,0	47,1	-1,9	27,8											
Івано-Франківська область	32,3	58,1	9,7	100,0	31	19,0	8,3	25,9	19,4	22,6	3,2	3,5											
Київська область та м. Київ	58,7	34,0	7,3	100,0	150	27,6	42,6	44,7	54,7	51,3	-3,4	23,7											
Кіровоградська область	59,1	36,4	4,5	100,0	22	23,8	47,6	40,0	60,0	54,5	-5,5	30,7											
Львівська область	50,9	41,8	7,3	100,0	55	13,7	30,0	56,0	57,1	43,6	-13,5	29,9											
Миколаївська область	48,3	41,4	10,3	100,0	29	12,1	27,3	36,4	24,1	37,9	13,8	25,8											
Одеська область	48,3	48,3	3,3	100,0	60	10,2	11,1	47,6	43,9	45,0	1,1	34,8											
Полтавська область	72,0	24,0	4,0	100,0	20	33,9	40,0	39,3	40,4	68,0	27,6	34,1											
Рівненська область	31,8	59,1	9,1	100,0	22	42,9	9,5	14,3	36,4	22,7	-13,6	-20,1											
Сумська область	50,0	46,2	3,8	100,0	26	13,6	20,8	44,0	44,0	46,2	2,2	32,5											
Тернопільська область	64,7	29,4	5,9	100,0	17	17,6	31,6	55,6	37,5	58,8	21,3	41,2											
Харківська область	48,6	44,4	6,9	100,0	72	19,2	21,9	35,1	52,7	41,7	-11,0	22,5											
Херсонська область	76,2	23,8	0,0	100,0	21	54,5	34,8	52,2	61,9	76,2	14,3	21,6											
Хмельницька область	76,2	23,8	0,0	100,0	21	4,2	39,1	31,8	66,7	76,2	9,5	72,0											
Черкаська область	37,5	46,9	15,6	100,0	32	51,6	38,7	38,7	68,8	21,9	-46,9	-29,7											
Чернівецька область	25,0	75,0	0,0	100,0	4	0,0	16,7	33,3	25,0	25,0	0,0	25,0											
Чернігівська область	54,2	45,8	0,0	100,0	24	14,3	20,0	19,0	20,8	54,2	33,3	39,9											

Таблиця 3.8

Очікування респондентів щодо змін витрат на оплату праці одного найманого працівника на їх підприємствах у наступні три місяці

Підприємства	Збільшаться			Залишаться без змін			Зменшаться			Σ	Кількість відповідей	Баланс відповідей				% відповідей				
	1	2	3	4=1+2+3	3	2	1	6	7			8	9	10=1-3	11=10-9	12=10-6	Зміна в п. п.:	III кв. 2014 р.	IV кв. 2014 р.	III кв. 2013 р.
Усього	23,4	70,2	6,5	100,0	959	19,2	20,2	15,7	15,8	16,9	1,0	-2,3								
сільське господарство, лісове господарство та рибне господарство	30,8	61,7	7,5	100,0	133	23,7	25,4	40,2	28,4	23,3	-5,0	-0,4								
добувана промисловість і розроблення кар'єрів	17,6	76,5	5,9	100,0	34	1,4	23,7	24,1	13,6	11,8	-1,9	10,3								
переробна промисловість	26,9	67,7	5,4	100,0	186	26,4	21,1	15,6	17,6	21,5	3,9	-4,9								
постачання електроенергії, газу, пари, водопостачання, каналізація, поводження з відходами	14,9	80,9	4,3	100,0	47	25,0	10,9	26,7	4,3	10,6	6,3	-14,4								
будівництво	25,6	69,2	5,1	100,0	39	6,3	6,5	0,0	0,0	20,5	20,5	14,3								
оптова і роздрібна торгівля, ремонт автотранспортних засобів і мотоциклів	22,7	73,1	4,2	100,0	216	18,7	21,9	9,9	18,2	18,5	0,3	-0,2								
транспорт, складське господарство, поштова та кур'єрська діяльність, телекомунікації	20,4	72,4	7,1	100,0	98	22,2	22,8	12,9	12,0	13,3	1,3	-8,9								
інші	19,9	70,4	9,7	100,0	206	12,4	15,9	6,6	11,4	10,2	-1,2	-2,2								
малі	23,5	68,7	7,8	100,0	307	16,7	21,2	18,6	15,4	15,6	0,3	-1,1								
середні	25,3	69,4	5,3	100,0	359	17,7	22,1	13,0	21,6	20,1	-1,6	2,4								
великі	21,0	72,5	6,5	100,0	291	22,9	17,3	15,8	9,8	14,4	4,6	-8,5								
частка державної або комунальної власності в статутному капіталі: до 25% включно	24,4	69,7	5,9	100,0	803	19,0	20,4	15,7	18,0	18,6	0,6	-0,5								
більше 25%	17,8	72,4	9,9	100,0	152	19,4	19,1	16,4	5,1	7,9	2,8	-11,5								
здійснюють експортно-імпорتنі операції:																				
лише експортні операції	35,5	57,9	6,6	100,0	76	26,9	21,1	16,5	33,9	28,9	-4,9	2,0								
лише імпорتنі операції	12,5	84,7	2,8	100,0	72	15,7	23,1	10,3	19,0	9,7	-9,3	-6,0								
експортні та імпорتنі операції	21,4	73,4	5,2	100,0	248	19,2	21,4	13,2	16,4	16,1	-0,3	-3,1								
не здійснюють	24,0	68,5	7,5	100,0	562	18,3	18,4	17,3	13,0	16,5	3,5	-1,8								
які в наступні 12 місяців очікують:																				
збільшення обсягів реалізації	32,3	62,6	5,1	100,0	235	30,1	32,1	30,4	37,0	27,2	-9,7	-2,8								
зменшення обсягів реалізації	17,7	68,3	14,1	100,0	249	5,9	9,2	-5,2	2,3	3,6	1,4	-2,3								
прискорення зростання цін реалізації	27,3	67,9	4,8	100,0	626	22,5	24,7	18,1	21,7	22,5	0,9	0,1								
які постійно стежать за діяльністю																				
Національного банку України	23,3	70,0	6,7	100,0	210	28,7	18,2	10,6	20,5	16,7	-3,8	-12,0								
Вінницька область	21,6	70,3	8,1	100,0	37	16,1	28,1	28,6	11,4	13,5	2,1	-2,6								
Волинська область	35,0	60,0	5,0	100,0	20	38,1	13,6	47,6	10,0	30,0	20,0	-8,1								
Дніпропетровська область	10,0	85,7	4,3	100,0	140	21,5	16,1	15,4	6,4	5,7	-0,7	-15,8								
Житомирська область	24,0	72,0	4,0	100,0	25	23,1	34,6	34,6	33,3	20,0	-13,3	-3,1								
Закарпатська область	36,4	63,6	0,0	100,0	22	23,8	4,5	22,7	43,5	36,4	-7,1	12,6								
Запорізька область	17,6	68,6	13,7	100,0	51	17,5	29,6	5,3	0,0	3,9	3,9	-13,6								
Івано-Франківська область	27,3	66,7	6,1	100,0	33	28,6	0,0	14,8	0,0	21,2	21,2	-7,4								
Київська область та м. Київ	21,7	72,0	6,4	100,0	157	14,9	18,5	9,7	18,1	15,3	-2,8	0,4								
Кіровоградська область	45,8	54,2	0,0	100,0	24	36,4	38,1	28,6	13,6	45,8	32,2	9,5								
Львівська область	22,4	69,0	8,6	100,0	58	29,6	29,4	20,8	37,3	13,8	-23,5	-15,8								
Миколаївська область	27,6	62,1	10,3	100,0	29	15,2	24,2	21,2	17,2	17,2	0,0	2,1								
Одеська область	26,7	70,0	3,3	100,0	60	7,7	13,4	8,8	0,0	23,3	23,3	15,6								
Полтавська область	30,6	63,3	6,1	100,0	49	30,4	23,5	21,1	19,2	24,5	5,3	-5,9								
Рівненська область	27,3	63,6	9,1	100,0	22	23,8	14,3	23,8	22,7	18,2	-4,5	-5,6								
Сумська область	20,0	72,0	8,0	100,0	25	21,7	15,4	34,6	34,6	12,0	-22,6	-9,7								
Тернопільська область	31,6	63,2	5,3	100,0	19	16,7	33,3	27,8	26,3	26,3	0,0	9,6								
Харківська область	23,0	70,3	6,8	100,0	74	25,0	17,1	7,9	17,6	16,2	-1,4	-8,8								
Херсонська область	23,8	76,2	0,0	100,0	21	13,0	0,0	8,7	4,8	23,8	19,0	10,8								
Хмельницька область	31,8	54,5	13,6	100,0	22	13,0	33,3	30,4	38,5	18,2	-20,3	5,1								
Черкаська область	28,1	53,1	18,8	100,0	32	22,6	22,6	22,6	15,6	9,4	-6,3	-13,2								
Чернівецька область	35,7	64,3	0,0	100,0	14	18,8	12,5	14,3	-11,1	35,7	46,8	17,0								
Чернігівська область	24,0	76,0	0,0	100,0	25	4,5	27,3	14,3	12,0	24,0	12,0	19,5								

Таблиця 4

Індекс ділових очікувань на наступні 12 місяців

Підприємства	IV кв. 2013 р.	I кв. 2014 р.	II кв. 2014 р.	III кв. 2014 р.	IV кв. 2014 р.	Зміна в п. п. до:	
						III кв. 2014 р.	IV кв. 2013 р.
A	1	2	3	4	5	6=5-4	7=5-1
Усього	111,5	104,2	101,5	93,2	96,1	2,9	-15,3
сільське господарство, лісове господарство та рибне господарство	121,1	114,7	110,7	101,1	101,7	0,5	-19,4
добувна промисловість і розроблення кар'єрів	124,7	115,7	99,3	108,2	95,1	-13,1	-29,6
переробна промисловість	110,9	102,0	103,4	94,1	102,9	8,8	-8,0
постачання електроенергії, газу, пари, водопостачання, каналізація, поводження з відходами	112,4	99,8	108,7	96,5	102,1	5,6	-10,3
будівництво	97,5	97,8	109,4	94,1	102,7	8,6	5,2
оптова і роздрібна торгівля, ремонт автотранспортних засобів і мотоциклів	110,4	102,2	99,5	93,0	95,4	2,4	-15,0
транспорт, складське господарство, поштова та кур'єрська діяльність, телекомунікації	102,9	105,9	100,0	87,1	91,3	4,2	-11,6
інші	112,1	100,0	93,0	85,1	86,7	1,5	-25,4
малі	104,0	100,8	101,8	94,1	93,2	-0,9	-10,8
середні	111,0	104,7	98,9	92,4	91,8	-0,6	-19,2
великі	118,4	106,7	103,8	93,1	104,2	11,1	-14,1
частка державної або комунальної власності в статутному капіталі:							
до 25% уключно	111,2	104,1	102,0	94,0	96,1	2,1	-15,1
більше 25%	112,8	104,5	98,2	88,2	96,4	8,2	-16,4
здійснюють експортно-імпорتنі операції:							
лише експортні операції	110,2	105,8	103,0	97,3	98,5	1,2	-11,7
лише імпорتنі операції	125,3	106,1	108,3	107,3	103,5	-3,7	-21,7
експортні та імпорتنі операції	115,0	107,3	101,9	94,3	100,4	6,0	-14,7
не здійснюють	107,8	102,1	100,2	90,1	93,0	2,9	-14,7
які в наступні 12 місяців очікують:							
збільшення обсягів реалізації	152,4	149,4	146,0	144,9	147,7	2,8	-4,7
зменшення обсягів реалізації	45,1	47,2	45,2	43,1	41,8	-1,3	-3,3
прискорення зростання цін реалізації	114,4	107,2	105,3	95,7	98,3	2,6	-16,0
які постійно стежать за діяльністю							
Національного банку України	121,9	109,9	101,6	100,0	100,6	0,6	-21,3
Вінницька область	107,6	126,8	120,0	102,3	94,4	-7,9	-13,2
Волинська область	125,5	96,3	124,9	75,7	113,0	37,3	-12,5
Дніпропетровська область	115,3	105,9	100,4	98,9	101,3	2,4	-14,0
Житомирська область	100,0	97,7	95,4	92,2	79,7	-12,5	-20,3
Закарпатська область	112,3	94,6	106,8	99,0	102,0	3,0	-10,2
Запорізька область	85,6	97,0	86,7	78,4	80,4	2,0	-5,2
Івано-Франківська область	122,5	105,1	122,5	84,3	115,0	30,7	-7,5
Київська область та м. Київ	117,0	99,6	101,1	89,3	89,6	0,3	-27,4
Кіровоградська область	116,4	109,4	107,6	95,7	107,0	11,3	-9,4
Львівська область	122,1	117,2	125,5	114,6	101,8	-12,9	-20,3
Миколаївська область	112,7	105,5	102,4	103,4	89,0	-14,5	-23,8
Одеська область	117,8	116,0	97,5	82,8	83,6	0,9	-34,2
Полтавська область	115,3	116,2	102,9	104,8	100,0	-4,8	-15,3
Рівненська область	119,0	101,0	112,4	108,3	100,9	-7,4	-18,1
Сумська область	121,1	130,2	109,8	101,6	98,2	-3,4	-22,9
Тернопільська область	120,0	119,6	129,9	101,5	117,5	16,0	-2,5
Харківська область	110,5	99,9	96,7	84,2	102,5	18,3	-8,0
Херсонська область	116,2	102,5	87,7	86,4	101,0	14,7	-15,2
Хмельницька область	106,3	95,7	102,8	89,9	86,5	-3,5	-19,9
Черкаська область	87,1	105,2	112,3	66,3	66,9	0,7	-20,2
Чернівецька область	116,8	80,7	109,0	114,4	132,4	18,0	15,6
Чернігівська область	108,5	99,3	100,9	94,7	110,4	15,7	1,9

Таблиця 4.1

Оцінка респондентів фінансово-економічного стану своїх підприємств у наступні 12 місяців

Підприємства	1	2	3	Σ 4=1+2+3	Кількість відповідей	Баланс відповідей				% Відповідей		
						Покращиться	Залишиться без змін	Погіршиться	Σ	IV кв. 2013 р. 6	I кв. 2014 р. 7	II кв. 2014 р. 8
Усього	20,3	52,3	27,4	100,0	956	16,2	8,1	8,3	-5,7	-7,1	-1,5	-23,3
сільське господарство, лісове господарство та рибне господарство	19,7	57,7	22,6	100,0	137	20,9	17,4	16,2	-6,0	-2,9	3,1	-23,8
добувна промисловість і розроблення кар'єрів	18,2	51,5	30,3	100,0	33	29,0	24,2	12,5	6,8	-12,1	-18,9	-41,1
переробна промисловість	26,2	52,5	21,3	100,0	183	18,0	6,1	11,5	-5,6	4,9	10,5	-13,1
постачання електроенергії, газу, пари, водопостачання, каналізація, поводження з відходами	17,4	58,7	23,9	100,0	46	10,9	-6,3	2,2	-18,2	-6,5	11,7	-17,4
будівництво	25,6	51,3	23,1	100,0	39	-2,0	-6,5	30,0	2,9	2,6	-0,4	4,6
оптова і роздрібна торгівля, ремонт автотранспортних засобів і мотоциклів	19,0	53,2	27,8	100,0	216	20,1	7,7	6,6	-3,1	-8,8	-5,7	-28,9
транспорт, складське господарство, поштова та кур'єрська діяльність, телекомунікації	12,2	56,1	31,6	100,0	98	6,7	13,6	-5,1	-9,5	-19,4	-9,9	-26,1
інші	20,6	44,6	34,8	100,0	204	14,8	2,4	7,4	-7,7	-14,2	-6,6	-29,1
малі	22,9	48,4	28,8	100,0	306	12,9	3,4	12,5	-5,7	-5,9	-0,2	-18,8
середні	17,3	53,4	29,3	100,0	358	14,4	8,6	6,9	-5,7	-12,0	-6,4	-26,4
великі	21,4	54,8	23,8	100,0	290	20,9	11,7	5,7	-5,6	-2,4	3,2	-23,3
частка державної або комунальної власності в статутному капіталі: до 25% уключно	20,8	51,5	27,8	100,0	800	15,5	7,6	9,0	-5,5	-7,0	-1,5	-22,5
більше 25%	17,8	57,2	25,0	100,0	152	19,1	10,3	2,5	-7,7	-7,2	0,5	-26,4
здійснюють експортно-імпортні операції: лише експортні операції	20,5	46,6	32,9	100,0	73	18,6	10,5	9,3	13,1	-12,3	-25,4	-31,0
лише імпортні операції	23,3	54,8	21,9	100,0	73	35,1	9,9	11,6	7,3	1,4	-5,9	-33,7
експортні та імпортні операції	23,1	51,0	25,9	100,0	247	19,6	10,6	9,0	-6,8	-2,8	4,0	-22,4
не здійснюють	18,7	53,2	28,1	100,0	562	11,1	6,3	7,5	-9,2	-9,4	-0,2	-20,5
які в наступні 12 місяців очікують: збільшення обсягів реалізації	63,0	33,2	3,8	100,0	238	69,5	69,5	69,6	60,0	59,2	-0,8	-10,2
зменшення обсягів реалізації	0,8	23,3	75,9	100,0	249	-65,8	-65,5	-65,7	-71,2	-75,1	-3,9	-9,3
прискорення зростання цін реалізації	23,4	49,4	27,1	100,0	623	19,5	10,1	12,4	-3,8	-3,7	0,1	-23,2
які постійно стежать за діяльністю Національного банку України	24,3	48,1	27,6	100,0	210	29,6	17,2	13,7	0,0	-3,3	-3,3	-33,0
Вінницька область	21,6	51,4	27,0	100,0	37	6,3	30,3	37,1	-8,6	-5,4	3,2	-11,7
Волинська область	10,0	40,0	50,0	100,0	20	14,3	-9,1	15,0	-35,0	-40,0	-5,0	-54,3
Дніпропетровська область	23,0	59,0	18,0	100,0	139	31,5	16,1	7,4	12,9	5,0	-7,8	-26,5
Житомирська область	8,0	52,0	40,0	100,0	25	-3,8	11,5	7,7	-12,0	-32,0	-20,0	-28,2
Закарпатська область	22,7	63,6	13,6	100,0	22	23,8	4,5	10,0	0,0	9,1	9,1	-14,7
Запорізька область	13,7	47,1	39,2	100,0	51	-10,5	-3,7	-1,8	-26,5	-25,5	1,0	-15,0
Івано-Франківська область	24,2	69,7	6,1	100,0	33	28,0	15,4	33,3	-3,1	18,2	21,3	-9,8
Київська область та м. Київ	21,2	44,9	34,0	100,0	156	24,2	1,7	15,2	-4,7	-12,8	-8,2	-37,0
Кіровоградська область	9,1	54,5	36,4	100,0	22	25,0	19,0	0,0	-16,7	-27,3	-10,6	-52,3
Львівська область	26,3	43,9	29,8	100,0	57	22,2	18,8	34,6	20,7	-3,5	-24,2	-25,7
Одеська область	31,0	37,9	31,0	100,0	29	24,2	24,2	9,1	0,0	0,0	0,0	-24,2
Миколаївська область	5,4	53,6	41,1	100,0	56	25,4	25,7	2,8	-23,2	-35,7	-12,5	-61,1
Полтавська область	15,7	64,7	19,6	100,0	51	8,6	11,8	10,7	7,8	-3,9	-11,8	-12,5
Рівненська область	13,6	68,2	18,2	100,0	22	23,8	4,8	14,3	4,5	-4,5	-9,1	-28,4
Сумська область	19,2	57,7	23,1	100,0	26	16,7	22,2	20,0	-8,7	-3,8	4,8	-20,5
Тернопільська область	42,1	42,1	15,8	100,0	19	21,1	10,5	42,1	-5,6	26,3	31,9	5,3
Харківська область	25,7	48,6	25,7	100,0	74	2,7	5,3	-2,6	-13,5	0,0	13,5	-2,7
Херсонська область	14,3	57,1	28,6	100,0	21	30,4	8,3	-13,0	-23,5	-14,3	9,2	-44,7
Хмельницька область	12,0	52,0	36,0	100,0	25	12,5	0,0	-18,2	-28,0	-24,0	4,0	-36,5
Черкаська область	9,4	50,0	40,6	100,0	32	-25,8	9,7	22,6	-37,5	-31,3	6,3	-5,4
Чернівецька область	71,4	21,4	7,1	100,0	14	31,3	0,0	43,8	0,0	64,3	64,3	33,0
Чернігівська область	24,0	72,0	4,0	100,0	25	4,5	-9,1	9,5	-4,0	20,0	24,0	15,5

Таблиця 4.2

Очікування респондентів щодо змін загальних обсягів реалізації продукції (послуг) їх підприємствами в наступні 12 місяців

Підприємства	Збільшаться			Зменшаться			Σ 4=1+2+3	Кількість відповідей	Баланс відповідей				% відповідей				
	1	2	3	Залишаться без змін	Зменшаться	Σ			5	IV кв. 2013 р.	I кв. 2014 р.	II кв. 2014 р.	III кв. 2014 р.	Зміна в п.п.:			
														IV кв. 2013 р.	I кв. 2014 р.	II кв. 2014 р.	III кв. 2014 р.
Усього	24,9	48,8	26,4	100,0	100,0	100,0	960	19,3	10,2	10,7	-3,1	-1,5	1,6	-20,8			
сільське господарство, лісове господарство та рибне господарство	31,9	52,2	15,9	100,0	138	34,6	35,0	43,5	15,0	15,9	0,9	-18,6					
добувна промисловість і розроблення кар'єрів	20,6	55,9	23,5	100,0	34	37,1	29,5	3,4	9,1	-2,9	-12,0	-40,1					
переробна промисловість	33,2	45,1	21,7	100,0	184	14,9	10,5	12,4	-0,5	11,4	12,0	-3,5					
постачання електроенергії, газу, пари, водопостачання, каналізація, будівництво	21,3	53,2	25,5	100,0	47	15,7	-6,3	20,0	-6,7	-4,3	2,4	-19,9					
оптова і роздрібна торгівля, ремонт автотранспортних засобів і мотоциклів	23,1	43,6	33,3	100,0	39	-12,0	-6,7	19,5	-8,6	-10,3	-1,7	1,7					
транспорт, складське господарство, поштова та кур'єрська діяльність, телекомунікації	23,8	50,0	26,2	100,0	214	21,9	5,5	5,7	-1,5	-2,3	-0,8	-24,2					
інші	15,3	58,2	26,5	100,0	98	8,6	13,6	-1,3	-11,5	-11,2	0,2	-19,8					
малі	20,4	42,7	36,9	100,0	206	23,4	-2,4	-0,6	-15,8	-16,5	-0,7	-39,9					
середні	24,4	45,0	30,6	100,0	307	10,4	0,6	9,9	-4,5	-6,2	-1,6	-16,6					
великі	21,7	50,3	28,1	100,0	360	19,4	10,6	8,3	-1,5	-6,4	-4,9	-25,8					
частка державної або комунальної власності в статутному капіталі:	29,6	50,5	19,9	100,0	291	27,1	18,3	13,8	-3,6	9,6	13,2	-17,5					
більше 25%	24,5	48,8	26,7	100,0	804	18,4	9,1	11,3	-3,0	-2,2	0,7	-20,6					
здійснюють експортно-імпортні операції:	27,0	49,3	23,7	100,0	152	25,0	17,4	6,7	-4,5	3,3	7,8	-21,7					
лише експортні операції	32,9	34,2	32,9	100,0	73	18,4	12,5	15,3	12,7	0,0	-12,7	-18,4					
лише імпортні операції	27,0	47,3	25,7	100,0	74	37,6	7,6	25,3	18,1	1,4	-16,7	-36,3					
експортні та імпортні операції	30,5	45,1	24,4	100,0	246	24,6	19,3	9,0	1,3	6,1	4,8	-18,5					
не здійснюють	21,2	52,5	26,3	100,0	566	14,0	6,8	8,9	-9,6	-5,1	4,5	-19,1					
які в наступні 12 місяців очікують:																	
збільшення обсягів реалізації	100,0	0,0	0,0	100,0	239	100,0	100,0	100,0	100,0	100,0	0,0	0,0					
зменшення обсягів реалізації	0,0	0,0	100,0	100,0	253	-100,0	-100,0	-100,0	-100,0	-100,0	0,0	0,0					
прискорення зростання ціни реалізації	27,1	46,8	26,1	100,0	624	21,2	12,6	13,5	-0,2	1,0	1,1	-20,3					
які постійно стежать за діяльністю національного банку України	28,1	42,4	29,5	100,0	210	32,1	20,8	9,9	5,3	-1,4	-6,7	-33,5					
Вінницька область	18,9	56,8	24,3	100,0	37	15,6	39,4	40,0	0,0	-5,4	-5,4	-21,0					
Волинська область	25,0	40,0	35,0	100,0	20	9,5	-14,3	40,0	-25,0	-10,0	15,0	-19,5					
Дніпропетровська область	26,4	52,9	20,7	100,0	140	32,2	18,1	8,1	8,6	5,7	-2,9	-26,5					
Житомирська область	8,0	52,0	40,0	100,0	25	11,5	-3,8	15,4	0,0	-32,0	-32,0	-43,5					
Закарпатська область	31,8	59,1	9,1	100,0	22	22,7	9,5	5,0	19,0	22,7	3,7	0,0					
Запорізька область	17,6	45,1	37,3	100,0	51	-14,0	9,3	-10,5	-22,4	-19,6	2,8	-5,6					
Івано-Франківська область	21,2	66,7	12,1	100,0	33	28,0	14,8	48,1	-18,2	9,1	27,3	-18,9					
Київська область та м. Київ	28,0	36,9	35,0	100,0	157	20,0	6,6	8,5	-1,5	-7,0	-5,5	-27,0					
Кіровоградська область	26,1	65,2	8,7	100,0	23	27,3	9,1	0,0	-20,8	17,4	38,2	-9,9					
Львівська область	31,6	52,6	15,8	100,0	57	25,9	16,3	37,7	23,3	15,8	-7,5	-10,1					
Миколаївська область	41,4	17,2	41,4	100,0	29	12,1	0,0	18,2	20,7	0,0	-20,7	-12,1					
Одеська область	12,5	51,8	35,7	100,0	56	24,6	23,6	2,7	-20,7	-23,2	-2,5	-47,9					
Полтавська область	26,9	48,1	25,0	100,0	52	23,7	19,6	12,5	5,7	1,9	-3,7	-21,8					
Рівненська область	27,3	68,2	4,5	100,0	22	28,6	9,5	28,6	-4,5	22,7	27,3	-5,8					
Сумська область	14,8	59,3	25,9	100,0	27	37,5	50,0	20,0	-14,8	-11,1	3,7	-48,6					
Тернопільська область	31,6	52,6	15,8	100,0	19	26,3	21,1	42,1	15,8	15,8	0,0	-10,5					
Харківська область	33,8	40,5	25,7	100,0	74	18,4	9,2	5,3	8,1	16,2	16,2	-10,3					
Херсонська область	30,0	50,0	20,0	100,0	20	37,5	8,3	0,0	-41,2	10,0	51,2	-27,5					
Хмельницька область	20,0	40,0	40,0	100,0	25	27,3	16,0	-4,3	-20,8	-20,0	0,8	-47,3					
Черкаська область	9,4	43,8	46,9	100,0	32	-16,1	3,2	25,8	-31,3	-37,5	-6,3	-21,4					
Чернівецька область	7,1	85,7	7,1	100,0	14	18,8	-31,3	6,3	7,7	0,0	-7,7	-18,8					
Чернігівська область	32,0	60,0	8,0	100,0	25	13,6	9,1	8,3	24,0	24,0	15,7	10,4					

Таблиця 4.3

Очікування респондентів щодо обсягів реалізації продукції (послуг) їх підприємствами на зовнішньому ринку в наступні 12 місяців

Підприємства	Збільшаться	Залишаться без змін	Зменшаться	Σ	Кількість відповідей	Баланс відповідей				% відповідей		
						1 кв. 2014 р.	II кв. 2014 р.	III кв. 2014 р.	IV кв. 2014 р.	IV кв. 2013 р.	III кв. 2014 р.	IV кв. 2013 р.
А	1	2	3	4=1+2+3	5	6	7	8	9	10=1-3	11=10-9	12=10-6
Усього	24,5	50,2	25,4	100,0	323	16,0	7,3	3,9	-0,7	-0,9	-0,2	-16,9
сільське господарство, лісове господарство та рибне господарство	34,5	48,3	17,2	100,0	29	17,6	12,9	4,0	13,3	17,2	3,9	-0,4
добування промисловості і розроблення кар'єрів	45,5	18,2	36,4	100,0	11	32,0	22,7	26,3	5,9	9,1	3,2	-22,9
переробна промисловість	25,4	53,1	21,5	100,0	130	14,6	5,5	3,0	-4,2	3,8	8,1	-10,7
постачання електроенергії, газу, пари, водопостачання, каналізація, поводження з відходами	25,0	75,0	0,0	100,0	4	14,3	20,0	33,3	0,0	25,0	25,0	10,7
будівництво	66,7	0,0	33,3	100,0	3	0,0	-20,0	0,0	-25,0	33,3	58,3	33,3
оптова і роздрібна торгівля, ремонт автотранспортних засобів і мотоциклів	19,0	52,4	28,6	100,0	63	11,3	-2,0	8,1	-11,1	-9,5	1,6	-20,8
транспорт, складське господарство, поштова та кур'єрська діяльність, телекомунікації	8,8	70,6	20,6	100,0	34	0,0	10,0	-5,3	9,7	-11,8	-21,4	-11,8
інші	26,5	34,7	38,8	100,0	49	32,1	12,8	2,3	2,6	-12,2	-14,8	-44,4
малі	34,6	38,5	26,9	100,0	52	4,7	9,1	14,3	12,8	7,7	-5,1	3,0
середні	18,9	53,3	27,9	100,0	122	8,5	3,3	6,8	-3,8	-9,0	-5,2	-17,5
великі	25,5	51,7	22,8	100,0	149	24,2	10,2	-1,7	-2,1	2,7	4,8	-21,5
частка державної або комунальної власності в статутному капіталі: до 25% включно	23,4	50,9	25,6	100,0	273	11,7	4,3	4,8	-4,1	-2,2	1,9	-13,9
більше 25%	30,6	46,9	22,4	100,0	49	34,8	25,0	0,0	19,5	8,2	-11,3	-26,6
здійснюють експортно-імпортні операції:												
лише експортні операції	26,7	45,3	28,0	100,0	75	8,8	9,5	6,2	4,8	-1,3	-6,1	-10,2
лише імпортні операції	(...)	(...)	(...)	(...)	0	0,0	(...)	(...)	(...)	(...)	(...)	(...)
експортні та імпортні операції	23,6	51,6	24,8	100,0	246	18,3	6,6	2,5	-1,8	-1,2	0,6	-19,5
не здійснюють	100,0	0,0	0,0	100,0	1	(...)	(...)	(...)	(...)	100,0	(...)	(...)
які в наступні 12 місяців очікують:												
збільшення обсягів реалізації	62,6	30,3	7,1	100,0	99	62,4	61,0	59,4	59,7	55,6	-4,2	-6,8
зменшення обсягів реалізації	6,0	25,0	69,0	100,0	84	-50,0	-64,9	-65,1	-74,6	-63,1	11,5	-13,1
прискорення зростання цін реалізації	29,2	47,0	23,7	100,0	219	22,3	12,2	11,8	2,1	5,5	3,4	-16,9
які постійно стежать за діяльністю національного банку України	28,2	47,3	24,5	100,0	110	28,1	8,7	3,9	3,8	3,6	-0,2	-24,5
Вінницька область	9,1	54,5	36,4	100,0	11	12,5	45,5	42,9	16,7	-27,3	-43,9	-39,8
Волинська область	50,0	50,0	0,0	100,0	4	40,0	-44,4	66,7	14,3	50,0	35,7	10,0
Дніпропетровська область	15,9	61,9	22,2	100,0	63	16,5	15,2	-3,9	0,0	-6,3	-6,3	-22,8
Житомирська область	40,0	40,0	20,0	100,0	5	33,3	20,0	0,0	0,0	20,0	20,0	-13,3
Закарпатська область	40,0	40,0	20,0	100,0	5	0,0	0,0	-50,0	-25,0	20,0	45,0	20,0
Запорізька область	30,8	38,5	30,8	100,0	26	-4,3	19,0	-12,0	-23,1	0,0	23,1	4,3
Івано-Франківська область	0,0	100,0	0,0	100,0	2	0,0	0,0	0,0	-16,7	0,0	16,7	0,0
Київська область та м. Київ	23,5	39,2	37,3	100,0	51	-3,3	-7,7	5,3	-2,5	-13,7	-11,2	-10,4
Кіровоградська область	28,6	42,9	28,6	100,0	7	60,0	0,0	20,0	-25,0	0,0	25,0	-60,0
Львівська область	45,0	35,0	20,0	100,0	20	19,4	20,8	50,0	31,8	25,0	-6,8	5,6
Миколаївська область	40,0	40,0	20,0	100,0	10	18,2	11,1	50,0	28,6	20,0	-8,6	1,8
Одеська область	11,8	64,7	23,5	100,0	34	-7,7	-22,2	0,0	-16,1	-11,8	4,4	-4,1
Полтавська область	18,2	54,5	27,3	100,0	11	11,8	-18,2	0,0	0,0	0,0	-9,1	-20,9
Рівненська область	16,7	83,3	0,0	100,0	6	28,6	33,3	16,7	14,3	16,7	2,4	-11,9
Сумська область	37,5	67,5	25,0	100,0	8	83,3	71,4	0,0	0,0	12,5	12,5	-70,8
Тернопільська область	33,3	66,7	0,0	100,0	6	25,0	20,0	-50,0	100,0	33,3	-66,7	8,3
Харківська область	29,0	45,2	25,8	100,0	31	27,3	2,9	-11,9	-3,2	3,2	6,5	-24,0
Херсонська область	40,0	60,0	0,0	100,0	5	0,0	0,0	0,0	-100,0	40,0	140,0	40,0
Хмельницька область	14,3	28,6	57,1	100,0	7	20,0	66,7	33,3	-25,0	-42,9	-17,9	-62,9
Черкаська область	0,0	100,0	0,0	100,0	2	0,0	14,3	25,0	-50,0	0,0	50,0	0,0
Чернівецька область	50,0	50,0	0,0	100,0	2	100,0	50,0	-50,0	0,0	50,0	50,0	-50,0
Чернігівська область	28,6	42,9	28,6	100,0	7	20,0	25,0	33,3	16,7	0,0	-16,7	-20,0

Таблиця 4.4

Очікування респондентів щодо змін інвестиційних витратів на виконання будівельних робіт на їх підприємствах у наступні 12 місяців

Підприємства	Баланс відповідей										% відповідей	
	Збільшаться	Залишаться без змін	Зменшаться	Σ 4=1+2+3	Кількість відповідей	I кв. 2014 р.				Зміна в п. п.:		
						IV кв. 2013 р.	I кв. 2014 р.	II кв. 2014 р.	III кв. 2014 р.	IV кв. 2014 р.	III кв. 2014 р.	IV кв. 2013 р.
A	1	2	3	4=1+2+3	5	6	7	8	9	10=1-3	11=10-9	12=10-6
Усього	14,6	64,0	21,3	100,0	840	3,1	-2,9	-6,6	-10,4	-6,7	3,8	-9,8
сільське господарство, лісове господарство та рибне господарство	19,0	50,8	30,2	100,0	126	9,6	2,7	-6,8	-2,5	-11,1	-8,7	-20,7
добувна промисловість і розроблення кар'єрів	12,5	65,6	21,9	100,0	32	13,8	1,7	-8,8	2,3	-9,4	-11,7	-23,2
переробна промисловість	14,4	64,4	21,3	100,0	174	2,0	-4,3	-7,3	-11,0	-6,9	4,1	-8,9
постачання електроенергії, газу, пари, водопостачання, каналізація, поводження з відходами	27,3	65,9	6,8	100,0	44	22,9	11,1	11,9	9,3	20,5	11,2	-2,5
будівництво	32,4	43,2	24,3	100,0	37	4,3	4,5	2,8	-6,1	8,1	14,2	3,9
оптова і роздрібна торгівля, ремонт автотранспортних засобів і мотоциклів	7,0	75,9	17,1	100,0	187	-2,6	-8,2	-7,3	-15,4	-10,2	5,3	-7,6
транспорт, складське господарство, поштова та кур'єрська діяльність, телекомунікації	15,2	69,6	15,2	100,0	79	-2,2	-4,4	-1,6	-11,9	0,0	11,9	2,2
інші	13,0	61,5	25,5	100,0	161	0,0	-5,7	-16,1	-19,5	-12,4	7,1	-12,4
малі	9,9	65,9	24,2	100,0	252	-7,7	-6,8	-10,5	-11,8	-14,3	-2,5	-6,6
середні	11,5	66,2	22,3	100,0	314	1,5	-4,3	-8,9	-12,4	-10,8	1,5	-12,3
великі	22,7	60,1	17,2	100,0	273	13,5	1,5	-1,2	-7,3	5,5	12,8	-8,0
частка державної або комунальної власності в статутному капіталі:												
до 25% включно	14,0	64,2	21,8	100,0	702	1,7	-3,6	-6,9	-10,0	-7,8	2,2	-9,5
більше 25%	18,0	63,2	18,8	100,0	133	10,9	0,0	-5,1	-13,6	-0,8	12,8	-11,6
здійснюють експортно-імпортні операції:												
лише експортні операції	20,0	60,0	20,0	100,0	65	3,3	1,2	-3,5	-12,7	0,0	12,7	-3,3
лише імпортні операції	20,0	66,2	13,8	100,0	65	9,2	-3,8	-5,4	4,1	6,2	2,0	-3,1
експортні та імпортні операції	13,0	67,3	19,7	100,0	223	9,2	-1,9	-9,7	-11,1	-6,7	4,4	-15,9
не здійснюють	14,0	62,8	23,2	100,0	487	-1,3	-4,4	-5,6	-12,1	-9,2	2,9	-7,9
які в наступні 12 місяців очікують:												
збільшення обсягів реалізації	27,8	63,2	9,0	100,0	212	24,1	19,3	15,5	17,3	18,9	1,5	-5,2
зменшення обсягів реалізації	4,8	50,5	44,8	100,0	210	-33,3	-32,6	-35,2	-38,2	-40,0	-1,8	-6,7
прискорення зростання цін реалізації	16,3	62,3	21,4	100,0	547	6,3	0,6	-3,6	-8,9	-5,1	3,8	-11,4
які постійно стежать за діяльністю												
Національного банку України	17,9	65,4	16,8	100,0	179	10,1	0,0	-6,9	-4,1	1,1	5,2	-9,0
Вінницька область	19,2	50,0	30,8	100,0	26	-3,4	13,8	-4,3	-3,1	-11,5	-8,4	-8,1
Волинська область	44,4	50,0	5,6	100,0	18	40,0	0,0	25,0	-25,0	38,9	63,9	-1,1
Дніпропетровська область	3,6	88,3	8,0	100,0	137	1,3	-4,0	-10,7	-11,4	-4,4	7,0	-5,7
Житомирська область	8,3	58,3	33,3	100,0	24	-19,2	-15,4	-20,0	-10,0	-25,0	-15,0	-5,8
Закарпатська область	16,7	55,6	27,8	100,0	18	0,0	-16,7	5,0	-10,5	-11,1	-0,6	-11,1
Запорізька область	11,8	54,9	33,3	100,0	51	-12,3	-5,6	-22,8	-20,4	-21,6	-1,2	-9,3
Івано-Франківська область	19,4	77,4	3,2	100,0	31	15,8	-8,3	4,2	-17,2	16,1	33,4	0,3
Київська область та м. Київ	11,9	62,7	25,4	100,0	126	8,0	-8,3	-9,2	-23,9	-13,5	10,4	-21,5
Кіровоградська область	27,3	45,5	27,3	100,0	22	-15,8	0,0	26,3	0,0	0,0	0,0	15,8
Львівська область	19,1	57,4	23,4	100,0	47	31,0	7,7	17,1	6,1	-4,3	-10,4	-35,2
Миколаївська область	24,1	37,9	37,9	100,0	29	12,1	3,0	-9,1	0,0	-13,8	-13,8	-25,9
Одеська область	18,2	63,6	18,2	100,0	44	2,2	6,0	-3,9	-4,3	0,0	4,3	-2,2
Полтавська область	13,0	65,2	21,7	100,0	46	13,2	9,3	-5,9	-4,3	-8,7	-4,3	-21,9
Рівненська область	0,0	90,9	9,1	100,0	22	4,8	-4,8	4,8	13,6	-9,1	-22,7	-13,9
Сумська область	13,6	59,1	27,3	100,0	22	9,1	17,4	0,0	9,5	-13,6	-23,2	-22,7
Тернопільська область	35,7	42,9	21,4	100,0	14	0,0	25,0	13,3	7,7	14,3	6,6	14,3
Харківська область	19,3	63,2	17,5	100,0	57	11,3	-4,5	-3,2	-14,7	1,8	16,5	-9,5
Херсонська область	19,0	66,7	14,3	100,0	21	5,9	0,0	-9,1	6,7	4,8	-1,9	-1,1
Хмельницька область	26,1	47,8	26,1	100,0	23	5,0	-15,0	20,0	10,0	0,0	-10,0	-5,0
Черкаська область	9,7	32,3	58,1	100,0	31	-12,9	6,5	3,2	-40,6	-48,4	-7,8	-35,5
Чернівецька область	50,0	50,0	0,0	100,0	6	0,0	-25,0	0,0	25,0	50,0	25,0	50,0
Чернігівська область	8,0	84,0	8,0	100,0	25	0,0	-11,8	-15,0	-22,7	0,0	22,7	0,0

Таблиця 4.5
Очікування респондентів щодо змін інвестиційних витратів на машини, обладнання, інструмент та інвентар на їх підприємствах у наступні 12 місяців

Підприємства	Збільшаться				Залишаться без змін	Зменшаться	Σ	Кількість відповідей	Баланс відповідей				Зміна в п.п.:		
	1	2	3	4=1+2+3					5	6	7	8	9	10=1-3	11=10-9
Усього	22,9	57,0	20,1	100,0	882	15,8	8,4	2,6	-3,4	2,8	6,3	-12,9			
сільське господарство, лісове господарство та рибне господарство	31,0	48,1	20,9	100,0	129	27,7	16,5	5,9	8,9	10,1	1,2	-17,6			
добування промисловості і розроблення кар'єрів	18,8	62,5	18,8	100,0	32	38,8	18,3	0,0	18,2	0,0	-18,2	-38,8			
переробна промисловість	25,0	56,1	18,9	100,0	180	16,9	6,1	5,1	1,1	6,1	5,0	-10,8			
постачання електроенергії, газу, пари, водопостачання, каналізація, поводження з відходами	25,0	68,2	6,8	100,0	44	25,0	8,5	16,3	9,1	18,2	9,1	-6,8			
будівництво	31,6	44,7	23,7	100,0	38	-6,8	-4,5	0,0	-9,4	7,9	17,3	14,7			
оптова і роздрібна торгівля, ремонт автотранспортних засобів і мотоциклів	18,8	64,0	17,3	100,0	197	6,3	4,0	-2,8	-10,3	1,5	11,8	-4,7			
транспорт, складське господарство, поштова та кур'єрська діяльність, телекомунікації	22,9	56,6	20,5	100,0	83	10,7	12,6	17,0	-8,0	2,4	10,5	-8,3			
інші	17,9	55,9	26,3	100,0	179	14,7	8,0	-11,8	-15,9	-8,4	7,5	-23,0			
малі	16,9	60,2	22,9	100,0	266	2,5	4,4	0,0	-4,2	-6,0	-1,8	-8,6			
середні	21,3	57,1	21,6	100,0	333	16,2	11,0	-0,8	-7,3	-0,3	7,0	-16,5			
великі	30,5	53,9	15,6	100,0	282	26,5	8,8	8,3	1,4	14,9	13,5	-11,6			
частка державної або комунальної власності в статутному капіталі: до 25% включно	22,5	56,7	20,8	100,0	737	14,6	7,9	1,8	-3,0	1,8	4,8	-12,9			
більше 25%	23,6	60,0	16,4	100,0	140	21,0	9,7	8,3	-6,3	7,1	13,5	-13,8			
здійснюють експортно-імпорتنі операції:															
лише експортні операції	28,6	52,9	18,6	100,0	70	11,6	8,0	0,0	-3,6	10,0	13,6	-1,6			
лише імпорتنі операції	31,4	51,4	17,1	100,0	70	24,7	6,0	0,0	10,5	14,3	3,8	-10,4			
експортні та імпорتنі операції	25,4	58,1	16,5	100,0	236	19,5	14,4	7,6	-0,9	8,9	9,8	-10,6			
не здійснюють	19,8	57,9	22,3	100,0	506	13,1	5,2	0,9	-6,6	-2,6	4,1	-15,7			
які в наступні 12 місяців очікують:															
збільшення обсягів реалізації	44,1	50,7	5,3	100,0	227	42,3	39,0	30,9	33,5	38,8	5,2	-3,5			
зменшення обсягів реалізації	10,3	42,9	46,9	100,0	224	-35,5	-29,2	-29,9	-36,3	-36,6	-0,3	-1,1			
прискорення зростання цін реалізації	24,6	55,4	20,0	100,0	574	16,5	14,1	7,8	-0,4	4,5	4,9	-12,0			
які постійно стежать за діяльністю національного банку України	27,2	57,1	15,7	100,0	191	28,3	13,4	1,6	8,7	11,5	2,9	-16,8			
Вінницька область	21,9	56,3	21,9	100,0	32	10,3	35,5	24,1	11,8	0,0	-11,8	-10,3			
Волинська область	61,1	27,8	11,1	100,0	18	40,0	9,5	35,0	-10,0	50,0	60,0	10,0			
Дніпропетровська область	13,1	78,8	8,0	100,0	137	10,7	1,3	-4,0	-9,3	5,1	14,4	-5,6			
Житомирська область	16,7	58,3	25,0	100,0	24	3,8	0,0	-18,2	-5,0	-8,3	-3,3	-12,2			
Закарпатська область	15,8	57,9	26,3	100,0	19	5,3	-10,5	4,8	-4,8	-10,5	-5,8	-15,8			
Запорізька область	19,6	52,9	27,5	100,0	51	-7,0	7,4	-12,3	-8,2	-7,8	0,3	-0,8			
Івано-Франківська область	18,8	81,3	0,0	100,0	32	31,6	-4,0	19,2	-17,2	18,8	36,0	-12,8			
Київська область та м. Київ	18,8	55,8	25,4	100,0	138	21,9	8,4	-3,4	-10,6	-6,5	4,1	-28,4			
Кіровоградська область	50,0	36,4	13,6	100,0	22	23,8	14,3	16,7	15,8	36,4	20,6	12,6			
Львівська область	35,8	41,5	22,6	100,0	53	35,4	31,3	36,2	23,1	13,2	-9,9	-22,2			
Миколаївська область	31,0	27,6	41,4	100,0	29	12,1	3,0	9,1	10,3	-10,3	-20,7	-22,5			
Одеська область	20,4	55,1	24,5	100,0	49	21,7	13,2	1,9	-10,9	-4,1	6,8	-25,8			
Полтавська область	28,3	54,3	17,4	100,0	46	30,9	36,4	5,6	14,9	10,9	-4,0	-20,0			
Рівненська область	9,1	81,8	9,1	100,0	22	19,0	4,8	4,8	9,5	0,0	-9,5	-19,0			
Сумська область	29,2	50,0	20,8	100,0	24	27,3	39,1	13,0	21,7	8,3	-13,4	-18,9			
Тернопільська область	40,0	40,0	20,0	100,0	15	47,4	41,2	35,3	6,3	20,0	13,8	-27,4			
Харківська область	29,2	50,8	20,0	100,0	65	23,9	0,0	-1,4	-17,1	9,2	26,4	-14,6			
Херсонська область	19,0	71,4	9,5	100,0	21	11,8	4,2	-4,8	13,3	9,5	-3,8	-2,2			
Хмельницька область	26,1	52,2	21,7	100,0	23	0,0	-14,3	11,8	0,0	4,3	4,3	4,3			
Черкаська область	12,9	29,0	58,1	100,0	31	3,2	6,5	16,1	-43,8	-45,2	-1,4	-48,4			
Чернівецька область	33,3	66,7	0,0	100,0	6	15,4	-25,0	-14,3	25,0	33,3	8,3	17,9			
Чернігівська область	20,0	72,0	8,0	100,0	25	20,0	-5,3	-10,0	0,0	12,0	12,0	-8,0			

Таблиця 4.6

Очікування респондентів щодо змін обсягів залучення іноземних інвестицій на наступні 12 місяців порівняно з попередніми 12 місяцями

Підприємства	Збільшаться	Залишаться без змін	Зменшаться	Не залучає іноземні інвестиції	Σ	Кількість відповідей	Баланс відповідей				% відповідей		
							IV кв. 2013 р.	I кв. 2014 р.	III кв. 2014 р.	IV кв. 2014 р.	IV кв. 2013 р.	III кв. 2014 р.	IV кв. 2014 р.
							7	8	9	10	11=1-3	12=11-10	13=11-7
А	1	2	3	4	5=1+2+3+4	6	7	8	9	10	11=1-3	12=11-10	13=11-7
Усього	2,8	12,5	2,4	82,4	100,0	969	0,8	0,2	0,3	0,2	0,4	0,2	-0,3
господарство, лісове господарство та рибне господарство	3,6	7,2	2,9	86,2	100,0	138	3,7	4,1	2,2	-0,8	0,7	1,5	-3,0
добувна промисловість і розроблення кар'єрів	9,1	18,2	0,0	72,7	100,0	33	1,4	1,6	1,7	9,1	9,1	0,0	7,7
переробна промисловість	2,7	20,1	3,8	73,4	100,0	184	-1,1	-1,1	-0,4	1,1	-1,1	-2,2	0,0
постачання електроенергії, газу, пари, водопостачання, каналізація, поводження з відходами	2,2	13,0	0,0	84,8	100,0	46	3,5	-6,1	0,0	4,3	2,2	-2,1	-1,3
будівництво	0,0	10,3	5,1	84,6	100,0	39	0,0	0,0	0,0	-2,8	-5,1	-2,4	-5,1
оптова і роздрібна торгівля, ремонт автотранспортних засобів і мотоциклів	4,1	11,5	2,3	82,1	100,0	218	1,2	0,0	0,8	-0,5	1,8	2,3	0,7
транспорт, складське господарство, поштова та кур'єрська діяльність, телекомунікації	1,0	9,9	3,0	86,1	100,0	101	0,6	1,4	0,6	0,0	-2,0	-2,0	-2,6
малі	1,4	11,0	1,0	86,7	100,0	210	0,0	0,0	-1,6	-1,4	0,5	1,9	0,5
інші	1,9	7,4	1,6	89,1	100,0	312	1,6	0,9	1,5	-0,3	0,3	0,7	-1,3
середні	3,3	12,7	1,7	82,3	100,0	361	-0,7	-0,5	-2,2	-2,0	1,7	3,7	2,4
великі	3,1	17,3	4,1	75,5	100,0	294	1,5	0,3	2,0	3,2	-1,0	-4,3	-2,5
частка державної або комунальної власності в статутному капіталі: до 25% включно	2,7	13,3	2,7	81,3	100,0	811	0,1	0,7	0,1	0,1	0,0	-0,1	-0,1
більше 25%	2,6	8,4	0,6	86,3	100,0	154	3,2	-1,8	1,2	0,6	1,9	1,3	-1,3
здійснюють експортно-імпорتنі операції:													
лише експортні операції	5,3	19,7	2,6	72,4	100,0	76	0,0	-1,0	-2,0	-1,6	2,6	4,2	2,6
лише імпорتنі операції	4,1	20,3	4,1	71,6	100,0	74	7,3	2,2	1,1	3,6	0,0	-3,6	-7,3
експортні та імпорتنі операції	6,5	22,7	4,9	66,0	100,0	247	-0,3	0,7	0,3	1,3	1,6	0,3	1,9
не здійснюють	0,7	6,1	1,1	92,1	100,0	571	0,5	-0,2	0,5	-0,5	-0,4	0,2	-0,8
які в наступні 12 місяців очікують:													
збільшення обсягів реалізації	5,1	14,8	2,1	78,1	100,0	237	1,9	2,7	3,4	3,1	3,0	-0,1	1,0
зменшення обсягів реалізації	2,0	11,6	2,8	83,7	100,0	251	0,0	0,5	-3,9	-1,8	-0,8	1,0	-0,8
прискорення зростання цін реалізації	2,7	14,1	2,7	80,5	100,0	630	0,7	0,9	-0,4	0,8	0,0	-0,8	-0,7
які постійно стежать за діяльністю													
Національного банку України	4,3	17,5	3,3	74,9	100,0	211	0,6	-1,0	1,5	1,8	0,9	-0,8	0,3
Вінницька область	0,0	13,5	5,4	81,1	100,0	37	0,0	-3,0	2,9	0,0	-5,4	-5,4	-5,4
Волинська область	0,0	10,0	0,0	90,0	100,0	20	4,8	0,0	0,0	5,0	0,0	-5,0	-4,8
Дніпропетровська область	2,9	2,9	0,7	93,6	100,0	140	2,7	2,0	0,0	2,1	2,1	0,0	-0,5
Житомирська область	4,0	4,0	4,0	88,0	100,0	25	3,8	0,0	3,8	0,0	0,0	0,0	-3,8
Закарпатська область	4,5	22,7	4,5	68,2	100,0	22	13,6	0,0	-4,5	-13,0	0,0	13,0	-13,6
Запорізька область	3,9	13,7	3,9	78,4	100,0	51	-1,8	0,0	-5,3	0,0	0,0	0,0	1,8
Івано-Франківська область	0,0	9,1	0,0	90,9	100,0	33	3,8	0,0	0,0	0,0	0,0	0,0	-3,8
Київська область та м. Київ	3,1	25,2	2,5	69,2	100,0	159	0,0	1,6	3,0	0,0	0,6	2,1	0,6
Кіровоградська область	0,0	0,0	4,2	95,8	100,0	24	0,0	0,0	0,0	0,0	-4,2	-4,2	-4,2
Львівська область	3,4	13,8	8,6	74,1	100,0	58	7,4	7,8	3,8	1,7	-5,2	-6,8	-12,6
Миколаївська область	0,0	17,2	0,0	82,8	100,0	29	6,1	0,0	0,0	6,9	0,0	-6,9	-6,1
Одеська область	0,0	22,6	6,5	71,0	100,0	62	-1,4	1,4	-4,2	-3,3	-6,5	-3,1	-5,1
Полтавська область	6,0	6,0	0,0	86,0	100,0	50	1,7	1,9	5,1	1,9	6,0	4,1	7,7
Рівненська область	0,0	13,6	0,0	86,4	100,0	22	0,0	-4,8	9,5	4,5	0,0	-4,5	0,0
Сумська область	3,7	3,7	0,0	92,6	100,0	27	3,8	-3,8	-3,7	0,0	3,7	3,7	-0,1
Тернопільська область	0,0	21,1	0,0	78,9	100,0	19	-5,3	5,3	5,3	5,3	0,0	-5,3	5,3
Харківська область	5,4	12,2	0,0	82,4	100,0	74	1,3	-1,3	-1,3	-1,3	5,4	6,8	4,1
Херсонська область	4,8	9,5	0,0	85,7	100,0	21	0,0	-4,3	0,0	-4,8	4,8	9,5	4,8
Хмельницька область	8,0	4,0	4,0	84,0	100,0	25	-13,0	4,0	-4,3	4,2	4,0	-0,2	17,0
Черкаська область	0,0	0,0	3,1	96,9	100,0	32	3,2	3,2	-3,2	0,0	-3,1	-3,1	-6,4
Чернівецька область	0,0	0,0	0,0	100,0	100,0	14	0,0	0,0	0,0	0,0	0,0	0,0	0,0
Чернігівська область	4,0	16,0	0,0	80,0	100,0	25	0,0	-4,5	9,1	0,0	4,0	4,0	4,0

Таблиця 4.7

Очікування респондентів, які залучають іноземні інвестиції, щодо змін обсягів залучення іноземних інвестицій на їх підприємствах у наступні 12 місяців порівняно з попередніми 12 місяцями

Підприємства	Збільшились	Залишились без змін	Зменшились	Σ	Кількість відповідей	Баланс відповідей				% Відповідей							
						1	2	3	4=1+2+3	5	6	7	8	9	10=1-3	11=10-9	12=10-6
Усього	15,8	70,8	13,5	100,0	171	4,1	1,0	1,5	1,3	2,3	1,1	1,1	-1,8				
сільське господарство, лісове господарство та рибне господарство	26,3	52,6	21,1	100,0	19	17,9	22,7	12,5	-5,6	5,3	10,8	10,8	-12,6				
добувна промисловість і розроблення кар'єрів	33,3	66,7	0,0	100,0	9	6,7	5,9	6,3	50,0	33,3	-16,7	26,7	0,7				
переробна промисловість	10,2	75,5	14,3	100,0	49	-4,8	-4,9	-1,5	4,1	-4,1	-8,2	0,7					
постачання електроенергії, газу, пари, водопостачання, каналізація, поводження з відходами	14,3	85,7	0,0	100,0	7	20,0	-33,3	0,0	25,0	14,3	-10,7	-5,7					
будівництво	0,0	66,7	33,3	100,0	6	0,0	0,0	0,0	-12,5	-33,3	-20,8	-33,3					
оптова і роздрібна торгівля, ремонт автотранспортних засобів і мотоциклів	23,1	64,1	12,8	100,0	39	7,5	0,0	7,1	-3,0	10,3	13,3	2,8					
транспорт, складське господарство, поштова та кур'єрська діяльність, телекомунікації	7,1	71,4	21,4	100,0	14	3,3	8,3	3,1	0,0	-14,3	-14,3	-17,6					
інші	10,7	82,1	7,1	100,0	28	0,0	0,0	-10,3	-15,0	3,6	18,6	3,6					
малі	17,6	67,6	14,7	100,0	9	12,5	9,1	11,4	-3,3	2,9	6,3	-9,6					
середні	18,8	71,9	9,4	100,0	64	-4,3	-2,6	-12,3	-13,0	9,4	22,3	13,7					
великі	12,5	70,8	16,7	100,0	72	5,9	1,1	8,0	13,7	-4,2	-17,9	-10,0					
частка державної або комунальної власності в статутному капіталі:																	
до 25% включно	14,5	71,1	14,5	100,0	152	0,5	3,4	0,6	0,7	0,0	-0,7	-0,5					
більше 25%	22,2	72,2	5,6	100,0	18	23,1	-11,5	7,4	5,3	16,7	11,4	-6,4					
здійснюють експортно-імпортні операції:																	
лише експортні операції	19,0	71,4	9,5	100,0	21	0,0	-5,6	-8,7	-6,3	9,5	15,8	9,5					
лише імпортні операції	14,3	71,4	14,3	100,0	21	25,9	8,7	4,5	10,0	0,0	-10,0	-25,9					
експортні та імпортні операції	19,0	66,7	14,3	100,0	84	-1,0	1,9	1,0	4,0	4,8	0,8	5,7					
не здійснюють	8,9	77,8	13,3	100,0	45	4,7	-1,7	4,8	-8,6	-4,4	4,1	-9,1					
які в наступні 12 місяців очікують:																	
збільшення обсягів реалізації	23,1	67,3	9,6	100,0	52	7,8	11,5	15,2	14,3	13,5	-0,8	5,6					
зменшення обсягів реалізації	12,2	70,7	17,1	100,0	41	0,0	3,4	-21,4	-11,8	-4,9	6,9	-4,9					
прискорення зростання цін реалізації	13,8	72,4	13,8	100,0	123	3,7	4,9	-2,2	4,1	0,0	-4,1	-3,7					
які постійно стежать за діяльністю Національного банку України	17,0	69,8	13,2	100,0	53	2,3	-3,2	5,7	7,0	3,8	-3,2	1,5					
Вінницька область	0,0	71,4	28,6	100,0	7	0,0	-14,3	16,7	0,0	-28,6	-28,6	-28,6					
Волинська область	0,0	100,0	0,0	100,0	2	20,0	0,0	0,0	50,0	0,0	-50,0	-20,0					
Дніпропетровська область	44,4	44,4	11,1	100,0	9	33,3	25,0	0,0	23,1	33,3	10,3	0,0					
Житомирська область	33,3	33,3	33,3	100,0	3	25,0	0,0	14,3	0,0	0,0	0,0	-25,0					
Закарпатська область	14,3	71,4	14,3	100,0	7	42,9	0,0	-25,0	-42,9	0,0	42,9	-42,9					
Запорізька область	18,2	63,6	18,2	100,0	11	-9,1	0,0	-20,0	0,0	0,0	0,0	9,1					
Івано-Франківська область	10,2	100,0	0,0	100,0	3	33,3	0,0	0,0	0,0	0,0	0,0	-33,3					
Київська область та м. Київ	0,0	81,6	8,2	100,0	49	0,0	5,3	12,5	-4,9	2,0	6,9	2,0					
Кіровоградська область	0,0	0,0	100,0	100,0	1	0,0	0,0	0,0	0,0	-100,0	-100,0	-100,0					
Львівська область	13,3	53,3	33,3	100,0	15	20,0	33,3	16,7	7,1	-20,0	-27,1	-40,0					
Миколаївська область	0,0	100,0	0,0	100,0	5	33,3	0,0	0,0	40,0	0,0	-40,0	-33,3					
Одеська область	0,0	77,8	22,2	100,0	18	-8,3	8,3	-15,8	-15,4	-22,2	-6,8	-13,9					
Полтавська область	50,0	50,0	0,0	100,0	6	-11,1	9,1	37,5	10,0	50,0	40,0	61,1					
Рівненська область	0,0	100,0	0,0	100,0	3	0,0	-16,7	28,6	20,0	0,0	-20,0	0,0					
Сумська область	50,0	50,0	0,0	100,0	2	25,0	-33,3	-16,7	(...)	50,0	(...)	25,0					
Тернопільська область	0,0	100,0	0,0	100,0	4	-12,5	33,3	20,0	20,0	0,0	-20,0	12,5					
Харківська область	30,8	69,2	0,0	100,0	13	5,0	20,0	-4,8	-8,3	30,8	39,1	25,8					
Херсонська область	33,3	66,7	0,0	100,0	3	0,0	-14,3	0,0	-33,3	33,3	66,7	33,3					
Хмельницька область	50,0	25,0	25,0	100,0	4	-50,0	20,0	-25,0	33,3	25,0	-8,3	75,0					
Черкаська область	0,0	0,0	100,0	100,0	1	50,0	100,0	-50,0	0,0	-100,0	-100,0	-150,0					
Чернівецька область	(...)	(...)	(...)	(...)	0	(...)	(...)	(...)	(...)	(...)	(...)	(...)					
Чернігівська область	20,0	80,0	0,0	100,0	5	0,0	-20,0	100,0	0,0	20,0	20,0	20,0					

Таблиця 4.8

Очікування респондентів щодо змін кількості працівників на їх підприємствах у наступні 12 місяців

Підприємства	Збільшиться				Залишиться без змін	Зменшиться	Σ 4=1+2+3	Кількість відповідей	Баланс відповідей				% відповідей															
	1		2						3		4		5		6		7		8		9		10		11		12	
	Збільшиться	Зменшиться	Залишиться без змін	Зменшиться					Σ	Кількість відповідей	IV кв. 2013 р.	I кв. 2014 р.	II кв. 2014 р.	III кв. 2014 р.	IV кв. 2014 р.	10=1-3	11=10-9	12=10-6	IV кв. 2013 р.	III кв. 2014 р.	IV кв. 2013 р.							
Усього	12,6	67,9	19,5	100,0	960	3,1	-2,6	-7,4	-11,4	-6,9	4,5	-9,9																
сільське господарство, лісове господарство та рибне господарство	14,0	68,4	17,6	100,0	136	12,6	1,7	-5,3	-9,8	-3,7	6,1	-16,3																
добувна промисловість і розроблення кар'єрів	14,7	70,6	14,7	100,0	34	4,5	4,9	-10,5	4,5	0,0	-4,5	-4,5																
переробна промисловість	18,2	62,6	19,3	100,0	187	2,7	-8,4	-4,6	-13,4	-1,1	12,3	-3,7																
постачання електроенергії, газу, пари, водопостачання, каналізація,	0,0	82,6	17,4	100,0	46	-12,5	-8,3	-6,8	-11,1	-17,4	-6,3	-4,9																
поводження з відходами	25,6	53,8	20,5	100,0	39	4,3	2,2	-5,3	-8,6	5,1	13,7	0,9																
будівництво	13,6	69,6	16,8	100,0	214	6,1	2,2	-4,9	-4,7	-3,3	1,4	-9,4																
оптова і роздрібна торгівля, ремонт автотранспортних засобів і мотоциклів	10,2	64,3	25,5	100,0	98	-9,4	-6,1	-9,2	-23,4	-15,3	8,1	-5,9																
поштова та кур'єрська діяльність, телекомунікації	6,8	71,4	21,8	100,0	206	7,5	-2,5	-13,8	-15,5	-15,0	0,5	-22,5																
інші	14,0	70,4	15,6	100,0	307	1,7	2,3	-3,0	-3,2	-1,6	1,6	-3,3																
малі	9,7	69,2	21,1	100,0	360	3,6	-2,5	-11,0	-11,2	-11,4	-0,2	-14,9																
середні	14,8	63,9	21,3	100,0	291	3,8	-6,9	-7,5	-19,2	-6,5	12,7	-10,3																
великі																												
частка державної або комунальної власності в статутному капіталі:																												
до 25% включно	14,5	67,1	18,5	100,0	802	5,8	-0,6	-5,0	-8,5	-4,0	4,5	-9,8																
більше 25%	3,3	73,2	23,5	100,0	153	-11,8	-15,1	-21,4	-26,8	-20,3	6,5	-8,5																
здійснюють експортно-імпортні операції:																												
лише експортні операції	13,2	68,4	18,4	100,0	76	-1,0	-3,2	-6,3	-23,0	-5,3	17,7	-4,3																
лише імпортні операції	8,2	78,1	13,7	100,0	73	19,8	11,0	10,2	-3,7	-5,5	-1,8	-25,3																
експортні та імпортні операції	16,2	64,0	19,8	100,0	247	2,2	-5,7	-6,3	-10,9	-3,6	7,2	-5,8																
не здійснюють	11,5	68,4	20,1	100,0	563	1,9	-3,6	-10,5	-11,7	-8,5	3,2	-10,4																
які в наступні 12 місяців очікують:																												
збільшення обсягів реалізації	31,2	59,1	9,7	100,0	237	26,1	19,1	13,9	13,6	21,5	7,9	-4,5																
зменшення обсягів реалізації	4,5	51,8	43,7	100,0	247	-40,0	-36,6	-43,2	-38,5	-39,3	-0,7	0,7																
прискорення зростання цін реалізації	14,2	66,6	19,2	100,0	625	8,3	-1,4	-3,8	-8,2	-5,0	3,2	-13,2																
які постійно стежать за діяльністю																												
Національного банку України	12,9	69,4	17,7	100,0	209	9,4	-2,0	-10,5	-9,8	-4,8	5,0	-14,2																
Вінницька область	13,5	67,6	18,9	100,0	37	9,4	15,2	2,9	11,4	-5,4	-16,8	-14,8																
Волинська область	36,8	52,6	10,5	100,0	19	23,8	-4,5	9,5	-26,3	26,3	52,6	2,5																
Дніпропетровська область	6,4	82,1	11,4	100,0	140	0,7	-2,0	1,3	-6,4	-5,0	1,4	-5,7																
Житомирська область	12,0	72,0	16,0	100,0	25	7,7	-3,8	-7,7	-12,0	-4,0	8,0	-11,7																
Закарпатська область	14,3	71,4	14,3	100,0	21	9,5	-13,6	9,1	-8,7	0,0	8,7	-9,5																
Запорізька область	5,9	64,7	29,4	100,0	51	-28,1	-22,2	-19,3	-30,6	-23,5	7,1	4,5																
Івано-Франківська область	16,1	80,6	3,2	100,0	31	9,1	7,7	7,7	-22,6	12,9	35,5	3,8																
Київська область та м. Київ	13,3	61,4	25,3	100,0	158	11,0	-10,2	-5,4	-12,8	-12,0	0,8	-23,1																
Кіровоградська область	25,0	58,3	16,7	100,0	24	21,7	4,3	-4,8	0,0	8,3	8,3	-13,4																
Львівська область	15,8	56,1	28,1	100,0	57	-4,0	11,8	1,9	0,0	-12,3	-12,3	-8,3																
Миколаївська область	3,4	62,1	34,5	100,0	29	3,0	-3,0	-15,2	-13,8	-31,0	-17,2	-34,1																
Одеська область	3,4	74,1	22,4	100,0	58	15,2	11,6	-15,9	-27,1	-19,0	8,2	-34,1																
Полтавська область	17,3	65,4	17,3	100,0	52	0,0	4,0	-8,6	0,0	0,0	0,0	0,0																
Рівненська область	4,5	86,4	9,1	100,0	22	19,0	-0,5	9,5	18,2	-4,5	-22,7	-23,6																
Сумська область	22,2	66,7	11,1	100,0	27	14,8	22,2	-3,8	0,0	11,1	11,1	-3,7																
Тернопільська область	22,2	66,7	11,1	100,0	18	5,3	0,0	16,7	-16,7	11,1	27,8	5,8																
Харківська область	9,5	74,3	16,2	100,0	74	-3,9	-10,7	-14,5	-25,7	-6,8	18,9	-0,2																
Херсонська область	14,3	66,7	19,0	100,0	21	-4,5	-8,3	-34,8	-23,5	-4,8	18,8	-0,2																
Хмельницька область	12,0	48,0	40,0	100,0	25	-13,0	-8,0	4,5	-11,5	-28,0	-16,5	-15,0																
Черкаська область	21,9	53,1	25,0	100,0	32	-12,9	0,0	-6,5	-15,6	-3,1	12,5	9,8																
Чернівецька область	14,3	85,7	0,0	100,0	14	18,8	-15,4	9,1	14,3	14,3	0,0	-4,5																
Чернівецька область	20,0	56,0	24,0	100,0	25	4,5	13,6	-9,1	-8,0	-4,0	4,0	-8,5																

Таблиця 4.9

Очікування респондентів щодо змін витрат на одиницю продукції на їх підприємствах у наступні 12 місяців

Підприємства	Баланс відповідей										Зміна в п. п.:			
	Збільшається					Зменшається					Σ			
	1	2	3	4=1+2+3	Σ	Кількість відповідей	IV кв. 2013 р.	I кв. 2014 р.	II кв. 2014 р.	III кв. 2014 р.	IV кв. 2014 р.	III кв. 2013 р.	IV кв. 2013 р.	IV кв. 2013 р. 12=10-6
А						5	6	7	8	9	10=1-3	11=10-9	12=10-6	
Усього	55,8	38,8	5,5	100,0	916	34,8	37,6	42,7	49,3	50,3	1,0	15,5		
сільське господарство, лісове господарство та рибне господарство	64,2	32,1	3,7	100,0	134	34,6	38,5	56,8	56,4	60,4	4,1	25,9		
добування промисловості і розроблення кар'єрів	45,5	54,5	0,0	100,0	33	33,8	17,2	27,6	38,6	45,5	6,8	11,6		
переробна промисловість	65,8	28,3	6,0	100,0	184	34,9	46,2	55,1	58,3	59,8	1,4	24,9		
постачання електроенергії, газу, пари, водопостачання, каналізація, поводження з відходами	46,7	51,1	2,2	100,0	45	26,0	32,7	34,9	48,9	44,4	-4,4	18,4		
будівництво	60,5	31,6	7,9	100,0	38	28,3	30,4	24,3	35,3	52,6	17,3	24,4		
оптова і роздрібна торгівля, ремонт автотранспортних засобів і мотоциклів	51,7	44,3	3,9	100,0	203	32,3	37,4	38,3	53,3	47,8	-5,6	15,5		
транспорт, складське господарство, поштова та кур'єрська діяльність, телекомунікації	56,5	35,9	7,6	100,0	92	42,3	40,6	42,0	43,3	48,9	5,6	6,6		
інші	47,1	44,9	8,0	100,0	187	36,4	30,9	32,5	39,8	39,0	-0,7	2,6		
малі	49,1	45,6	5,3	100,0	283	35,9	42,3	38,9	49,4	43,8	-5,6	7,9		
середні	62,1	33,5	4,3	100,0	346	33,5	39,8	42,0	50,6	57,8	7,2	24,3		
великі	54,9	38,1	7,0	100,0	286	35,2	31,3	46,6	47,8	47,9	0,1	12,7		
частка державної або комунальної власності в статутному капіталі: до 25% включно	56,9	38,1	5,0	100,0	761	34,2	38,4	44,5	50,8	51,9	1,1	17,7		
більше 25%	49,3	42,7	8,0	100,0	150	35,8	32,5	34,0	43,1	41,3	-1,8	5,5		
здійснюють експортно-імпортні операції:														
лише експортні операції	66,7	29,3	4,0	100,0	75	29,1	46,8	35,1	50,0	62,7	12,7	33,5		
лише імпортні операції	50,7	45,1	4,2	100,0	71	42,4	43,8	49,4	55,7	46,5	-9,2	4,1		
експортні та імпортні операції	58,8	34,2	7,0	100,0	243	29,3	36,3	46,6	55,2	51,9	-3,4	22,6		
не здійснюють	53,6	41,3	5,1	100,0	526	37,9	35,0	41,1	45,8	48,5	2,6	10,6		
які в наступні 12 місяців очікують:														
збільшення обсягів реалізації	61,3	33,5	5,2	100,0	230	42,1	42,0	49,5	55,9	56,1	0,2	14,0		
зменшення обсягів реалізації	59,9	27,3	12,8	100,0	242	30,1	39,4	48,8	52,8	47,1	-5,7	17,0		
прискорення зростання цін реалізації	65,3	29,8	4,9	100,0	597	47,5	43,8	51,8	59,2	60,5	1,3	12,9		
які постійно стежать за діяльністю														
Національного банку України	58,6	35,5	5,9	100,0	203	43,4	33,0	37,8	52,2	52,7	0,5	9,3		
Вінницька область	72,4	13,8	13,8	100,0	29	20,7	44,8	41,7	60,0	58,6	-1,4	37,9		
Волинська область	72,2	27,8	0,0	100,0	18	30,0	13,6	42,9	35,0	72,2	37,2	42,2		
Дніпропетровська область	38,1	59,7	2,2	100,0	139	38,9	32,2	30,2	32,1	36,0	3,8	-3,0		
Житомирська область	50,0	45,8	4,2	100,0	24	45,8	50,0	45,8	45,8	45,8	0,0	-4,2		
Закарпатська область	47,6	47,6	4,8	100,0	21	42,9	45,5	30,0	45,5	42,9	-2,6	0,0		
Запорізька область	47,1	41,2	11,8	100,0	51	24,6	38,9	40,4	63,3	35,3	-28,0	10,7		
Івано-Франківська область	38,7	58,1	3,2	100,0	31	47,6	25,0	34,6	19,4	35,5	16,1	-12,1		
Київська область та м. Київ	60,5	34,0	5,4	100,0	147	42,2	49,1	49,7	56,3	55,1	-1,2	12,9		
Кіровоградська область	72,7	22,7	4,5	100,0	22	42,9	47,6	52,4	72,7	68,2	-4,5	25,3		
Львівська область	61,8	34,5	3,6	100,0	55	30,0	40,0	52,0	57,1	58,2	1,0	28,2		
Миколаївська область	51,7	34,5	13,8	100,0	29	12,1	39,4	45,5	41,4	37,9	-3,4	25,8		
Одеська область	53,4	41,4	5,2	100,0	58	22,4	18,8	46,0	44,6	48,3	3,6	23,9		
Полтавська область	76,0	20,0	4,0	100,0	50	48,2	64,0	57,1	49,0	72,0	23,0	23,8		
Рівненська область	54,5	40,9	4,5	100,0	22	52,4	23,8	42,9	50,0	50,0	0,0	-2,4		
Сумська область	65,4	34,6	0,0	100,0	26	17,4	37,5	54,5	52,0	65,4	13,4	48,0		
Тернопільська область	76,5	23,5	0,0	100,0	17	35,3	27,8	61,1	50,0	76,5	26,5	41,2		
Харківська область	51,4	41,7	6,9	100,0	72	28,8	34,2	28,4	58,1	44,4	-13,7	15,7		
Херсонська область	71,4	23,8	4,8	100,0	21	40,0	34,8	60,9	50,0	66,7	16,7	26,7		
Хмельницька область	72,7	22,7	4,5	100,0	22	4,3	41,7	22,7	68,0	68,2	0,2	63,8		
Черкаська область	56,3	28,1	15,6	100,0	32	67,7	41,9	41,9	75,0	40,6	-34,4	-27,1		
Чернівецька область	16,7	83,3	0,0	100,0	6	15,4	-11,1	12,5	14,3	16,7	2,4	1,3		
Чернігівська область	58,3	37,5	4,2	100,0	24	19,0	40,0	33,3	37,5	54,2	16,7	35,1		

Таблиця 4.10

Очікування респондентів щодо змін витрат на оплату праці одного найманого працівника на їх підприємствах у наступні 12 місяців

Підприємства	Баланс відповідей										% відповідей			
	Збільшаться		Залишаться без змін		Зменшаться		Σ 4=1+2+3	Кількість відповідей	IV кв. 2014 р.			Зміна в п. п.:		
	1	2	3	4=1+2+3	5	6			7	8	9	10=1-3	11=10-9	12=10-6
Усього	38,3	55,9	5,9	100,0	954	39,0	34,6	28,6	30,6	32,4	1,8	-6,6		
сільське господарство, лісове господарство та рибне господарство	45,5	53,0	1,5	100,0	134	54,9	40,3	51,9	43,5	44,0	0,5	-10,9		
добувна промисловість і розроблення кар'єрів	32,4	64,7	2,9	100,0	34	42,6	40,7	29,3	38,6	29,4	-9,2	-13,2		
переробна промисловість	49,5	46,2	4,3	100,0	186	38,7	38,5	35,7	37,6	45,2	7,6	6,5		
постачання електроенергії, газу, пари, водопостачання, каналізація, будівництво	19,6	73,9	6,5	100,0	46	39,6	29,2	31,1	21,7	13,0	-8,7	-26,5		
оптова і роздрібна торгівля, ремонт автотранспортних засобів і мотоциклів	43,6	48,7	7,7	100,0	39	27,1	26,1	18,4	25,7	35,9	10,2	8,8		
транспорт, складське господарство, поштова та кур'єрська діяльність, телекомунікації	37,7	56,7	5,6	100,0	215	38,8	31,4	23,6	32,3	32,1	-0,2	-6,7		
інші	30,5	65,3	4,2	100,0	95	35,4	37,0	26,3	27,2	26,3	-0,9	-9,1		
малі	31,7	57,1	11,2	100,0	205	32,6	28,0	12,3	16,7	20,5	3,8	-12,1		
середні	37,8	54,3	7,9	100,0	304	30,7	31,0	29,0	29,0	29,9	0,9	-0,7		
великі	40,5	54,5	5,0	100,0	358	39,0	37,8	25,2	32,6	35,5	2,8	-3,5		
частка державної або комунальної власності в статутному капіталі:	36,2	59,3	4,5	100,0	290	46,4	34,0	33,8	29,7	31,7	2,0	-14,7		
до 25% включно	40,0	54,4	5,6	100,0	798	38,1	33,4	29,7	33,2	34,3	1,2	-3,8		
більше 25%	29,1	64,2	6,6	100,0	151	45,1	38,8	23,8	18,2	22,5	4,3	-22,6		
здійснюють експортно-імпортні операції:														
лише експортні операції	52,0	42,7	5,3	100,0	75	40,4	38,9	25,0	36,1	46,7	10,6	6,3		
лише імпортні операції	27,0	66,2	6,8	100,0	74	34,4	37,0	31,0	34,1	20,3	-13,9	-14,2		
експортні та імпортні операції	43,3	51,4	5,3	100,0	247	39,7	38,4	32,8	38,7	38,1	-0,7	-1,6		
не здійснюють	35,7	58,2	6,1	100,0	557	39,0	30,6	26,6	26,1	29,6	3,5	-9,4		
які в наступні 12 місяців очікують:														
збільшення обсягів реалізації	61,4	38,1	0,4	100,0	236	63,1	55,1	48,1	57,6	61,0	3,4	-2,0		
зменшення обсягів реалізації	25,9	57,1	17,0	100,0	247	9,7	15,2	4,8	16,9	8,9	-8,0	-0,8		
прискорення зростання цін реалізації	44,4	51,0	4,5	100,0	621	47,9	38,2	35,1	40,3	39,9	-0,3	-8,0		
які постійно стежать за діяльністю														
Національного банку України	34,6	61,6	3,8	100,0	211	47,8	34,8	25,4	38,0	30,8	-7,2	-17,0		
Вінницька область	45,9	40,5	13,5	100,0	37	51,6	36,4	31,4	28,6	32,4	3,9	-19,2		
Волинська область	63,2	36,8	0,0	100,0	19	47,6	13,6	47,6	0,0	63,2	63,2	15,5		
Дніпропетровська область	24,3	70,7	5,0	100,0	140	45,6	38,9	28,2	23,6	19,3	-4,3	-26,4		
Житомирська область	32,0	64,0	4,0	100,0	25	34,6	34,6	50,0	32,0	28,0	-4,0	-6,6		
Закарпатська область	57,1	42,9	0,0	100,0	21	42,9	36,4	27,3	56,5	57,1	0,6	14,3		
Запорізька область	25,5	62,7	11,8	100,0	51	31,6	44,4	8,8	26,5	13,7	-12,8	-17,9		
Івано-Франківська область	36,4	60,6	3,0	100,0	33	38,1	29,6	34,6	3,3	33,3	30,0	-4,8		
Київська область та м. Київ	34,4	58,0	7,6	100,0	157	33,7	26,9	28,7	30,1	26,8	-3,3	-7,0		
Кіровоградська область	62,5	37,5	0,0	100,0	24	61,9	50,0	39,1	50,0	62,5	12,5	0,6		
Львівська область	46,6	48,3	5,2	100,0	58	47,1	41,2	32,1	45,8	41,4	-4,4	-5,7		
Миколаївська область	44,8	41,4	13,8	100,0	29	18,2	33,3	30,3	31,0	31,0	0,0	12,9		
Одеська область	39,7	56,9	3,4	100,0	58	22,7	19,1	22,4	10,5	36,2	25,7	13,5		
Полтавська область	43,8	52,1	4,2	100,0	48	61,4	53,1	31,6	37,3	39,6	2,3	-21,8		
Рівненська область	54,5	45,5	0,0	100,0	22	47,6	19,0	47,6	54,5	54,5	0,0	6,9		
Сумська область	60,0	40,0	0,0	100,0	25	50,0	40,0	48,0	53,8	60,0	6,2	10,0		
Тернопільська область	36,8	63,2	0,0	100,0	19	36,8	44,4	55,6	36,8	36,8	0,0	0,0		
Харківська область	36,5	58,1	5,4	100,0	74	48,7	34,2	19,7	35,1	31,1	-4,1	-17,6		
Херсонська область	33,3	61,9	4,8	100,0	21	35,0	-4,2	17,4	12,5	28,6	16,1	-6,4		
Хмельницька область	43,5	39,1	17,4	100,0	23	21,7	32,0	34,8	44,0	26,1	-17,9	4,3		
Черкаська область	46,9	40,6	12,5	100,0	32	38,7	41,9	41,9	31,3	34,4	3,1	-4,3		
Чернівецька область	7,7	92,3	0,0	100,0	13	20,0	7,7	9,1	0,0	7,7	7,7	-12,3		
Чернігівська область	40,0	60,0	0,0	100,0	25	36,4	36,4	28,6	36,0	40,0	4,0	3,6		

Таблиця 5

Оцінка респондентів найбільш впливових факторів, які обмежують спроможність їх підприємств збільшувати виробництво

Підприємства	Виробничі потужності обмежені	Ціни на енергоносії є занадто високими	Ціни на сировину та матеріали є занадто високими	Кваліфікованих працівників бракує	Об'ємових коштів бракує	Можливості отримання кредиту обмежені	Регуляторний тиск надмірний	Податковий тиск надмірний	Попит недостатній	Копивання курсу гривні щодо інших валют значні	Корупція	Політична ситуація нестабільна	% відповідей	
													Обсяги заборгованості перед банками значні	Конкуренція висока
A	1	2	3	4	5	6	7	8	9	10	11	12	13	14
Усього	14,3	50,1	40,3	10,9	35,3	16,2	13,8	28,8	32,0	52,0	14,2	53,7	4,7	31,9
сільське господарство, лісове господарство та рибне господарство	25,4	73,2	60,9	5,1	31,9	18,1	10,9	23,9	8,7	49,3	15,9	44,9	2,2	15,9
добування промисловості і розроблення кар'єрів	20,6	58,8	35,3	2,9	32,4	11,8	14,7	23,5	20,6	47,1	14,7	38,2	2,9	14,7
переробна промисловість	17,6	60,1	53,7	16,0	40,4	16,0	10,1	25,5	30,3	53,7	8,0	53,7	8,0	34,0
постачання електроенергії, газу, пари, водопостачання, каналізація, поводження з відходами	27,7	55,3	36,2	4,3	31,9	8,5	14,9	19,1	46,8	23,4	8,5	23,4	0,0	6,4
будівництво	10,3	48,7	56,4	10,3	48,7	48,7	23,1	43,6	56,4	61,5	17,9	61,5	5,1	25,6
оптова і роздрібна торгівля, ремонт автотранспортних засобів і мотоциклів	4,6	35,8	30,7	10,1	37,6	18,3	17,9	35,3	35,3	67,4	19,3	53,2	6,0	38,5
транспорт, складське господарство, поштова та кур'єрська діяльність, телекомунікації	12,9	60,4	28,7	9,9	31,7	10,9	15,8	26,7	27,7	48,5	15,8	59,4	4,0	40,6
інші	11,8	33,6	28,9	14,2	31,3	11,8	11,8	29,4	41,2	43,6	13,3	64,9	3,8	38,9
малі	9,9	39,5	36,6	8,9	34,4	13,4	12,7	26,8	36,9	51,9	16,9	54,1	2,9	36,3
середні	16,4	55,9	42,5	13,2	33,7	16,7	13,4	31,5	29,3	56,7	16,2	54,8	5,2	32,3
великі	16,6	54,6	41,4	10,2	38,6	18,6	15,3	27,5	30,2	46,1	9,2	51,9	6,1	26,8
частка державної або комунальної власності в статутному капіталі: до 25% включно	12,0	49,6	40,9	10,2	34,5	16,9	13,6	29,0	31,5	56,7	15,1	54,8	5,0	34,8
більше 25%	27,3	52,6	36,4	14,3	40,3	12,3	14,9	27,3	34,4	27,3	10,4	48,1	3,2	16,9
здійснюють експортно-імпортні операції: лише експортні операції	20,8	55,8	40,3	18,2	39,0	24,7	11,7	40,3	31,2	48,1	24,7	66,2	6,5	33,8
лише імпортні операції	14,7	37,3	33,3	16,0	42,7	18,7	18,7	36,0	32,0	66,7	17,3	50,7	6,7	29,3
експортні та імпортні операції	15,3	45,0	36,1	10,8	35,3	20,9	17,3	30,9	27,7	58,6	14,9	63,1	8,4	35,7
не здійснюють	12,9	53,1	43,0	9,2	33,8	12,5	11,8	25,3	34,0	47,7	12,2	48,3	2,6	30,1
які в наступні 12 місяців очікують: збільшення обсягів реалізації	17,2	47,3	44,4	12,6	43,9	20,1	13,0	30,5	23,4	55,2	13,0	53,6	8,4	31,0
зменшення обсягів реалізації	9,9	48,2	39,1	8,3	36,0	15,0	15,0	36,0	44,3	60,5	20,9	65,2	4,7	34,4
прискорення зростання цін реалізації	13,9	51,7	45,0	11,5	38,4	17,8	13,7	29,3	34,2	56,5	15,3	56,4	4,7	34,5
які постійно стежать за діяльністю національного банку України	13,1	44,1	45,1	8,9	35,7	16,4	16,4	28,6	26,3	58,7	11,7	61,5	4,2	36,2
Волинська область	13,5	73,0	45,9	21,6	48,6	16,2	18,9	32,4	45,9	62,2	13,5	64,9	5	43,2
Волынська область	5,0	75,0	35,0	10,0	25,0	10,0	15,0	55,0	35,0	65,0	15,0	75,0	10	35,0
Дніпропетровська область	13,6	37,1	25,7	7,1	25,7	9,3	13,6	24,3	32,1	41,4	9,3	45,7	3	29,3
Житомирська область	32,0	56,0	8,0	48,0	16,0	16,0	12,0	16,0	32,0	48,0	8,0	48,0	0	16,0
Закарпатська область	8,7	60,9	47,8	17,4	47,8	8,7	17,4	21,7	34,8	65,2	8,7	39,1	0	34,8
Запорізька область	17,6	58,8	47,1	13,7	41,2	23,5	17,6	31,4	41,2	51,0	17,6	60,8	8	37,3
Івано-Франківська область	12,1	57,6	54,5	6,1	30,3	30,3	12,1	27,3	63,6	57,6	6,1	15,2	0	30,3
Київська область та м. Київ	10,6	31,7	13,0	34,8	37,9	14,3	13,0	34,2	41,0	64,6	13,7	62,1	6	35,4
Кіровоградська область	8,3	37,5	41,7	16,7	16,7	8,3	29,2	33,3	33,3	66,7	25,0	50,0	4	29,2
Львівська область	15,5	55,2	37,9	22,4	55,2	22,4	15,5	29,3	24,1	63,8	22,4	62,1	7	39,7
Миколаївська область	17,2	48,3	41,4	10,3	41,4	20,7	6,9	37,9	24,1	41,4	13,8	51,7	3	31,0
Одеська область	19,4	48,4	37,1	6,5	29,0	17,7	11,3	27,4	21,0	41,9	17,7	67,7	8	33,9
Полтавська область	17,0	58,5	50,9	7,5	28,3	7,5	9,4	22,6	22,6	45,3	5,7	39,6	2	28,3
Рівненська область	9,1	63,6	59,1	18,2	36,4	18,2	31,8	22,7	22,7	59,1	9,1	40,9	5	22,7
Сумська область	7,4	55,6	37,0	14,8	37,0	22,2	18,5	33,3	37,0	40,7	22,2	48,1	0	51,9
Тернопільська область	0,0	78,9	63,2	5,3	47,4	31,6	5,3	36,8	10,5	78,9	26,3	47,4	11	26,3
Харківська область	20,3	54,1	47,3	10,8	41,9	20,3	17,6	32,4	25,7	44,6	17,6	60,8	7	18,9
Херсонська область	28,6	57,1	28,6	4,8	33,3	28,6	4,8	23,8	38,1	33,3	14,3	52,4	5	33,3
Хмельницька область	23,1	65,4	42,3	15,4	38,5	15,4	15,4	26,9	23,1	57,7	15,4	46,2	4	34,6
Черкаська область	12,5	68,8	62,5	6,3	37,5	15,6	6,3	18,8	25,0	50,0	28,1	71,9	3	25,0
Чернівецька область	7,1	14,3	14,3	14,3	0,0	0,0	0,0	7,1	0,0	21,4	0,0	21,4	0	7,1
Чернівецька область	8,0	56,0	36,0	8,0	36,0	16,0	8,0	24,0	36,0	40,0	8,0	52,0	4	44,0

Таблиця 6.1

Очікування респондентів щодо змін цін на продукцію або послуги, які купують їх підприємства, у наступні 12 місяців

Підприємства	Збільшаться			Зменшаться			Σ 4=1+2+3	Кількість відповідей	Баланс відповідей				% відповідей				
	1	2	3	Залишаться без змін	Зменшаться	1			2	3	4	5	6	7	8	9	10=1-3 2014 р.
Усього	86,5	13,0	0,5	100,0	964	72,7	81,1	83,4	85,3	86,0	0,7	13,3					
сільське господарство, лісове господарство та рибне господарство	89,7	10,3	0,0	100,0	136	74,6	88,6	82,8	91,0	89,7	-1,3	15,1					
добувна промисловість і розроблення кар'єрів	67,6	32,4	0,0	100,0	34	67,1	72,6	78,9	72,7	67,6	-5,1	0,5					
переробна промисловість	88,8	10,1	1,1	100,0	188	75,2	87,2	89,8	86,8	87,8	1,0	12,6					
постачання електроенергії, газу, пари, водопостачання, каналізація, будівництво	89,1	8,7	2,2	100,0	46	80,4	83,7	84,4	85,1	87,0	1,9	6,6					
поводження з відходами	94,9	5,1	0,0	100,0	39	80,0	86,7	87,8	91,4	94,9	3,4	14,9					
оптова і роздрібна торгівля, ремонт автотранспортних засобів і мотоциклів	88,0	11,1	0,9	100,0	216	69,3	80,6	81,3	87,1	87,0	0,0	17,7					
транспорт, складське господарство, поштова та кур'єрська діяльність, телекомунікації	82,8	17,2	0,0	100,0	99	71,3	78,9	83,8	85,6	82,8	-2,7	11,5					
інші	83,5	16,5	0,0	100,0	206	70,9	69,5	77,9	80,1	83,5	3,4	12,5					
малі	84,7	14,0	1,3	100,0	308	70,0	82,0	83,5	88,8	83,4	-5,3	13,4					
середні	90,0	10,0	0,0	100,0	360	74,1	82,2	83,7	82,8	90,0	7,2	15,9					
великі	84,0	15,6	0,3	100,0	294	73,5	79,2	83,0	84,7	83,7	-1,1	10,1					
частка державної або комунальної власності в статутному капіталі:																	
до 25% включно	87,3	12,0	0,6	100,0	806	73,3	82,2	84,0	86,3	86,7	0,4	13,4					
більше 25%	82,4	17,6	0,0	100,0	153	69,4	75,9	80,2	80,9	82,4	1,5	13,0					
здійснюють експортно-імпортні операції:																	
лише експортні операції	89,5	10,5	0,0	100,0	76	77,0	85,3	85,6	85,5	89,5	4,0	12,5					
лише імпортні операції	81,3	17,3	1,3	100,0	75	69,8	81,5	78,7	85,9	80,0	-5,9	10,2					
експортні та імпортні операції	88,7	10,5	0,8	100,0	247	72,9	82,3	85,2	84,1	87,9	3,8	14,9					
не здійснюють	86,0	13,6	0,4	100,0	565	72,5	79,6	82,9	85,6	85,7	0,1	13,1					
які в наступні 12 місяців очікують:																	
збільшення обсягів реалізації	86,6	13,0	0,4	100,0	239	77,2	83,3	88,9	90,3	86,2	-4,1	9,0					
зменшення обсягів реалізації	89,1	10,9	0,0	100,0	248	78,9	88,7	89,3	91,0	89,1	-1,9	10,2					
прискорення зростання цін реалізації	98,7	1,3	0,0	100,0	632	97,3	99,0	99,9	99,5	98,7	-0,8	1,4					
які постійно стежать за діяльністю																	
Національного банку України	87,1	12,9	0,0	100,0	210	73,0	77,6	80,2	82,9	87,1	4,2	14,2					
Вінницька область	97,3	2,7	0,0	100,0	37	90,6	93,9	91,4	94,3	97,3	3,0	6,7					
Волинська область	89,5	10,5	0,0	100,0	19	85,7	86,4	90,5	80,0	89,5	9,5	3,8					
Дніпропетровська область	55,7	42,9	1,4	100,0	140	69,8	59,1	52,3	45,0	54,3	9,3	-15,5					
Житомирська область	100,0	0,0	0,0	100,0	24	80,8	88,0	92,3	100,0	100,0	0,0	19,2					
Закарпатська область	78,3	21,7	0,0	100,0	23	81,0	85,0	90,9	100,0	78,3	-21,7	-2,7					
Запорізька область	98,0	2,0	0,0	100,0	51	82,5	87,0	94,7	100,0	98,0	-2,0	15,6					
Івано-Франківська область	89,3	10,1	0,6	100,0	159	80,0	88,5	83,4	92,9	88,7	-4,2	8,7					
Київська область та м. Київ	91,3	8,7	0,0	100,0	23	85,7	86,4	86,4	95,8	91,3	-4,5	5,6					
Кіровоградська область	91,2	8,8	0,0	100,0	57	67,9	88,0	94,3	96,6	91,2	-5,4	23,3					
Львівська область	93,1	6,9	0,0	100,0	29	42,4	54,5	84,8	86,2	93,1	6,9	50,7					
Одеська область	95,2	4,8	0,0	100,0	62	56,9	70,6	91,5	87,9	95,2	7,2	38,2					
Полтавська область	92,3	7,7	0,0	100,0	52	77,6	92,3	89,7	94,2	92,3	-1,9	14,7					
Рівненська область	86,4	13,6	0,0	100,0	22	57,1	71,4	76,2	90,9	86,4	-4,5	29,2					
Сумська область	96,2	3,8	0,0	100,0	26	84,0	85,2	88,9	84,6	96,2	11,5	12,2					
Тернопільська область	94,7	5,3	0,0	100,0	19	68,4	84,2	84,2	84,2	94,7	10,5	26,3					
Харківська область	93,2	6,8	0,0	100,0	74	78,9	80,0	86,8	89,2	93,2	4,1	14,3					
Херсонська область	100,0	0,0	0,0	100,0	20	85,7	91,7	100,0	95,2	100,0	4,8	14,3					
Хмельницька область	91,7	4,2	4,2	100,0	24	69,6	88,0	91,7	92,3	87,5	-4,8	17,9					
Черкаська область	93,8	6,3	0,0	100,0	32	93,5	93,5	93,5	87,5	93,8	6,3	0,2					
Чернівецька область	100,0	0,0	0,0	100,0	14	81,3	100,0	75,0	100,0	100,0	0,0	18,8					
Чернігівська область	92,0	8,0	0,0	100,0	25	72,7	77,3	95,5	92,0	92,0	0,0	19,3					

Таблиця 6.2

Очікування респондентів щодо змін цін на продукцію або послуги, які продають їх підприємства, у наступні 12 місяців

Підприємства	Збільшаться			Залишаться без змін			Зменшаться			Σ 4=1+2+3	Кількість відповідей	Баланс відповідей				Зміна в п.п.:			
	1	2	3	4	5	6	7	8	9			10=1-3	11=10-9	12=10-6	13=11-9	14=12-6	15=11-9-12	16=12-10-6	
Усього	65,9	32,0	2,2	100,0	964	44,0	55,9	58,7	64,2	63,7	-0,5	19,7							
сільське господарство, лісове господарство та рибне господарство	52,2	44,1	3,7	100,0	136	24,3	46,7	39,8	53,0	48,5	-4,5	24,3							
добувна промисловість і розроблення кар'єрів	38,2	58,8	2,9	100,0	34	31,4	29,0	57,9	47,7	35,3	-12,4	3,9							
переробна промисловість	80,1	17,7	2,2	100,0	186	50,5	62,9	70,6	74,2	78,0	3,8	27,4							
постачання електроенергії, газу, пари, водопостачання, каналізація, поводження з відходами	78,3	19,6	2,2	100,0	46	50,9	46,9	70,5	69,6	76,1	6,5	25,2							
будівництво	76,9	23,1	0,0	100,0	39	52,0	65,2	68,3	80,0	76,9	-3,1	24,9							
оптова і роздрібна торгівля, ремонт автотранспортних засобів і мотоциклів	80,2	18,9	0,9	100,0	217	57,0	73,4	69,9	81,1	79,3	-1,8	22,2							
транспорт, складське господарство, поштова та кур'єрська діяльність, телекомунікації	52,0	44,9	3,1	100,0	98	33,7	47,6	48,1	55,3	49,0	-6,3	15,2							
інші	53,4	44,2	2,4	100,0	208	40,2	44,2	45,3	50,0	51,0	1,0	10,7							
малі	65,5	30,9	3,6	100,0	307	45,8	60,2	59,5	64,0	61,9	-2,2	16,1							
середні	65,7	32,9	1,4	100,0	362	42,6	55,4	61,0	62,8	64,4	1,6	21,8							
великі	66,2	32,1	1,7	100,0	293	43,7	52,5	55,1	66,0	64,5	-1,5	20,8							
частка державної або комунальної власності в статутному капіталі:																			
до 25% включно	68,3	29,2	2,5	100,0	808	45,9	59,3	61,0	66,6	65,8	-0,7	19,9							
більше 25%	53,9	45,4	0,7	100,0	152	34,6	37,1	45,7	52,6	53,3	0,7	18,7							
здійснюють експортно-імпортні операції:																			
лише експортні операції	66,2	32,5	1,3	100,0	77	47,1	53,7	55,7	57,1	64,9	7,8	17,9							
лише імпортні операції	70,7	28,0	1,3	100,0	75	46,4	64,1	58,0	74,1	69,3	-4,8	22,9							
експортні та імпортні операції	69,4	28,2	2,4	100,0	245	45,7	58,9	58,7	66,5	66,9	0,4	21,3							
не здійснюють	63,8	33,9	2,3	100,0	566	42,2	52,9	59,1	62,4	61,5	-0,9	19,3							
які в наступні 12 місяців очікують:																			
збільшення обсягів реалізації	70,7	27,6	1,7	100,0	239	49,5	63,4	66,6	74,7	69,0	-5,7	19,5							
зменшення обсягів реалізації	65,5	31,3	3,2	100,0	249	43,3	56,6	61,6	62,9	62,2	-0,6	18,9							
прискорення зростання цін реалізації	100,0	0,0	0,0	100,0	635	100,0	100,0	100,0	100,0	100,0	0,0	0,0							
які постійно стежать за діяльністю																			
Національного банку України	67,9	29,2	2,8	100,0	212	43,8	54,7	48,5	56,2	65,1	8,9	21,3							
Вінницька область	73,0	27,0	0,0	100,0	37	46,9	72,7	65,7	57,1	73,0	15,8	26,1							
Волинська область	75,0	25,0	0,0	100,0	20	71,4	86,4	85,7	80,0	75,0	-5,0	3,6							
Дніпропетровська область	42,1	54,3	3,6	100,0	140	47,7	36,9	34,2	36,4	38,6	2,1	-9,1							
Житомирська область	76,0	24,0	0,0	100,0	25	46,2	57,7	73,1	64,0	76,0	12,0	29,8							
Закарпатська область	66,7	28,6	4,8	100,0	21	57,1	70,0	72,7	69,6	61,9	-7,7	4,8							
Запорізька область	76,5	21,6	2,0	100,0	51	63,2	66,7	75,4	85,7	74,5	-11,2	11,4							
Івано-Франківська область	69,7	27,3	3,0	100,0	33	40,0	70,4	44,4	75,8	66,7	-9,1	26,7							
Київська область та м. Київ	75,0	24,4	0,6	100,0	156	50,3	69,1	65,0	76,1	74,4	-1,7	24,1							
Кіровоградська область	69,6	26,1	4,3	100,0	23	57,1	40,9	40,9	52,2	65,2	13,0	8,1							
Львівська область	65,5	32,8	1,7	100,0	58	35,2	70,0	71,7	78,3	63,8	-14,5	28,6							
Миколаївська область	79,3	17,2	3,4	100,0	29	18,2	33,3	54,5	72,4	75,9	3,4	57,7							
Одеська область	50,0	48,4	1,6	100,0	62	34,3	49,3	37,7	54,5	48,4	-6,2	14,1							
Полтавська область	67,3	30,8	1,9	100,0	52	55,9	64,7	63,8	63,5	65,4	1,9	9,5							
Рівненська область	63,6	36,4	0,0	100,0	22	33,3	42,9	57,1	72,7	63,6	-9,1	30,3							
Сумська область	89,5	5,3	5,3	100,0	17	40,0	59,3	59,3	55,6	66,7	11,1	26,7							
Тернопільська область	66,2	32,4	1,4	100,0	74	38,2	47,4	53,9	67,6	64,9	-2,7	26,7							
Херсонська область	85,7	14,3	0,0	100,0	21	39,1	58,3	87,0	76,2	85,7	9,5	46,6							
Хмельницька область	65,2	21,7	13,0	100,0	23	37,5	48,0	50,0	73,1	52,2	-20,9	14,7							
Черкаська область	65,6	31,3	3,1	100,0	32	58,1	41,9	71,0	65,6	62,5	-3,1	4,4							
Чернівецька область	57,1	35,7	7,1	100,0	14	50,0	68,8	50,0	78,6	50,0	-28,6	0,0							
Чернігівська область	76,0	24,0	0,0	100,0	25	13,6	23,8	68,2	52,0	76,0	24,0	62,4							

Таблиця 7
Оцінка респондентів щодо найбільш впливових факторів, які обумовили їх очікування щодо зростання цін на товари та послуги, що продає їх підприємство

Підприємства	% відповідей									
	1	2	3	4	5	6	7	8	9	10
Усього	61,5	68,2	56,3	21,4	11,6	13,1	16,3	10,7	16,7	6,9
Сільське господарство, лісове господарство та рибне господарство	46,4	79,0	62,3	16,7	18,8	15,2	12,3	13,8	10,9	5,1
добувна промисловість і розроблення кар'єрів	35,3	82,4	44,1	29,4	11,8	11,8	11,8	8,8	11,8	2,9
переробна промисловість	66,5	79,8	76,6	20,7	14,4	17,0	15,4	12,8	15,4	11,7
постачання електроенергії, газу, пари, водопостачання, каналізація, будівництво	38,3	87,2	68,1	10,6	4,3	6,4	10,6	8,5	8,5	2,1
поводження з відходами	64,1	59,0	74,4	33,3	10,3	5,1	25,6	12,8	12,8	2,6
оптова і роздрібна торгівля, ремонт автотранспортних засобів і мотоциклів	81,2	57,3	53,7	18,8	13,3	14,2	19,3	14,7	20,2	9,6
транспорт, складське господарство, поштова та кур'єрська діяльність, телекомунікації	51,5	73,3	41,6	21,8	11,9	10,9	17,8	3,0	23,8	5,9
інші	60,2	55,0	39,8	26,5	4,3	11,4	16,1	6,6	18,0	3,8
малі	65,3	57,6	45,9	20,1	4,5	11,5	17,2	7,3	16,6	6,4
середні	60,5	71,5	60,3	25,8	14,2	15,1	18,6	12,1	19,2	7,1
великі	58,3	75,6	62,4	17,3	15,9	12,5	12,5	12,5	13,9	7,1
частка державної або комунальної власності в статутному капіталі:										
до 25% включно	66,0	67,0	56,2	21,3	12,0	13,6	17,3	11,3	18,1	7,2
більше 25%	39,0	75,3	56,5	22,7	9,7	10,4	11,7	7,8	8,4	4,5
здійснюють експортно-імпортні операції:										
лише експортні операції	55,8	70,1	57,1	29,9	10,4	11,7	20,8	15,6	15,6	7,8
лише імпортні операції	77,3	64,0	48,0	14,7	24,0	20,0	21,3	14,7	13,3	8,0
експортні та імпортні операції	73,1	67,9	59,8	17,3	18,5	16,1	15,7	14,5	18,9	13,3
не здійснюють	55,2	68,6	55,7	23,0	7,0	11,1	15,2	7,8	16,4	3,7
які в наступні 12 місяців очікують:										
збільшення обсягів реалізації	59,8	68,6	63,2	22,2	17,6	10,5	17,6	14,6	16,3	5,4
зменшення обсягів реалізації	66,4	62,8	53,0	21,3	8,7	16,2	22,1	12,6	16,6	8,7
прискорення зростання цін реалізації	72,3	73,9	66,9	24,3	14,0	13,2	16,7	13,1	16,1	7,6
які постійно стежать за діяльністю										
Національного банку України	70,9	67,6	56,8	17,4	14,6	11,7	21,6	15,5	18,8	8,9
Вінницька область	56,8	91,9	64,9	35,1	8,1	16,2	13,5	13,5	16,2	18,9
Волинська область	60,0	75,0	50,0	40,0	20,0	20,0	45,0	15,0	15,0	10,0
Дніпропетровська область	55,7	63,6	45,7	14,3	14,3	17,9	15,0	4,3	21,4	3,6
Житомирська область	84,0	76,0	48,0	16,0	4,0	8,0	8,0	4,0	8,0	0,0
Закарпатська область	56,5	73,9	60,9	43,5	8,7	17,4	17,4	8,7	13,0	0,0
Запорізька область	51,0	66,7	58,8	17,6	11,8	7,8	9,8	17,6	11,8	7,8
Івано-Франківська область	66,7	63,6	57,6	51,5	15,2	18,2	9,1	12,1	15,2	3,0
Київська область та м. Київ	73,9	59,6	50,3	21,7	8,7	16,8	24,2	11,2	18,0	10,6
Кіровоградська область	70,8	79,2	79,2	33,3	16,7	0,0	16,7	12,5	16,7	4,2
Львівська область	70,7	81,0	53,4	19,0	8,6	12,1	15,5	13,8	25,9	6,9
Миколаївська область	69,0	75,9	51,7	17,2	13,8	10,3	31,0	3,4	10,3	0,0
Одеська область	51,6	64,5	51,6	19,4	6,5	14,5	17,7	9,7	19,4	9,7
Полтавська область	37,7	64,2	64,2	9,4	7,5	9,4	13,2	5,7	9,4	5,7
Рівненська область	68,2	68,2	68,2	22,7	13,6	0,0	9,1	4,5	13,6	0,0
Сумська область	55,6	77,8	55,6	25,9	29,6	18,5	11,1	18,5	22,2	11,1
Тернопільська область	73,7	89,5	73,7	0,0	15,8	5,3	15,8	26,3	5,3	5,3
Харківська область	59,5	64,9	67,6	25,7	12,2	10,8	14,9	13,5	14,9	8,1
Херсонська область	61,9	85,7	57,1	9,5	9,5	19,0	0,0	14,3	14,3	4,8
Хмельницька область	76,9	73,1	65,4	15,4	11,5	19,2	7,7	19,2	34,6	7,7
Черкаська область	50,0	62,5	75,0	15,6	15,6	3,1	12,5	9,4	6,3	9,4
Чернівецька область	64,3	35,7	21,4	0,0	0,0	0,0	14,3	0,0	21,4	7,1
Чернігівська область	48,0	64,0	56,0	40,0	16,0	20,0	16,0	12,0	8,0	0,0

Таблиця 8
Очікування респондентів щодо змін потреб у запозичених коштах для фінансування діяльності їх підприємств у наступні три місяці

Підприємства	Збільшаться	Залишаться без змін	Зменшаться	Σ	Кількість відповідей	Баланс відповідей				Зміна в п. п.:		
						IV кв. 2013 р.	I кв. 2014 р.	II кв. 2014 р.	III кв. 2014 р.	IV кв. 2014 р.	III кв. 2013 р.	IV кв. 2013 р.
А	1	2	3	4=1+2+3	5	6	7	8	9	10=1-3	11=10-9	12=10-6
Усього	31,5	60,0	8,5	100,0	495	22,3	23,8	17,6	14,1	23,0	8,9	0,7
сільське господарство, лісове господарство та рибне господарство	42,9	48,8	8,3	100,0	84	32,5	40,5	15,0	0,0	34,5	34,5	2,0
добувна промисловість і розроблення кар'єрів	46,2	53,8	0,0	100,0	13	25,0	23,3	22,2	10,5	46,2	35,6	21,2
переробна промисловість	26,5	67,5	6,0	100,0	117	21,8	28,2	23,9	18,6	20,5	1,9	-1,3
постачання електроенергії, газу, пари, водопостачання, каналізація, поводження з відходами	40,0	45,0	15,0	100,0	20	23,1	29,6	13,6	33,3	25,0	-8,3	1,9
будівництво	30,4	60,9	8,7	100,0	23	10,3	-4,5	13,6	25,0	21,7	-3,3	11,4
оптова і роздрібна торгівля, ремонт автотранспортних засобів і мотоциклів	30,1	62,4	7,5	100,0	133	23,1	25,0	17,3	8,7	22,6	13,9	-0,6
транспорт, складське господарство, поштова та кур'єрська діяльність, телекомунікації	31,0	59,5	9,5	100,0	42	19,4	10,6	16,7	16,7	21,4	4,8	2,0
інші	23,8	61,9	14,3	100,0	63	15,9	7,4	5,4	19,5	9,5	-10,0	-6,3
малі	28,6	62,7	8,7	100,0	126	26,2	22,2	21,3	9,9	19,8	9,9	-6,4
середні	32,3	58,1	9,7	100,0	186	18,6	24,7	20,4	13,1	22,6	9,5	4,0
великі	33,0	59,9	7,1	100,0	182	23,4	23,8	13,2	17,2	25,8	8,6	2,4
частка державної або комунальної власності в статутному капіталі:												
до 25% включно	32,4	59,4	8,2	100,0	438	21,8	22,7	17,2	13,3	24,2	10,9	2,4
більше 25%	19,2	69,2	11,5	100,0	52	20,8	29,6	24,2	24,0	7,7	-16,3	-13,1
здійснюють експортно-імпортні операції:												
лише експортні операції	27,8	63,9	8,3	100,0	36	25,8	18,0	22,2	3,2	19,4	16,2	-6,4
лише імпортні операції	25,0	65,4	9,6	100,0	52	30,8	17,5	15,4	20,0	15,4	-4,6	-15,4
експортні та імпортні операції	34,1	59,8	6,1	100,0	164	21,0	25,6	20,0	21,1	28,0	6,9	7,0
не здійснюють	31,8	58,7	9,5	100,0	242	21,1	24,1	15,1	9,6	22,3	12,7	1,2
які в наступні 12 місяців очікують:												
збільшення обсягів реалізації	33,3	58,0	8,7	100,0	150	30,0	29,7	24,3	21,1	24,7	3,6	-5,3
зменшення обсягів реалізації	26,5	61,1	12,4	100,0	113	11,7	31,6	14,9	17,1	14,2	-2,9	2,5
прискорення зростання цін реалізації	33,3	58,0	8,7	100,0	357	25,3	26,1	21,5	17,5	24,6	7,1	-0,7
які постійно стежать за діяльністю												
Національного банку України	38,0	51,9	10,2	100,0	108	18,4	17,8	9,3	14,0	27,8	13,8	9,4
Вінницька область	9,1	81,8	9,1	100,0	22	5,6	5,9	14,3	17,6	0,0	-17,6	-5,6
Волинська область	38,5	53,8	7,7	100,0	13	20,0	25,0	14,3	0,0	30,8	30,8	10,8
Дніпропетровська область	16,7	69,4	13,9	100,0	72	18,1	12,7	-4,3	-18,6	2,8	21,3	-15,3
Житомирська область	55,6	44,4	0,0	100,0	9	28,6	53,8	21,4	22,2	55,6	33,3	27,0
Закарпатська область	33,3	55,6	11,1	100,0	9	0,0	0,0	-16,7	7,1	22,2	15,1	22,2
Запорізька область	30,0	70,0	0,0	100,0	30	23,5	37,5	22,9	24,0	30,0	6,0	6,5
Івано-Франківська область	50,0	43,8	6,3	100,0	16	43,8	40,0	43,8	21,1	43,8	22,7	0,0
Київська область та м. Київ	33,3	60,0	6,7	100,0	75	26,3	18,3	16,2	25,0	26,7	1,7	0,4
Кіровоградська область	27,3	72,7	0,0	100,0	11	20,0	16,7	6,3	0,0	27,3	27,3	7,3
Львівська область	34,5	55,2	10,3	100,0	29	13,9	23,3	33,3	37,8	24,1	-13,7	10,2
Миколаївська область	33,3	53,3	13,3	100,0	15	35,3	17,6	10,5	22,2	20,0	-2,2	-15,3
Одеська область	37,9	55,6	13,9	100,0	36	27,5	13,9	15,0	20,0	16,7	-3,3	-10,8
Полтавська область	30,0	48,3	13,8	100,0	29	17,9	25,0	0,0	26,1	24,1	-1,9	6,3
Рівненська область	14,3	71,4	14,3	100,0	7	21,4	53,8	16,7	23,1	0,0	-23,1	-21,4
Сумська область	43,8	43,8	12,5	100,0	16	26,7	7,1	46,7	11,8	31,3	19,5	4,6
Тернопільська область	50,0	42,9	7,1	100,0	14	-15,4	54,5	41,7	-6,3	42,9	49,1	58,2
Харківська область	32,4	64,9	2,7	100,0	37	22,0	21,1	15,4	18,4	29,7	11,3	7,8
Херсонська область	33,3	53,3	13,3	100,0	15	21,4	37,5	25,0	-16,7	20,0	36,7	-1,4
Хмельницька область	58,3	41,7	0,0	100,0	12	7,1	-7,7	6,7	21,4	58,3	36,7	51,2
Черкаська область	27,3	63,6	9,1	100,0	11	26,3	35,7	41,2	38,9	18,2	-20,7	-8,1
Чернівецька область	0,0	100,0	0,0	100,0	4	25,0	50,0	0,0	50,0	0,0	-50,0	-25,0
Чернігівська область	38,5	61,5	0,0	100,0	13	10,0	22,2	44,4	-14,3	38,5	52,7	28,5

Таблиця 9

Плани респондентів у наступні 12 місяців щодо запозичень коштів для фінансування діяльності їх підприємств за рахунок залучень за кордоном (кредити, облігації)

Підприємства	% відповідей			
	Планую	Не планую	Σ	Кількість відповідей
A	1	2	3=1+2	4
Усього	5,4	94,6	100,0	966
сільське господарство, лісове господарство та рибне господарство	5,1	94,9	100,0	138
добувна промисловість і розроблення кар'єрів	20,6	79,4	100,0	34
переробна промисловість	6,5	93,5	100,0	184
постачання електроенергії, газу, пари, водопостачання, каналізація, поводження з відходами	13,0	87,0	100,0	46
будівництво	0,0	100,0	100,0	39
оптова і роздрібна торгівля, ремонт автотранспортних засобів і мотоциклів	5,1	94,9	100,0	217
транспорт, складське господарство, поштова та кур'єрська діяльність, телекомунікації	3,0	97,0	100,0	99
інші	2,9	97,1	100,0	209
малі	3,2	96,8	100,0	311
середні	4,7	95,3	100,0	362
великі	8,6	91,4	100,0	291
частка державної або комунальної власності в статутному капіталі:				
до 25% включно	5,4	94,6	100,0	810
більше 25%	4,6	95,4	100,0	152
здійснюють експортно-імпорتنі операції:				
лише експортні операції	5,2	94,8	100,0	77
лише імпорتنі операції	8,2	91,8	100,0	73
експортні та імпорتنі операції	12,2	87,8	100,0	245
не здійснюють	2,1	97,9	100,0	571
які в наступні 12 місяців очікують:				
збільшення обсягів реалізації	8,4	91,6	100,0	239
зменшення обсягів реалізації	3,6	96,4	100,0	247
прискорення зростання цін реалізації	5,4	94,6	100,0	628
які постійно стежать за діяльністю				
Національного банку України	10,0	90,0	100,0	211
Вінницька область	2,7	97,3	100,0	37
Волинська область	10,0	90,0	100,0	20
Дніпропетровська область	5,7	94,3	100,0	140
Житомирська область	4,0	96,0	100,0	25
Закарпатська область	4,5	95,5	100,0	22
Запорізька область	7,8	92,2	100,0	51
Івано-Франківська область	6,1	93,9	100,0	33
Київська область та м. Київ	4,5	95,5	100,0	157
Кіровоградська область	0,0	100,0	100,0	24
Львівська область	10,3	89,7	100,0	58
Миколаївська область	6,9	93,1	100,0	29
Одеська область	6,8	93,2	100,0	59
Полтавська область	5,9	94,1	100,0	51
Рівненська область	0,0	100,0	100,0	22
Сумська область	3,7	96,3	100,0	27
Тернопільська область	0,0	100,0	100,0	19
Харківська область	2,7	97,3	100,0	74
Херсонська область	9,5	90,5	100,0	21
Хмельницька область	11,5	88,5	100,0	26
Черкаська область	3,1	96,9	100,0	32
Чернівецька область	0,0	100,0	100,0	14
Чернігівська область	8,0	92,0	100,0	25

Таблиця 10

Оцінка респондентів щодо змін умов отримання банківського кредиту їх підприємствами за останні три місяці

Підприємства	Пом'яклилися	Не змінилися	Стали більш жорсткими	Σ	Кількість відповідей	Баланс відповідей				% відповідей		
						1	2	3	4=1+2+3	IV кв. 2013 р.	I кв. 2014 р.	II кв. 2014 р.
А					5	6	7	8	9	10=3+1	11=10-9	12=10-6
Усього	1,8	60,2	38,0	100,0	397	14,5	27,0	38,7	32,6	36,3	3,7	21,7
сільське господарство, лісове господарство та рибне господарство	1,5	56,7	41,8	100,0	67	5,5	39,3	44,4	36,5	40,3	3,8	34,8
добувна промисловість і розроблення кар'єрів	0,0	60,0	40,0	100,0	10	12,5	20,0	13,6	17,6	40,0	22,4	27,5
переробна промисловість	0,0	66,7	33,3	100,0	102	18,1	28,2	34,2	32,1	33,3	1,2	15,2
постачання електроенергії, газу, пари, водопостачання, каналізація, поводження з відходами	5,6	61,1	33,3	100,0	18	15,6	36,4	38,9	36,4	27,8	-8,6	12,2
будівництво	0,0	44,4	55,6	100,0	18	16,7	17,4	53,3	43,8	55,6	11,8	38,9
оптова і роздрібна торгівля, ремонт автотранспортних засобів і мотоциклів	3,7	61,5	34,9	100,0	109	15,7	24,3	46,2	36,5	31,2	-5,3	15,5
транспорт, складське господарство, поштова та кур'єрська діяльність, телекомунікації	3,2	58,1	38,7	100,0	31	7,7	18,4	32,3	24,3	35,5	11,2	27,8
інші	0,0	54,8	45,2	100,0	42	19,2	26,5	43,2	28,6	45,2	16,7	26,0
малі	2,3	55,7	42,0	100,0	88	14,3	18,1	37,4	26,3	39,8	13,5	25,5
середні	2,8	62,2	35,0	100,0	143	15,6	30,1	42,4	34,2	32,2	-2,1	16,6
великі	0,6	60,8	38,6	100,0	166	13,8	28,8	35,9	34,1	38,0	3,9	24,1
частка державної або комунальної власності в статутному капіталі:												
до 25% включно	2,0	60,3	37,7	100,0	350	16,2	26,8	39,4	32,8	35,7	2,9	19,5
більше 25%	0,0	58,1	41,9	100,0	43	5,3	29,0	34,4	30,4	41,9	11,4	36,5
здійснюють експортно-імпорتنі операції:												
лише експортні операції	0,0	62,1	37,9	100,0	29	20,0	27,3	33,3	25,0	37,9	12,9	17,9
лише імпорتنі операції	4,5	77,3	18,2	100,0	44	10,9	13,7	43,2	37,5	13,6	-23,9	2,8
експортні та імпорتنі операції	1,4	60,0	38,6	100,0	140	17,6	29,0	36,0	34,1	37,1	3,1	19,5
не здійснюють	1,6	56,3	42,1	100,0	183	11,7	27,7	40,6	31,4	40,4	9,0	28,7
які в наступні 12 місяців очікують:												
збільшення обсягів реалізації	2,6	59,8	37,6	100,0	117	8,3	24,4	41,7	47,7	35,0	-12,7	26,7
зменшення обсягів реалізації	2,3	59,3	38,4	100,0	86	24,7	36,6	43,2	39,8	36,0	-3,7	11,4
прискорення зростання цін реалізації	1,7	55,4	42,9	100,0	287	15,3	28,5	38,8	34,8	41,1	6,3	25,8
які постійно стежать за діяльністю												
Національного банку України	1,0	62,0	37,0	100,0	100	10,5	32,2	42,7	38,6	36,0	-2,6	25,5
Вінницька область	0,0	35,3	64,7	100,0	17	0,0	25,0	9,1	42,9	64,7	21,8	64,7
Волинська область	0,0	44,4	55,6	100,0	9	16,7	50,0	33,3	0,0	55,6	55,6	38,9
Дніпропетровська область	0,0	80,0	20,0	100,0	65	13,9	20,3	33,3	22,1	20,0	-2,1	6,1
Житомирська область	0,0	66,7	33,3	100,0	3	7,7	30,0	25,0	40,0	33,3	-6,7	25,6
Закарпатська область	0,0	100,0	0,0	100,0	4	10,0	0,0	0,0	36,4	0,0	-36,4	-10,0
Запорізька область	0,0	45,5	54,5	100,0	22	16,1	40,0	43,3	50,0	54,5	4,5	38,4
Івано-Франківська область	0,0	6,3	93,8	100,0	16	64,7	85,7	82,4	88,2	93,8	5,5	29,0
Київська область та м. Київ	5,0	68,3	26,7	100,0	60	12,9	34,7	41,3	43,5	21,7	-21,8	8,8
Кіровоградська область	0,0	72,7	27,3	100,0	11	20,0	42,9	28,6	33,3	27,3	-6,1	7,3
Львівська область	4,2	66,7	29,2	100,0	24	18,5	3,6	36,7	20,6	25,0	4,4	6,5
Миколаївська область	0,0	55,6	44,4	100,0	9	-14,3	-7,1	27,3	30,0	44,4	14,4	58,7
Одеська область	0,0	48,3	51,7	100,0	29	8,3	12,5	51,6	25,8	51,7	25,9	43,4
Полтавська область	0,0	70,0	30,0	100,0	20	19,0	19,2	39,1	26,3	30,0	3,7	11,0
Рівненська область	0,0	83,3	16,7	100,0	6	50,0	50,0	18,2	27,3	16,7	-10,6	-33,3
Сумська область	0,0	64,3	35,7	100,0	14	21,4	46,2	50,0	33,3	35,7	2,4	14,3
Тернопільська область	0,0	46,2	53,8	100,0	13	0,0	66,7	36,4	36,4	53,8	17,5	53,8
Харківська область	6,7	63,3	30,0	100,0	30	9,1	25,7	35,5	27,3	23,3	-3,9	14,2
Херсонська область	0,0	54,5	45,5	100,0	11	0,0	22,2	63,6	40,0	45,5	5,5	45,5
Хмельницька область	0,0	50,0	50,0	100,0	12	10,0	33,3	46,7	14,3	50,0	35,7	40,0
Черкаська область	0,0	75,0	25,0	100,0	8	-5,3	16,7	11,8	14,3	25,0	10,7	30,3
Чернівецька область	0,0	20,0	80,0	100,0	5	50,0	40,0	100,0	100,0	80,0	-20,0	30,0
Чернігівська область	11,1	44,4	44,4	100,0	9	20,0	20,0	33,3	60,0	33,3	-26,7	13,3

Таблиця 11.1

Плани респондентів щодо наступних кредитів

% відповідей

Підприємства	Не планую брати	Планую брати	Σ	Кількість відповідей
A	1	2	3=1+2	4
Усього	63,3	36,7	100,0	966
сільське господарство, лісове господарство та рибне господарство	49,6	50,4	100,0	135
добувна промисловість і розроблення кар'єрів	61,8	38,2	100,0	34
переробна промисловість	53,2	46,8	100,0	186
постачання електроенергії, газу, пари, водопостачання, каналізація, поводження з відходами	60,9	39,1	100,0	46
будівництво	55,3	44,7	100,0	38
оптова і роздрібна торгівля, ремонт автотранспортних засобів і мотоциклів	58,5	41,5	100,0	217
транспорт, складське господарство, поштова та кур'єрська діяльність, телекомунікації	76,0	24,0	100,0	100
інші	81,9	18,1	100,0	210
малі	72,6	27,4	100,0	310
середні	63,0	37,0	100,0	362
великі	53,4	46,6	100,0	292
частка державної або комунальної власності в статутному капіталі:				
до 25% уключно	62,1	37,9	100,0	807
більше 25%	71,4	28,6	100,0	154
здійснюють експортно-імпорتنі операції:				
лише експортні операції	64,9	35,1	100,0	77
лише імпорتنі операції	53,3	46,7	100,0	75
експортні та імпорتنі операції	51,8	48,2	100,0	247
не здійснюють	69,3	30,7	100,0	566
які в наступні 12 місяців очікують:				
збільшення обсягів реалізації	49,2	50,8	100,0	236
зменшення обсягів реалізації	70,2	29,8	100,0	252
прискорення зростання цін реалізації	57,9	42,1	100,0	629
які постійно стежать за діяльністю				
Національного банку України	59,0	41,0	100,0	212
Вінницька область	54,1	45,9	100,0	37
Волинська область	40,0	60,0	100,0	20
Дніпропетровська область	70,0	30,0	100,0	140
Житомирська область	72,0	28,0	100,0	25
Закарпатська область	78,3	21,7	100,0	23
Запорізька область	64,7	35,3	100,0	51
Івано-Франківська область	45,5	54,5	100,0	33
Київська область та м. Київ	68,1	31,9	100,0	160
Кіровоградська область	62,5	37,5	100,0	24
Львівська область	53,4	46,6	100,0	58
Миколаївська область	69,0	31,0	100,0	29
Одеська область	62,3	37,7	100,0	61
Полтавська область	58,3	41,7	100,0	48
Рівненська область	72,7	27,3	100,0	22
Сумська область	56,0	44,0	100,0	25
Тернопільська область	31,6	68,4	100,0	19
Харківська область	62,2	37,8	100,0	74
Херсонська область	47,6	52,4	100,0	21
Хмельницька область	48,0	52,0	100,0	25
Черкаська область	75,0	25,0	100,0	32
Чернівецька область	100,0	0,0	100,0	14
Чернігівська область	72,0	28,0	100,0	25

Таблиця 11.2

Плани респондентів щодо виду валют наступного кредиту

% відповідей

Підприємства	Гривня	Долар США	Євро	Російський рубль	Інші	Σ
A	1	2	3	4	5	6=1+2+3+4+5
Усього	86,5	10,4	2,8	0,3	0,0	100,0
сільське господарство, лісове господарство та рибне господарство добувна промисловість і розроблення кар'єрів	95,6	4,4	0,0	0,0	0,0	100,0
переробна промисловість	76,9	23,1	0,0	0,0	0,0	100,0
постачання електроенергії, газу, пари, водопостачання, каналізація, поводження з відходами	77,0	17,2	4,6	1,1	0,0	100,0
будівництво	94,4	5,6	0,0	0,0	0,0	100,0
оптова і роздрібна торгівля, ремонт автотранспортних засобів і мотоциклів	100,0	0,0	0,0	0,0	0,0	100,0
транспорт, складське господарство, поштова та кур'єрська діяльність, телекомунікації	84,4	11,1	4,4	0,0	0,0	100,0
інші	91,7	8,3	0,0	0,0	0,0	100,0
малі	86,8	7,9	5,3	0,0	0,0	100,0
середні	89,4	7,1	3,5	0,0	0,0	100,0
великі	89,6	7,5	3,0	0,0	0,0	100,0
частка державної або комунальної власності в статутному капіталі:	81,6	15,4	2,2	0,7	0,0	100,0
до 25% уклjučно						
більше 25%	85,6	10,8	3,3	0,3	0,0	100,0
здійснюють експортно-імпортні операції:	90,9	9,1	0,0	0,0	0,0	100,0
лише експортні операції						
лише імпортні операції	92,6	7,4	0,0	0,0	0,0	100,0
експортні та імпортні операції	85,7	11,4	2,9	0,0	0,0	100,0
не здійснюють	68,1	23,5	7,6	0,8	0,0	100,0
які в наступні 12 місяців очікують:	98,3	1,7	0,0	0,0	0,0	100,0
збільшення обсягів реалізації						
зменшення обсягів реалізації	88,3	10,8	0,8	0,0	0,0	100,0
прискорення зростання цін реалізації	85,3	6,7	8,0	0,0	0,0	100,0
які постійно стежать за діяльністю	86,8	10,6	2,6	0,0	0,0	100,0
Національного банку України	79,3	16,1	4,6	0,0	0,0	100,0
Вінницька область	100,0	0,0	0,0	0,0	0,0	100,0
Волинська область	100,0	0,0	0,0	0,0	0,0	100,0
Дніпропетровська область	78,6	21,4	0,0	0,0	0,0	100,0
Житомирська область	85,7	14,3	0,0	0,0	0,0	100,0
Закарпатська область	80,0	20,0	0,0	0,0	0,0	100,0
Запорізька область	77,8	16,7	5,6	0,0	0,0	100,0
Івано-Франківська область	88,9	11,1	0,0	0,0	0,0	100,0
Київська область та м. Київ	84,3	9,8	5,9	0,0	0,0	100,0
Кіровоградська область	88,9	11,1	0,0	0,0	0,0	100,0
Львівська область	77,8	11,1	11,1	0,0	0,0	100,0
Миколаївська область	66,7	33,3	0,0	0,0	0,0	100,0
Одеська область	82,6	13,0	0,0	4,3	0,0	100,0
Полтавська область	85,0	10,0	5,0	0,0	0,0	100,0
Рівненська область	100,0	0,0	0,0	0,0	0,0	100,0
Сумська область	100,0	0,0	0,0	0,0	0,0	100,0
Тернопільська область	100,0	0,0	0,0	0,0	0,0	100,0
Харківська область	96,4	3,6	0,0	0,0	0,0	100,0
Херсонська область	90,9	9,1	0,0	0,0	0,0	100,0
Хмельницька область	92,3	0,0	7,7	0,0	0,0	100,0
Черкаська область	87,5	12,5	0,0	0,0	0,0	100,0
Чернівецька область	(...)	(...)	(...)	(...)	(...)	(...)
Чернігівська область	71,4	14,3	14,3	0,0	0,0	100,0

Таблиця 12

Оцінка респондентів щодо найбільш впливових факторів, які можуть змусити їх підприємства уникати/відкладати використання кредитних послуг банків

Підприємства	% Відповідь							
	1	2	3	4	5	6	7	8
Відсоткові ставки за кредитами є занадто високими	68,3	13,7	22,7	11,9	24,9	34,8	19,3	25,9
Термін пропонованої позики є занадто коротким	72,5	16,7	26,1	13,8	27,5	28,3	14,5	20,3
Процедура оформлення документів є занадто складною	55,9	5,9	23,5	5,9	17,6	17,6	11,8	47,1
Інструменти та механізми застави недосконалі	67,6	17,0	19,1	9,6	28,2	36,2	15,4	26,6
Вимоги до вартості застави (порівняно із сумою кредиту) надмірні	63,8	10,6	29,8	10,6	21,3	27,7	17,0	27,7
Колівання курсу гривні відносно інших валют значні	87,2	17,9	33,3	15,4	41,0	35,9	23,1	17,9
Невпевненість у спроможності підприємства вчасно виконувати боргові зобов'язання	73,4	16,5	24,8	12,8	29,4	44,5	20,2	16,1
Усього	67,3	8,9	21,8	13,9	21,8	37,6	26,7	32,7
Сільське господарство, лісове господарство та рибне господарство	61,1	9,5	18,5	11,4	16,1	30,8	22,3	33,6
Добувна промисловість і розроблення кар'єрів	70,4	12,1	19,7	12,7	22,3	35,4	27,1	19,7
Переробна промисловість	70,7	14,0	24,7	10,7	27,1	35,1	17,8	24,7
Постачання електроенергії, газу, пари, водопостачання, каналізація, поводження з відходами	63,1	15,3	23,7	12,5	24,7	33,6	12,5	34,2
Будівництво	70,7	14,0	24,7	10,7	27,1	35,1	17,8	24,7
Оптова і роздрібна торгівля, ремонт автотранспортних засобів і мотоциклів	70,7	14,0	24,7	10,7	27,1	35,1	17,8	24,7
Транспорт, складське господарство, поштова та кур'єрська діяльність, телекомунікації	67,3	8,9	21,8	13,9	21,8	37,6	26,7	32,7
Інші	61,1	9,5	18,5	11,4	16,1	30,8	22,3	33,6
Малі	70,4	12,1	19,7	12,7	22,3	35,4	27,1	19,7
Середні	70,7	14,0	24,7	10,7	27,1	35,1	17,8	24,7
Великі	63,1	15,3	23,7	12,5	24,7	33,6	12,5	34,2
Частина державної або комунальної власності в статутному капіталі: до 25% включно	70,7	15,3	22,2	11,9	26,6	37,6	20,0	23,1
більше 25%	56,5	5,2	26,0	11,7	14,9	20,8	15,6	40,9
Здійснюють експортно-імпортні операції:								
лише експортні операції	74,0	18,2	24,7	13,0	27,3	31,2	13,0	27,3
лише імпортні операції	68,0	8,0	20,0	10,7	26,7	48,0	13,3	25,3
експортні та імпортні операції	67,5	17,3	25,3	12,9	29,3	38,6	10,4	26,1
не здійснюють	67,9	12,4	21,6	11,5	22,5	31,9	24,6	25,8
які в наступні 12 місяців очікують: збільшення обсягів реалізації	72,8	14,6	24,3	13,0	26,4	33,1	10,9	24,7
зменшення обсягів реалізації	68,4	15,8	27,7	15,0	28,1	42,3	26,1	23,3
прискорення зростання цін реалізації	73,2	15,7	24,9	11,8	26,5	38,4	18,7	21,1
які постійно стежать за діяльністю								
Національного банку України	63,4	16,0	17,4	11,3	23,5	39,4	12,7	29,6
Вінницька область	86,5	21,6	37,8	24,3	43,2	37,8	35,1	8,1
Волинська область	55,0	10,0	35,0	20,0	30,0	40,0	20,0	15,0
Дніпропетровська область	48,6	6,4	12,1	6,4	10,0	25,0	14,3	53,6
Житомирська область	96,0	12,0	40,0	20,0	28,0	40,0	16,0	8,0
Закарпатська область	73,9	17,4	17,4	8,7	26,1	47,8	26,1	8,7
Запорізька область	76,5	19,6	29,4	9,8	33,3	35,3	15,7	17,6
Івано-Франківська область	66,7	9,1	33,3	12,1	21,2	18,2	12,1	60,6
Київська область та м. Київ	70,8	13,0	22,4	11,2	29,8	44,7	26,7	16,8
Кіровоградська область	75,0	16,7	12,5	20,8	37,5	33,3	12,5	29,2
Львівська область	69,0	17,2	24,1	12,1	36,2	43,1	19,0	27,6
Миколаївська область	82,8	17,2	17,2	20,7	37,9	41,4	20,7	24,1
Одеська область	56,5	14,5	14,5	12,9	29,0	37,1	9,7	25,8
Полтавська область	47,2	18,9	9,4	9,4	7,5	18,9	9,4	35,8
Рівненська область	72,7	9,1	18,2	13,6	22,7	27,3	18,2	9,1
Сумська область	74,1	29,6	33,3	14,8	22,2	29,6	18,5	22,2
Тернопільська область	63,2	15,8	57,9	10,5	21,1	42,1	21,1	0,0
Харківська область	77,0	10,8	23,0	10,8	24,3	35,1	14,9	24,3
Херсонська область	76,2	19,0	19,0	4,8	19,0	33,3	19,0	28,6
Хмельницька область	84,6	23,1	26,9	11,5	26,9	34,6	34,6	7,7
Черкаська область	78,1	9,4	18,8	18,8	31,3	37,5	43,8	28,1
Чернівецька область	57,1	0,0	0,0	0,0	0,0	42,9	0,0	0,0
Чернігівська область	88,0	8,0	32,0	8,0	20,0	24,0	16,0	16,0

Таблиця 13

Оцінка респондентів щодо наявності проблем із своєчасним та повним проведенням операцій з коштами, розміщеними на банківських рахунках

Підприємства	% відповідей			
	Є проблеми	Немає проблем	Σ	Кількість відповідей
A	1	2	3=1+2	4
Усього	14,4	85,6	100,0	969
сільське господарство, лісове господарство та рибне господарство	7,2	92,8	100,0	138
добувна промисловість і розроблення кар'єрів	8,8	91,2	100,0	34
переробна промисловість	13,3	86,7	100,0	188
постачання електроенергії, газу, пари, водопостачання, каналізація, поводження з відходами	8,5	91,5	100,0	47
будівництво	17,9	82,1	100,0	39
оптова і роздрібна торгівля, ремонт автотранспортних засобів і мотоциклів	17,1	82,9	100,0	217
транспорт, складське господарство, поштова та кур'єрська діяльність, телекомунікації	8,2	91,8	100,0	97
інші	22,0	78,0	100,0	209
малі	14,5	85,5	100,0	311
середні	15,7	84,3	100,0	364
великі	12,7	87,3	100,0	292
частка державної або комунальної власності в статутному капіталі:				
до 25% включно	14,3	85,7	100,0	812
більше 25%	15,8	84,2	100,0	152
здійснюють експортно-імпорتنі операції:				
лише експортні операції	15,6	84,4	100,0	77
лише імпорتنі операції	25,3	74,7	100,0	75
експортні та імпорتنі операції	15,4	84,6	100,0	247
не здійснюють	12,5	87,5	100,0	570
які в наступні 12 місяців очікують:				
збільшення обсягів реалізації	10,9	89,1	100,0	239
зменшення обсягів реалізації	20,9	79,1	100,0	249
прискорення зростання цін реалізації	16,1	83,9	100,0	633
які постійно стежать за діяльністю				
Національного банку України	19,8	80,2	100,0	212
Вінницька область	10,8	89,2	100,0	37
Волинська область	35,0	65,0	100,0	20
Дніпропетровська область	7,9	92,1	100,0	140
Житомирська область	32,0	68,0	100,0	25
Закарпатська область	4,5	95,5	100,0	22
Запорізька область	15,7	84,3	100,0	51
Івано-Франківська область	24,2	75,8	100,0	33
Київська область та м. Київ	18,1	81,9	100,0	160
Кіровоградська область	8,7	91,3	100,0	23
Львівська область	17,2	82,8	100,0	58
Миколаївська область	27,6	72,4	100,0	29
Одеська область	10,2	89,8	100,0	59
Полтавська область	7,5	92,5	100,0	53
Рівненська область	4,5	95,5	100,0	22
Сумська область	0,0	100,0	100,0	26
Тернопільська область	5,3	94,7	100,0	19
Харківська область	18,9	81,1	100,0	74
Херсонська область	38,1	61,9	100,0	21
Хмельницька область	7,7	92,3	100,0	26
Черкаська область	18,8	81,3	100,0	32
Чернівецька область	7,1	92,9	100,0	14
Чернігівська область	4,0	96,0	100,0	25

Таблиця 1.4

Очікування респондентів щодо змін у динаміці обсягів виробництва товарів і послуг в Україні в наступні 12 місяців

Підприємства	Обсяги зростають		Залишаються без змін		Обсяги знизяться		Σ 4=1+2+3	Кількість відповідей	Баланс відповідей				% відповідей			
	1		2		3				IV кв. 2014 р.	III кв. 2014 р.	II кв. 2014 р.	I кв. 2014 р.	IV кв. 2014 р.	III кв. 2014 р.	II кв. 2014 р.	IV кв. 2013 р.
	1	2	2	3	3	6			7	8	9	10=1-3	11=10-9	12=10-6		
Усього	13,4	34,7	52,0	100,0	966	-15,5	-34,9	-26,2	-44,8	-38,6	6,2	-23,1				
Сільське господарство, лісове господарство та рибне господарство	14,8	42,2	43,0	100,0	135	9,6	-29,3	0,0	-28,9	-28,1	0,7	-37,7				
Добувна промисловість і розроблення кар'єрів	17,6	29,4	52,9	100,0	34	-1,5	-14,8	-37,9	-31,8	-35,3	-3,5	-33,8				
Переробна промисловість	18,7	32,6	48,7	100,0	187	-16,7	-22,3	-29,0	-39,8	-29,9	9,8	-13,2				
постачання електроенергії, газу, пари, водопостачання, каналізація, будівництво	10,9	43,5	45,7	100,0	46	-2,1	-39,1	-20,0	-37,8	-34,8	3,0	-32,7				
поводження з відходами	15,4	33,3	51,3	100,0	39	-47,9	-59,1	-17,1	-28,6	-35,9	-7,3	12,0				
оптова і роздрібна торгівля, ремонт автотранспортних засобів і мотоциклів	9,7	32,7	57,6	100,0	217	-15,7	-42,9	-30,8	-51,3	-47,9	3,3	-32,2				
транспорт, складське господарство, поштова та кур'єрська діяльність, телекомунікації	8,1	38,4	53,5	100,0	99	-23,2	-41,9	-34,2	-49,5	-45,5	4,0	-22,3				
інші	13,4	31,1	55,5	100,0	209	-26,0	-41,5	-28,4	-58,2	-42,1	16,1	-16,1				
малі	14,1	34,1	51,8	100,0	311	-28,5	-44,3	-26,3	-51,0	-37,6	13,4	-9,2				
середні	13,0	35,2	51,8	100,0	361	-13,3	-33,7	-21,9	-34,9	-38,8	-3,9	-25,5				
великі	13,0	34,9	52,1	100,0	292	-6,1	-28,1	-31,4	-50,0	-39,0	11,0	-32,9				
частка державної або комунальної власності в статутному капіталі:																
до 25% Уклюдно	12,8	34,0	53,2	100,0	810	-19,0	-36,8	-27,0	-46,4	-40,4	6,0	-21,4				
більше 25%	15,8	38,8	45,4	100,0	152	4,0	-24,5	-23,3	-36,9	-29,6	7,3	-33,7				
здійснюють експортно-імпортні операції:																
лише експортні операції	15,6	32,5	51,9	100,0	77	-21,4	-26,0	-23,5	-27,0	-36,4	-9,4	-15,0				
лише імпортні операції	9,5	29,7	60,8	100,0	74	-3,4	-26,7	-26,4	-58,8	-51,4	7,5	-47,9				
експортні та імпортні операції	13,8	32,9	53,3	100,0	246	-11,4	-28,1	-31,0	-40,0	-39,4	0,6	-28,1				
не здійснюють	13,4	36,4	50,2	100,0	568	-18,3	-40,3	-24,1	-46,4	-36,8	9,6	-18,5				
які в наступні 12 місяців очікують:																
збільшення обсягів реалізації	35,5	33,8	30,8	100,0	234	13,6	-2,7	11,2	-14,9	4,7	19,6	-8,9				
зменшення обсягів реалізації	1,6	18,7	79,8	100,0	252	-71,7	-77,2	-75,0	-81,3	-78,2	3,1	-6,5				
прискорення зростання цін реалізації	14,6	30,4	55,0	100,0	629	-12,7	-34,4	-27,0	-43,3	-40,4	2,9	-27,7				
які постійно стежать за діяльністю																
Національного банку України	15,6	30,2	54,2	100,0	212	-13,8	-20,3	-21,7	-44,1	-38,7	5,4	-24,8				
Вінницька область	13,5	24,3	62,2	100,0	37	-3,1	-42,4	-17,1	-51,4	-48,6	2,8	-45,5				
Волинська область	5,0	30,0	65,0	100,0	20	9,5	-13,6	-28,6	-30,0	-60,0	-30,0	-69,5				
Дніпропетровська область	8,6	46,4	45,0	100,0	140	-8,1	-31,5	-18,1	-48,6	-36,4	12,1	-28,4				
Житомирська область	4,0	36,0	60,0	100,0	25	-7,7	-46,2	-30,8	-40,0	-56,0	-16,0	-48,3				
Закарпатська область	8,7	43,5	47,8	100,0	23	4,5	-13,6	-13,6	-8,7	-39,1	-30,4	-43,7				
Запорізька область	5,9	31,4	62,7	100,0	51	-29,8	-11,1	-36,8	-59,2	-56,9	2,3	-27,0				
Івано-Франківська область	36,4	21,2	42,4	100,0	33	8,0	-32,0	48,1	-29,0	-6,1	23,0	-14,1				
Київська область та м. Київ	19,2	30,8	50,0	100,0	156	-22,0	-29,5	-24,8	-44,9	-30,8	14,2	-8,8				
Кіровоградська область	30,4	26,1	43,5	100,0	23	-4,8	-52,2	-27,3	-54,2	-13,0	41,1	-8,3				
Львівська область	13,8	27,6	58,6	100,0	58	-7,4	-33,3	0,0	-23,3	-44,8	-21,5	-37,4				
Миколаївська область	10,3	27,6	62,1	100,0	29	-9,1	-30,3	-12,1	-58,6	-51,7	6,9	-42,6				
Одеська область	1,6	27,9	70,5	100,0	61	-25,4	-45,8	-38,9	-59,3	-68,9	-9,5	-43,5				
Полтавська область	15,7	35,3	49,0	100,0	51	-17,2	-38,5	-39,0	-50,0	-33,3	16,7	-16,1				
Рівненська область	22,7	40,9	36,4	100,0	22	-14,3	-47,6	0,0	-27,3	-13,6	13,6	0,6				
Сумська область	7,7	34,6	57,7	100,0	26	-11,1	-11,1	-30,8	-37,0	-50,0	-13,0	-38,9				
Тернопільська область	26,3	52,6	21,1	100,0	19	-5,3	-10,5	15,8	-36,8	5,3	27,1	10,5				
Харківська область	17,6	33,8	48,6	100,0	74	-25,0	-25,0	-51,3	-31,1	-31,1	42,0	-6,1				
Херсонська область	9,5	14,3	76,2	100,0	21	-33,3	-37,5	-16,7	-71,4	-66,7	4,8	-33,3				
Хмельницька область	15,4	19,2	65,4	100,0	26	-20,8	-45,8	-33,3	-56,0	-50,0	6,0	-29,2				
Черкаська область	9,4	50,0	40,6	100,0	32	-35,5	-32,3	6,5	-37,5	-31,3	6,3	4,2				
Чернівецька область	0,0	92,9	7,1	100,0	14	50,0	-81,3	-43,8	-42,9	-7,1	35,7	-57,1				
Чернігівська область	8,0	40,0	52,0	100,0	25	-22,7	-40,9	-22,7	-4,0	-44,0	-40,0	-21,3				

Таблиця 15

Очікування респондентів щодо змін цін на споживчі товари та послуги в Україні в наступні 12 місяців

Підприємства	Зростають:										Σ	Кількість відповідей	
	% відповідей												
	1	2	3	4	5	6	7	8	9	10			
Знижуються													
Підприємства													
А													
Усього	0,3	2,8	9,1	13,2	23,0	21,7	11,9	18,0	100,0	971			
сільське господарство, лісове господарство та рибне господарство	0,0	1,4	6,5	14,5	21,7	26,1	15,9	13,8	100,0	138			
добувна промисловість і розроблення кар'єрів	0,0	0,0	11,8	14,7	20,6	26,5	8,8	17,6	100,0	34			
переробна промисловість	0,5	1,1	9,6	14,4	27,8	20,9	10,2	15,5	100,0	187			
постачання електроенергії, газу, пари, водопостачання, каналізація, поводження з відходами	0,0	2,1	6,4	12,8	23,4	34,0	6,4	14,9	100,0	47			
будівництво	0,0	0,0	10,3	17,9	25,6	17,9	12,8	15,4	100,0	39			
оптова і роздрібна торгівля, ремонт автотранспортних засобів і мотоциклів	0,0	6,5	11,2	12,1	17,7	17,7	12,1	22,8	100,0	215			
транспорт, складське господарство, поштова та кур'єрська діяльність, телекомунікації	1,0	3,0	10,9	11,9	23,8	19,8	11,9	17,8	100,0	101			
інші	0,5	2,4	7,1	11,9	24,3	21,9	12,4	19,5	100,0	210			
малі	0,3	4,8	8,7	11,5	21,8	21,2	13,1	18,6	100,0	312			
середні	0,6	2,2	7,7	13,8	21,5	21,8	11,0	21,5	100,0	363			
великі	0,0	1,4	10,9	14,3	26,2	22,4	11,9	12,9	100,0	294			
частка державної або комунальної власності в статутному капіталі:													
до 25% включно	0,4	2,8	9,2	12,5	21,9	21,5	12,5	19,1	100,0	813			
більше 25%	0,0	2,6	8,4	16,2	28,6	23,4	9,1	11,7	100,0	154			
здійснюють експортно-імпортні операції:													
лише експортні операції	0,0	3,9	9,2	10,5	19,7	23,7	10,5	22,4	100,0	76			
лише імпортні операції	0,0	8,0	16,0	13,3	17,3	13,3	9,3	22,7	100,0	75			
експортні та імпортні операції	0,4	1,2	10,5	14,2	27,9	18,6	10,5	16,6	100,0	247			
не здійснюють	0,3	2,6	7,5	13,1	21,9	24,0	13,1	17,5	100,0	572			
які в наступні 12 місяців очікують:													
збільшення обсягів реалізації	0,4	2,5	13,4	14,7	24,8	19,7	8,4	16,0	100,0	238			
зменшення обсягів реалізації	0,0	1,2	5,2	7,6	19,1	24,3	14,3	28,3	100,0	251			
прискорення зростання цін реалізації	0,2	2,1	7,6	12,2	22,6	22,0	12,7	20,7	100,0	632			
які постійно стежать за діяльністю													
Національного банку України	0,0	1,4	9,4	14,1	24,4	20,7	13,6	16,4	100,0	213			
Вінницька область	0,0	0,0	10,8	2,7	16,2	32,4	18,9	18,9	100,0	37			
Волинська область	0,0	0,0	5,0	10,0	30,0	20,0	20,0	15,0	100,0	20			
Дніпропетровська область	0,0	8,6	23,6	20,0	17,1	12,1	4,3	14,3	100,0	140			
Житомирська область	0,0	4,0	4,0	12,0	16,0	8,0	28,0	28,0	100,0	25			
Закарпатська область	0,0	0,0	4,3	17,4	43,5	21,7	0,0	13,0	100,0	23			
Запорізька область	0,0	0,0	5,9	9,8	15,7	25,5	17,6	25,5	100,0	51			
Івано-Франківська область	0,0	0,0	9,1	6,1	45,5	18,2	6,1	15,2	100,0	33			
Київська область та м. Київ	0,6	2,5	8,9	19,1	27,4	14,0	8,3	19,1	100,0	157			
Кіровоградська область	0,0	4,2	16,7	12,5	16,7	20,8	16,7	12,5	100,0	24			
Львівська область	0,0	1,7	8,6	5,2	27,6	20,7	8,6	27,6	100,0	58			
Миколаївська область	0,0	0,0	3,4	3,4	17,2	27,6	17,2	31,0	100,0	29			
Одеська область	0,0	0,0	6,5	19,4	32,3	17,7	11,3	12,9	100,0	62			
Полтавська область	0,0	0,0	0,0	11,3	26,4	34,0	20,8	7,5	100,0	53			
Рівненська область	0,0	0,0	4,5	18,2	18,2	40,9	9,1	9,1	100,0	22			
Сумська область	0,0	3,8	7,7	11,5	11,5	34,6	19,2	11,5	100,0	26			
Тернопільська область	0,0	5,3	10,5	21,1	26,3	26,3	5,3	5,3	100,0	19			
Харківська область	0,0	4,1	5,4	6,8	21,6	25,7	14,9	21,6	100,0	74			
Херсонська область	0,0	0,0	0,0	4,8	14,3	33,3	23,8	23,8	100,0	21			
Хмельницька область	0,0	3,8	0,0	7,7	19,2	30,8	11,5	26,9	100,0	26			
Черкаська область	0,0	3,1	6,3	9,4	9,4	40,6	12,5	18,8	100,0	32			
Чернівецька область	0,0	0,0	7,1	21,4	14,3	14,3	14,3	28,6	100,0	14			
Чернігівська область	8,0	4,0	8,0	12,0	28,0	16,0	12,0	12,0	100,0	25			

Таблиця 16

Оцінка респондентів найбільш впливових факторів, які обумовили їх очікування щодо зростання цін на споживчі товари та послуги

Підприємства	Витрати виробництва	Доходи населення	Бюджетні видатки Уряду	Податкові зміни	Обмінний курс	Динаміка пропозиції (доступності) грошей	% Відповідей	
							Ціни на світових ринках	Ціни на внутрішніх ринках
A	1	2	3	4	5	6	7	7
Усього	56,3	20,2	21,5	17,7	84,3	15,6	15,1	
Сільське господарство, лісове господарство та рибне господарство	65,2	15,9	21,0	15,9	75,4	12,3	13,8	
добувна промисловість і розроблення кар'єрів	55,9	8,8	20,6	26,5	79,4	20,6	2,9	
переробна промисловість	61,2	21,8	18,6	18,6	84,6	10,6	15,4	
постачання електроенергії, газу, пари, водопостачання, каналізація, поводження з відходами	59,6	17,0	25,5	8,5	87,2	14,9	17,0	
будівництво	61,5	25,6	33,3	23,1	87,2	20,5	17,9	
оптова і роздрібна торгівля, ремонт автотранспортних засобів і мотоциклів	46,3	23,9	17,9	21,6	86,2	19,7	11,5	
транспорт, складське господарство, поштова та кур'єрська діяльність, телекомунікації	53,5	18,8	21,8	18,8	89,1	17,8	22,8	
інші	55,9	19,9	25,1	13,3	85,3	15,2	16,6	
малі	49,4	23,9	26,4	18,2	81,2	15,0	11,8	
середні	57,3	17,0	19,2	16,4	84,4	18,4	14,0	
великі	62,4	20,0	19,0	18,6	87,8	12,5	20,0	
частка державної або комунальної власності в статутному капіталі:	54,7	21,4	21,3	18,6	84,9	15,8	13,7	
до 25% включно	64,3	14,3	22,7	13,6	81,2	14,3	22,1	
більше 25%								
здійснюють експортно-імпортні операції:								
лише експортні операції	57,1	10,4	27,3	18,2	85,7	14,3	13,0	
лише імпортні операції	41,3	21,3	21,3	25,3	84,0	22,7	17,3	
експортні та імпортні операції	56,2	18,5	19,3	17,7	85,1	15,3	19,7	
не здійснюють	58,2	22,1	21,8	16,7	83,8	15,0	12,9	
які в наступні 12 місяців очікують:								
збільшення обсягів реалізації	60,3	17,6	26,4	18,0	86,2	15,5	19,2	
зменшення обсягів реалізації	57,7	25,3	22,1	16,6	88,5	15,4	12,6	
прискорення зростання цін реалізації	60,2	22,0	22,4	17,6	86,0	17,3	14,3	
які постійно стежать за діяльністю								
Національного банку України	52,6	19,7	19,2	21,1	88,3	16,4	20,7	
Вінницька область	75,7	24,3	29,7	16,2	81,1	13,5	18,9	
Волинська область	65,0	20,0	35,0	30,0	80,0	65,0	20,0	
Дніпропетровська область	45,0	20,0	16,4	22,1	82,9	8,6	18,6	
Житомирська область	56,0	32,0	28,0	20,0	84,0	20,0	16,0	
Закарпатська область	56,5	13,0	30,4	4,3	91,3	34,8	8,7	
Запорізька область	62,7	21,6	11,8	19,6	88,2	19,6	13,7	
Івано-Франківська область	69,2	21,2	33,3	45,5	87,9	9,1	18,2	
Київська область та м. Київ	52,2	19,9	21,7	21,7	85,7	18,0	11,2	
Кіровоградська область	70,8	16,7	16,7	12,5	83,3	20,8	25,0	
Львівська область	55,2	19,0	19,0	8,6	89,7	25,9	8,6	
Миколаївська область	62,1	24,1	24,1	13,8	79,3	6,9	13,8	
Одеська область	51,6	12,9	21,0	16,1	83,9	8,1	9,7	
Полтавська область	43,4	11,3	28,3	18,9	79,2	9,4	17,0	
Рівненська область	59,1	31,8	4,5	4,5	90,9	13,6	9,1	
Сумська область	77,8	22,2	33,3	22,2	66,7	14,8	22,2	
Тернопільська область	73,7	21,1	21,1	10,5	89,5	0,0	5,3	
Харківська область	59,5	17,6	18,9	13,5	87,8	12,2	21,6	
Херсонська область	66,7	14,3	4,8	4,8	76,2	28,6	4,8	
Хмельницька область	61,5	23,1	7,7	15,4	88,5	11,5	19,2	
Черкаська область	62,5	15,6	46,9	6,3	78,1	28,1	18,8	
Чернівецька область	7,1	64,3	14,3	7,1	100,0	0,0	0,0	
Чернігівська область	56,0	24,0	12,0	20,0	80,0	4,0	24,0	

Таблиця 17

Очікування респондентів щодо змін обмінного курсу гривні до долара США в наступні 12 місяців

Підприємства	Подорожання гривні	Залишились без змін	Знецінення гривні	Σ 4=1+2+3	Кількість відповідей	Баланс відповідей				% відповідей				
						IV кв. 2013 р.	I кв. 2014 р.	II кв. 2014 р.	III кв. 2014 р.	IV кв. 2014 р.	III кв. 2014 р.	IV кв. 2014 р.	III кв. 2014 р.	IV кв. 2014 р.
1	2	3	4	5	6	7	8	9	10=3-1	11=10-9	12=10-6			
Усього	5,2	12,8	82,0	100,0	966	67,7	87,5	48,4	75,1	76,8	1,7	9,1		
сільське господарство, лісове господарство та рибне господарство	4,4	8,8	86,9	100,0	137	63,7	83,7	39,6	71,1	82,5	11,4	18,8		
добування промисловості і розроблення кар'єрів	0,0	15,6	84,4	100,0	32	59,2	88,7	50,0	81,8	84,4	2,6	25,2		
переробна промисловість	4,8	13,4	81,7	100,0	186	66,5	88,3	48,8	67,8	76,9	9,1	10,3		
постачання електроенергії, газу, пари, водопостачання, каналізація, будівництво	6,4	17,0	76,6	100,0	47	57,9	91,8	57,8	85,1	70,2	-14,9	12,3		
оптова і роздрібна торгівля, ремонт автотранспортних засобів і мотоциклів	5,1	20,5	74,4	100,0	39	88,0	93,5	39,0	74,3	69,2	-5,1	-18,8		
транспорт, складське господарство, пошта та кур'єрська діяльність, телекомунікації	6,5	12,9	80,6	100,0	217	63,6	86,9	51,9	67,5	74,2	6,7	10,6		
інші	3,0	9,0	88,0	100,0	100	70,5	85,2	52,9	79,4	85,0	5,6	14,5		
малі	7,2	12,4	80,5	100,0	307	74,9	86,4	45,8	73,1	73,3	0,2	-1,6		
середні	4,7	12,1	83,2	100,0	364	65,5	89,5	49,4	73,3	78,6	5,3	13,0		
великі	3,8	14,3	81,9	100,0	293	63,3	86,3	49,4	79,0	78,2	-0,8	14,9		
частка державної або комунальної власності в статутному капіталі:	5,1	12,1	82,8	100,0	808	70,1	87,9	48,9	74,0	77,7	3,7	7,6		
до 25% включно	5,2	15,6	79,2	100,0	154	57,3	85,1	44,2	81,0	74,0	-7,0	16,7		
більше 25%														
здійснюють експортно-імпортні операції:														
лише експортні операції	2,6	10,4	87,0	100,0	77	80,6	83,3	45,4	71,0	84,4	13,4	3,8		
лише імпортні операції	2,7	17,3	80,0	100,0	75	61,9	91,2	58,4	72,9	77,3	4,4	15,5		
експортні та імпортні операції	4,9	15,9	79,2	100,0	245	66,4	89,2	47,9	70,2	74,3	4,1	7,9		
не здійснюють	6,0	11,3	82,7	100,0	568	67,1	86,5	47,4	77,8	76,8	-1,0	9,7		
які в наступні 12 місяців очікують:														
збільшення обсягів реалізації	9,7	15,7	74,6	100,0	236	67,6	83,7	37,1	69,2	64,8	-4,4	-2,7		
зменшення обсягів реалізації	2,0	7,1	90,9	100,0	252	80,3	92,3	63,9	82,9	88,9	6,0	8,6		
прискорення зростання цін реалізації	4,9	12,8	82,3	100,0	631	72,6	89,0	53,6	75,9	77,3	1,4	4,7		
які постійно стежать за діяльністю														
Національного банку України	7,6	10,9	81,5	100,0	211	68,5	85,2	46,2	75,7	73,9	-1,8	5,4		
Вінницька область	10,8	24,3	64,9	100,0	37	65,6	81,8	37,1	65,7	54,1	-11,7	-11,6		
Волинська область	10,0	30,0	60,0	100,0	20	23,8	77,3	9,5	45,0	50,0	5,0	26,2		
Дніпропетровська область	3,6	22,3	74,1	100,0	139	55,7	85,2	47,0	75,0	70,5	-4,5	14,8		
Житомирська область	12,0	0,0	88,0	100,0	25	73,1	100,0	46,2	91,7	76,0	-15,7	2,9		
Закарпатська область	0,0	0,0	100,0	100,0	23	77,3	95,5	9,1	52,2	100,0	47,8	22,7		
Запорізька область	2,0	5,9	92,2	100,0	51	78,9	83,3	45,6	77,6	90,2	12,6	11,2		
Івано-Франківська область	0,0	6,1	93,9	100,0	33	100,0	92,6	22,2	87,9	93,9	6,1	-6,1		
Київська область та м. Київ	7,1	14,1	78,8	100,0	156	82,2	85,1	38,7	71,4	71,8	0,4	-10,4		
Кіровоградська область	12,5	16,7	70,8	100,0	24	87,0	91,3	56,5	54,2	58,3	4,2	-28,6		
Львівська область	3,4	10,3	86,2	100,0	58	72,2	80,4	50,9	73,3	82,8	9,4	10,5		
Миколаївська область	3,4	3,4	93,1	100,0	29	54,5	90,9	69,7	96,6	89,7	-6,9	35,1		
Одеська область	1,6	8,1	90,3	100,0	62	75,7	88,6	46,5	82,8	88,7	6,0	13,0		
Полтавська область	6,1	14,3	79,6	100,0	49	62,7	84,9	44,1	73,6	73,5	-0,1	10,8		
Рівненська область	9,1	13,6	77,3	100,0	22	71,4	85,7	38,1	77,3	68,2	-9,1	-3,2		
Сумська область	3,7	14,8	81,5	100,0	27	77,8	81,5	57,7	88,9	77,8	-11,1	0,0		
Тернопільська область	0,0	15,8	84,2	100,0	19	63,2	94,7	42,1	47,4	84,2	36,8	21,1		
Харківська область	6,8	9,5	83,8	100,0	74	60,5	85,5	61,8	82,4	77,0	-5,4	16,5		
Херсонська область	0,0	0,0	100,0	100,0	21	58,3	100,0	66,7	71,4	100,0	28,6	41,7		
Хмельницька область	7,7	11,5	80,8	100,0	26	75,0	96,0	60,9	80,0	73,1	-6,9	-1,9		
Черкаська область	3,1	0,0	96,9	100,0	32	77,4	90,3	35,5	81,3	93,8	12,5	16,3		
Чернівецька область	21,4	28,6	50,0	100,0	14	75,0	87,5	0,0	100,0	28,6	-71,4	-46,4		
Чернігівська область	0,0	16,0	84,0	100,0	25	77,3	68,2	54,5	60,0	84,0	24,0	6,7		

Таблиця 18

Оцінка респондентами власної обізнаності з діяльністю Національного банку України

Підприємства	% відповідей				
	Стежу постійно	Час від часу відстежую	Не стежу зовсім	Σ	Кількість відповідей
A	1	2	3	4=1+2+3	5
Усього	22,0	68,1	9,9	100,0	970
сільське господарство, лісове господарство та рибне господарство	10,9	78,1	10,9	100,0	137
добувна промисловість і розроблення кар'єрів	23,5	67,6	8,8	100,0	34
переробна промисловість	34,4	59,1	6,5	100,0	186
постачання електроенергії, газу, пари, водопостачання, каналізація, поводження з відходами	19,1	74,5	6,4	100,0	47
будівництво	12,8	76,9	10,3	100,0	39
оптова і роздрібна торгівля, ремонт автотранспортних засобів і мотоциклів	19,4	70,4	10,2	100,0	216
транспорт, складське господарство, поштова та кур'єрська діяльність, телекомунікації	20,0	74,0	6,0	100,0	100
інші	23,7	61,6	14,7	100,0	211
малі	16,9	70,0	13,1	100,0	313
середні	19,9	69,6	10,5	100,0	362
великі	29,9	64,3	5,8	100,0	294
частка державної або комунальної власності в статутному капіталі:					
до 25% уключно	22,3	68,4	9,3	100,0	813
більше 25%	20,9	66,7	12,4	100,0	153
здійснюють експортно-імпортні операції:					
лише експортні операції	22,1	74,0	3,9	100,0	77
лише імпортні операції	23,0	68,9	8,1	100,0	74
експортні та імпортні операції	37,5	59,3	3,2	100,0	248
не здійснюють	14,9	71,2	13,9	100,0	570
які в наступні 12 місяців очікують:					
збільшення обсягів реалізації	24,9	70,5	4,6	100,0	237
зменшення обсягів реалізації	24,5	62,8	12,6	100,0	253
прискорення зростання цін реалізації	22,8	66,8	10,4	100,0	632
які постійно стежать за діяльністю Національного банку України	100,0	0,0	0,0	100,0	213
Вінницька область	8,1	73,0	18,9	100,0	37
Волинська область	15,0	60,0	25,0	100,0	20
Дніпропетровська область	30,0	61,4	8,6	100,0	140
Житомирська область	32,0	44,0	24,0	100,0	25
Закарпатська область	13,0	65,2	21,7	100,0	23
Запорізька область	25,5	70,6	3,9	100,0	51
Івано-Франківська область	15,2	36,4	48,5	100,0	33
Київська область та м. Київ	29,7	65,8	4,4	100,0	158
Кіровоградська область	16,7	70,8	12,5	100,0	24
Львівська область	22,4	72,4	5,2	100,0	58
Миколаївська область	24,1	69,0	6,9	100,0	29
Одеська область	21,3	77,0	1,6	100,0	61
Полтавська область	15,7	82,4	2,0	100,0	51
Рівненська область	9,1	77,3	13,6	100,0	22
Сумська область	14,8	77,8	7,4	100,0	27
Тернопільська область	15,8	78,9	5,3	100,0	19
Харківська область	25,7	71,6	2,7	100,0	74
Херсонська область	9,5	71,4	19,0	100,0	21
Хмельницька область	15,4	76,9	7,7	100,0	26
Черкаська область	9,4	68,8	21,9	100,0	32
Чернівецька область	21,4	78,6	0,0	100,0	14
Чернігівська область	16,0	64,0	20,0	100,0	25

Додаток 2

Основні показники соціально-економічного розвитку України в 2010 – 2014 рр.

% до відповідного періоду попереднього року, якщо не зазначено інше

№ з/п	Показник	2010 р.	2011 р.	2012 р.	2013 р.	2014 р. ²											
						січень	січень – лютий	січень – березень	січень – квітень	січень – травень	січень – червень	січень – липень	січень – серпень	січень – вересень	січень – жовтень	січень – листопад	
1	Валовий внутрішній продукт у порівнянних цінах (% до відповідного кварталу попереднього року)	104,1	105,2	100,3	100,0	x	x	98,8	x	x	95,4	x	x	94,7	x	x	
2	Індекс промислової продукції ¹	x	108,0	99,5	95,7	95,3	95,9	94,9	94,7	95,4	95,3	94,2	92,2	91,4	90,6	...	
3	Добування промисловості і розроблення кар'єрів	x	106,8	101,9	100,6	100,8	99,6	98,5	98,4	98,4	97,8	96,3	93,2	91	89,4	...	
4	Добування кам'яного та бурого вугілля	x	113,7	104,5	97,6	99,0	100,2	96,6	96,2	96,2	95,0	91,5	84,9	80,2	75,9	...	
5	Добування сировини нафти та природного газу	x	97,3	101,2	97,1	98,0	98,7	98,1	98,0	97,7	97,8	97,9	98	97,9	98	...	
6	Добування металевих руд	x	103,2	101,2	104,6	103,4	100	99,7	99,9	99,7	99,5	98,7	96,9	95,3	95,1	...	
7	Переробна промисловість	x	109,6	98,0	92,9	90,9	92,4	92,3	91,8	92,8	93,0	92,1	90,7	90,6	90,4	...	
8	Виробництво харчових продуктів, напоїв та тютюнових виробів	x	102,9	101,0	94,9	96,5	97,4	97,5	98,2	99,9	101,2	100,6	100,4	102,0	102,6	...	
9	Текстильне виробництво, виробництво одягу, шкіри, виробів зі шкіри та інших матеріалів	x	107,6	93,4	94,2	97,2	96,6	96,9	93,7	94,9	94,8	94,5	93,9	94,5	94,6	...	
10	Виготовлення виробів з деревини, виробництво паперу та поліграфічна діяльність	x	107,0	100,9	102,5	103	98,3	97,9	96	96,5	96,0	95,4	94,9	94,9	94,7	...	
11	Виробництво коксу, продуктів нафтоперероблення	x	96,4	81,6	89,2	110,7	104,7	101	98,2	98,0	97,5	95,6	89,7	85,1	82,4	...	
12	Виробництво хімічних речовин і хімічної продукції	x	123,7	96,2	83,1	92,5	94,0	95,0	89,6	87,3	85,9	84,8	84,3	85,3	85,7	...	
13	Виробництво основних фармацевтичних продуктів і фармацевтичних препаратів	x	98,6	107,2	111,8	95,1	101,4	101,5	100,5	101,1	103,2	102,4	103,1	106,4	104,6	...	
14	Виробництво гумових і пластмасових виробів, іншої неметалевої мінеральної продукції	x	113,4	94,0	97,6	94,7	94,3	95,3	94	93,9	92,9	91,8	90,8	90,9	90,6	...	
15	Металургічне виробництво, виробництво готових металевих виробів, крім машин і устаткування	x	111,0	96,4	94,7	90,1	89,6	89,4	88,8	90,7	91,3	90,8	88,1	86,3	85,6	...	
16	Машинобудування, крім ремонту та монтажу машин і устаткування	x	115,9	96,7	86,8	77,5	81,4	82,1	81,8	82,7	82,0	81,1	79,7	79,7	79,1	...	
17	Виробництво меблів, іншої продукції, ремонт і монтаж машин та устаткування	x	113,7	108,0	92,1	94,9	103,6	99,7	100,8	100,3	100,4	98,5	94,2	92,4	90,2	...	
18	Постачання електроенергії, газу, пари та кондиційованого повітря	x	103,6	102,0	98,6	99,3	101,0	97,6	98,3	99,7	99,6	98,6	96,7	95,4	94,2	...	
19	Індекс обсягу сільськогосподарського виробництва ³	98,5	119,9	95,5	113,3	105,2	105,9	105,9	105,0	104,7	96,1	103,4	106,3	116,0	107,5	105,0	
20	Індекс будівельної продукції	x	118,6	91,7	88,9	92,8	96,8	98,6	94,2	93,5	91,1	87,6	84,4	82,8	81,4	80,7	
21	Вантажооборот	106,4	105,7	92,4	96,1	102,2	99,6	96,9	97,2	99,0	100,4	99,2	96,2	93,5	92,1	90,9	
22	Пасажирооборот	99,8	103,3	98,8	97,1	100,3	98,5	96,2	93,7	92,6	89,7	88,8	88,2	88,2	88,6	88,3	
23	Роздрібний товарооборот	107,8	113,7	113,7	105,6	105,2	105,7	104,7	102,3	99,6	97,9	96,8	94,2	93,5	92,1	91,3	
24	Фінансові результати підприємств до оподаткування (млн. грн.)	58334,0	122210,0	101884,7	29602,8	x	x	-128477,4	x	x	-135952,4	x	x	...	x	x	
25	Індекс капітальних інвестицій	x	118,8	108,5	88,9	x	x	85,8	x	x	82,5	x	x	77,0	x	x	
26	Індекс споживчих цін	109,4	108,0	100,6	99,7	100,5	100,8	101,7	103,0	104,6	105,8	106,8	107,7	108,8	109,9	111,0	
27	Індекс цін виробників промислової продукції ⁴	120,9	119,0	103,7	99,9	102	102,7	103,1	104,2	105,2	107,0	109,2	111,1	112,8	114,1	115,8	
28	Добування промисловості і розроблення кар'єрів	x	x	x	97,3	102,4	102,8	103,5	103,4	104,1	105,3	106,8	108,6	110,6	111,7	112,8	
29	Переробна промисловість	x	x	x	97,3	100,3	100,3	101,6	104,3	106,9	109,0	110,7	112,2	113,7	115,2	116,7	
30	Постачання електроенергії, газу, пари та кондиційованого повітря	x	x	x	102,3	106,3	109,0	106,9	104,1	101,0	102,4	106,2	109,0	111,3	112,4	114,7	
31	Індекс тарифів на послуги зв'язку для підприємств, установ, організацій	107,2	104,5	102,8	109,2	110,8	110,8	110,8	110,8	109,1	107,8	106,7	105,9	105,6	105,3	105,0	
32	Індекс тарифів на перевезення вантажів залізничним транспортом	102,2	113,3	109,8	105,6	x	x	110,5	x	x	108,2	x	x	111,1	x	x	
33	Індекс цін реалізації сільськогосподарської продукції	130,0	113,6	106,8	97,1	90,1	92,2	94,4	99,2	103,0	105,2	108,6	112,2	114,8	117,9	121,3	
34	Індекс цін на будівельно-монтажні роботи	115,8	119,4	112,6	105,6	105,8	105,2	105,0	105,7	105,9	105,9	106,7	107,0	107,6	108,3	...	
35	Реальні наявні доходи	116,2	106,1	109,7	...	x	x	101,9	x	x	98,1	x	x	...	x	x	
36	Індекс реальної зарплати	110,2	108,7	114,4	108,2	104,6	104,1	103,5	102,1	100,7	99,6	98,3	96,9	96,0	95,0	...	
37	Рівень зареєстрованого безробіття (% на кінець періоду) ⁴	2,0	1,8	1,8	1,8	1,9	1,9	1,8	1,8	1,7	1,7	1,6	1,6	1,6	1,5	1,7	
38	Коефіцієнт навантаження незайнятого населення на одне вільне робоче місце на кінець періоду (осіб) ⁴	9	8	11	10	10	9	8	10	9	9	9	8	8	8	10	
Показники діяльності банківської системи України																	
39	Облікова ставка Національного банку України (на кінець періоду), %	7,8	7,8	7,5	6,5	6,5	6,5	6,5	9,5	9,5	9,5	12,5	12,5	12,5	12,5	...	
40	Процентні ставки банків (середньозважені ставки в річному обчисленні), %	14,0	13,3	14,5	14,1	12,9	15,2	15,6	14,5	14,5	14,2	13,6	13,3	14,6	13,6	...	
41	за кредитами, наданими нефінансовим корпораціям	7,0	5,8	10,5	9,8	8,1	11,6	8,8	8,6	8,8	9,0	8,1	7,8	7,9	7,9	...	
42	за депозитами нефінансових корпорацій	101,3	109,4	101,7	111,7	110,4	118,5	121,2	121,8	121,5	117,2	116,7	120,6	114,8	112,8	...	
43	Кредити, надані депозитними корпораціями (крім Національного банку України) резидентам (на кінець періоду)	793,6	796,8	799,1	799,30	799,3	832,4	992,0	955,1	996,8	1027,5	1048,6	1048,6	1079,4	1104,2	...	
44	Офіційний курс гривні (середній за період), грн. за 100 доларів США	1053,3	1109,2	1027,1	1061,2	1091,6	1135,9	1213,7	1312,1	1369,7	1408,8	1435,2	1435,2	1471,5	1495,0	...	
44	100 євро																

¹ Починаючи із січня 2013 року Державна служба статистики України представляє індекси промислової продукції та цін виробників промислової продукції відповідно до Класифікації видів економічної діяльності (ДК 009:2010).² Дані за рядками 1 – 20, 25 – 30, 33, 34, 36 – 38 із січня 2014 року, за рядками 21 – 23 із січня – квітня 2014 року та за рядком 24, 35 із січня – червня 2014 року без урахування тимчасово окупованої території Автономної Республіки Крим і м. Севастополя.³ До травня 2014 року розрахунки проводяться на основі даних щодо продукції тваринництва, починаючи з червня – на основі даних щодо продукції рослинництва та тваринництва.⁴ Інформацію по зареєстрованому ринку праці у 2014 року наведено: за червень – без урахування даних по Слов'янському міському центру зайнятості Донецької області; за серпень – по Луганській області дані зазначені на кінець липня; за жовтень – з урахуванням працюючих центрів зайнятості Луганської області.

Джерело: Державна служба статистики України, Національний банк України.

Додаток 3. Основні терміни і поняття

Анкета – форма отримання інформації від респондентів під час проведення опитування.

Вибірка (вибіркова сукупність) – сукупність підприємств або організацій, відібраних для участі в опитуванні.

Вибіркове обстеження підприємств – науково обґрунтований вид несучільного спостереження, відповідно до якого обстежуються не всі одиниці сукупності, а лише певним чином відібрана їх частина, а одиницею спостереження є підприємство. Вибірковий метод обстеження дає змогу поширити висновки, отримані під час вивчення частини сукупності (вибірки), на всю генеральну сукупність.

Генеральна сукупність – сукупність підприємств та їх відокремлених підрозділів, розташованих на території України, облік яких здійснюється в Єдиному державному реєстрі підприємств та організацій України.

Єдиний державний реєстр підприємств та організацій України (ЄДРПОУ) – автоматизована система збирання, накопичення та опрацювання даних щодо суб'єктів господарської діяльності – юридичних осіб та їх відокремлених підрозділів (філій, відділень, представництв тощо), що розташовані на території України і діють згідно із законодавством України. Відповідно до організаційних та методологічних принципів ведення ЄДРПОУ в разі включення до нього підприємства та організації вони класифікуються за територіальною ознакою, формою власності, організаційно-правовими формами господарювання, видами діяльності за Класифікацією видів економічної діяльності та іншими ознаками згідно з державними класифікаціями.

Індекс ділових очікувань (ІДО) – агрегований показник за результатами опитувань підприємств щодо перспектив їх розвитку в наступні 12 місяців. Розраховується як середнє арифметичне балансів відповідей на питання щодо фінансово-економічного стану підприємства, загальних обсягів реалізації продукції (послуг), інвестиційних видатків на виконання будівельних робіт, інвестиційних видатків в обладнання та інвентар, кількості працівників. Значення індексу вище 100 означає перевагу в суспільстві позитивних економічних настроїв, а нижче 100 – негативних економічних настроїв. Такі індекси, як ІДО є випереджаючими індикаторами щодо розвитку економіки, на них орієнтуються під час прийняття рішень інвестори на фінансових ринках, підприємці під час планування своєї діяльності та органи державної влади, що здійснюють економічну політику.

Медіана – у статистиці це значення ознаки, що припадає на середину ранжированої сукупності даних, поділяючи її на дві рівні частини.

Обсяг вибірки – кількість об'єктів (одиниць) у вибірковій сукупності. Необхідний обсяг вибірки для вибіркового спостереження розраховують залежно від способу відбору, виду вибірки та характеру показника (середнє значення, сумарне значення, частка). Величина обсягу вибірки залежить від варіації досліджуваних ознак, припустимої похибки вибірки та обсягу генеральної сукупності.

Опитування щодо ділових очікувань підприємств – це вибіркове спостереження за сукупністю підприємств для отримання інформації від них про поточну та майбутню економічну активність, зміну економічної кон'юнктури, інфляційні очікування з метою здійснення аналізу та прогнозування стану економіки України в цілому і за регіонами.

Розмір підприємства:

мале підприємство – підприємство з чисельністю працівників до 50 осіб;

середнє підприємство – підприємство з чисельністю працівників від 51 до 250 осіб;

велике підприємство – підприємство з чисельністю працівників від 251 особи та більше.

Основний вид економічної діяльності – це визначальна ознака у формуванні та стратифікації сукупностей статистичних одиниць для проведення державних статистичних спостережень. Органи державної статистики розраховують основний вид економічної діяльності на підставі даних державних статистичних спостережень відповідно до статистичної методології за підсумками діяльності підприємств за рік.

Класифікація видів економічної діяльності встановлює основи для підготовки та поширення статистичної інформації за видами економічної діяльності. Основний принцип класифікації видів економічної діяльності полягає в об'єднанні підприємств, що виробляють подібні товари чи послуги або використовують подібні процеси для створення товарів чи послуг (тобто сировину, виробничий процес, методи або технології), у групи.

Основне призначення Класифікації видів економічної діяльності – визначати і кодувати основні та другорядні види економічної діяльності юридичних осіб, відокремлених підрозділів юридичних осіб, фізичних осіб-підприємців.

Крім того, Класифікація видів економічної діяльності призначена забезпечувати:

статистичний облік підприємств і організацій за видами економічної діяльності;

проведення державних статистичних спостережень економічної діяльності й аналізу статистичної інформації на макрорівні (складання показників національних рахунків – рахунків виробництва й утворення доходу, таблиці “витрати-випуск”);

зіставлення національної статистичної інформації з міжнародною через застосування єдиної статистичної термінології, статистичних одиниць і принципів визначення та змінення видів економічної діяльності підприємств і організацій.

Система статистичних класифікацій не статична і тому, ураховуючи зміни у світовій економіці та суспільстві, виникає потреба в перегляді центральних статистичних класифікацій. Перегляд статистичних класифікацій здійснюють принаймні один раз на 5 – 10 років. Останній всесвітній перегляд Міжнародної стандартної галузевої класифікації всіх видів економічної діяльності Статистична комісія ООН розпочала в 1999 році. Перегляд зніційовано у зв'язку зі швидким розвитком технологій, особливо у сфері інформаційної та телекомунікаційної діяльності, появою нових типів спеціалізації компаній, поділом праці, новими концептуальними підходами до класифікації професійних і адміністративних послуг. У межах Європейського статистичного простору, який, крім країн – членів Європейського Союзу, охоплює країни Європейської асоціації вільної торгівлі та більшість країн Центральної Європи, з 1993 року статистичні дані вперше почали збирати та розробляти за Класифікацією видів економічної діяльності Європейського Співтовариства (NACE) та Класифікацією продукції за видами економічної діяльності Європейського Співтовариства.

В Україні національні статистичні класифікації видів економічної діяльності, продукції, товарів створювали, використовуючи європейські класифікації в незмінному вигляді. Упровадження Класифікації видів економічної діяльності (ДК 009-96) відповідно до NACE (Rev. 1) відбувалося протягом 1997 – 2000 років згідно з розробленим планом заходів, а починаючи з січня 2001 року за цією Класифікацією здійснювали організування статистичних спостережень, формування зведеної інформації та публікацію статистичних даних. З 2006 року набрала чинності друга редакція Класифікації видів економічної діяльності (ДК 009:2005) відповідно до NACE (Rev. 1.1).

Відповідно до пункту 1 наказу Державного комітету України з питань технічного регулювання та споживчої політики від 11 жовтня 2010 року № 457 “Про затвердження та скасування національних класифікаторів” з 01 січня 2012 року набрав чинності національний класифікатор України ДК 009:2010 “Класифікація видів економічної діяльності”.

Класифікацію видів економічної діяльності створено на підставі NACE (Rev. 2), упровадженій Регламентом Європейського парламенту та ради від 20 грудня 2006 року № 1893/2006.

Скорочення назв основних видів економічної діяльності (КВЕД-2010), які використано в тексті аналітичного звіту

<i>Повна назва</i>	<i>Коротка назва</i>
Сільське господарство, лісове господарство та рибне господарство	Сільське господарство
Добувна промисловість і розроблення кар'єрів	Добувна промисловість
Постачання електроенергії, газу, пари та кондиційованого повітря, водопостачання, каналізація, поводження з відходами	Енерго- та водопостачання
Оптова і роздрібна торгівля, ремонт автотранспортних засобів і мотоциклів	Торгівля
Транспорт, складське господарство, поштова та кур'єрська діяльність, телекомунікації	Транспорт і зв'язок