



НАЦІОНАЛЬНИЙ БАНК УКРАЇНИ

Ділові очікування підприємств України

IV квартал 2015 року

Надані результати є відображенням лише думки респондентів – керівників підприємств України в IV кварталі 2015 року і не є прогнозами та оцінками Національного банку України

ЗМІСТ

Головне

Паспорт вибірки

Макроекономічні очікування

- [Економічна ситуація в Україні](#)
- [Інфляційні та курсові очікування](#)

Економічна активність підприємств

- [Стан справ на момент опитування](#)
- [Очікування щодо змін ділової активності в наступні 12 місяців](#)
- [Цінова політика та витрати підприємств](#)
- [Фінансові умови](#)

Додаткові матеріали – зведені таблиці за результатами опитування



Респонденти очікують зростання економічної активності своїх підприємств у наступні 12 місяців, а також поліпшили оцінки щодо загальних обсягів виробництва в Україні.

На наступні 12 місяців очікується:

- **Пожвавлення ділової активності – індекс ділових очікувань зріс до 104,0%,** (у III кварталі - 100,2%). Зростання відбулося внаслідок очікувань нарощування загальних обсягів реалізації та інвестицій, а також поліпшення фінансово-економічного стану.
- **Уповільнення темпів спаду обсягів виробництва товарів та послуг (баланс очікувань – “мінус” 14,6%,** у III кварталі – “мінус” 21,5%);
- **Уповільнення зростання споживчих цін – до 22,5%** (у III кварталі – 25,5%);
- **Продовження зниження курсу гривні – середнє значення обмінного курсу до долара США – 27,2 грн./дол. США** (у III кварталі – 26,1 грн./дол. США);
- **Основні негативні чинники розвитку – нестабільна політична ситуація, суттєва волатильність курсу гривні та занадто високі ціни на сировину та матеріали.**
- **Зростання потреби в позикових коштах.** Підприємства планують брати банківські кредити.



Паспорт вибірки

НАЦІОНАЛЬНИЙ
БАНК
УКРАЇНИ

Розподіл респондентів за основним видом діяльності підприємств (за КВЕД), %

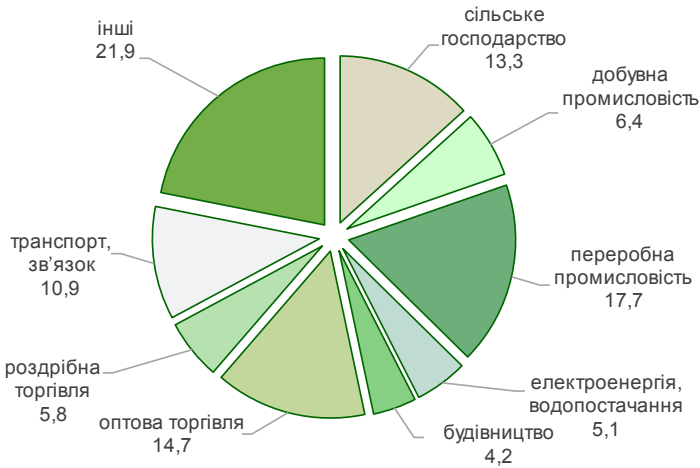

Розподіл респондентів за розміром підприємств за кількість працівників, %

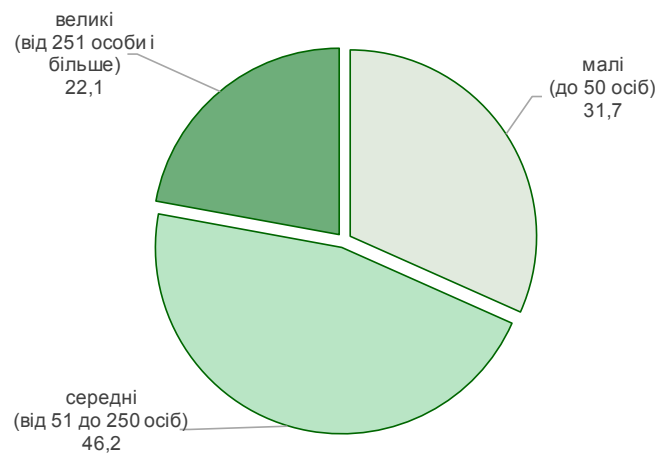

Розподіл респондентів за напрямом діяльності, %

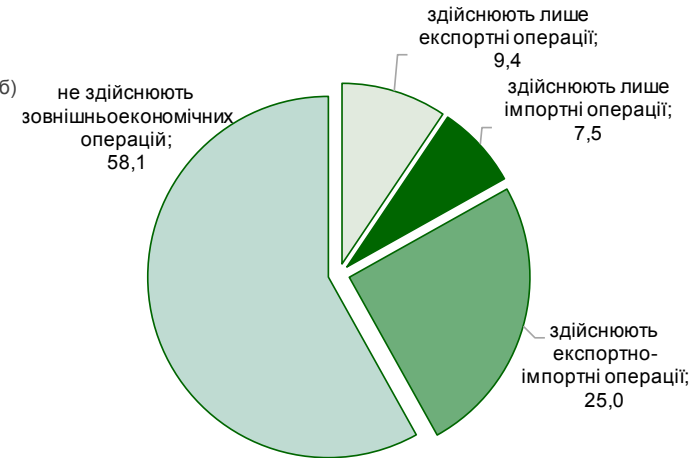

- Час проведення – 13 листопада – 03 грудня 2015 року.
- Опитано всього – 859 підприємств у 22 регіонах* країни.
- Репрезентативно за основними видами та напрямками діяльності, розмірами підприємств за кількістю працівників.

* Без урахування тимчасово окупованої території Автономної Республіки Крим і м. Севастополя, а також Донецької і Луганської областей.



Макроекономічні очікування

- Економічна ситуація в Україні:
очікування поліпшуються



Очікування щодо обсягів виробництва товарів і послуг в Україні в наступні 12 місяців продовжують поліпшуватися (1)

НАЦІОНАЛЬНИЙ
БАНК
УКРАЇНИ

Очікування щодо змін обсягів виробництва товарів і послуг в Україні в наступні 12 місяців за областями

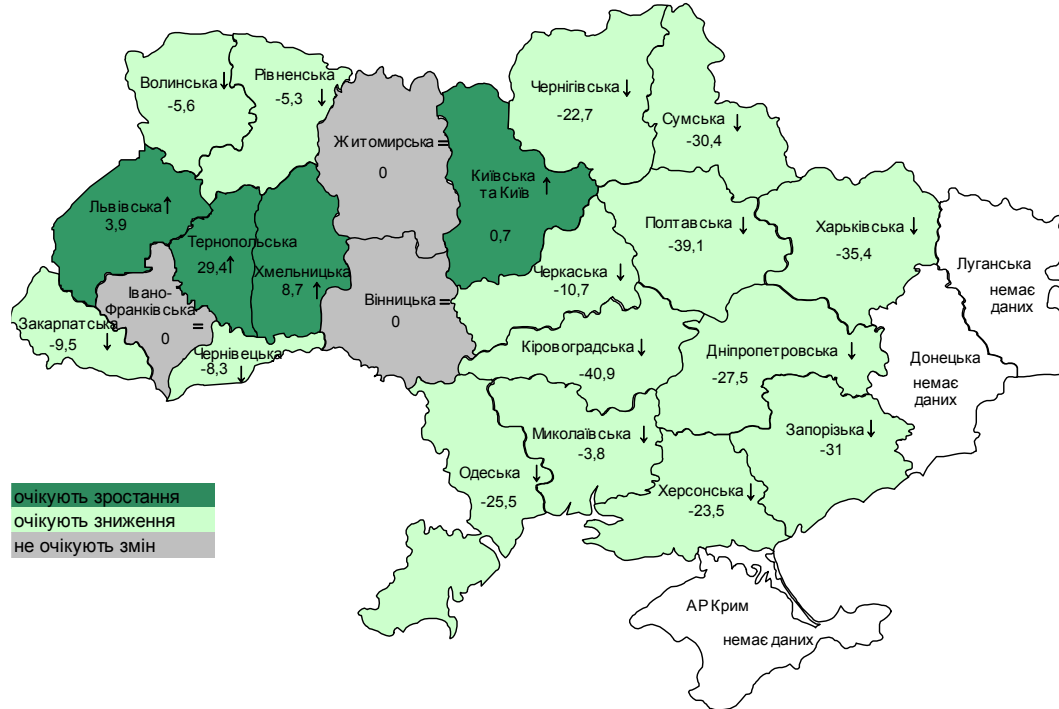

Очікування щодо зміни обсягів виробництва товарів і послуг в Україні в наступні 12 місяців

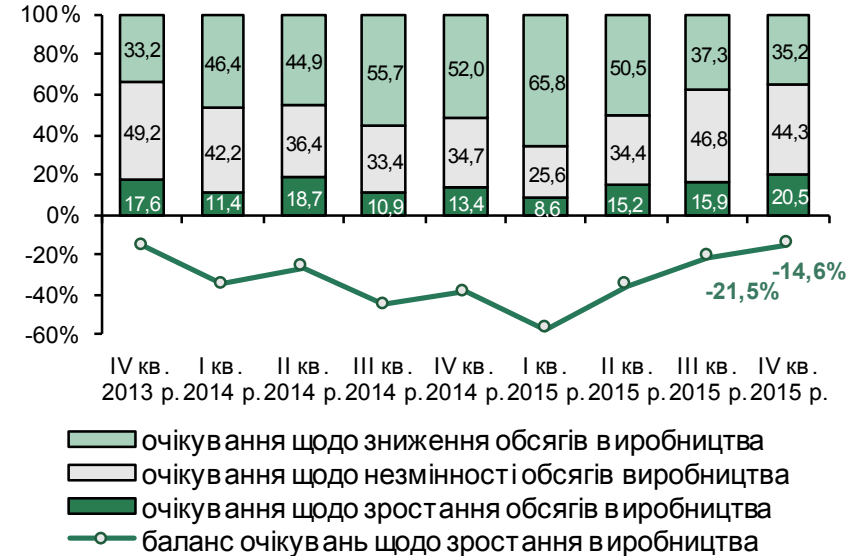

- Негативний баланс очікувань щодо виробництва товарів і послуг зменшувався третій квартал поспіль і у IV кварталі 2015 року становив “мінус” 14,6% (у III кварталі 2015 року – “мінус” 21,5%).
- Збільшилася до 20,5% частка респондентів, які очікують зростання обсягів виробництва (у III кварталі 2015 року – 15,9%).
- **Очікують зростання обсягів виробництва:**
 - за напрямом діяльності – респонденти підприємств, які здійснюють лише експортні операції;
 - за регіонами – підприємства Тернопільської, Хмельницької, Львівської, Київської областей та м. Києва.



Очікування щодо обсягів виробництва товарів і послуг в Україні в наступні 12 місяців продовжують поліпшуватися (2)

НАЦІОНАЛЬНИЙ
БАНК
УКРАЇНИ

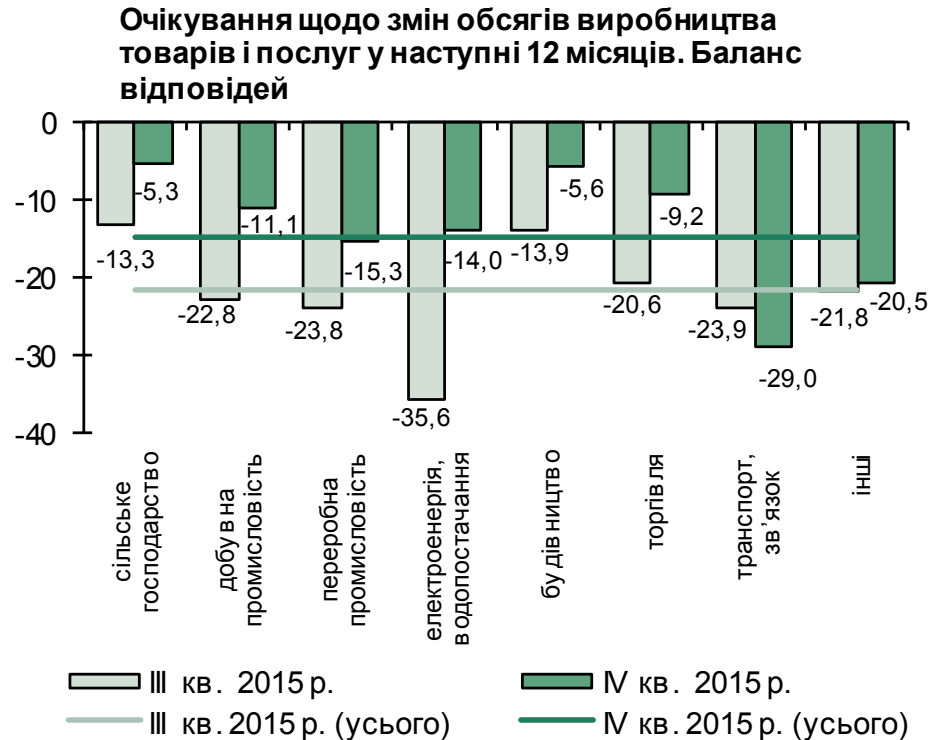

- Поліпшилися очікування респондентів усіх видів економічної діяльності, крім підприємств транспорту та зв'язку, найбільше – у підприємств енерго- та водопостачання.
- Найбільш песимістичні очікування:
 - за видами економічної діяльності – у респондентів підприємств транспорту та зв'язку;
 - за розміром – у малих підприємств;
 - за напрямом діяльності – у тих, що не здійснюють експортно-імпортних операцій;
 - за регіонами – у підприємств Кіровоградської, Полтавської, Харківської та Запорізької областей.

(детальніше – [таблиця 13](#))



Макроекономічні очікування

- Інфляційні та курсові очікування:

уповільнення інфляції продовжиться (22,5% на наступні 12 місяців) з подальшою девальвацією гривні



Інфляційні очікування підприємств на наступні 12 місяців продовжили знижуватися

Розподіл очікувань зростання споживчих цін у наступні 12 місяців. Відсоток відповідей

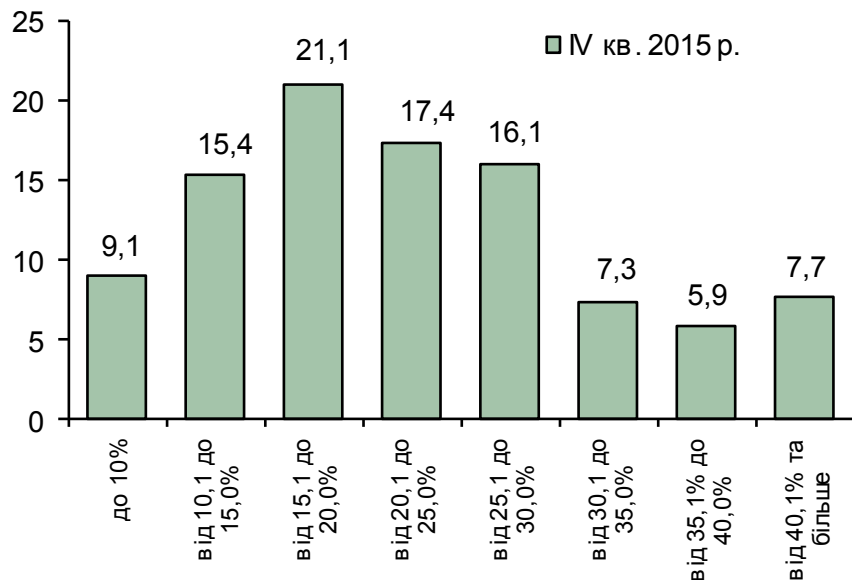

Очікуване зростання споживчих цін в Україні в наступні 12 місяців (у середньому по Україні, у відсотках)

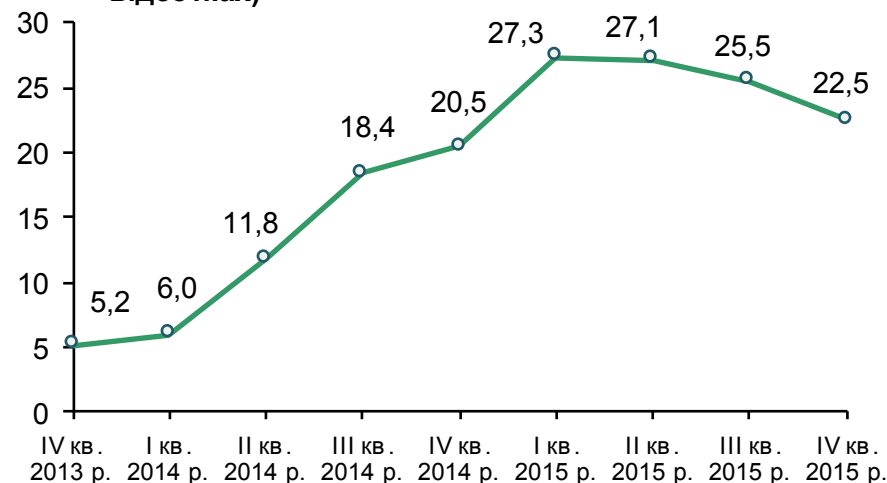

Джерело: розрахунки НБУ за результатами опитувань підприємств.

- Очікується зростання споживчих цін на **22,5%** (у III кварталі 2015 року – 25,5%).
- Більшість респондентів (63,0%) прогнозують, що зростання споживчих цін не перевищить 25%.

[\(таблиця 14\)](#)



Вплив більшості факторів на зростання споживчих цін послабився



- **Основними факторами впливу** на зростання цін залишаються обмінний курс (86,0% відповідей респондентів) та зростання витрат виробництва (61,7%).
Респонденти знизили оцінки впливу всіх факторів порівняно з попереднім кварталом, окрім оцінок впливовості курсу гривні.
- **Найменше на індекс споживчих цін впливатимуть** динаміка пропозиції грошей в економіці (10,7%), ціни на світових ринках (11,1%) та соціальні видатки бюджету (11,2%).
- Найнижчі оцінки впливу курсу гривні до іноземних валют на індекс споживчих цін у респондентів Хмельницької (65,2%) та Чернівецької (66,7%) областей, найвищі – у Івано-Франківської (96,7%) і Черкаської областей (93,3%).

[\(таблиця 15\)](#)



Девальваційні очікування продовжили посилюватися

Динаміка очікуваного середнього обмінного курсу гривні до долара США в наступні 12 місяців

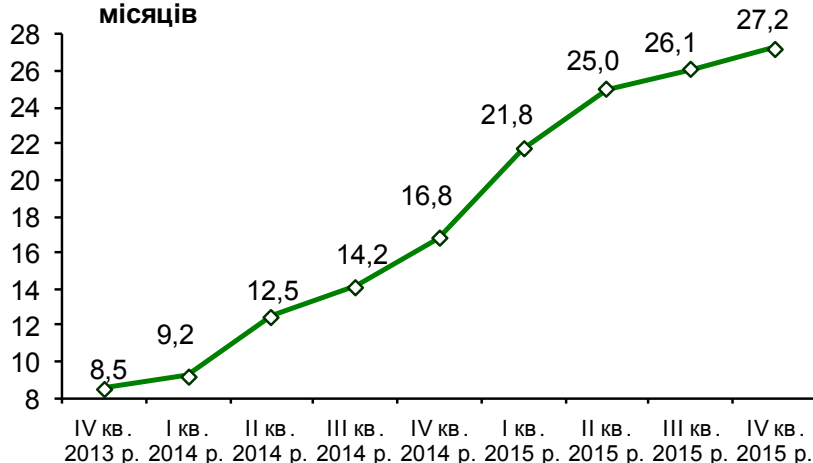

Розрахунок курсу скориговано з урахуванням відповідей на запитання щодо незмінності курсу

Очікування респондентів щодо змін обмінного курсу гривні до долара США в наступні 12 місяців

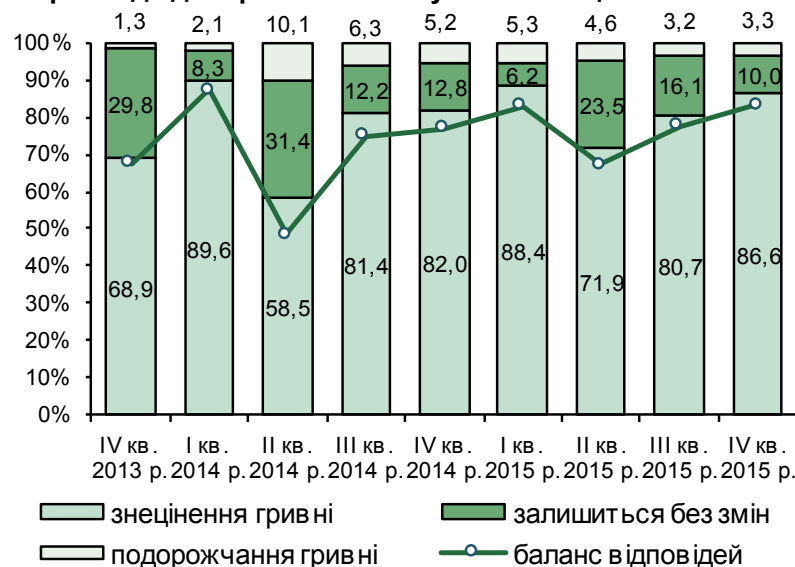

- Знецінення гривні в наступні 12 місяців очікують 86,6% респондентів (у III кварталі 2015 року – 80,7%). **Середнє значення – 27,2 грн./дол. США** (у III кварталі – 26,1 грн./дол. США).
- За видами економічної діяльності найбільш песимістичні очікування серед підприємств переробної промисловості, енерго- та водопостачання й інших видів діяльності (баланси відповідей 87,7%, 85,7% та 85,6% відповідно), оптимістичніше налаштовані підприємства будівництва (баланс відповідей – 74,3%).

[\(таблиця 16\)](#)



Економічна активність підприємств

- Стан справ на момент опитування:
продовжується позитивна динаміка



Оцінки поточного фінансово-економічного стану підприємств покращувалися третій квартал поспіль

Динаміка оцінок респондентів фінансово-економічного стану своїх підприємств на момент опитування. Відсоток відповідей

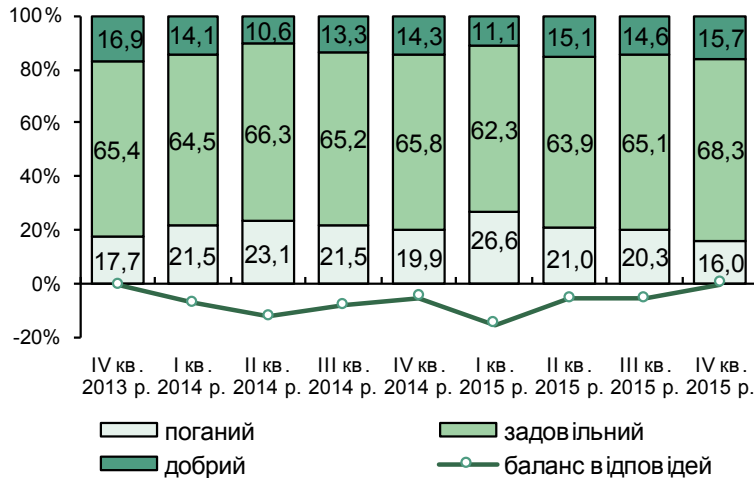

Динаміка оцінок респондентів фінансово-економічного стану своїх підприємств на момент опитування. Баланс відповідей

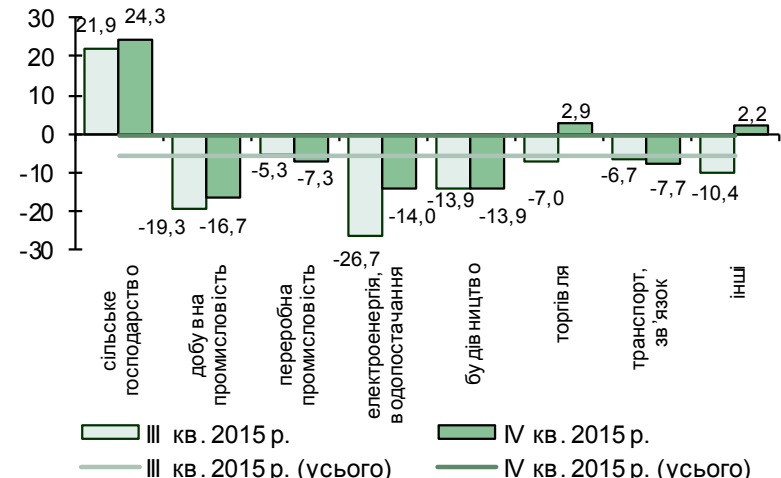

- **Негативний баланс оцінок зменшився до “мінус” 0,2% (у III кварталі 2015 року – “мінус” 5,7%).**
- **Позитивними є оцінки респондентів:**
 - за видами економічної діяльності – підприємств сільського господарства, торгівлі та інших видів діяльності;
 - за розміром – великих і середніх підприємств;
 - за напрямом діяльності – підприємств, що здійснюють операції на зовнішньому ринку;
 - за регіонами – 11 областей, найвищі – у підприємств Миколаївської, Тернопільської та Львівської областей.
- **Найнижчі оцінки у респондентів:**
 - за видами економічної діяльності – підприємств добувної промисловості;
 - за розміром – малих підприємств;
 - за напрямом діяльності – підприємств, що не здійснюють зовнішньо-економічної діяльності;
 - за регіонами – Запорізької, Полтавської та Дніпропетровської областей.

[\(таблиця 2.1\)](#)



Рівень залишків готової продукції підвищився, але залишається нижчим від бажаного

Динаміка оцінок рівня залишків готової продукції. Баланс відповідей: “занадто високий”(+), “занадто низький” (-)

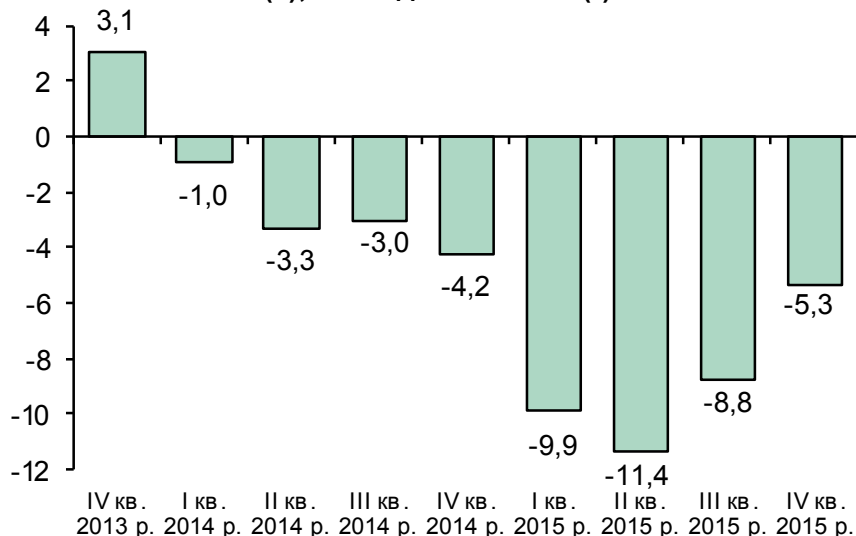

Оцінка рівня залишків готової продукції підприємств у IV кварталі 2015 року. Відсоток відповідей

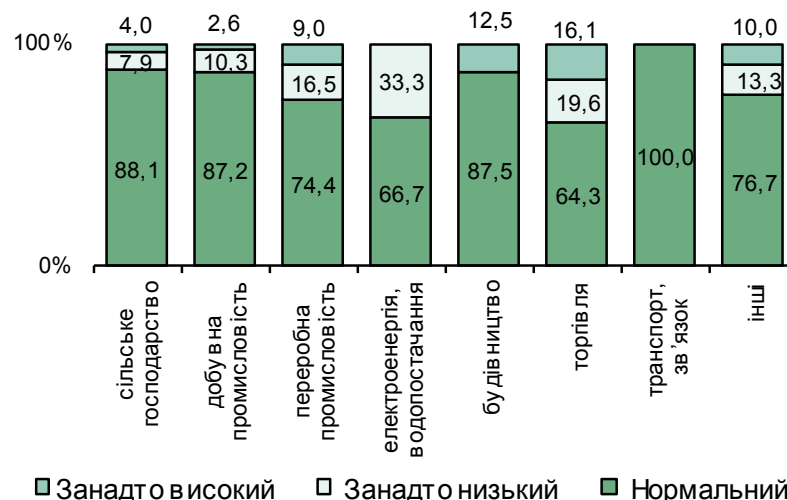

- Рівень запасів залишається нижчим від бажаного восьмий квартал поспіль. Водночас баланс оцінок підвищився до “мінус” 5,3% (у III кварталі 2015 року – “мінус” 8,8%).
- За оцінками респондентів найнижчий рівень запасів у підприємств енерго- та водопостачання.
- Порівняно з попереднім кварталом підвищилися оцінки керівників підприємств переважної більшості видів економічної діяльності, окрім підприємств енерго- та водопостачання і переробної промисловості.

[\(таблиця 2.2\)](#)



Респонденти продовжують відзначати збільшення завантаженості виробничих потужностей

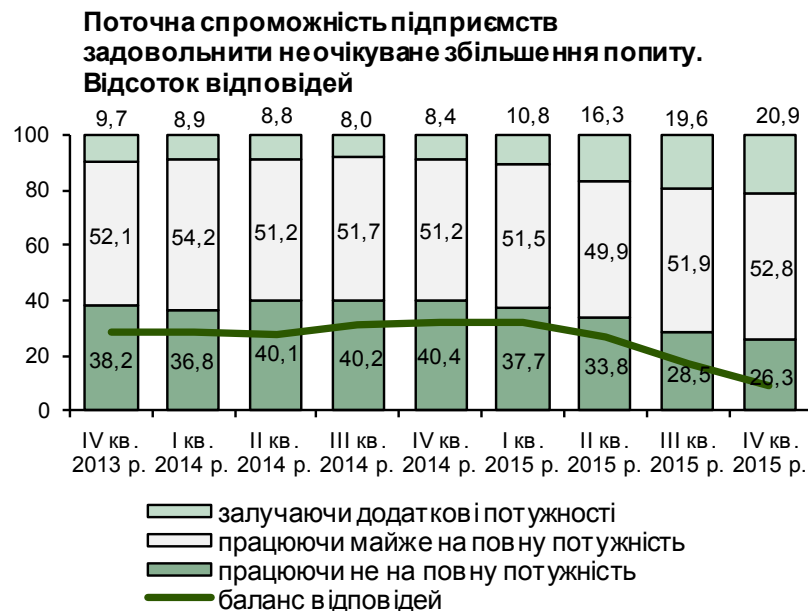

- Частка підприємств, які не потребують додаткових ресурсів у разі збільшення попиту, скоротилася до 26,3% (у III кварталі 2015 року – 28,5%).
- Баланс оцінок зменшився до 5,4% (у III кварталі 2015 року – 8,9%).
- Найбільш інтенсивно використовувалися виробничі потужності на підприємствах сільського господарства та інших видів економічної діяльності, там відзначається брак вільних виробничих потужностей.
- Значні резерви виробничих потужностей залишаються у добувній і переробній промисловості.

(таблиця 2.3)



Економічна активність підприємств

- Очікування щодо змін ділової активності
в наступні 12 місяців:
респонденти очікують зростання економічної активності



Респонденти прогнозують поживавлення економічної активності другий квартал поспіль

Індекс ділових очікувань підприємств України в наступні 12 місяців. Відсотки

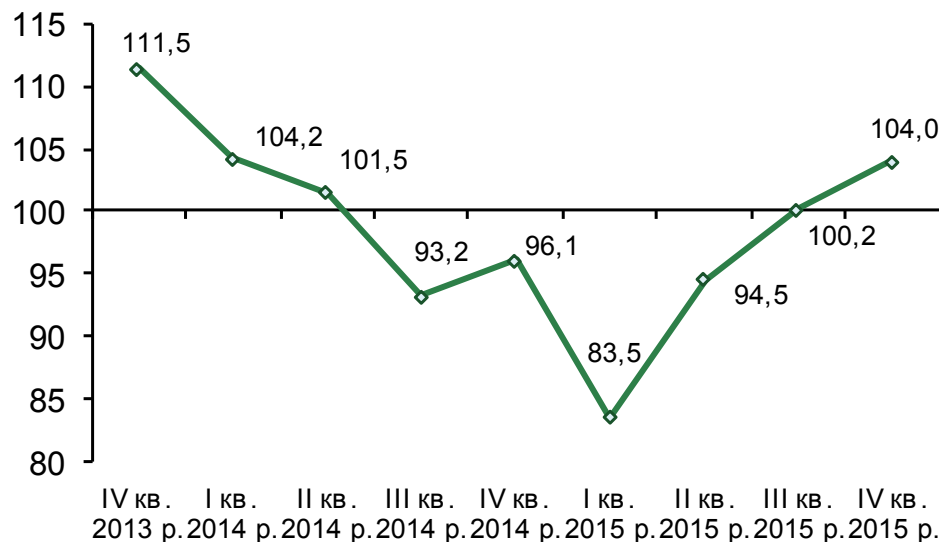

Джерело: розрахунки НБУ за результатами опитувань підприємств.

- **Індекс ділових очікувань (ІДО) підвищився до 104,0%** (100,2% – у III кварталі 2015 року). Це свідчить про фактичне досягнення найнижчого рівня виробництва та очікування поступового виходу з кризи.
- Найвищі **очікування** в респондентів сільськогосподарських підприємств (ІДО становить 114,6%), підприємств енерго- та водопостачання (106,8%), торгівлі (106,7%), а також у підприємств, що здійснюють лише експортні операції (109,3%).
- **Найнижчі очікування** в підприємств добувної промисловості та транспорту. Вони прогнозують зниження економічної активності (ІДО – 96,3% та 97,9% відповідно).

[\(таблиця 3\)](#)



ІДО зріс за оцінками респондентів більшості регіонів

Індекс ділових очікувань на наступні 12 місяців за областями, %

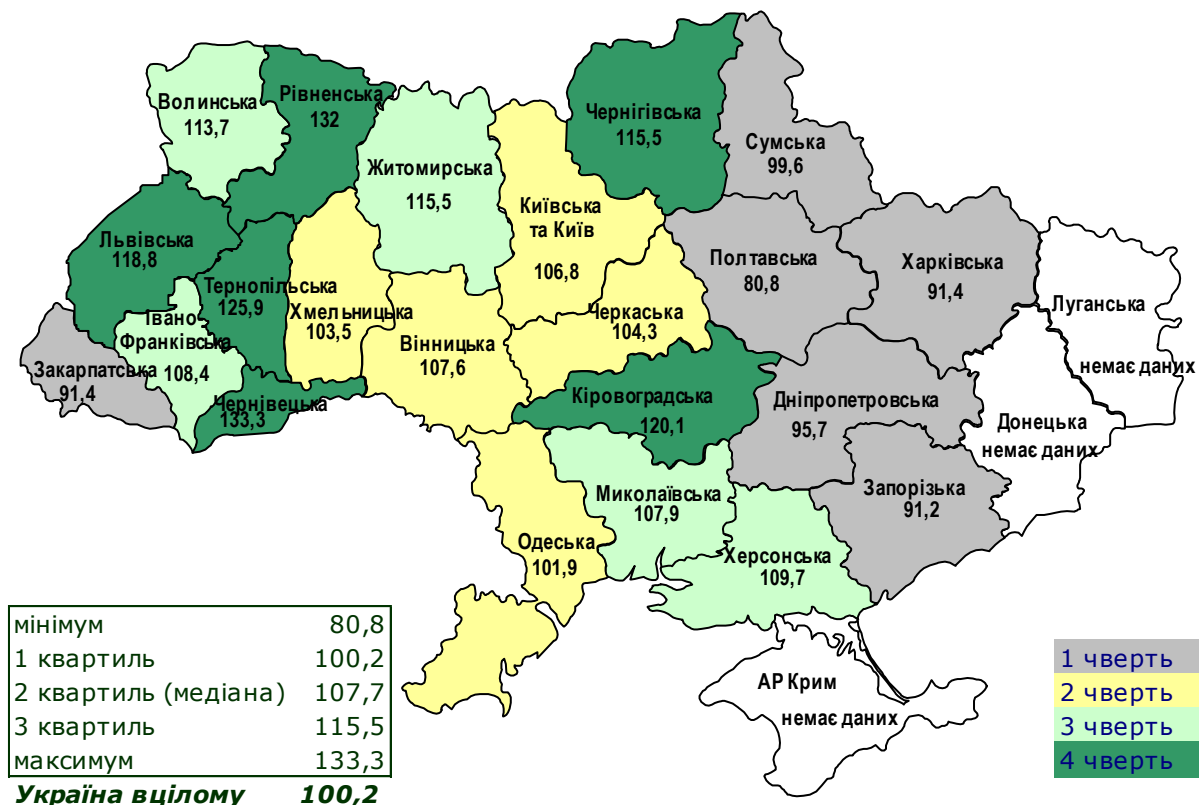

- Зростання економічної активності очікують респонденти в 16 регіонах України.
- Найвищі очікування в Чернівецькій (133,3%) і Рівненській (132,0%) областях, найнижчі – у Полтавській області (80,8%).



Респонденти позитивно оцінюють перспективи розвитку своїх підприємств у наступні 12 місяців

ІДО підприємств України та його складові

Очікування респондентів у наступні 12 місяців щодо:	Баланси відповідей, %									Зміни в IV кв. 2015 року порівняно з попереднім кварталом, п. п.
	IV кв. 2013 р.	I кв. 2014 р.	II кв. 2014 р.	III кв. 2014 р.	IV кв. 2014 р.	I кв. 2015 р.	II кв. 2015 р.	III кв. 2015 р.	IV кв. 2015 р.	
фінансово-економічного стану	16,2	8,1	8,3	-5,7	-7,1	-21,5	-3,1	2,0	6,1	4,2
загальних обсягів реалізації продукції власного виробництва	19,3	10,2	10,7	-3,1	-1,5	-12,6	0,7	6,7	8,3	1,5
інвестиційних видатків на проведення будівельних робіт	3,1	-2,9	-6,6	-10,4	-6,7	-18,0	-9,2	-3,1	1,0	4,1
інвестиційних видатків на машини, обладнання, інструмент та інвентар	15,8	8,4	2,6	-3,4	2,8	-12,5	-5,6	3,6	11,7	8,1
кількості працівників	3,1	-2,6	-7,4	-11,4	-6,9	-17,8	-10,2	-8,5	-7,0	1,4
ІДО, у %	111,5	104,2	101,5	93,2	96,1	83,5	94,5	100,2	104,0	3,9

- Очікування поліпшилися порівняно з попереднім кварталом: **прогнозується зростання за всіма основними параметрами ділової активності, крім зайнятості.**



Підвищилися оцінки щодо поліпшення фінансово-економічного стану підприємств

Очікування щодо зміни фінансово-економічного стану підприємств у наступні 12 місяців

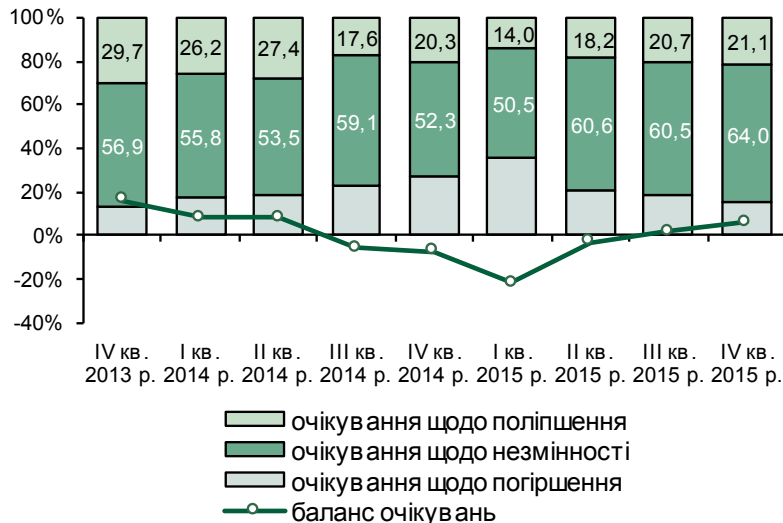

Динаміка очікувань респондентів фінансово-економічного стану своїх підприємств у наступні 12 місяців. Баланс відповідей

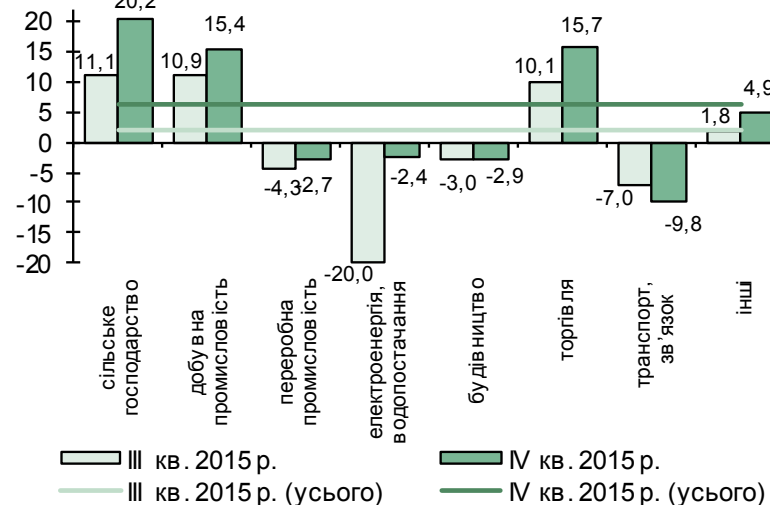

- Баланс очікувань зростав третій квартал поспіль і становив **6,1%** (у III кварталі 2015 року – 2,0%).
- **Найвищі оцінки** спостерігаються у підприємств сільського господарства (баланс відповідей 20,2%), торгівлі (15,7%) та добувної промисловості (15,4%).
- Погіршилися порівняно з попереднім кварталом та є **найнижчими оцінками** підприємств транспорту та зв'язку (баланс відповідей “мінус” 9,8%).

[\(таблиця 3.1\)](#)



Очікується зростання обсягів реалізації продукції як загальних, так і на зовнішньому ринку

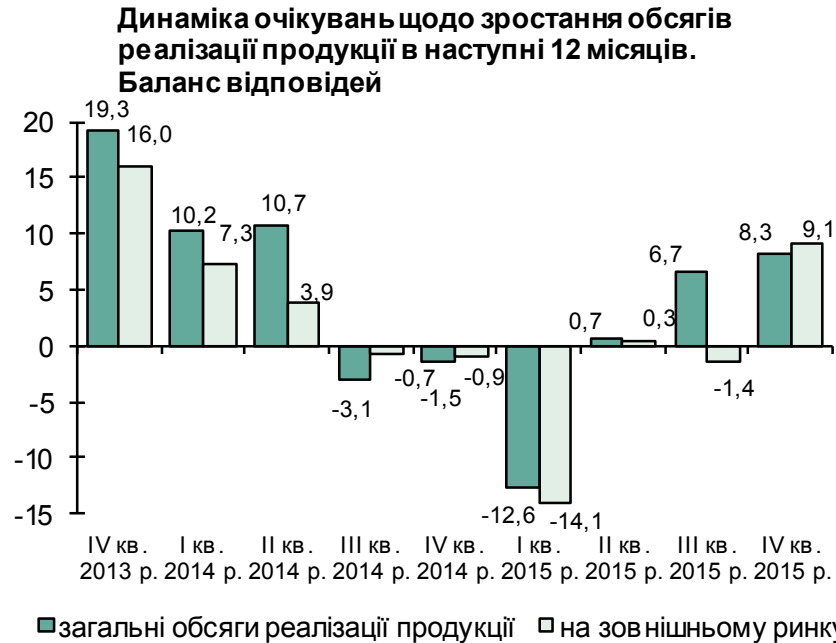

- Баланс очікувань щодо зростання загальних обсягів реалізації продукції підвищився до 8,3%, щодо зростання обсягів реалізації на зовнішньому ринку – до 9,1% (у III кварталі 2015 року – 6,7% та “мінус” 1,4% відповідно).
- **Найвищі оцінки** щодо зростання загальних обсягів реалізації у підприємств сільського господарства (баланс відповідей – 21,6%), **не очікують змін** підприємства енерго- та водопостачання і будівництва. Підприємства добувної промисловості та транспорту і зв'язку прогнозують **зменшення загальних обсягів реалізації**.

[\(таблиця 3.2\)](#)

- **Усі підприємства незалежно від виду економічної діяльності очікують зростання обсягів реалізації на зовнішньому ринку.**

[\(таблиця 3.3\)](#)



Посилилася позитивна динаміка очікувань щодо зміни рівня інвестиційних видатків (1)

Динаміка очікувань щодо змін рівня інвестиційних видатків у наступні 12 місяців.
Баланс відповідей

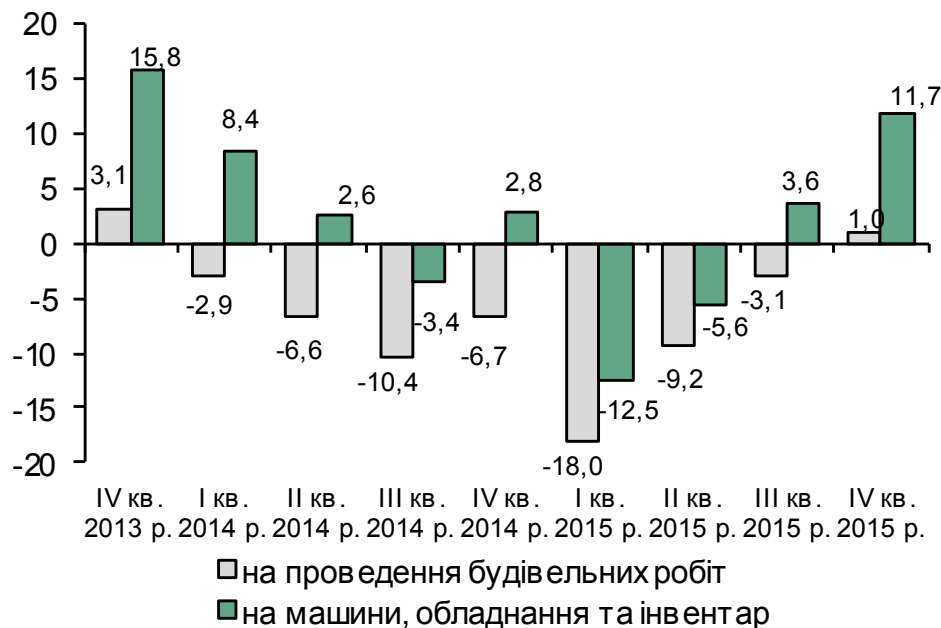

- **Посилилися очікування щодо зростання видатків на машини, обладнання та інвентар** (баланс відповідей 11,7%, у III кварталі 2015 року – 3,6 %).

[\(таблиця 3.5\)](#)

- **Відновилися позитивні очікування щодо збільшення інвестиційних видатків на проведення будівельних робіт.** Баланс очікувань – 1,0% (у III кварталі 2015 року – “мінус” 3,1%).

[\(таблиця 3.4\)](#)



Посилилася позитивна динаміка очікувань щодо зміни рівня інвестиційних видатків (2)

НАЦІОНАЛЬНИЙ
БАНК
УКРАЇНИ

Динаміка очікувань щодо інвестиційних видатків на машини, обладнання та інвентар у наступні 12 місяців. Баланс відповідей

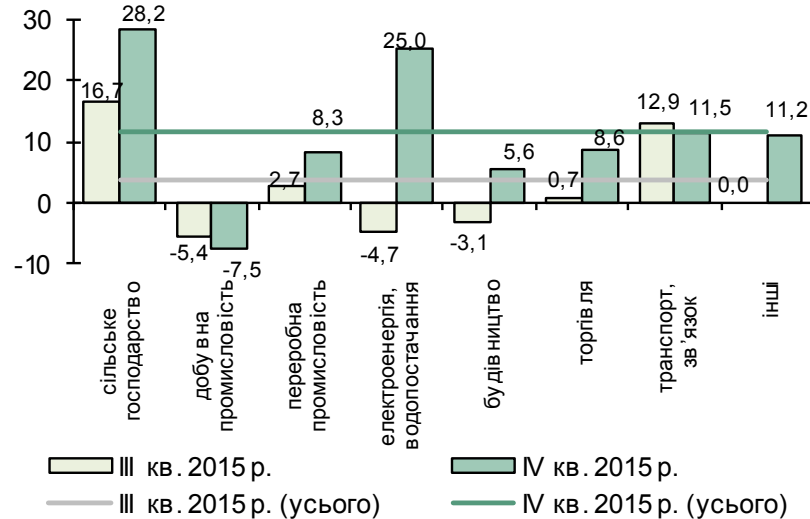

Динаміка очікувань щодо інвестиційних видатків на виконання будівельних робіт у наступні 12 місяців. Баланс відповідей

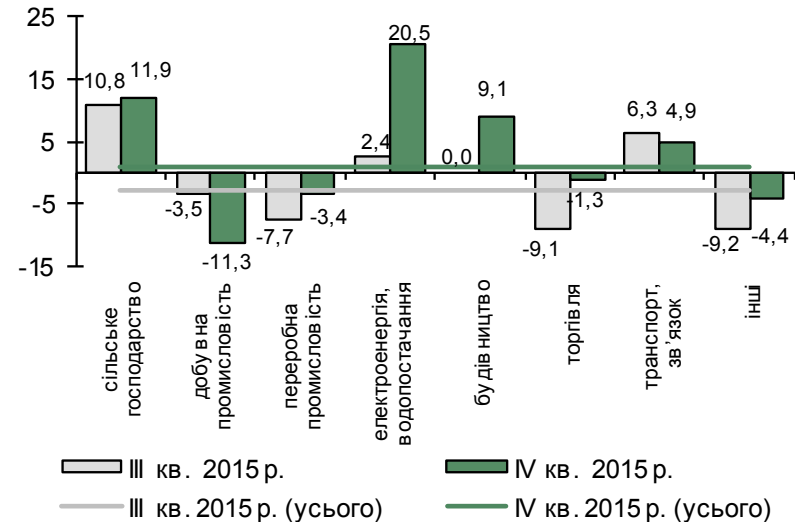

- **Найвищі очікування щодо майбутніх інвестицій** у підприємств сільського господарства й енерго- та водопостачання (баланси очікувань щодо видатків на машини, обладнання та інвентар – 28,2% та 25,0% відповідно, у будівництво – 11,9% та 20,5%), а також великих за розміром підприємств.
- **Зменшення інвестиційних видатків** на машини, обладнання та інвентар очікують підприємства добувної промисловості (баланс відповідей “мінус” 7,5%), у будівництво – респонденти добувної промисловості (баланс відповідей “мінус” 11,3%), інших видів діяльності (“мінус” 4,4%), переробної промисловості (“мінус” 3,4%), а також торгівлі (“мінус” 1,3%).



Очікується зростання обсягу залучення іноземних інвестицій

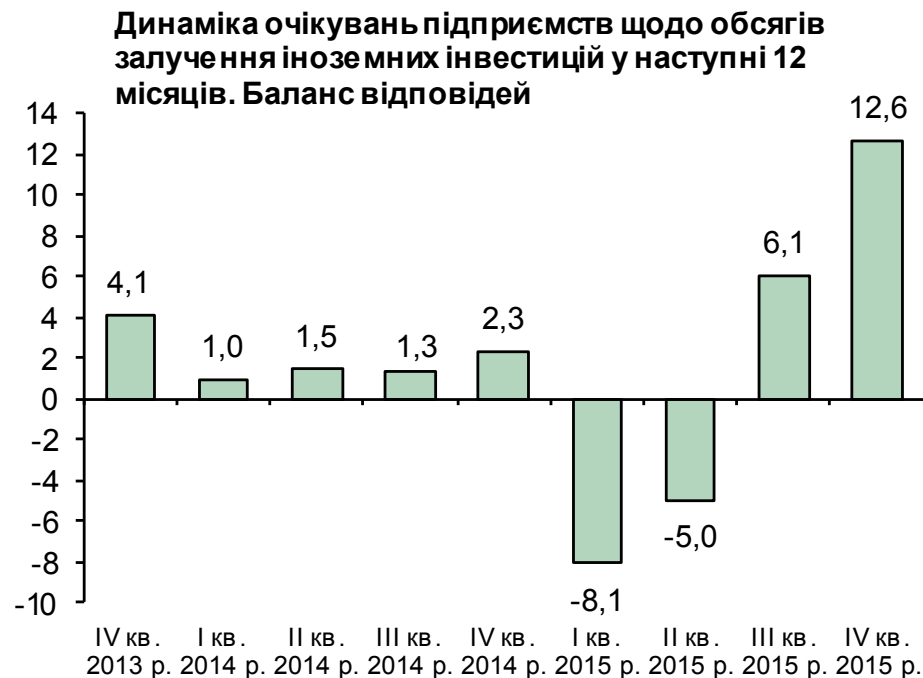

- Респонденти впевненіше прогнозують зростання обсягів іноземних інвестицій. Баланс відповідей зріс до 12,6% (у III кварталі 2015 року – 6,1%).
- Зросла частка респондентів, які вже залучають іноземні інвестиції, – 20,4% (у III кварталі 2015 року – 19,4%).
- Найупевненішими в збільшенні обсягу іноземних інвестицій є респонденти підприємств енерго- та водопостачання. **Не очікують змін** підприємства добувної промисловості та будівництва. **Зменшення обсягу залучень іноземних інвестицій** прогнозують респонденти інших видів діяльності.

[\(таблиці 3.6, 3.7\)](#)



Темпи скорочення кількості працівників уповільняться

Динаміка очікувань підприємств щодо зміни кількості працівників у наступні 12 місяців. Баланс відповідей

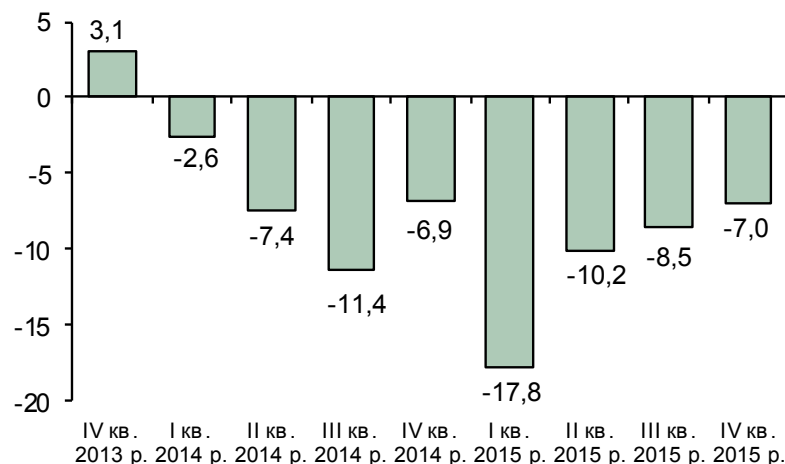

Динаміка очікувань підприємств щодо зміни кількості працівників у наступні 12 місяців. Баланс відповідей

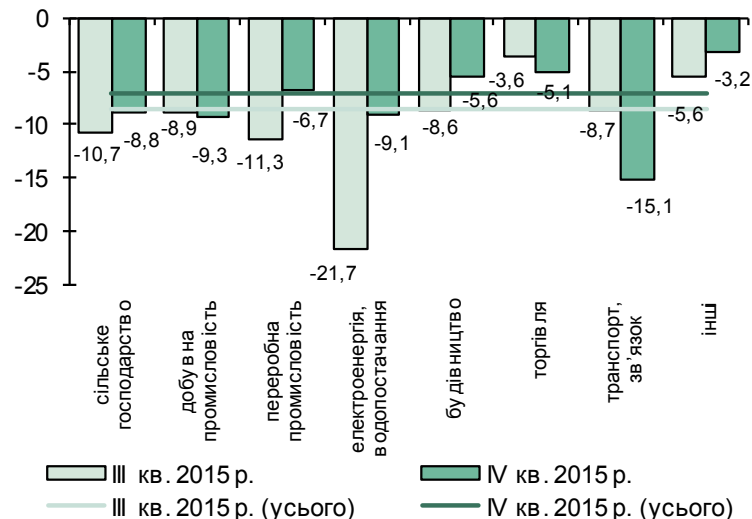

- Респонденти **продовжують прогнозувати зменшення кількості працівників** на своїх підприємствах. Водночас **негативний баланс очікувань зменшувався** третій квартал поспіль і становив “мінус” 7,0% (у III кварталі 2015 року – “мінус” 8,5%).
- **Зменшення прогнозують респонденти всіх видів економічної діяльності незалежно від розміру.**
- За регіонами зменшення працівників найбільше очікують респонденти Полтавської (“мінус” 21,7%), Запорізької та Закарпатської областей (по “мінус” 19,0%).
- Зростання кількості працівників прогнозують респонденти восьми областей, найвищі очікування в Рівненській (баланс відповідей 26,3%), Чернівецькій (16,7%) та в Тернопільській (11,8%) областях.

[\(таблиця 3.8\)](#)



Фактори впливу на спроможність підприємств нарощувати обсяги виробництва

Сприйняття факторів, які обмежують спроможність підприємств збільшувати виробництво. Відсоток відповідей



■ Як і в попередньому кварталі **найсильніше стримують збільшення виробництва** нестабільна політична ситуація, значні курсові коливання, а також занадто високі ціни на енергоносії, сировину та матеріали.

Водночас **оцінки їх впливу знизилися.**

[\(таблиця 4\)](#)



Економічна активність підприємств

- Цінова політика та витрати підприємств:
очікується прискорення темпів зростання цін виробників



Підвищилися оцінки щодо зростання цін виробників

Динаміка очікувань щодо змін цін виробників у наступні 12 місяців. Баланс відповідей

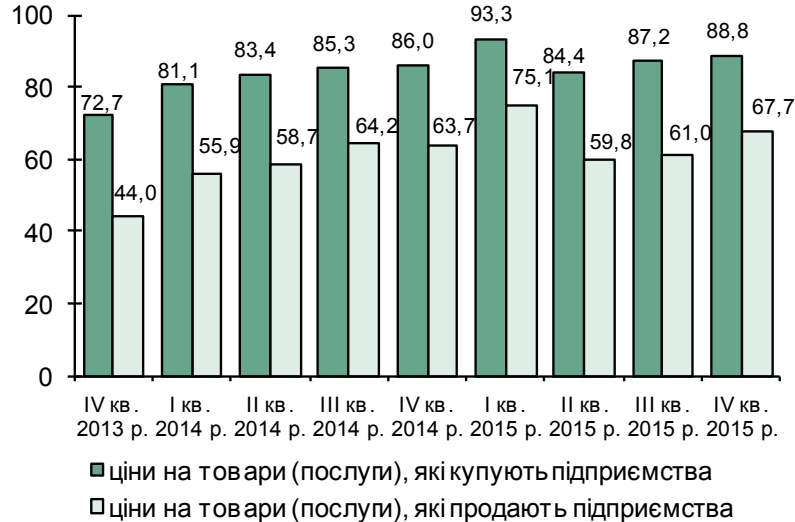

Динаміка очікувань щодо змін цін на товари (послуги), які продають підприємства, у наступні 12 місяців. Баланс відповідей

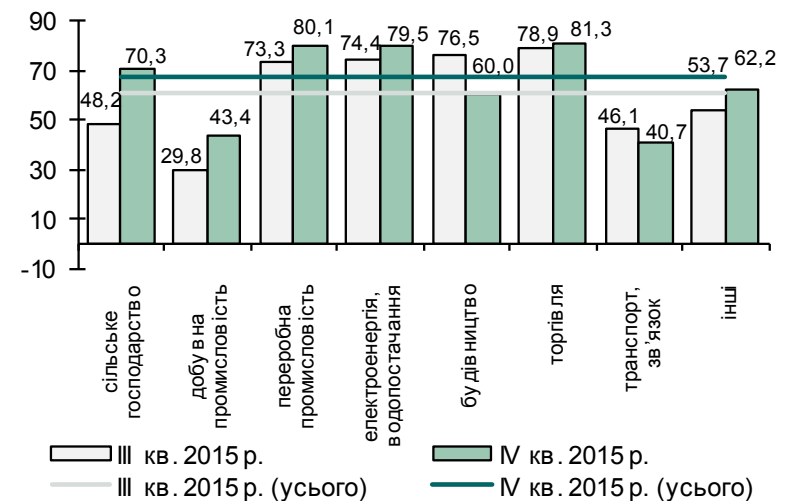

- Очікується **прискорення зростання цін** як на покупні товари і послуги, так і на продукцію власного виробництва – баланси відповідей становили 88,8% та 67,7% (у III кварталі 2015 року – 87,2% та 61,0% відповідно).
- Очікування щодо зростання цін на продукцію, що продають підприємства, **посилилися в респондентів переважної більшості видів економічної діяльності**, найбільше – у підприємств сільського господарства (баланс очікувань зріс на 22,0 п. п. – до 70,3%). **Уповільнення зростання цін** прогнозують лише респонденти будівництва і транспорту.
- **Найвищі очікування щодо зростання цін на покупну продукцію** у підприємств переробної промисловості (баланс відповідей 94,1%), **найнижчі** – у підприємств добувної промисловості (баланс відповідей 77,8%).

(таблиці 5.1, 5.2)



Оцінки впливу більшості факторів впливу на рівень вихідних цін підвищилися



- За оцінками респондентів усіх видів економічної діяльності, найбільше **на подорожчання продукції власного виробництва впливатимуть** обмінний курс (відзначили 66,8% респондентів), ціни на енергоносії (65,3%), ціни на сировину та матеріали (62,2%). Зростання порівняно з попереднім кварталом на 0,7 п. п., 1,8 та 1,6 п. п. відповідно.
- **Зменшився вплив** рівня процентної ставки за кредитами (на 1,9 п. п.) та конкуренції з боку вітчизняних виробників (на 1,8 п. п.).
- Найменший вплив, як і в попередньому кварталі, здійснюють ціни на світових ринках (9,9% відповідей).

[\(таблиця 6\)](#)



Виробничі витрати зростатимуть (1)

Динаміка очікувань щодо динаміки витрат у наступні 12 місяців. Баланс відповідей

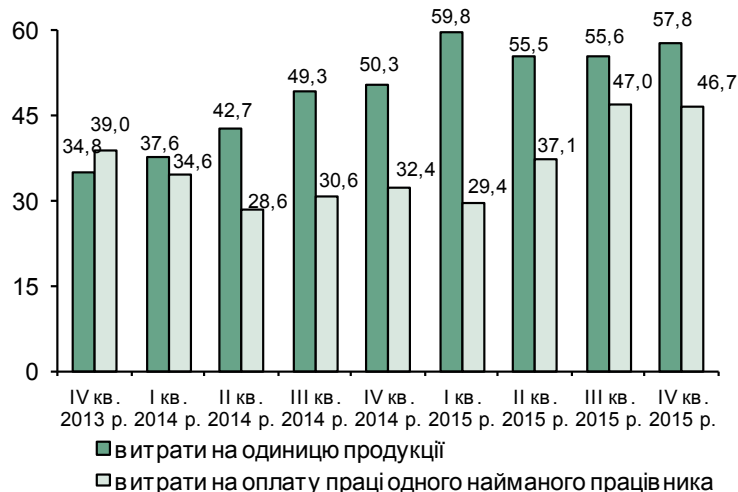

Очікування щодо змін у витратах на одиницю продукції в наступні 12 місяців. Баланс відповідей

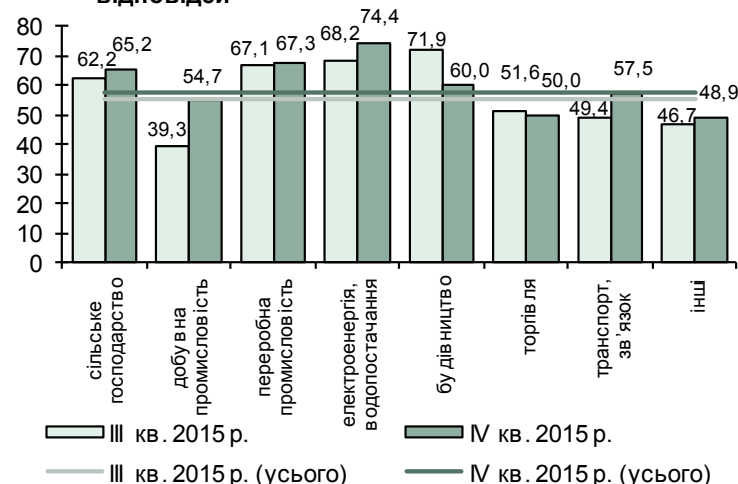

- **Посилилися очікування щодо зростання витрат на одиницю продукції (баланс відповідей 57,8%).**
- **Найвищі очікування щодо зростання витрат на одиницю продукції:**
 - за видами економічної діяльності – у енерго- та водопостачання (баланс відповідей 74,4%);
 - за розміром – великих підприємств (72,9%);
 - за напрямом діяльності – що здійснюють експортні та імпорتنі операції (65,1%);
 - за регіонами – Чернівецької та Тернопільської областей (83,3% та 76,5% відповідно).
- **Найнижчі:**
 - за видами економічної діяльності – у підприємств інших видів діяльності (баланс відповідей 48,9%);
 - за розміром – малих підприємств (47,5%);
 - за напрямом діяльності – що не здійснюють експортно-імпорتنих операцій (53,5%);
 - за регіонами – Волинської та Чернігівської областей (33,3% та 45,0% відповідно).

(таблиця 3.9)



Виробничі витрати зростатимуть (2)

Очікування щодо витрат на оплату праці одного найманого працівника в наступні 12 місяців.

Баланс відповідей

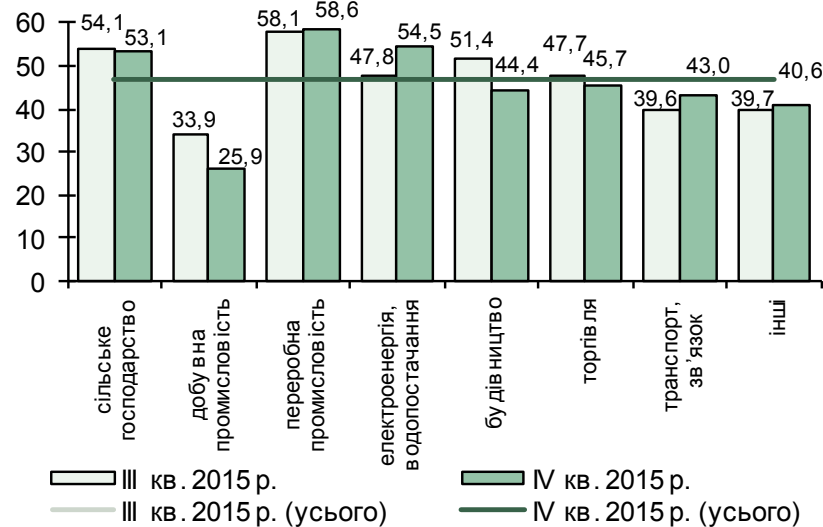

- Водночас спостерігається **певне послаблення очікувань щодо зростання витрат на оплату праці одного найманого працівника** (баланс відповідей 46,7%).
- **Найвищі очікування щодо зростання витрат на оплату праці** одного найманого працівника:
 - за видами економічної діяльності – у підприємств переробної промисловості (баланс відповідей 58,6%);
 - за розміром – великих підприємств (61,9%);
 - за напрямом діяльності – що здійснюють лише експортні операції (59,3%);
 - за регіонами – Рівненської та Львівської областей (84,2% та 70,6% відповідно).
- **Найнижчі:**
 - за видами економічної діяльності – у підприємств добувної промисловості (баланс відповідей 25,9%);
 - за розміром – малих підприємств (35,8%);
 - за напрямом діяльності – що не здійснюють експортно-імпорتنих операцій (38,7%);
 - за регіонами – Полтавської та Дніпропетровської областей (30,4% та 31,4% відповідно).

(таблиця 3.10)



Економічна активність підприємств

- **Фінансові умови:**
зростає потреба підприємств у позикових коштах



Суттєво зросла потреба респондентів у позикових коштах

Динаміка очікувань щодо потреби підприємств у запозичених коштах найближчим часом. Баланс відповідей

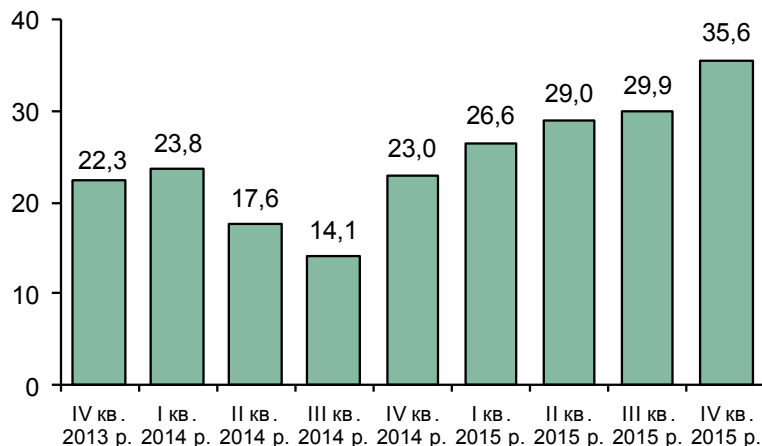

Динаміка очікувань щодо потреби в запозичених коштах найближчим часом. Баланс відповідей

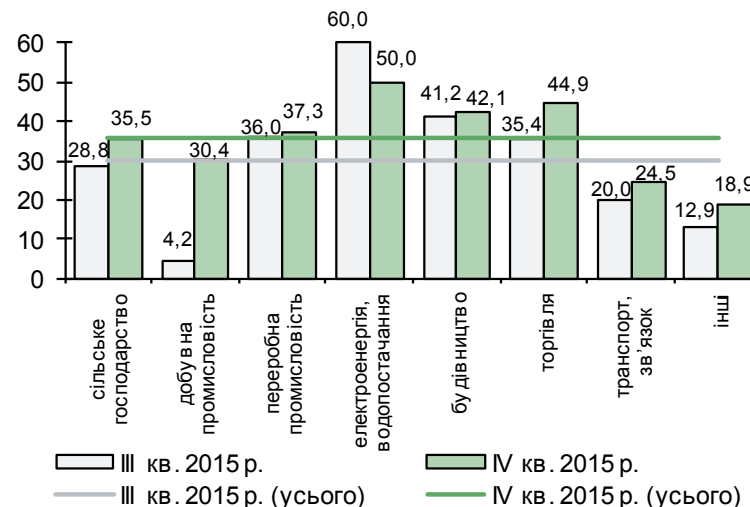

■ П'ятий квартал поспіль **респонденти підвищували свої оцінки щодо зростання потреб у позикових коштах** найближчим часом – баланс відповідей 35,6% (у III кварталі 2015 року – 29,9%).

■ **Найбільша потреба в запозиченнях:**

- за видами економічної діяльності – у підприємств енерго- та водопостачання (баланс відповідей 50,0%);
- за розміром – великих підприємств (38,7%);
- за напрямом діяльності – що здійснюють лише імпорتنі операції (40,5%);
- за регіонами – Рівненської та Чернівецької областей (71,4% та 66,7% відповідно).

■ **Найменшою є потреба:**

- за видами економічної діяльності – у підприємств інших видів діяльності (баланс відповідей 18,9%);
- за розміром – малих підприємств (27,4%);
- за напрямом діяльності – що не здійснюють експортно-імпорتنі операції (34,0%);
- за регіонами – Чернігівської та Херсонської областей (7,7% та 16,7% відповідно).

[\(таблиця 7\)](#)



Частка тих, хто планує брати кредити, залишилася на рівні попереднього кварталу

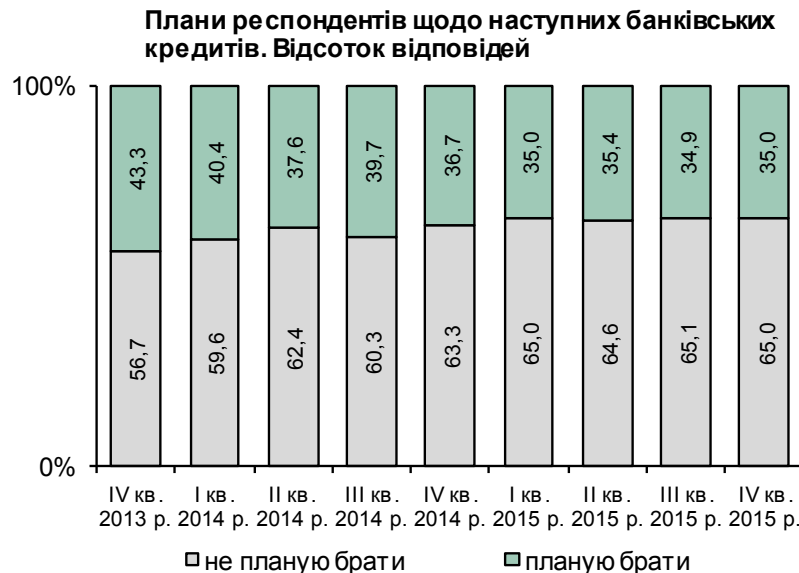

- Порівняно з попереднім кварталом **частка респондентів, які планують брати кредити, практично не змінилася – 35,0%** (у III квартал 2015 року – 34,9%).

- Найбільше планують брати кредити:

- за видами економічної діяльності – підприємства переробної промисловості (баланс відповідей 44,4%);
- за розміром – великі підприємства (46,8%);
- за напрямом діяльності – що здійснюють лише імпортні операції (50,0%);
- за регіонами – Житомирської (72,7%), Рівненської (57,9%) та Івано-Франківської областей (56,7%).

[\(таблиця 10.1\)](#)

- **Триває зростання частки підприємств, які планують залучати кредити за кордоном, – до 9,3%** (у III кварталі 2015 року – 7,1%). Це переважно підприємства добувної промисловості (25,5%) та великі за розміром (17,6%).



Переважна більшість респондентів планують брати кредити в гривні

Плани респондентів щодо виду валюти, у якій вони планують брати наступний кредит. Відсоток відповідей

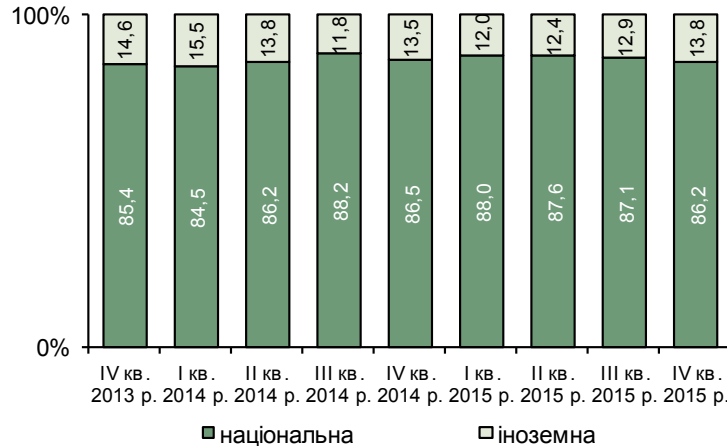

Плани респондентів у IV кварталі 2015 року щодо виду валюти, у якій вони планують брати наступний кредит. Відсоток відповідей

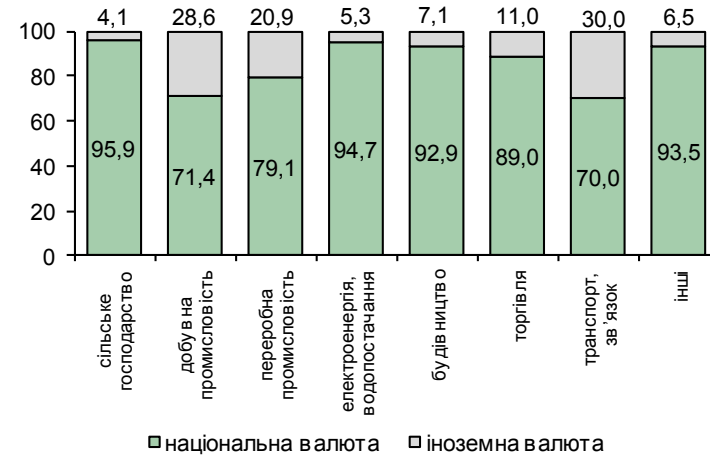

- Частка респондентів, які планують брати кредити в національній валюті, становила **86,2%**, в іноземній – **13,8%** (у III кварталі 2015 року – **87,1%** і **12,9%** відповідно).
- **Найбільше кредити в національній валюті планують брати:**
 - за видами економічної діяльності – підприємства сільського господарства й енерго- та водопостачання (95,9% та 94,7% відповідей);
 - за розміром – середні підприємства (89,4%);
 - за напрямом діяльності – що не здійснюють експортно-імпортних операцій (94,6%);
 - за регіонами – підприємства Волинської, Закарпатської, Кіровоградської, Сумської, Херсонської, Хмельницької, Черкаської та Чернівецької областей **планують брати кредити тільки в гривні.**
- **В іноземній валюті найбільше планують брати кредити:**
 - за видами економічної діяльності – підприємства транспорту та зв'язку (30,0% відповідей);
 - за розміром – великі підприємства (19,5%);
 - за напрямом діяльності – що здійснюють лише експортні операції (24,0%);
 - за регіонами – підприємства Миколаївської та Одеської областей (по 30,0%).

[\(таблиця 10.2\)](#)



Фактори впливу на прийняття рішення про відкладення залучення кредиту

Сприйняття факторів, які можуть змусити підприємство уникати/відкласти використання кредитних послуг банків. Відсоток відповідей



- Найбільше на рішення про відкладення залучення кредиту впливали занадто високі ставки за кредитами та надмірні вимоги до застави.
- Суттєві фактори впливу:
 - невпевненість у спроможності підприємства вчасно виконувати боргові зобов'язання – для підприємств будівництва;
 - занадто складна процедура оформлення документів – для підприємств будівництва, енерго- та водопостачання;
 - наявність інших джерел фінансування – для підприємств добувної промисловості та інших видів діяльності.

[\(таблиця 11\)](#)



Знизилися оцінки щодо посилення жорсткості кредитних умов

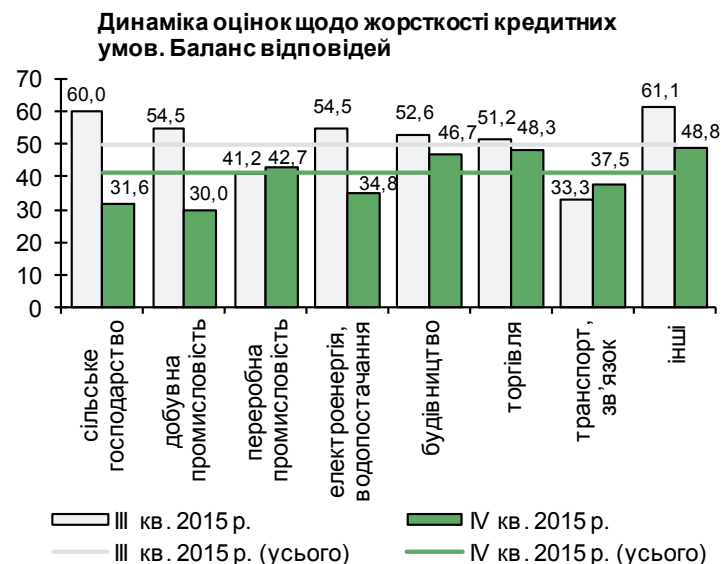
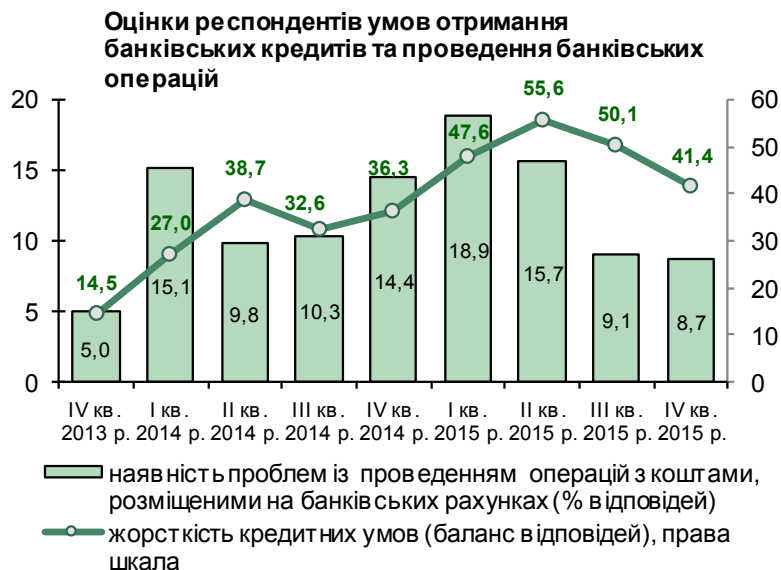

- **Баланс оцінок жорсткості кредитних умов зменшився на 8,8 п. п. – до 41,4%.**
- Зниження оцінок спостерігалось в респондентів більшості видів економічної діяльності, крім підприємств транспорту та зв'язку і переробної промисловості.
- Найсуттєвіше знизили оцінки підприємства сільського господарства та добувної промисловості (баланси відповідей 31,6% та 30,0% відповідно).

[\(таблиця 9\)](#)

- **Частка респондентів, які відзначили, що не мають проблем із проведенням банківських операцій, зростає до 91,3% (у III кварталі 2015 року – 90,9%).**
- Найчастіше проблеми виникали в респондентів підприємств переробної промисловості та торгівлі.

[\(таблиця 12\)](#)



Додаткові матеріали



Структура вибірки

Кількість підприємств, які взяли участь в опитуванні	859
Серед них:	
<i>за розміром, %</i>	
31,7	малі
46,2	середні
22,1	великі
<i>за видами економічної діяльності, %</i>	
13,3	сільське господарство, лісове господарство та рибне господарство
6,4	добувна промисловість і розроблення кар'єрів
17,7	переробна промисловість
5,1	постачання електроенергії, газу, пари, водопостачання, каналізація, поводження з відходами
4,2	будівництво
14,7	оптова торгівля
5,8	роздрібна торгівля, ремонт автотранспортних засобів і мотоциклів
10,9	транспорт, складське господарство, поштова та кур'єрська діяльність, телекомунікації
21,9	інші
<i>за інтенсивністю зовнішніх зв'язків, %</i>	
41,9	здійснюють зовнішньоекономічні операції
9,4	здійснюють лише експортні операції
7,5	здійснюють лише імпортні операції
25,0	здійснюють експортно-імпортні операції
58,1	не здійснюють зовнішньоекономічних операцій
<i>за фінансово-економічним станом на момент опитування, %</i>	
15,7	добрий
68,3	задовільний
16,0	поганий
<i>Інше, %</i>	
89,2	респонденти вважають, що знайомі з діяльністю Національного банку України
18,9	із них стежать за діяльністю Національного банку України постійно



Розподіл респондентів за основним видом діяльності підприємств (за КВЕД)

Підприємства	% відповідей										
	Сільське господарство, лісове господарство та рибне господарство	Добувна промисловість і розроблення кар'єрів	Переробна промисловість	Постачання електроенергії, газу, пари, водопостачання, каналізація, поводження з відходами	Будівництво	Оптова торгівля	Роздрібна торгівля, ремонт автотранспортних засобів і мотоциклів	Транспорт, складське господарство, поштова та кур'єрська діяльність, телекомунікації	Інші	Σ	Кількість відповідей
A	1	2	3	4	5	6	7	8	9	10	11
Усього	13,3	6,4	17,7	5,1	4,2	14,7	5,8	10,9	21,9	100,0	859
сільське господарство, лісове господарство та рибне господарство	100,0	0,0	0,0	0,0	0,0	0,0	0,0	0,0	0,0	100,0	114
добувна промисловість і розроблення кар'єрів	0,0	100,0	0,0	0,0	0,0	0,0	0,0	0,0	0,0	100,0	55
переробна промисловість	0,0	0,0	100,0	0,0	0,0	0,0	0,0	0,0	0,0	100,0	152
постачання електроенергії, газу, пари, водопостачання, каналізація, поводження з відходами	0,0	0,0	0,0	100,0	0,0	0,0	0,0	0,0	0,0	100,0	44
будівництво	0,0	0,0	0,0	0,0	100,0	0,0	0,0	0,0	0,0	100,0	36
оптова і роздрібна торгівля, ремонт автотранспортних засобів і мотоциклів	0,0	0,0	0,0	0,0	0,0	71,6	28,4	0,0	0,0	100,0	176
транспорт, складське господарство, поштова та кур'єрська діяльність, телекомунікації	0,0	0,0	0,0	0,0	0,0	0,0	0,0	100,0	0,0	100,0	94
інші	0,0	0,0	0,0	0,0	0,0	0,0	0,0	0,0	100,0	100,0	188
малі	6,6	7,4	8,1	1,1	5,1	23,9	7,7	11,0	29,0	100,0	272
середні	18,4	4,5	15,6	3,3	4,5	13,9	5,8	11,1	22,9	100,0	397
великі	12,1	8,9	35,8	14,7	2,1	3,2	3,2	10,5	9,5	100,0	190
здійснюють експортно-імпорتنі операції:											
лише експортні операції	24,7	6,2	17,3	0,0	0,0	11,1	0,0	12,3	28,4	100,0	81
лише імпорتنі операції	9,4	9,4	10,9	6,3	7,8	37,5	6,3	4,7	7,8	100,0	64
експортні та імпорتنі операції	5,1	7,0	41,9	1,9	0,9	13,0	1,9	12,1	16,3	100,0	215
не здійснюють	15,4	5,8	8,2	7,2	5,8	13,0	8,4	11,0	25,1	100,0	499
які в наступні 12 місяців очікують:											
збільшення обсягів реалізації	15,7	3,8	18,2	4,2	3,8	21,6	4,7	7,2	20,8	100,0	236
зменшення обсягів реалізації	7,8	7,2	18,7	6,0	5,4	13,9	7,2	11,4	22,3	100,0	166
прискорення зростання цін реалізації	13,6	4,7	21,0	5,9	3,7	16,6	7,1	6,9	20,3	100,0	590
які постійно стежать за діяльністю Національного банку України	11,8	9,3	21,7	5,6	3,1	13,0	4,3	9,9	21,1	100,0	161
Вінницька область	28,6	0,0	14,3	7,1	7,1	7,1	3,6	7,1	25,0	100,0	28
Волинська область	21,1	0,0	15,8	0,0	5,3	10,5	10,5	10,5	26,3	100,0	19
Дніпропетровська область	6,6	26,2	20,5	4,9	2,5	13,1	2,5	8,2	15,6	100,0	122
Житомирська область	22,7	9,1	18,2	4,5	4,5	9,1	4,5	9,1	18,2	100,0	22
Закарпатська область	14,3	0,0	23,8	0,0	4,8	14,3	9,5	14,3	19,0	100,0	21
Запорізька область	9,5	2,4	35,7	9,5	2,4	7,1	7,1	9,5	16,7	100,0	42
Івано-Франківська область	13,3	10,0	13,3	10,0	6,7	16,7	0,0	6,7	23,3	100,0	30
Київська область та м. Київ	3,3	0,0	8,7	2,7	6,7	27,3	8,7	9,3	33,3	100,0	150
Кіровоградська область	27,3	4,5	18,2	4,5	0,0	13,6	0,0	13,6	18,2	100,0	22
Львівська область	9,8	3,9	15,7	3,9	3,9	19,6	7,8	11,8	23,5	100,0	51
Миколаївська область	19,2	0,0	23,1	7,7	3,8	7,7	11,5	15,4	11,5	100,0	26
Одеська область	7,7	0,0	15,4	3,8	5,8	13,5	7,7	25,0	21,2	100,0	52
Полтавська область	12,8	19,1	29,8	2,1	2,1	6,4	4,3	10,6	12,8	100,0	47
Рівненська область	21,1	0,0	15,8	15,8	5,3	10,5	5,3	10,5	15,8	100,0	19
Сумська область	17,4	4,3	26,1	4,3	0,0	13,0	4,3	8,7	21,7	100,0	23
Тернопільська область	29,4	0,0	11,8	0,0	5,9	17,6	0,0	11,8	23,5	100,0	17
Харківська область	10,8	3,1	16,9	7,7	4,6	18,5	3,1	10,8	24,6	100,0	65
Херсонська область	29,4	0,0	23,5	5,9	0,0	11,8	5,9	11,8	11,8	100,0	17
Хмельницька область	26,1	0,0	17,4	8,7	4,3	4,3	8,7	8,7	21,7	100,0	23
Черкаська область	27,6	0,0	17,2	3,4	3,4	3,4	10,3	13,8	20,7	100,0	29
Чернівецька область	25,0	0,0	8,3	8,3	8,3	0,0	16,7	8,3	25,0	100,0	12
Чернігівська область	22,7	9,1	13,6	9,1	0,0	13,6	0,0	9,1	22,7	100,0	22



Оцінка респондентів поточного фінансово-економічного стану своїх підприємств

Підприємства	Добрий	Задовільний	Поганий	Σ	Кількість відповідей	Баланс відповідей					% відповідей	
						IV кв. 2014 р.	I кв. 2015 р.	II кв. 2015 р.	III кв. 2015 р.	IV кв. 2015 р.	III кв. 2015 р.	IV кв. 2014 р.
						6	7	8	9	10=1-3	11=10-9	12=10-6
A	1	2	3	4=1+2+3	5	6	7	8	9	10=1-3	11=10-9	12=10-6
Усього	15,7	68,3	16,0	100,0	840	-5,6	-15,6	-5,9	-5,7	-0,2	5,4	5,3
сільське господарство, лісове господарство та рибне господарство	29,7	64,9	5,4	100,0	111	8,7	-0,7	18,8	21,9	24,3	2,4	15,6
добувна промисловість і розроблення кар'єрів	5,6	72,2	22,2	100,0	54	2,9	-17,1	-11,8	-19,3	-16,7	2,6	-19,6
переробна промисловість	9,3	74,0	16,7	100,0	150	-5,9	-10,8	-10,0	-5,3	-7,3	-2,0	-1,5
постачання електроенергії, газу, пари, водопостачання, каналізація, поводження з відходами	11,6	62,8	25,6	100,0	43	-19,6	-21,3	-12,2	-26,7	-14,0	12,7	5,6
будівництво	5,6	75,0	19,4	100,0	36	-10,5	-31,4	-20,0	-13,9	-13,9	0,0	-3,4
оптова і роздрібна торгівля, ремонт автотранспортних засобів і мотоциклів	18,2	66,5	15,3	100,0	170	-0,5	-10,3	1,7	-7,0	2,9	9,9	3,4
транспорт, складське господарство, поштова та кур'єрська діяльність, телекомунікації	11,0	70,3	18,7	100,0	91	-20,0	-32,6	-15,3	-6,7	-7,7	-1,0	12,3
інші	18,4	65,4	16,2	100,0	185	-10,4	-22,7	-14,5	-10,4	2,2	12,5	12,6
малі	12,5	64,9	22,6	100,0	265	-15,7	-25,0	-17,1	-17,6	-10,2	7,4	5,5
середні	15,8	71,3	12,9	100,0	387	-1,9	-12,5	-3,1	2,9	2,8	-0,1	4,8
великі	20,2	67,0	12,8	100,0	188	1,0	-9,5	6,1	0,5	7,4	7,0	6,4
здійснюють експортно-імпорتنі операції:												
лише експортні операції	26,3	62,5	11,3	100,0	80	-9,1	10,1	6,5	8,4	15,0	6,6	24,1
лише імпорتنі операції	12,7	76,2	11,1	100,0	63	-5,3	-7,8	1,5	-10,4	1,6	12,0	6,9
експортні та імпорتنі операції	19,2	68,7	12,1	100,0	214	1,6	-12,8	0,5	0,0	7,0	7,0	5,4
не здійснюють	12,8	68,1	19,0	100,0	483	-8,0	-21,0	-11,6	-10,0	-6,2	3,8	1,8
які в наступні 12 місяців очікують:												
збільшення обсягів реалізації	27,5	67,4	5,2	100,0	233	8,4	2,6	11,9	14,3	22,3	8,0	13,9
зменшення обсягів реалізації	4,3	60,1	35,6	100,0	163	-24,2	-35,7	-31,8	-34,1	-31,3	2,9	-7,1
прискорення зростання цін реалізації	17,2	68,8	14,0	100,0	580	-4,4	-12,0	-1,9	-3,2	3,3	6,5	7,7
які постійно стежать за діяльністю Національного банку України	18,2	66,0	15,7	100,0	159	1,4	-12,5	4,3	4,1	2,5	-1,6	1,1
Вінницька область	26,9	61,5	11,5	100,0	26	-5,4	-9,8	7,7	18,5	15,4	-3,1	20,8
Волинська область	22,2	50,0	27,8	100,0	18	-15,0	-15,0	27,8	5,6	-5,6	-11,1	9,4
Дніпропетровська область	6,7	72,5	20,8	100,0	120	1,4	-11,4	-16,7	-24,8	-14,2	10,6	-15,6
Житомирська область	18,2	77,3	4,5	100,0	22	-8,0	-16,0	-9,1	27,3	13,6	-13,6	21,6
Закарпатська область	9,5	76,2	14,3	100,0	21	-8,7	-13,6	25,0	-5,6	-4,8	0,8	3,9
Запорізька область	10,0	55,0	35,0	100,0	40	-19,6	-14,3	-26,2	-14,3	-25,0	-10,7	-5,4
Івано-Франківська область	16,7	80,0	3,3	100,0	30	28,1	21,9	31,0	7,1	13,3	6,2	-14,8
Київська область та м. Київ	17,7	59,2	23,1	100,0	147	-11,2	-35,0	-19,4	-14,3	-5,4	8,8	5,7
Кіровоградська область	14,3	71,4	14,3	100,0	21	8,3	-4,2	0,0	-8,7	0,0	8,7	-8,3
Львівська область	31,4	62,7	5,9	100,0	51	1,7	-10,3	3,9	22,0	25,5	3,5	23,8
Миколаївська область	30,8	69,2	0,0	100,0	26	0,0	-6,9	3,8	0,0	30,8	30,8	30,8
Одеська область	15,4	73,1	11,5	100,0	52	-21,7	-27,1	-6,0	-7,8	3,8	11,7	25,5
Полтавська область	0,0	84,1	15,9	100,0	44	-3,8	-1,9	6,5	2,1	-15,9	-18,0	-12,1
Рівненська область	31,6	52,6	15,8	100,0	19	4,5	-13,6	0,0	21,1	15,8	-5,3	11,2
Сумська область	17,4	60,9	21,7	100,0	23	-14,8	-22,2	4,2	-30,4	-4,3	26,1	10,5
Тернопільська область	35,3	58,8	5,9	100,0	17	36,8	21,1	23,5	35,3	29,4	-5,9	-7,4
Харківська область	6,2	76,9	16,9	100,0	65	-12,3	-16,2	-18,8	-17,2	-10,8	6,4	1,6
Херсонська область	6,3	87,5	6,3	100,0	16	-4,8	-30,0	-11,8	-5,9	0,0	5,9	4,8
Хмельницька область	26,1	65,2	8,7	100,0	23	-7,7	-7,7	0,0	26,1	17,4	-8,7	25,1
Черкаська область	4,0	84,0	12,0	100,0	25	-28,1	-51,6	-28,6	-14,3	-8,0	6,3	20,1
Чернівецька область	25,0	66,7	8,3	100,0	12	-7,1	7,1	25,0	25,0	16,7	-8,3	23,8
Чернігівська область	27,3	63,6	9,1	100,0	22	8,0	-24,0	4,5	-26,1	18,2	44,3	10,2



Оцінка респондентів поточного рівня залишків готової продукції власного виробництва порівняно з бажаним

Підприємства	Занадто високий	Занадто низький	Нормальний	Σ	Кількість відповідей	% відповідей							
						Баланс відповідей				Зміна в п. п.:			
						IV кв. 2014 р.	I кв. 2015 р.	II кв. 2015 р.	III кв. 2015 р.	IV кв. 2015 р.	III кв. 2015 р.	IV кв. 2014 р.	IV кв. 2014 р.
1	2	3	4=1+2+3	5	6	7	8	9	10=1-2	11=10-9	12=10-6		
Усього	8,0	13,3	78,7	100,0	375	-4,2	-9,9	-11,4	-8,8	-5,3	3,4	-1,1	
сільське господарство, лісове господарство та рибне господарство	4,0	7,9	88,1	100,0	101	-8,4	-15,3	-20,4	-9,8	-4,0	5,8	4,4	
добувна промисловість і розроблення кар'єрів	2,6	10,3	87,2	100,0	39	-28,6	-15,6	-10,5	-9,1	-7,7	1,4	20,9	
переробна промисловість	9,0	16,5	74,4	100,0	133	1,8	-4,8	-5,8	-4,4	-7,5	-3,1	-9,3	
постачання електроенергії, газу, пари, водопостачання, каналізація, поводження з відходами	0,0	33,3	66,7	100,0	3	0,0	0,0	-25,0	-25,0	-33,3	-8,3	-33,3	
будівництво	12,5	0,0	87,5	100,0	8	5,3	-21,4	16,7	0,0	12,5	12,5	7,2	
оптова і роздрібна торгівля, ремонт автотранспортних засобів і мотоциклів	16,1	19,6	64,3	100,0	56	-4,1	-16,4	-8,9	-8,5	-3,6	4,9	0,5	
транспорт, складське господарство, поштова та кур'єрська діяльність, телекомунікації	0,0	0,0	100,0	100,0	5	-20,0	-11,1	0,0	-42,9	0,0	42,9	20,0	
інші	10,0	13,3	76,7	100,0	30	-2,6	2,8	-25,9	-21,4	-3,3	18,1	-0,8	
малі	10,5	22,1	67,4	100,0	86	-10,5	-21,0	-22,9	-22,0	-11,6	10,4	-1,2	
середні	6,3	11,5	82,2	100,0	174	-8,1	-9,2	-8,2	-7,7	-5,2	2,6	2,9	
великі	8,7	9,6	81,7	100,0	115	4,3	-3,6	-5,3	3,1	-0,9	-4,0	-5,2	
здійснюють експортно-імпорتنі операції:													
лише експортні операції	4,5	18,2	77,3	100,0	44	-14,3	-8,5	-21,2	-11,7	-13,6	-2,0	0,6	
лише імпорتنі операції	17,4	13,0	69,6	100,0	23	-6,3	-12,9	-9,4	-25,0	4,3	29,3	10,6	
експортні та імпорتنі операції	8,6	12,1	79,3	100,0	140	-0,6	1,9	0,0	-1,4	-3,6	-2,1	-3,0	
не здійснюють	7,1	13,1	79,8	100,0	168	-4,7	-18,7	-17,3	-10,3	-6,0	4,3	-1,3	
які в наступні 12 місяців очікують:													
збільшення обсягів реалізації	9,1	10,9	80,0	100,0	110	-3,0	-5,6	-10,5	-11,3	-1,8	9,5	1,2	
зменшення обсягів реалізації	11,1	16,7	72,2	100,0	72	3,9	-8,6	-9,6	0,0	-5,6	-5,6	-9,5	
прискорення зростання цін реалізації	8,9	13,8	77,3	100,0	282	-1,3	-9,2	-8,5	-7,8	-5,0	2,8	-3,7	
які постійно стежать за діяльністю Національного банку України	4,5	14,6	80,9	100,0	89	-0,9	-0,8	-3,3	-11,8	-10,1	1,7	-9,2	
Вінницька область	7,7	15,4	76,9	100,0	13	-23,1	7,7	-25,0	0,0	-7,7	-7,7	15,4	
Волинська область	0,0	0,0	100,0	100,0	6	22,2	11,1	-13,3	25,0	0,0	-25,0	-22,2	
Дніпропетровська область	6,7	18,3	75,0	100,0	60	-13,0	-16,9	-6,6	-12,9	-11,7	1,2	1,3	
Житомирська область	0,0	0,0	100,0	100,0	11	-6,7	-8,3	0,0	-10,0	0,0	10,0	6,7	
Закарпатська область	0,0	28,6	71,4	100,0	7	9,1	-15,4	-22,2	0,0	-28,6	-28,6	-37,7	
Запорізька область	0,0	26,1	73,9	100,0	23	0,0	-3,6	-30,0	-13,0	-26,1	-13,0	-26,1	
Івано-Франківська область	0,0	18,2	81,8	100,0	11	0,0	-15,0	7,1	-50,0	-18,2	31,8	-18,2	
Київська область та м. Київ	11,1	15,6	73,3	100,0	45	-5,1	-1,9	3,7	-10,6	-4,4	6,2	0,6	
Кіровоградська область	8,3	16,7	75,0	100,0	12	8,3	0,0	-15,4	-18,2	-8,3	9,8	-16,7	
Львівська область	4,8	4,8	90,5	100,0	21	-8,3	-20,8	-5,3	4,3	0,0	-4,3	8,3	
Миколаївська область	13,3	20,0	66,7	100,0	15	0,0	0,0	-8,3	-14,3	-6,7	7,6	-6,7	
Одеська область	0,0	29,4	70,6	100,0	17	-16,7	-29,2	-16,7	0,0	-29,4	-29,4	-12,7	
Полтавська область	15,4	11,5	73,1	100,0	26	3,6	0,0	-7,7	8,6	3,8	-4,7	0,3	
Рівненська область	11,1	0,0	88,9	100,0	9	-16,7	-9,1	-33,3	0,0	11,1	11,1	27,8	
Сумська область	10,0	10,0	80,0	100,0	10	-23,1	-7,7	-30,0	-15,4	0,0	15,4	23,1	
Тернопільська область	0,0	0,0	100,0	100,0	8	0,0	0,0	0,0	-12,5	0,0	12,5	0,0	
Харківська область	18,8	3,1	78,1	100,0	32	0,0	-5,4	0,0	-5,7	15,6	21,3	15,6	
Херсонська область	11,1	11,1	77,8	100,0	9	0,0	-44,4	-28,6	-41,7	0,0	41,7	0,0	
Хмельницька область	10,0	10,0	80,0	100,0	10	11,8	-7,7	-27,3	0,0	0,0	0,0	-11,8	
Черкаська область	13,3	6,7	80,0	100,0	15	-6,3	-28,6	-37,5	-13,3	6,7	20,0	12,9	
Чернівецька область	0,0	25,0	75,0	100,0	4	-16,7	9,1	-33,3	0,0	-25,0	-25,0	-8,3	
Чернігівська область	0,0	0,0	100,0	100,0	11	6,3	-30,8	-37,5	-15,4	0,0	15,4	-6,3	



Оцінка респондентів поточної спроможності їх підприємств задовольнити неочікуване збільшення попиту

Підприємства	% відповідей			
	Працюючи не на повну потужність	Працюючи майже на повну потужність	Залучаючи додаткові потужності	Σ
A	1	2	3	4=1+2+3
Усього	26,3	52,8	20,9	100,0
Сільське господарство, лісове господарство та рибне господарство	16,4	60,0	23,6	100,0
добувна промисловість і розроблення кар'єрів	38,0	52,0	10,0	100,0
переробна промисловість	31,5	56,4	12,1	100,0
постачання електроенергії, газу, пари, водопостачання, каналізація, поводження з відходами	34,2	47,4	18,4	100,0
будівництво	40,0	37,1	22,9	100,0
оптова і роздрібна торгівля, ремонт автотранспортних засобів і мотоциклів	23,8	53,7	22,6	100,0
транспорт, складське господарство, поштова та кур'єрська діяльність, телекомунікації	26,4	50,6	23,0	100,0
інші	22,8	50,0	27,2	100,0
малі	32,4	46,9	20,6	100,0
середні	22,0	57,0	21,0	100,0
великі	26,3	52,5	21,2	100,0
здійснюють експортно-імпорتنі операції:				
лише експортні операції	29,1	46,8	24,1	100,0
лише імпорتنі операції	14,5	54,8	30,6	100,0
експортні та імпорتنі операції	31,6	53,4	15,0	100,0
не здійснюють	25,1	53,2	21,7	100,0
які в наступні 12 місяців очікують:				
збільшення обсягів реалізації	20,7	54,2	25,1	100,0
зменшення обсягів реалізації	37,9	40,5	21,6	100,0
прискорення зростання цін реалізації	26,5	54,3	19,2	100,0
які постійно стежать за діяльністю Національного банку України	32,0	43,8	24,2	100,0
Вінницька область	24,0	52,0	24,0	100,0
Волинська область	26,3	52,6	21,1	100,0
Дніпропетровська область	41,1	45,5	13,4	100,0
Житомирська область	9,1	68,2	22,7	100,0
Закарпатська область	26,3	52,6	21,1	100,0
Запорізька область	23,1	56,4	20,5	100,0
Івано-Франківська область	25,0	50,0	25,0	100,0
Київська область та м. Київ	31,2	44,2	24,6	100,0
Кіровоградська область	23,8	57,1	19,0	100,0
Львівська область	21,6	49,0	29,4	100,0
Миколаївська область	12,0	56,0	32,0	100,0
Одеська область	26,5	51,0	22,4	100,0
Полтавська область	19,1	59,6	21,3	100,0
Рівненська область	31,6	47,4	21,1	100,0
Сумська область	21,7	60,9	17,4	100,0
Тернопільська область	11,8	58,8	29,4	100,0
Харківська область	26,6	59,4	14,1	100,0
Херсонська область	18,8	75,0	6,3	100,0
Хмельницька область	8,7	60,9	30,4	100,0
Черкаська область	29,2	54,2	16,7	100,0
Чернівецька область	8,3	66,7	25,0	100,0
Чернігівська область	35,0	55,0	10,0	100,0



Індекс ділових очікувань на наступні 12 місяців

Підприємства	IV кв. 2014 р.	I кв. 2015 р.	II кв. 2015 р.	III кв. 2015 р.	IV кв. 2015 р.	%	
						Зміна в п. п. до:	
						III кв. 2015 р.	IV кв. 2014 р.
A	1	2	3	4	5	6=5-4	7=5-1
Усього	96,1	83,5	94,5	100,2	104,0	3,9	7,9
сільське господарство, лісове господарство та рибне господарство	101,7	98,5	101,9	111,4	114,6	3,3	13,0
добувна промисловість і розроблення кар'єрів	95,1	100,4	98,8	100,0	96,3	-3,7	1,2
переробна промисловість	102,9	87,1	100,6	96,0	100,7	4,7	-2,2
постачання електроенергії, газу, пари, водопостачання, каналізація, поводження з відходами	102,1	84,6	100,6	89,0	106,8	17,8	4,7
будівництво	102,7	80,5	84,8	99,8	101,2	1,4	-1,4
оптова і роздрібна торгівля, ремонт автотранспортних засобів і мотоциклів	95,4	75,0	94,4	102,4	106,7	4,3	11,3
транспорт, складське господарство, поштова та кур'єрська діяльність, телекомунікації	91,3	73,6	94,2	99,4	97,9	-1,5	6,6
інші	86,7	79,2	83,6	97,5	103,0	5,5	16,3
малі	93,2	78,8	83,9	97,5	95,4	-2,0	2,2
середні	91,8	84,6	99,9	100,4	108,6	8,3	16,8
великі	104,2	86,8	102,3	103,7	106,6	2,9	2,4
здійснюють експортно-імпорتنі операції:							
лише експортні операції	98,5	96,4	97,9	96,2	109,3	13,1	10,8
лише імпорتنі операції	103,5	94,3	93,6	106,8	108,9	2,2	5,4
експортні та імпорتنі операції	100,4	81,8	96,8	102,3	107,2	4,9	6,8
не здійснюють	93,0	81,3	93,1	99,1	101,1	2,1	8,1
які в наступні 12 місяців очікують:							
збільшення обсягів реалізації	147,7	139,1	144,2	146,3	151,8	5,6	4,2
зменшення обсягів реалізації	41,8	37,3	38,6	45,0	52,1	7,1	10,3
прискорення зростання цін реалізації	98,3	84,4	98,0	101,5	109,1	7,6	10,7
які постійно стежать за діяльністю Національного банку України	100,6	82,6	95,5	104,1	110,2	6,1	9,6
Вінницька область	94,4	91,6	107,8	106,9	107,6	0,7	13,1
Волинська область	113,0	96,2	115,1	96,7	113,7	16,9	0,6
Дніпропетровська область	101,3	88,7	94,2	92,2	95,7	3,5	-5,6
Житомирська область	79,7	57,6	94,4	94,4	115,5	21,0	35,7
Закарпатська область	102,0	105,9	105,6	99,5	91,4	-8,1	-10,6
Запорізька область	80,4	89,8	79,0	86,4	91,2	4,9	10,8
Івано-Франківська область	115,0	92,1	135,9	97,8	108,4	10,6	-6,7
Київська область та м. Київ	89,6	69,4	88,2	103,9	106,8	2,9	17,2
Кіровоградська область	107,0	82,5	96,2	111,0	120,1	9,2	13,2
Львівська область	101,8	101,6	107,1	113,3	118,8	5,5	17,0
Миколаївська область	89,0	80,7	70,0	101,9	107,9	6,0	18,9
Одеська область	83,6	75,7	90,6	97,8	101,9	4,1	18,3
Полтавська область	100,0	87,1	97,4	97,2	80,8	-16,4	-19,2
Рівненська область	100,9	83,6	93,7	104,2	132,0	27,8	31,1
Сумська область	98,2	98,6	111,7	99,9	99,6	-0,3	1,5
Тернопільська область	117,5	107,8	93,6	108,2	125,9	17,6	8,4
Харківська область	102,5	79,8	92,6	93,7	91,4	-2,4	-11,1
Херсонська область	101,0	62,7	87,1	122,2	109,7	-12,5	8,7
Хмельницька область	86,5	70,8	104,1	97,4	103,5	6,1	17,0
Черкаська область	66,9	63,2	81,5	97,9	104,3	6,3	37,4
Чернівецька область	132,4	94,6	80,8	111,7	133,3	21,7	1,0
Чернігівська область	110,4	84,0	81,2	109,2	115,5	6,3	5,1



Оцінка респондентів фінансово-економічного стану своїх підприємств у наступні 12 місяців

Підприємства	Покращиться	Залишиться без змін	Погіршиться	Σ	Кількість відповідей	Баланс відповідей					% відповідей	
						IV кв. 2014 р.	I кв. 2015 р.	II кв. 2015 р.	III кв. 2015 р.	IV кв. 2015 р.	Зміна в п. п.:	
						6	7	8	9	10=1-3	11=10-9	12=10-6
A	1	2	3	4=1+2+3	5	6	7	8	9	10=1-3	11=10-9	12=10-6
Усього	21,1	64,0	14,9	100,0	830	-7,1	-21,5	-3,1	2,0	6,1	4,2	13,3
сільське господарство, лісове господарство та рибне господарство	26,6	67,0	6,4	100,0	109	-2,9	-15,5	6,7	11,1	20,2	9,1	23,1
добувна промисловість і розроблення кар'єрів	28,8	57,7	13,5	100,0	52	-12,1	0,0	2,0	10,9	15,4	4,5	27,5
переробна промисловість	12,9	71,4	15,6	100,0	147	4,9	-12,8	8,4	-4,3	-2,7	1,6	-7,6
постачання електроенергії, газу, пари, водопостачання, каналізація, поводження з відходами	22,0	53,7	24,4	100,0	41	-6,5	-22,7	-15,0	-20,0	-2,4	17,6	4,1
будівництво	20,0	57,1	22,9	100,0	35	2,6	-19,4	-5,9	-3,0	-2,9	0,2	-5,4
оптова і роздрібна торгівля, ремонт автотранспортних засобів і мотоциклів	27,3	61,0	11,6	100,0	172	-8,8	-30,0	1,2	10,1	15,7	5,6	24,5
транспорт, складське господарство, поштова та кур'єрська діяльність, телекомунікації	12,0	66,3	21,7	100,0	92	-19,4	-34,4	-13,7	-7,0	-9,8	-2,8	9,6
інші	20,9	63,2	15,9	100,0	182	-14,2	-23,8	-15,8	1,8	4,9	3,2	19,2
малі	19,2	59,8	21,1	100,0	261	-5,9	-26,1	-15,5	3,7	-1,9	-5,7	4,0
середні	20,9	69,3	9,8	100,0	388	-12,0	-20,5	4,7	-1,4	11,1	12,5	23,1
великі	24,3	58,6	17,1	100,0	181	-2,4	-18,3	4,9	4,1	7,2	3,1	9,6
здійснюють експортно-імпорتنі операції:												
лише експортні операції	25,9	63,0	11,1	100,0	81	-12,3	-14,1	2,7	-6,2	14,8	21,0	27,1
лише імпорتنі операції	30,2	57,1	12,7	100,0	63	1,4	-9,8	-4,3	7,7	17,5	9,8	16,1
експортні та імпорتنі операції	20,7	64,9	14,4	100,0	208	-2,8	-20,9	3,0	6,9	6,3	-0,6	9,1
не здійснюють	19,2	64,6	16,1	100,0	478	-9,4	-24,0	-6,3	0,9	3,1	2,3	12,6
які в наступні 12 місяців очікують:												
збільшення обсягів реалізації	56,7	42,0	1,3	100,0	231	59,2	42,9	54,6	60,5	55,4	-5,1	-3,8
зменшення обсягів реалізації	4,3	41,4	54,3	100,0	162	-75,1	-78,8	-61,9	-63,9	-50,0	13,9	25,1
прискорення зростання цін реалізації	24,7	62,2	13,1	100,0	572	-3,7	-20,2	0,2	4,2	11,5	7,3	15,2
які постійно стежать за діяльністю Національного банку України	26,1	60,5	13,4	100,0	157	-3,3	-22,8	-4,3	3,1	12,7	9,6	16,1
Вінницька область	32,0	48,0	20,0	100,0	25	-5,4	-24,4	8,0	8,3	12,0	3,7	17,4
Волинська область	38,9	55,6	5,6	100,0	18	-40,0	-30,0	31,3	-33,3	33,3	66,7	73,3
Дніпропетровська область	21,2	65,3	13,6	100,0	118	5,0	-10,8	-0,8	-4,2	7,6	11,9	2,6
Житомирська область	31,8	50,0	18,2	100,0	22	-32,0	-56,0	-5,0	9,1	13,6	4,5	45,6
Закарпатська область	9,5	66,7	23,8	100,0	21	9,1	5,0	5,6	0,0	-14,3	-14,3	-23,4
Запорізька область	10,3	69,2	20,5	100,0	39	-25,5	-14,3	-14,3	-22,5	-10,3	12,2	15,2
Івано-Франківська область	13,3	73,3	13,3	100,0	30	18,2	-25,9	31,0	-7,7	0,0	7,7	-18,2
Київська область та м. Київ	29,9	53,7	16,3	100,0	147	-12,8	-28,0	-9,9	9,1	13,6	4,5	26,4
Кіровоградська область	20,0	70,0	10,0	100,0	20	-27,3	-22,7	-4,8	36,4	10,0	-26,4	37,3
Львівська область	29,4	68,6	2,0	100,0	51	-3,5	1,8	21,6	26,5	27,5	0,9	31,0
Миколаївська область	30,8	46,2	23,1	100,0	26	0,0	-17,2	-23,1	-17,4	7,7	25,1	7,7
Одеська область	10,4	79,2	10,4	100,0	48	-35,7	-30,8	-14,9	-4,5	0,0	4,5	35,7
Полтавська область	6,7	71,1	22,2	100,0	45	-3,9	-22,6	-8,7	4,7	-15,6	-20,2	-11,6
Рівненська область	31,6	52,6	15,8	100,0	19	-4,5	-22,7	0,0	5,3	15,8	10,5	20,3
Сумська область	17,4	78,3	4,3	100,0	23	-3,8	-20,0	12,5	20,0	13,0	-7,0	16,9
Тернопільська область	35,3	41,2	23,5	100,0	17	26,3	0,0	5,9	5,9	11,8	5,9	-14,6
Харківська область	9,2	67,7	23,1	100,0	65	0,0	-29,7	-10,9	-7,8	-13,8	-6,0	-13,8
Херсонська область	7,1	71,4	21,4	100,0	14	-14,3	-57,1	-11,8	-6,7	-14,3	-7,6	0,0
Хмельницька область	21,7	65,2	13,0	100,0	23	-24,0	-34,6	0,0	-4,3	8,7	13,0	32,7
Черкаська область	8,0	88,0	4,0	100,0	25	-31,3	-31,0	-9,1	-15,4	4,0	19,4	35,3
Чернівецька область	25,0	66,7	8,3	100,0	12	64,3	0,0	-9,1	25,0	16,7	-8,3	-47,6
Чернігівська область	27,3	63,6	9,1	100,0	22	20,0	-16,0	-23,8	21,7	18,2	-3,6	-1,8



Очікування респондентів щодо змін загальних обсягів реалізації продукції (послуг) їх підприємствами в наступні 12 місяців

Підприємства	Збільшаться	Залишаться без змін	Зменшаться	Σ	Кількість відповідей	Баланс відповідей					% відповідей	
											Зміна в п. п.:	
						IV кв. 2014 р.	I кв. 2015 р.	II кв. 2015 р.	III кв. 2015 р.	IV кв. 2015 р.	III кв. 2015 р.	IV кв. 2014 р.
A	1	2	3	4=1+2+3	5	6	7	8	9	10=1-3	11=10-9	12=10-6
Усього	27,9	52,5	19,6	100,0	846	-1,5	-12,6	0,7	6,7	8,3	1,5	9,7
сільське господарство, лісове господарство та рибне господарство	33,3	55,0	11,7	100,0	111	15,9	17,1	22,3	28,9	21,6	-7,3	5,7
добувна промисловість і розроблення кар'єрів	17,0	60,4	22,6	100,0	53	-2,9	12,2	3,9	7,0	-5,7	-12,7	-2,7
переробна промисловість	28,5	51,0	20,5	100,0	151	11,4	-2,2	12,4	0,7	7,9	7,3	-3,5
постачання електроенергії, газу, пари, водопостачання, каналізація, поводження з відходами	22,7	54,5	22,7	100,0	44	-4,3	-23,9	2,5	-10,9	0,0	10,9	4,3
будівництво	25,7	48,6	25,7	100,0	35	-10,3	-11,1	-13,9	13,9	0,0	-13,9	10,3
оптова і роздрібна торгівля, ремонт автотранспортних засобів і мотоциклів	35,8	43,9	20,2	100,0	173	-2,3	-25,7	-5,8	14,0	15,6	1,7	17,9
транспорт, складське господарство, поштова та кур'єрська діяльність, телекомунікації	18,3	61,3	20,4	100,0	93	-11,2	-27,7	0,0	-6,6	-2,2	4,4	9,1
інші	26,3	53,8	19,9	100,0	186	-16,5	-25,3	-15,4	0,6	6,5	5,9	23,0
малі	19,2	55,3	25,6	100,0	266	-6,2	-19,4	-17,1	3,6	-6,4	-10,0	-0,2
середні	31,8	52,9	15,3	100,0	393	-6,4	-13,0	9,4	8,4	16,5	8,1	22,9
великі	32,1	47,6	20,3	100,0	187	9,6	-5,5	15,2	9,2	11,8	2,6	2,1
здійснюють експортно-імпорتنі операції:												
лише експортні операції	32,1	56,8	11,1	100,0	81	0,0	-3,8	2,6	1,2	21,0	19,8	21,0
лише імпорتنі операції	29,7	53,1	17,2	100,0	64	1,4	-9,8	-4,3	9,0	12,5	3,5	11,1
експортні та імпорتنі операції	34,3	47,9	17,8	100,0	213	6,1	-13,4	3,9	12,7	16,4	3,7	10,3
не здійснюють	24,2	53,7	22,1	100,0	488	-5,1	-13,6	-0,2	4,9	2,0	-2,9	7,2
які в наступні 12 місяців очікують:												
збільшення обсягів реалізації	100,0	0,0	0,0	100,0	236	100,0	100,0	100,0	100,0	100,0	0,0	0,0
зменшення обсягів реалізації	0,0	0,0	100,0	100,0	166	-100,0	-100,0	-100,0	-100,0	-100,0	0,0	0,0
прискорення зростання цін реалізації	32,9	50,2	17,0	100,0	584	1,0	-11,4	4,1	11,0	15,9	4,9	15,0
які постійно стежать за діяльністю Національного банку України	36,9	43,1	20,0	100,0	160	-1,4	-19,0	3,7	7,1	16,9	9,8	18,3
Вінницька область	44,4	33,3	22,2	100,0	27	-5,4	-4,9	14,8	7,4	22,2	14,8	27,6
Волинська область	47,1	41,2	11,8	100,0	17	-10,0	-30,0	16,7	11,1	35,3	24,2	45,3
Дніпропетровська область	19,2	56,7	24,2	100,0	120	5,7	-9,4	-1,7	-8,3	-5,0	3,3	-10,7
Житомирська область	36,4	45,5	18,2	100,0	22	-32,0	-44,0	4,5	-9,1	18,2	27,3	50,2
Закарпатська область	28,6	47,6	23,8	100,0	21	22,7	9,5	10,0	5,0	4,8	-0,2	-18,0
Запорізька область	23,8	47,6	28,6	100,0	42	-19,6	-4,1	-11,9	-9,5	-4,8	4,8	14,8
Івано-Франківська область	30,0	50,0	20,0	100,0	30	9,1	-6,7	20,7	-17,2	10,0	27,2	0,9
Київська область та м. Київ	36,1	42,2	21,8	100,0	147	-7,0	-30,0	-9,4	16,7	14,3	-2,4	21,3
Кіровоградська область	40,9	45,5	13,6	100,0	22	17,4	0,0	14,3	21,7	27,3	5,5	9,9
Львівська область	39,2	58,8	2,0	100,0	51	15,8	14,0	19,6	22,4	37,3	14,8	21,5
Миколаївська область	30,8	46,2	23,1	100,0	26	0,0	3,4	-15,4	18,5	7,7	-10,8	7,7
Одеська область	17,6	68,6	13,7	100,0	51	-23,2	-37,3	-18,4	2,0	3,9	2,0	27,1
Полтавська область	13,3	53,3	33,3	100,0	45	1,9	-9,4	19,6	4,2	-20,0	-24,2	-21,9
Рівненська область	36,8	42,1	21,1	100,0	19	22,7	-4,5	-10,5	26,3	15,8	-10,5	-6,9
Сумська область	21,7	69,6	8,7	100,0	23	-11,1	7,4	20,8	8,7	13,0	4,3	24,2
Тернопільська область	47,1	47,1	5,9	100,0	17	15,8	15,8	11,8	17,6	41,2	23,5	25,4
Харківська область	16,9	53,8	29,2	100,0	65	8,1	-10,8	3,1	-1,6	-12,3	-10,7	-20,4
Херсонська область	31,3	43,8	25,0	100,0	16	10,0	-52,4	-11,8	41,2	6,3	-34,9	-3,8
Хмельницька область	26,1	60,9	13,0	100,0	23	-20,0	-28,0	8,7	4,3	13,0	8,7	33,0
Черкаська область	10,7	78,6	10,7	100,0	28	-37,5	-20,0	0,0	0,0	0,0	0,0	37,5
Чернівецька область	41,7	58,3	0,0	100,0	12	0,0	-20,0	-16,7	33,3	41,7	8,3	41,7
Чернігівська область	22,7	68,2	9,1	100,0	22	24,0	0,0	-13,6	17,4	13,6	-3,8	-10,4



Очікування респондентів щодо обсягів реалізації продукції (послуг) їх підприємствами на зовнішньому ринку в наступні 12 місяців

Підприємства	Збільшаться	Залишаться без змін	Зменшаться	Σ	Кількість відповідей	Баланс відповідей					% відповідей	
						IV кв. 2014 р.	I кв. 2015 р.	II кв. 2015 р.	III кв. 2015 р.	IV кв. 2015 р.	Зміна в п. п.:	
						6	7	8	9	10=1-3	11=10-9	12=10-6
A	1	2	3	4=1+2+3	5	6	7	8	9	10=1-3	11=10-9	12=10-6
Усього	28,4	52,4	19,3	100,0	296	-0,9	-14,1	0,3	-1,4	9,1	10,5	10,1
сільське господарство, лісове господарство та рибне господарство	40,0	33,3	26,7	100,0	30	17,2	3,0	40,7	-15,0	13,3	28,3	-3,9
добувна промисловість і розроблення кар'єрів	20,0	70,0	10,0	100,0	20	9,1	11,1	6,3	-25,0	10,0	35,0	0,9
переробна промисловість	24,8	55,2	20,0	100,0	105	3,8	-5,8	6,9	3,5	4,8	1,2	0,9
постачання електроенергії, газу, пари, водопостачання, каналізація, поводження з відходами	50,0	25,0	25,0	100,0	4	25,0	-40,0	25,0	33,3	25,0	-8,3	0,0
будівництво	100,0	0,0	0,0	100,0	2	33,3	-20,0	100,0	100,0	100,0	0,0	66,7
оптова і роздрібна торгівля, ремонт автотранспортних засобів і мотоциклів	39,0	39,0	22,0	100,0	41	-9,5	-26,2	-13,0	5,1	17,1	11,9	26,6
транспорт, складське господарство, поштова та кур'єрська діяльність, телекомунікації	25,0	58,3	16,7	100,0	36	-11,8	-22,9	-8,6	-11,5	8,3	19,9	20,1
інші	22,4	60,3	17,2	100,0	58	-12,2	-32,6	-20,8	0,0	5,2	5,2	17,4
малі	16,7	56,7	26,7	100,0	60	7,7	-34,5	-12,7	-3,4	-10,0	-6,6	-17,7
середні	30,2	52,4	17,5	100,0	126	-9,0	-20,3	4,7	-7,5	12,7	20,2	21,7
великі	32,7	50,0	17,3	100,0	110	2,7	-1,4	3,4	6,3	15,5	9,1	12,8
здійснюють експортно-імпорتنі операції:												
лише експортні операції	28,4	53,1	18,5	100,0	81	-1,3	-15,2	-6,5	-18,8	9,9	28,7	11,2
лише імпорتنі операції	100,0	0,0	0,0	100,0	1	(...)	(...)	(...)	(...)	100,0	(...)	(...)
експортні та імпорتنі операції	28,0	52,3	19,6	100,0	214	-1,2	-13,0	2,4	6,4	8,4	2,0	9,6
не здійснюють	(...)	(...)	(...)	(...)	0	100,0	(...)	100,0	-100,0	(...)	(...)	(...)
які в наступні 12 місяців очікують:												
збільшення обсягів реалізації	70,7	24,2	5,1	100,0	99	55,6	48,6	63,1	64,7	65,7	1,0	10,1
зменшення обсягів реалізації	4,3	19,1	76,6	100,0	47	-63,1	-64,0	-64,4	-78,9	-72,3	6,6	-9,2
прискорення зростання цін реалізації	32,6	50,5	17,0	100,0	218	5,5	-12,0	4,1	2,8	15,6	12,8	10,1
які постійно стежать за діяльністю Національного банку України	29,3	46,7	24,0	100,0	75	3,6	-14,2	12,1	10,4	5,3	-5,1	1,7
Вінницька область	50,0	25,0	25,0	100,0	8	-27,3	-10,0	0,0	-25,0	25,0	50,0	52,3
Волинська область	60,0	40,0	0,0	100,0	5	50,0	-40,0	38,5	16,7	60,0	43,3	10,0
Дніпропетровська область	21,4	66,7	11,9	100,0	42	-6,3	-15,3	-10,0	6,8	9,5	2,7	15,9
Житомирська область	44,4	44,4	11,1	100,0	9	20,0	-20,0	33,3	-28,6	33,3	61,9	13,3
Закарпатська область	20,0	30,0	50,0	100,0	10	20,0	20,0	0,0	-14,3	-30,0	-15,7	-50,0
Запорізька область	20,0	46,7	33,3	100,0	15	0,0	-27,8	13,3	0,0	-13,3	-13,3	-13,3
Івано-Франківська область	20,0	40,0	40,0	100,0	10	0,0	25,0	-25,0	-50,0	-20,0	30,0	-20,0
Київська область та м. Київ	35,5	51,6	12,9	100,0	62	-13,7	-24,6	3,2	14,9	22,6	7,7	36,3
Кіровоградська область	20,0	80,0	0,0	100,0	5	0,0	-16,7	0,0	-16,7	20,0	36,7	20,0
Львівська область	45,0	45,0	10,0	100,0	20	25,0	20,0	-26,3	-4,8	35,0	39,8	10,0
Миколаївська область	33,3	33,3	33,3	100,0	6	20,0	0,0	12,5	-12,5	0,0	12,5	-20,0
Одеська область	6,7	80,0	13,3	100,0	15	-11,8	-29,0	0,0	-4,2	-6,7	-2,5	5,1
Полтавська область	8,3	50,0	41,7	100,0	12	-9,1	-7,1	0,0	0,0	-33,3	-33,3	-24,2
Рівненська область	44,4	33,3	22,2	100,0	9	16,7	-20,0	0,0	0,0	22,2	22,2	5,6
Сумська область	40,0	60,0	0,0	100,0	5	12,5	33,3	-40,0	0,0	40,0	40,0	27,5
Тернопільська область	33,3	66,7	0,0	100,0	3	33,3	100,0	50,0	0,0	33,3	33,3	0,0
Харківська область	24,2	54,5	21,2	100,0	33	3,2	-8,6	3,6	7,4	3,0	-4,4	-0,2
Херсонська область	50,0	0,0	50,0	100,0	2	40,0	-100,0	(...)	50,0	0,0	-50,0	-40,0
Хмельницька область	25,0	50,0	25,0	100,0	8	-42,9	-66,7	20,0	-14,3	0,0	14,3	42,9
Черкаська область	0,0	66,7	33,3	100,0	6	0,0	-33,3	0,0	0,0	-33,3	-33,3	-33,3
Чернівецька область	0,0	66,7	33,3	100,0	3	50,0	0,0	100,0	-50,0	-33,3	16,7	-83,3
Чернігівська область	37,5	50,0	12,5	100,0	8	0,0	-57,1	-33,3	0,0	25,0	25,0	25,0



Очікування респондентів щодо змін інвестиційних видатків на виконання будівельних робіт на їх підприємствах у наступні 12 місяців

Підприємства	Збільшаться	Залишаться без змін	Зменшаться	Σ 4=1+2+3	Кількість відповідей	Баланс відповідей				% відповідей		
						IV кв. 2014 р.	I кв. 2015 р.	II кв. 2015 р.	III кв. 2015 р.	Зміна в п. п.:		
						6	7	8	9	IV кв. 2015 р. 10=1-3	III кв. 2015 р. 11=10-9	IV кв. 2014 р. 12=10-6
A	1	2	3	4=1+2+3	5	6	7	8	9	10=1-3	11=10-9	12=10-6
Усього	19,2	62,6	18,2	100,0	776	-6,7	-18,0	-9,2	-3,1	1,0	4,1	7,7
сільське господарство, лісове господарство та рибне господарство	23,9	64,2	11,9	100,0	109	-11,1	-5,7	-6,7	10,8	11,9	1,1	23,0
добувна промисловість і розроблення кар'єрів	18,9	50,9	30,2	100,0	53	-9,4	-2,5	-2,1	-3,5	-11,3	-7,8	-1,9
переробна промисловість	17,2	62,1	20,7	100,0	145	-6,9	-21,0	-7,1	-7,7	-3,4	4,3	3,4
постачання електроенергії, газу, пари, водопостачання, каналізація, поводження з відходами	35,9	48,7	15,4	100,0	39	20,5	-8,7	17,9	2,4	20,5	18,1	0,1
будівництво	30,3	48,5	21,2	100,0	33	8,1	-13,9	-15,6	0,0	9,1	9,1	1,0
оптова і роздрібна торгівля, ремонт автотранспортних засобів і мотоциклів	16,7	65,4	17,9	100,0	156	-10,2	-30,4	-14,5	-9,1	-1,3	7,8	8,9
транспорт, складське господарство, поштова та кур'єрська діяльність, телекомунікації	19,5	65,9	14,6	100,0	82	0,0	-15,6	-4,7	6,3	4,9	-1,5	4,9
інші	13,8	67,9	18,2	100,0	159	-12,4	-20,6	-18,3	-9,2	-4,4	4,8	8,0
малі	12,0	68,8	19,2	100,0	250	-14,3	-25,1	-20,7	-11,1	-7,2	3,9	7,1
середні	20,3	62,3	17,4	100,0	350	-10,8	-16,0	-5,6	-1,9	2,9	4,7	13,7
великі	27,3	54,5	18,2	100,0	176	5,5	-13,6	0,9	6,6	9,1	2,5	3,6
здійснюють експортно-імпорتنі операції:												
лише експортні операції	15,8	67,1	17,1	100,0	76	0,0	-3,0	-2,8	-6,8	-1,3	5,5	-1,3
лише імпорتنі операції	23,7	54,2	22,0	100,0	59	6,2	7,1	-6,3	0,0	1,7	1,7	-4,5
експортні та імпорتنі операції	23,1	57,3	19,6	100,0	199	-6,7	-21,0	-9,2	-4,7	3,5	8,2	10,2
не здійснюють	17,4	65,4	17,2	100,0	442	-9,2	-21,5	-10,7	-2,1	0,2	2,4	9,5
які в наступні 12 місяців очікують:												
збільшення обсягів реалізації	39,2	54,4	6,5	100,0	217	18,9	14,5	18,4	18,6	32,7	14,2	13,9
зменшення обсягів реалізації	9,9	53,9	36,2	100,0	152	-40,0	-43,1	-53,8	-33,1	-26,3	6,8	13,7
прискорення зростання цін реалізації	21,5	62,1	16,4	100,0	536	-5,1	-17,7	-6,7	-3,6	5,0	8,6	10,2
які постійно стежать за діяльністю												
Національного банку України	29,5	48,6	21,9	100,0	146	1,1	-16,4	-8,0	7,9	7,5	-0,4	6,4
Вінницька область	19,2	61,5	19,2	100,0	26	-11,5	-16,7	-5,6	3,8	0,0	-3,8	11,5
Волинська область	16,7	61,1	22,2	100,0	18	38,9	11,8	5,6	5,9	-5,6	-11,4	-44,4
Дніпропетровська область	10,5	71,4	18,1	100,0	105	-4,4	-12,2	-8,0	-8,0	-7,6	0,4	-3,2
Житомирська область	31,8	50,0	18,2	100,0	22	-25,0	-32,0	-18,2	-14,3	13,6	27,9	38,6
Закарпатська область	25,0	50,0	25,0	100,0	20	-11,1	-13,3	0,0	-7,7	0,0	7,7	11,1
Запорізька область	14,6	61,0	24,4	100,0	41	-21,6	-14,3	-23,8	-11,9	-9,8	2,1	11,8
Івано-Франківська область	18,5	70,4	11,1	100,0	27	16,1	-3,6	44,8	0,0	7,4	7,4	-8,7
Київська область та м. Київ	16,1	67,2	16,8	100,0	137	-13,5	-31,6	-14,1	-8,7	-0,7	8,0	12,8
Кіровоградська область	31,6	57,9	10,5	100,0	19	0,0	-30,4	-19,0	10,0	21,1	11,1	21,1
Львівська область	21,7	65,2	13,0	100,0	46	-4,3	-8,3	4,7	12,1	8,7	-3,4	13,0
Миколаївська область	32,0	56,0	12,0	100,0	25	-13,8	-27,6	-38,5	0,0	20,0	20,0	33,8
Одеська область	20,5	56,4	23,1	100,0	39	0,0	-5,3	-2,2	-2,6	-2,6	0,0	-2,6
Полтавська область	9,1	59,1	31,8	100,0	44	-8,7	-13,7	-6,5	-9,5	-22,7	-13,2	-14,0
Рівненська область	50,0	44,4	5,6	100,0	18	-9,1	-27,3	-21,1	0,0	44,4	44,4	53,5
Сумська область	15,0	65,0	20,0	100,0	20	-13,6	-4,8	0,0	-21,1	-5,0	16,1	8,6
Тернопільська область	35,3	47,1	17,6	100,0	17	14,3	0,0	-9,1	-5,9	17,6	23,5	3,4
Харківська область	17,5	61,9	20,6	100,0	63	1,8	-22,1	-5,4	-1,7	-3,2	-1,5	-4,9
Херсонська область	25,0	66,7	8,3	100,0	12	4,8	-21,1	-17,6	26,7	16,7	-10,0	11,9
Хмельницька область	17,4	43,5	39,1	100,0	23	0,0	-27,3	11,8	-8,7	-21,7	-13,0	-21,7
Черкаська область	16,7	79,2	4,2	100,0	24	-48,4	-48,0	-30,0	12,5	12,5	0,0	60,9
Чернівецька область	41,7	58,3	0,0	100,0	12	50,0	0,0	-36,4	0,0	41,7	41,7	-8,3
Чернігівська область	22,2	66,7	11,1	100,0	18	0,0	-24,0	-33,3	20,0	11,1	-8,9	11,1



Очікування респондентів щодо змін інвестиційних видатків на машини, обладнання та інвентар на їх підприємствах у наступні 12 місяців

Підприємства	Збільшаться	Залишаться без змін	Зменшаться	Σ	Кількість відповідей	% відповідей							
						Баланс відповідей				Зміна в п. п.:			
						IV кв. 2014 р.	I кв. 2015 р.	II кв. 2015 р.	III кв. 2015 р.	IV кв. 2015 р.	III кв. 2015 р.	IV кв. 2014 р.	
А	1	2	3	4=1+2+3	5	6	7	8	9	10=1-3	11=10-9	12=10-6	
Усього	27,7	56,4	16,0	100,0	802	2,8	-12,5	-5,6	3,6	11,7	8,1	8,9	
сільське господарство, лісове господарство та рибне господарство	39,1	50,0	10,9	100,0	110	10,1	4,0	-2,9	16,7	28,2	11,5	18,1	
добувна промисловість і розроблення кар'єрів	15,1	62,3	22,6	100,0	53	0,0	-5,0	-4,2	-5,4	-7,5	-2,2	-7,5	
переробна промисловість	27,1	54,2	18,8	100,0	144	6,1	-8,6	0,6	2,7	8,3	5,6	2,2	
постачання електроенергії, газу, пари, водопостачання, каналізація, поводження з відходами	37,5	50,0	12,5	100,0	40	18,2	-4,3	5,1	-4,7	25,0	29,7	6,8	
будівництво	27,8	50,0	22,2	100,0	36	7,9	-23,5	-18,2	-3,1	5,6	8,7	-2,3	
оптова і роздрібна торгівля, ремонт автотранспортних засобів і мотоциклів	23,5	61,7	14,8	100,0	162	1,5	-24,8	-7,0	0,7	8,6	8,0	7,1	
транспорт, складське господарство, поштова та кур'єрська діяльність, телекомунікації	29,9	51,7	18,4	100,0	87	2,4	-20,0	2,2	12,9	11,5	-1,4	9,1	
інші	25,3	60,6	14,1	100,0	170	-8,4	-14,9	-17,4	0,0	11,2	11,2	19,6	
малі	19,8	61,7	18,6	100,0	253	-6,0	-19,1	-17,0	-4,4	1,2	5,6	7,2	
середні	30,3	55,2	14,5	100,0	373	-0,3	-10,9	-1,5	6,4	15,8	9,4	16,1	
великі	33,5	51,1	15,3	100,0	176	14,9	-8,2	4,1	11,2	18,2	7,0	3,3	
здійснюють експортно-імпорتنі операції:													
лише експортні операції	32,5	51,9	15,6	100,0	77	10,0	7,0	-1,4	1,3	16,9	15,6	6,9	
лише імпорتنі операції	27,9	54,1	18,0	100,0	61	14,3	1,6	-9,4	11,3	9,8	-1,5	-4,4	
експортні та імпорتنі операції	31,0	53,7	15,3	100,0	203	8,9	-13,5	-2,0	5,5	15,8	10,3	6,9	
не здійснюють	25,4	58,6	16,1	100,0	461	-2,6	-16,6	-7,5	2,1	9,3	7,3	11,9	
які в наступні 12 місяців очікують:													
збільшення обсягів реалізації	53,1	42,4	4,5	100,0	224	38,8	27,2	30,7	38,6	48,7	10,0	9,9	
зменшення обсягів реалізації	12,2	55,1	32,7	100,0	156	-36,6	-42,1	-46,5	-35,7	-20,5	15,2	16,1	
прискорення зростання цін реалізації	30,9	55,9	13,2	100,0	553	4,5	-11,5	-0,8	4,5	17,7	13,2	13,2	
які постійно стежать за діяльністю Національного банку України	37,2	41,9	20,9	100,0	148	11,5	-10,3	0,0	13,5	16,2	2,8	4,7	
Вінницька область	40,7	37,0	22,2	100,0	27	0,0	8,8	10,0	11,1	18,5	7,4	18,5	
Волинська область	27,8	44,4	27,8	100,0	18	50,0	29,4	11,1	5,9	0,0	-5,9	-50,0	
Дніпропетровська область	13,8	71,6	14,7	100,0	109	5,1	-11,9	-7,0	-6,2	-0,9	5,3	-6,0	
Житомирська область	54,5	40,9	4,5	100,0	22	-8,3	-40,0	-9,5	-9,1	50,0	59,1	58,3	
Закарпатська область	19,0	47,6	33,3	100,0	21	-10,5	23,5	7,1	6,3	-14,3	-20,5	-3,8	
Запорізька область	22,5	55,0	22,5	100,0	40	-7,8	-8,2	-26,2	-4,8	0,0	4,8	7,8	
Івано-Франківська область	34,5	62,1	3,4	100,0	29	18,8	0,0	48,3	13,8	31,0	17,2	12,3	
Київська область та м. Київ	23,6	59,0	17,4	100,0	144	-6,5	-27,9	-10,7	5,3	6,3	0,9	12,8	
Кіровоградська область	42,9	47,6	9,5	100,0	21	36,4	-21,7	-4,8	5,0	33,3	28,3	-3,0	
Львівська область	35,4	45,8	18,8	100,0	48	13,2	5,7	7,1	7,3	16,7	9,3	3,5	
Миколаївська область	32,0	52,0	16,0	100,0	25	-10,3	-27,6	-34,6	12,0	16,0	4,0	26,3	
Одеська область	27,9	58,1	14,0	100,0	43	-4,1	-14,6	2,2	4,5	14,0	9,4	18,0	
Полтавська область	15,9	52,3	31,8	100,0	44	10,9	-7,5	-6,5	-7,0	-15,9	-8,9	-26,8	
Рівненська область	57,9	42,1	0,0	100,0	19	0,0	-22,7	-15,8	0,0	57,9	57,9	57,9	
Сумська область	11,1	72,2	16,7	100,0	18	8,3	-4,5	12,5	5,6	-5,6	-11,1	-13,9	
Тернопільська область	58,8	29,4	11,8	100,0	17	20,0	12,5	-23,1	17,6	47,1	29,4	27,1	
Харківська область	17,2	64,1	18,8	100,0	64	9,2	-16,9	-5,0	-1,6	-1,6	0,1	-10,8	
Херсонська область	53,8	38,5	7,7	100,0	13	9,5	-15,8	-11,8	43,8	46,2	2,4	36,6	
Хмельницька область	43,5	43,5	13,0	100,0	23	4,3	-21,7	0,0	8,7	30,4	21,7	26,1	
Черкаська область	20,0	76,0	4,0	100,0	25	-45,2	-40,0	-31,6	0,0	16,0	16,0	61,2	
Чернівецька область	50,0	50,0	0,0	100,0	12	33,3	11,1	-9,1	16,7	50,0	33,3	16,7	
Чернігівська область	35,0	60,0	5,0	100,0	20	12,0	-20,0	-14,3	14,3	30,0	15,7	18,0	



Очікування респондентів щодо змін обсягів залучення іноземних інвестицій на їх підприємствах у наступні 12 місяців порівняно з попередніми 12 місяцями

Підприємства	Збільшиться	Залишиться без змін	Зменшиться	Не залучає іноземні інвестиції	Σ	Кількість відповідей	Баланс відповідей					Зміна в п. п.:	
							IV кв. 2014 р.	I кв. 2015 р.	II кв. 2015 р.	III кв. 2015 р.	IV кв. 2015 р.	III кв. 2015 р.	IV кв. 2014 р.
							7	8	9	10	11=1-3	12=11-10	13=11-7
A	1	2	3	4	5=1+2+3+4	6	7	8	9	10	11=1-3	12=11-10	13=11-7
Усього	5,6	11,7	3,0	79,6	100,0	854	0,4	-1,5	-0,9	1,2	2,6	1,4	2,2
сільське господарство, лісове господарство та рибне господарство	6,1	4,4	2,6	86,8	100,0	114	0,7	0,0	-0,9	1,7	3,5	1,8	2,8
добувна промисловість і розроблення кар'єрів	5,5	16,4	5,5	72,7	100,0	55	9,1	-2,4	3,9	0,0	0,0	0,0	-9,1
переробна промисловість	6,7	11,3	4,0	78,0	100,0	150	-1,1	-0,5	-5,0	4,0	2,7	-1,3	3,8
постачання електроенергії, газу, пари, водопостачання, каналізація, поводження з відходами	11,6	11,6	0,0	76,7	100,0	43	2,2	2,2	7,3	13,0	11,6	-1,4	9,5
будівництво	2,8	8,3	2,8	86,1	100,0	36	-5,1	-5,6	0,0	0,0	0,0	0,0	5,1
оптова і роздрібна торгівля, ремонт автотранспортних засобів і мотоциклів	4,0	12,0	1,7	82,3	100,0	175	1,8	-3,1	-2,3	-1,1	2,3	3,4	0,5
транспорт, складське господарство, поштова та кур'єрська діяльність, телекомунікації	9,7	16,1	1,1	73,1	100,0	93	-2,0	0,0	0,0	0,0	8,6	8,6	10,6
інші	3,2	13,3	4,8	78,7	100,0	188	0,5	-2,5	0,0	-1,1	-1,6	-0,5	-2,1
малі	3,3	9,9	3,7	83,1	100,0	272	0,3	-1,3	-0,3	-0,6	-0,4	0,2	-0,7
середні	3,8	10,9	2,8	82,5	100,0	394	1,7	-0,9	0,0	1,0	1,0	0,0	-0,6
великі	12,8	16,0	2,7	68,6	100,0	188	-1,0	-2,4	-3,0	4,3	10,1	5,8	11,1
здійснюють експортно-імпорتنі операції:													
лише експортні операції	8,9	15,2	3,8	72,2	100,0	79	2,6	2,5	-3,9	0,0	5,1	5,1	2,4
лише імпорتنі операції	4,8	17,7	4,8	72,6	100,0	62	0,0	-1,6	1,5	1,5	0,0	-1,5	0,0
експортні та імпорتنі операції	9,3	24,2	3,3	63,3	100,0	215	1,6	-3,8	-4,3	2,4	6,0	3,6	4,4
не здійснюють	3,6	5,0	2,6	88,8	100,0	498	-0,4	-0,9	0,6	0,8	1,0	0,2	1,4
які в наступні 12 місяців очікують:													
збільшення обсягів реалізації	11,5	12,8	1,3	74,4	100,0	234	3,0	5,6	1,4	3,1	10,3	7,1	7,3
зменшення обсягів реалізації	2,4	10,8	6,6	80,1	100,0	166	-0,8	-4,6	-3,9	-4,2	-4,2	0,0	-3,4
прискорення зростання цін реалізації	6,3	10,6	3,1	80,1	100,0	587	0,0	-1,3	-2,1	0,9	3,2	2,3	3,2
які постійно стежать за діяльністю Національного банку України	9,9	15,5	5,6	68,9	100,0	161	0,9	-2,4	-3,7	1,2	4,3	3,2	3,4
Вінницька область	7,7	7,7	7,7	76,9	100,0	26	-5,4	0,0	0,0	7,1	0,0	-7,1	5,4
Волинська область	5,3	10,5	0,0	84,2	100,0	19	0,0	0,0	0,0	0,0	5,3	5,3	5,3
Дніпропетровська область	4,1	6,6	4,1	85,2	100,0	122	2,1	0,7	-3,3	3,3	0,0	-3,3	-2,1
Житомирська область	9,1	0,0	4,5	86,4	100,0	22	0,0	0,0	0,0	0,0	4,5	4,5	4,5
Закарпатська область	0,0	38,1	4,8	57,1	100,0	21	0,0	-8,7	-5,0	5,0	-4,8	-9,8	-4,8
Запорізька область	7,1	2,4	0,0	90,5	100,0	42	0,0	0,0	-2,4	-2,4	7,1	9,5	7,1
Івано-Франківська область	3,3	23,3	6,7	66,7	100,0	30	0,0	-3,2	0,0	0,0	-3,3	-3,3	-3,3
Київська область та м. Київ	7,3	20,0	2,7	70,0	100,0	150	0,6	-7,3	-2,0	2,0	4,7	2,6	4,0
Кіровоградська область	4,5	9,1	0,0	86,4	100,0	22	-4,2	0,0	0,0	0,0	4,5	4,5	8,7
Львівська область	9,8	7,8	2,0	80,4	100,0	51	-5,2	3,4	4,0	0,0	7,8	7,8	13,0
Миколаївська область	3,8	11,5	11,5	73,1	100,0	26	0,0	6,9	7,7	0,0	-7,7	-7,7	-7,7
Одеська область	14,0	2,0	4,0	80,0	100,0	50	-6,5	-10,2	-5,9	4,1	10,0	5,9	16,5
Полтавська область	0,0	13,0	0,0	87,0	100,0	46	6,0	-3,8	0,0	-8,3	0,0	8,3	-6,0
Рівненська область	15,8	15,8	0,0	68,4	100,0	19	0,0	0,0	5,3	5,3	15,8	10,5	15,8
Сумська область	4,3	8,7	0,0	87,0	100,0	23	3,7	0,0	-4,2	0,0	4,3	4,3	0,6
Тернопільська область	0,0	5,9	5,9	88,2	100,0	17	0,0	0,0	-5,9	0,0	-5,9	-5,9	-5,9
Харківська область	3,1	20,0	4,6	72,3	100,0	65	5,4	-2,7	1,6	-3,1	-1,5	1,6	-6,9
Херсонська область	0,0	5,9	5,9	88,2	100,0	17	4,8	0,0	0,0	0,0	-5,9	-5,9	-10,6
Хмельницька область	0,0	8,7	0,0	91,3	100,0	23	4,0	11,5	4,3	8,7	0,0	-8,7	-4,0
Черкаська область	3,4	6,9	0,0	89,7	100,0	29	-3,1	0,0	-3,6	3,7	3,4	-0,3	6,6
Чернівецька область	0,0	16,7	0,0	83,3	100,0	12	0,0	0,0	0,0	0,0	0,0	0,0	0,0
Чернігівська область	9,1	0,0	0,0	90,9	100,0	22	4,0	0,0	0,0	4,3	9,1	4,7	5,1



Очікування респондентів, які залучають іноземні інвестиції, щодо змін обсягів залучення іноземних інвестицій на їх підприємствах у наступні 12 місяців порівняно з попередніми 12 місяцями

Підприємства	Збільшиться	Залишиться без змін	Зменшиться	Σ	Кількість відповідей	% відповідей					Зміна в п. п.:	
						Баланс відповідей					Зміна в п. п.:	
						IV кв. 2014 р.	I кв. 2015 р.	II кв. 2015 р.	III кв. 2015 р.	IV кв. 2015 р.	III кв. 2015 р.	IV кв. 2014 р.
A	1	2	3	4=1+2+3	5	6	7	8	9	10=1-3	11=10-9	12=10-6
Усього	27,6	57,5	14,9	100,0	174	2,3	-8,1	-5,0	6,1	12,6	6,6	10,3
сільське господарство, лісове господарство та рибне господарство	46,7	33,3	20,0	100,0	15	5,3	0,0	-7,1	14,3	26,7	12,4	21,4
добувна промисловість і розроблення кар'єрів	20,0	60,0	20,0	100,0	15	33,3	-9,1	18,2	0,0	0,0	0,0	-33,3
переробна промисловість	30,3	51,5	18,2	100,0	33	-4,1	-2,0	-18,2	13,3	12,1	-1,2	16,2
постачання електроенергії, газу, пари, водопостачання, каналізація, поводження з відходами	50,0	50,0	0,0	100,0	10	14,3	25,0	50,0	50,0	50,0	0,0	35,7
будівництво	20,0	60,0	20,0	100,0	5	-33,3	-28,6	0,0	0,0	0,0	0,0	33,3
оптова і роздрібна торгівля, ремонт автотранспортних засобів і мотоциклів	22,6	67,7	9,7	100,0	31	10,3	-18,2	-12,5	-6,1	12,9	19,0	2,6
транспорт, складське господарство, поштова та кур'єрська діяльність, телекомунікації	36,0	60,0	4,0	100,0	25	-14,3	0,0	0,0	0,0	32,0	32,0	46,3
інші	15,0	62,5	22,5	100,0	40	3,6	-21,7	0,0	-7,7	-7,5	0,2	-11,1
малі	19,6	58,7	21,7	100,0	46	2,9	-9,5	-2,3	-4,3	-2,2	2,1	-5,1
середні	21,7	62,3	15,9	100,0	69	9,4	-5,1	0,0	5,5	5,8	0,3	-3,6
великі	40,7	50,8	8,5	100,0	59	-4,2	-9,7	-10,8	14,3	32,2	17,9	36,4
здійснюють експортно-імпорتنі операції:												
лише експортні операції	31,8	54,5	13,6	100,0	22	9,5	11,8	-10,3	0,0	18,2	18,2	8,7
лише імпорتنі операції	17,6	64,7	17,6	100,0	17	0,0	-5,9	5,9	4,3	0,0	-4,3	0,0
експортні та імпорتنі операції	25,3	65,8	8,9	100,0	79	4,8	-10,5	-11,3	6,3	16,5	10,1	11,7
не здійснюють	32,1	44,6	23,2	100,0	56	-4,4	-10,0	8,6	9,1	8,9	-0,2	13,4
які в наступні 12 місяців очікують:												
збільшення обсягів реалізації	45,0	50,0	5,0	100,0	60	13,5	29,7	7,7	17,1	40,0	22,9	26,5
зменшення обсягів реалізації	12,1	54,5	33,3	100,0	33	-4,9	-24,6	-23,5	-19,4	-21,2	-1,8	-16,3
прискорення зростання цін реалізації	31,6	53,0	15,4	100,0	117	0,0	-6,5	-11,3	5,2	16,2	11,1	16,2
які постійно стежать за діяльністю Національного банку України	32,0	50,0	18,0	100,0	50	3,8	-10,5	-14,9	3,5	14,0	10,5	10,2
Вінницька область	33,3	33,3	33,3	100,0	6	-28,6	0,0	0,0	28,6	0,0	-28,6	28,6
Волинська область	33,3	66,7	0,0	100,0	3	0,0	(...)	0,0	0,0	33,3	33,3	33,3
Дніпропетровська область	27,8	44,4	27,8	100,0	18	33,3	10,0	-17,4	18,2	0,0	-18,2	-33,3
Житомирська область	66,7	0,0	33,3	100,0	3	0,0	0,0	0,0	0,0	33,3	33,3	33,3
Закарпатська область	0,0	88,9	11,1	100,0	9	0,0	-33,3	-12,5	14,3	-11,1	-25,4	-11,1
Запорізька область	75,0	25,0	0,0	100,0	4	0,0	0,0	-14,3	-12,5	75,0	87,5	75,0
Івано-Франківська область	10,0	70,0	20,0	100,0	10	0,0	-12,5	0,0	0,0	-10,0	-10,0	-10,0
Київська область та м. Київ	24,4	66,7	8,9	100,0	45	2,0	-22,0	-7,5	8,1	15,6	7,4	13,5
Кіровоградська область	33,3	66,7	0,0	100,0	3	-100,0	0,0	0,0	0,0	33,3	33,3	133,3
Львівська область	50,0	40,0	10,0	100,0	10	-20,0	15,4	16,7	0,0	40,0	40,0	60,0
Миколаївська область	14,3	42,9	42,9	100,0	7	0,0	33,3	50,0	0,0	-28,6	-28,6	-28,6
Одеська область	70,0	10,0	20,0	100,0	10	-22,2	-31,6	-23,1	16,7	50,0	33,3	72,2
Полтавська область	0,0	100,0	0,0	100,0	6	50,0	-20,0	0,0	-33,3	0,0	33,3	-50,0
Рівненська область	50,0	50,0	0,0	100,0	6	0,0	0,0	20,0	20,0	50,0	30,0	50,0
Сумська область	33,3	66,7	0,0	100,0	3	50,0	0,0	-33,3	0,0	33,3	33,3	-16,7
Тернопільська область	0,0	50,0	50,0	100,0	2	0,0	0,0	-100,0	0,0	-50,0	-50,0	-50,0
Харківська область	11,1	72,2	16,7	100,0	18	30,8	-11,8	9,1	-15,4	-5,6	9,8	-36,3
Херсонська область	0,0	50,0	50,0	100,0	2	33,3	0,0	0,0	0,0	-50,0	-50,0	-83,3
Хмельницька область	0,0	100,0	0,0	100,0	2	25,0	60,0	20,0	50,0	0,0	-50,0	-25,0
Черкаська область	33,3	66,7	0,0	100,0	3	-100,0	0,0	-100,0	50,0	33,3	-16,7	133,3
Чернівецька область	0,0	100,0	0,0	100,0	2	(...)	0,0	(...)	0,0	0,0	0,0	(...)
Чернігівська область	100,0	0,0	0,0	100,0	2	20,0	0,0	0,0	50,0	100,0	50,0	80,0



Очікування респондентів щодо змін кількості працівників на їх підприємствах у наступні 12 місяців

Підприємства	Збільшиться	Залишиться без змін	Зменшиться	Σ	Кількість відповідей	% відповідей						Зміна в п. п.:	
						Баланс відповідей						Зміна в п. п.:	
						IV кв. 2014 р.	I кв. 2015 р.	II кв. 2015 р.	III кв. 2015 р.	IV кв. 2015 р.	III кв. 2015 р.	IV кв. 2014 р.	
A	1	2	3	4=1+2+3	5	6	7	8	9	10=1-3	11=10-9	12=10-6	
Усього	10,8	71,4	17,8	100,0	852	-6,9	-17,8	-10,2	-8,5	-7,0	1,4	-0,2	
сільське господарство, лісове господарство та рибне господарство	6,2	78,8	15,0	100,0	113	-3,7	-7,4	-10,0	-10,7	-8,8	1,9	-5,2	
добувна промисловість і розроблення кар'єрів	9,3	72,2	18,5	100,0	54	0,0	-2,5	-5,9	-8,9	-9,3	-0,3	-9,3	
переробна промисловість	10,1	73,2	16,8	100,0	149	-1,1	-20,2	-11,4	-11,3	-6,7	4,6	-5,6	
постачання електроенергії, газу, пари, водопостачання, каналізація, поводження з відходами	6,8	77,3	15,9	100,0	44	-17,4	-17,4	-7,5	-21,7	-9,1	12,6	8,3	
будівництво	19,4	55,6	25,0	100,0	36	5,1	-29,4	-22,2	-8,6	-5,6	3,0	-10,7	
оптова і роздрібна торгівля, ремонт автотранспортних засобів і мотоциклів	13,7	67,4	18,9	100,0	175	-3,3	-14,4	-1,8	-3,6	-5,1	-1,6	-1,9	
транспорт, складське господарство, поштова та кур'єрська діяльність, телекомунікації	6,5	72,0	21,5	100,0	93	-15,3	-34,4	-13,0	-8,7	-15,1	-6,4	0,3	
інші	13,3	70,2	16,5	100,0	188	-15,0	-19,3	-15,2	-5,6	-3,2	2,4	11,9	
малі	9,6	72,3	18,1	100,0	271	-1,6	-16,3	-10,3	-4,6	-8,5	-3,9	-6,9	
середні	10,9	75,1	14,0	100,0	393	-11,4	-16,8	-7,3	-9,8	-3,1	6,8	8,3	
великі	12,2	62,2	25,5	100,0	188	-6,5	-20,4	-13,6	-12,6	-13,3	-0,7	-6,8	
здійснюють експортно-імпорتنі операції:													
лише експортні операції	11,3	72,5	16,3	100,0	80	-5,3	-3,9	-11,7	-8,5	-5,0	3,5	0,3	
лише імпорتنі операції	14,3	74,6	11,1	100,0	63	-5,5	-17,7	-7,5	6,0	3,2	-2,8	8,7	
експортні та імпорتنі операції	13,1	67,8	19,2	100,0	214	-3,6	-21,9	-11,5	-8,8	-6,1	2,7	-2,4	
не здійснюють	9,3	72,3	18,4	100,0	495	-8,5	-17,7	-9,7	-10,4	-9,1	1,3	-0,6	
які в наступні 12 місяців очікують:													
збільшення обсягів реалізації	29,7	62,9	7,3	100,0	232	21,5	10,8	17,4	13,6	22,4	8,8	0,9	
зменшення обсягів реалізації	0,6	56,0	43,4	100,0	166	-39,3	-49,7	-44,8	-42,4	-42,8	-0,3	-3,5	
прискорення зростання цін реалізації	12,3	70,6	17,1	100,0	585	-5,0	-17,4	-7,0	-8,7	-4,8	3,9	0,2	
які постійно стежать за діяльністю Національного банку України	17,0	63,5	19,5	100,0	159	-4,8	-18,4	-13,8	-11,3	-2,5	8,8	2,3	
Вінницька область	11,1	63,0	25,9	100,0	27	-5,4	-4,9	11,5	3,6	-14,8	-18,4	-9,4	
Волинська область	10,5	84,2	5,3	100,0	19	26,3	0,0	11,1	-5,9	5,3	11,1	-21,1	
Дніпропетровська область	5,8	72,7	21,5	100,0	121	-5,0	-12,4	-11,7	-12,4	-15,7	-3,3	-10,7	
Житомирська область	9,1	63,6	27,3	100,0	22	-4,0	-40,0	0,0	-4,5	-18,2	-13,6	-14,2	
Закарпатська область	4,8	71,4	23,8	100,0	21	0,0	4,5	5,3	-5,9	-19,0	-13,2	-19,0	
Запорізька область	2,4	76,2	21,4	100,0	42	-23,5	-10,2	-28,6	-19,5	-19,0	0,5	4,5	
Івано-Франківська область	16,7	60,0	23,3	100,0	30	12,9	-3,6	34,5	0,0	-6,7	-6,7	-19,6	
Київська область та м. Київ	17,3	66,0	16,7	100,0	150	-12,0	-35,8	-14,9	-2,7	0,7	3,4	12,7	
Кіровоградська область	18,2	72,7	9,1	100,0	22	8,3	-12,5	-4,8	-18,2	9,1	27,3	0,8	
Львівська область	17,6	68,6	13,7	100,0	51	-12,3	-5,1	-17,6	-2,0	3,9	6,0	16,2	
Миколаївська область	8,0	72,0	20,0	100,0	25	-31,0	-27,6	-38,5	-3,7	-12,0	-8,3	19,0	
Одеська область	9,6	75,0	15,4	100,0	52	-19,0	-33,3	-14,0	-10,4	-5,8	4,6	13,2	
Полтавська область	6,5	65,2	28,3	100,0	46	0,0	-11,3	-10,9	-6,3	-21,7	-15,5	-21,7	
Рівненська область	31,6	63,2	5,3	100,0	19	-4,5	-4,5	15,8	-10,5	26,3	36,8	30,9	
Сумська область	0,0	82,6	17,4	100,0	23	11,1	14,8	12,5	-13,6	-17,4	-3,8	-28,5	
Тернопільська область	17,6	76,5	5,9	100,0	17	11,1	10,5	-17,6	5,9	11,8	5,9	0,7	
Харківська область	9,2	69,2	21,5	100,0	65	-6,8	-21,6	-19,0	-18,8	-12,3	6,4	-5,6	
Херсонська область	6,3	81,3	12,5	100,0	16	-4,8	-40,0	-11,8	5,9	-6,3	-12,1	-1,5	
Хмельницька область	4,3	78,3	17,4	100,0	23	-28,0	-34,6	0,0	-13,0	-13,0	0,0	15,0	
Черкаська область	7,4	74,1	18,5	100,0	27	-3,1	-44,8	-21,7	-7,4	-11,1	-3,7	-8,0	
Чернівецька область	16,7	83,3	0,0	100,0	12	14,3	-18,2	-25,0	-16,7	16,7	33,3	2,4	
Чернігівська область	4,5	95,5	0,0	100,0	22	-4,0	-20,0	-9,1	-27,3	4,5	31,8	8,5	



Очікування респондентів щодо змін витрат на одиницю продукції на їх підприємствах у наступні 12 місяців

Підприємства	Збільшаться	Залишаться без змін	Зменшаться	Σ	Кількість відповідей	Баланс відповідей					% відповідей	
						IV кв. 2014 р.	I кв. 2015 р.	II кв. 2015 р.	III кв. 2015 р.	IV кв. 2015 р.	Зміна в п. п.:	
						6	7	8	9	10=1-3	11=10-9	12=10-6
A	1	2	3	4=1+2+3	5	6	7	8	9	10=1-3	11=10-9	12=10-6
Усього	62,2	33,5	4,4	100,0	822	50,3	59,8	55,5	55,6	57,8	2,2	7,5
сільське господарство, лісове господарство та рибне господарство	71,4	22,3	6,3	100,0	112	60,4	65,6	66,4	62,2	65,2	3,0	4,7
добувна промисловість і розроблення кар'єрів	58,5	37,7	3,8	100,0	53	45,5	46,3	56,9	39,3	54,7	15,4	9,3
переробна промисловість	70,7	26,0	3,3	100,0	150	59,8	66,3	66,9	67,1	67,3	0,2	7,6
постачання електроенергії, газу, пари, водопостачання, каналізація, поводження з відходами	74,4	25,6	0,0	100,0	43	44,4	56,5	50,0	68,2	74,4	6,2	30,0
будівництво	65,7	28,6	5,7	100,0	35	52,6	35,3	48,6	71,9	60,0	-11,9	7,4
оптова і роздрібна торгівля, ремонт автотранспортних засобів і мотоциклів	54,9	40,1	4,9	100,0	162	47,8	60,6	45,3	51,6	50,0	-1,6	2,2
транспорт, складське господарство, поштова та кур'єрська діяльність, телекомунікації	62,1	33,3	4,6	100,0	87	48,9	66,3	61,5	49,4	57,5	8,1	8,6
інші	53,3	42,2	4,4	100,0	180	39,0	53,3	46,1	46,7	48,9	2,2	9,9
малі	54,4	38,6	6,9	100,0	259	43,8	52,0	47,2	46,8	47,5	0,7	3,7
середні	61,6	34,1	4,3	100,0	375	57,8	59,7	62,1	59,9	57,3	-2,5	-0,5
великі	73,9	25,0	1,1	100,0	188	47,9	67,4	58,6	62,9	72,9	10,0	25,0
здійснюють експортно-імпорتنі операції:												
лише експортні операції	67,1	25,3	7,6	100,0	79	62,7	59,7	56,6	50,0	59,5	9,5	-3,2
лише імпорتنі операції	63,9	36,1	0,0	100,0	61	46,5	63,9	59,1	65,7	63,9	-1,7	17,5
експортні та імпорتنі операції	68,9	27,3	3,8	100,0	209	51,9	61,5	58,5	60,6	65,1	4,5	13,2
не здійснюють	58,1	37,2	4,7	100,0	473	48,5	59,0	53,5	52,7	53,5	0,7	5,0
які в наступні 12 місяців очікують:												
збільшення обсягів реалізації	68,7	27,3	4,0	100,0	227	56,1	63,2	61,8	55,7	64,8	9,0	8,7
зменшення обсягів реалізації	65,8	24,1	10,1	100,0	158	47,1	60,4	54,3	58,9	55,7	-3,2	8,6
прискорення зростання цін реалізації	70,3	27,0	2,7	100,0	566	60,5	66,7	62,9	67,2	67,7	0,5	7,2
які постійно стежать за діяльністю Національного банку України	68,6	29,4	2,0	100,0	153	52,7	57,3	57,6	53,4	66,7	13,3	14,0
Вінницька область	74,1	11,1	14,8	100,0	27	58,6	65,6	66,7	68,0	59,3	-8,7	0,6
Волинська область	50,0	33,3	16,7	100,0	18	72,2	55,0	55,6	47,1	33,3	-13,7	-38,9
Дніпропетровська область	53,0	42,6	4,3	100,0	115	36,0	52,9	44,1	43,7	48,7	5,0	12,7
Житомирська область	72,7	27,3	0,0	100,0	22	45,8	60,0	63,6	77,3	72,7	-4,5	26,9
Закарпатська область	76,2	23,8	0,0	100,0	21	42,9	60,0	66,7	50,0	76,2	26,2	33,3
Запорізька область	70,7	26,8	2,4	100,0	41	35,3	67,3	50,0	60,0	68,3	8,3	33,0
Івано-Франківська область	55,2	37,9	6,9	100,0	29	35,5	27,6	53,6	60,7	48,3	-12,4	12,8
Київська область та м. Київ	54,2	38,7	7,0	100,0	142	55,1	69,2	49,7	56,9	47,2	-9,8	-7,9
Кіровоградська область	68,2	31,8	0,0	100,0	22	68,2	69,6	66,7	40,0	68,2	28,2	0,0
Львівська область	70,0	26,0	4,0	100,0	50	58,2	64,9	66,0	55,6	66,0	10,4	7,8
Миколаївська область	73,1	23,1	3,8	100,0	26	37,9	41,4	65,4	65,4	69,2	3,8	31,3
Одеська область	57,4	40,4	2,1	100,0	47	48,3	47,7	58,3	47,7	55,3	7,6	7,0
Полтавська область	69,8	25,6	4,7	100,0	43	72,0	69,8	78,3	56,5	65,1	8,6	-6,9
Рівненська область	78,9	15,8	5,3	100,0	19	50,0	50,0	68,4	70,6	73,7	3,1	23,7
Сумська область	50,0	50,0	0,0	100,0	22	65,4	59,3	54,2	66,7	50,0	-16,7	-15,4
Тернопільська область	76,5	23,5	0,0	100,0	17	76,5	73,7	71,4	58,8	76,5	17,6	0,0
Харківська область	61,5	35,4	3,1	100,0	65	44,4	62,2	57,1	41,9	58,5	16,5	14,0
Херсонська область	68,8	31,3	0,0	100,0	16	66,7	90,5	68,8	94,1	68,8	-25,4	2,1
Хмельницька область	56,5	39,1	4,3	100,0	23	68,2	57,7	42,9	56,5	52,2	-4,3	-16,0
Черкаська область	72,0	28,0	0,0	100,0	25	40,6	50,0	65,2	63,0	72,0	9,0	31,4
Чернівецька область	83,3	16,7	0,0	100,0	12	16,7	44,4	16,7	66,7	83,3	16,7	66,7
Чернігівська область	50,0	45,0	5,0	100,0	20	54,2	56,0	31,8	55,6	45,0	-10,6	-9,2



Очікування респондентів щодо змін витрат на оплату праці одного найманого працівника на їх підприємствах у наступні 12 місяців

Підприємства	Збільшаться	Залишаться без змін	Зменшаться	Σ	Кількість відповідей	Баланс відповідей					% відповідей	
						IV кв. 2014 р.	I кв. 2015 р.	II кв. 2015 р.	III кв. 2015 р.	IV кв. 2015 р.	Зміна в п. п.:	
						6	7	8	9	10=1-3	11=10-9	12=10-6
A	1	2	3	4=1+2+3	5	6	7	8	9	10=1-3	11=10-9	12=10-6
Усього	50,1	46,5	3,4	100,0	854	32,4	29,4	37,1	47,0	46,7	-0,3	14,3
сільське господарство, лісове господарство та рибне господарство	54,9	43,4	1,8	100,0	113	44,0	48,5	50,0	54,1	53,1	-1,0	9,1
добувна промисловість і розроблення кар'єрів	35,2	55,6	9,3	100,0	54	29,4	14,6	24,0	33,9	25,9	-8,0	-3,5
переробна промисловість	60,5	37,5	2,0	100,0	152	45,2	32,1	47,8	58,1	58,6	0,4	13,4
постачання електроенергії, газу, пари, водопостачання, каналізація, поводження з відходами	54,5	45,5	0,0	100,0	44	13,0	-2,2	20,5	47,8	54,5	6,7	41,5
будівництво	52,8	38,9	8,3	100,0	36	35,9	8,8	25,0	51,4	44,4	-7,0	8,5
оптова і роздрібна торгівля, ремонт автотранспортних засобів і мотоциклів	48,0	49,7	2,3	100,0	175	32,1	36,0	38,2	47,7	45,7	-2,0	13,6
транспорт, складське господарство, поштова та кур'єрська діяльність, телекомунікації	46,2	50,5	3,2	100,0	93	26,3	24,7	36,4	39,6	43,0	3,5	16,7
інші	45,5	49,7	4,8	100,0	187	20,5	23,4	28,2	39,7	40,6	1,0	20,2
малі	42,4	50,9	6,6	100,0	271	29,9	24,2	26,3	42,1	35,8	-6,3	5,9
середні	49,2	48,5	2,3	100,0	394	35,5	36,6	41,5	48,0	47,0	-1,1	11,5
великі	63,0	36,0	1,1	100,0	189	31,7	26,4	46,7	53,4	61,9	8,5	30,2
здійснюють експортно-імпорتنі операції:												
лише експортні операції	61,7	35,8	2,5	100,0	81	46,7	44,9	44,2	42,7	59,3	16,6	12,6
лише імпорتنі операції	54,7	43,8	1,6	100,0	64	20,3	35,5	49,3	57,4	53,1	-4,2	32,9
експортні та імпорتنі операції	61,4	35,8	2,8	100,0	215	38,1	23,0	38,5	52,7	58,6	5,9	20,5
не здійснюють	42,7	53,2	4,0	100,0	494	29,6	29,4	33,7	43,9	38,7	-5,3	9,0
які в наступні 12 місяців очікують:												
збільшення обсягів реалізації	69,7	29,5	0,9	100,0	234	61,0	61,5	67,0	66,1	68,8	2,7	7,8
зменшення обсягів реалізації	38,8	51,5	9,7	100,0	165	8,9	12,5	16,4	32,1	29,1	-3,0	20,2
прискорення зростання цін реалізації	57,2	41,8	1,0	100,0	589	39,9	33,8	45,5	55,0	56,2	1,2	16,3
які постійно стежать за діяльністю Національного банку України	58,8	40,0	1,3	100,0	160	30,8	21,5	39,9	43,7	57,5	13,8	26,7
Вінницька область	63,0	29,6	7,4	100,0	27	32,4	43,9	45,8	61,5	55,6	-6,0	23,1
Волинська область	68,4	31,6	0,0	100,0	19	63,2	40,0	38,9	41,2	68,4	27,2	5,3
Дніпропетровська область	36,4	58,7	5,0	100,0	121	19,3	15,9	21,0	30,6	31,4	0,8	12,1
Житомирська область	63,6	31,8	4,5	100,0	22	28,0	12,0	50,0	40,9	59,1	18,2	31,1
Закарпатська область	66,7	33,3	0,0	100,0	21	57,1	36,4	68,4	68,4	66,7	-1,8	9,5
Запорізька область	50,0	47,6	2,4	100,0	42	13,7	28,6	35,7	52,5	47,6	-4,9	33,9
Івано-Франківська область	53,3	46,7	0,0	100,0	30	33,3	34,5	53,6	72,4	53,3	-19,1	20,0
Київська область та м. Київ	46,0	49,3	4,7	100,0	150	26,8	23,6	35,8	41,5	41,3	-0,2	14,6
Кіровоградська область	63,6	27,3	9,1	100,0	22	62,5	54,2	57,1	45,5	54,5	9,1	-8,0
Львівська область	70,6	29,4	0,0	100,0	51	41,4	39,0	43,1	65,3	70,6	5,3	29,2
Миколаївська область	53,8	42,3	3,8	100,0	26	31,0	37,9	57,7	61,5	50,0	-11,5	19,0
Одеська область	38,5	59,6	1,9	100,0	52	36,2	32,6	32,0	52,1	36,5	-15,5	0,3
Полтавська область	39,1	52,2	8,7	100,0	46	39,6	20,8	45,7	50,0	30,4	-19,6	-9,1
Рівненська область	89,5	5,3	5,3	100,0	19	54,5	27,3	47,4	63,2	84,2	21,1	29,7
Сумська область	52,2	47,8	0,0	100,0	23	60,0	46,2	54,2	60,9	52,2	-8,7	-7,8
Тернопільська область	41,2	58,8	0,0	100,0	17	36,8	73,7	52,9	29,4	41,2	11,8	4,3
Харківська область	49,2	46,2	4,6	100,0	65	31,1	28,8	34,4	12,5	44,6	32,1	13,5
Херсонська область	50,0	50,0	0,0	100,0	16	28,6	47,6	23,5	82,4	50,0	-32,4	21,4
Хмельницька область	39,1	60,9	0,0	100,0	23	26,1	30,8	27,3	39,1	39,1	0,0	13,0
Черкаська область	50,0	50,0	0,0	100,0	28	34,4	24,1	44,0	61,5	50,0	-11,5	15,6
Чернівецька область	66,7	33,3	0,0	100,0	12	7,7	0,0	-9,1	66,7	66,7	0,0	59,0
Чернігівська область	50,0	50,0	0,0	100,0	22	40,0	16,0	4,5	69,6	50,0	-19,6	10,0



Оцінка респондентів найбільш впливових факторів, які обмежують спроможність їх підприємств збільшувати виробництво

Підприємства	% відповідей											
	Обмеженість виробничих потужностей	Занадто високі ціни на енергоносії	Занадто високі ціни на сировину та матеріали	Брак кваліфікованих працівників	Брак обігових коштів	Обмежені можливості отримання кредиту	Надмірний регуляторний тиск	Надмірний податковий тиск	Недостатній попит	Значні коливання курсу гривні щодо інших валют	Корупція	Нестабільна політична ситуація
A	1	2	3	4	5	6	7	8	9	10	11	12
Усього	13,2	47,4	42,5	10,5	28,3	11,8	16,4	35,0	30,4	48,5	18,5	50,8
сільське господарство, лісове господарство та рибне господарство	23,7	66,7	59,6	5,3	23,7	11,4	17,5	34,2	10,5	42,1	14,0	38,6
добувна промисловість і розроблення кар'єрів	14,5	49,1	43,6	3,6	23,6	9,1	20,0	23,6	38,2	30,9	18,2	54,5
переробна промисловість	12,5	62,5	64,5	15,1	42,1	12,5	17,1	32,9	35,5	55,9	19,1	53,3
постачання електроенергії, газу, пари, водопостачання, каналізація, поводження з відходами	13,6	65,9	31,8	4,5	31,8	13,6	15,9	31,8	25,0	25,0	2,3	20,5
будівництво	8,3	41,7	47,2	13,9	19,4	11,1	22,2	36,1	55,6	44,4	41,7	55,6
оптова і роздрібна торгівля, ремонт автотранспортних засобів і мотоциклів	8,0	33,0	30,7	6,8	29,0	18,2	14,8	42,0	26,1	64,8	26,7	54,0
транспорт, складське господарство, поштова та кур'єрська діяльність, телекомунікації	12,8	46,8	35,1	13,8	22,3	7,4	18,1	35,1	31,9	47,9	14,9	57,4
інші	12,8	33,5	30,3	14,4	24,5	8,0	13,8	34,6	35,6	43,1	14,4	54,8
малі	10,3	37,5	33,1	12,1	27,2	11,0	14,7	33,1	32,4	52,6	22,8	58,1
середні	13,4	50,6	46,1	10,3	28,2	12,3	16,1	39,3	29,5	48,4	19,4	50,4
великі	16,8	54,7	48,4	8,4	30,0	11,6	19,5	28,9	29,5	43,2	10,5	41,1
здійснюють експортно-імпорتنі операції:												
лише експортні операції	17,3	44,4	33,3	22,2	28,4	13,6	21,0	34,6	35,8	39,5	21,0	45,7
лише імпорتنі операції	6,3	37,5	39,1	14,1	29,7	20,3	23,4	48,4	21,9	68,8	21,9	53,1
експортні та імпорتنі операції	12,6	43,3	44,7	12,1	31,2	13,5	19,5	36,3	34,0	63,3	21,4	57,2
не здійснюють	13,6	50,9	43,5	7,4	26,9	9,6	13,4	32,9	29,1	41,1	16,4	48,5
які в наступні 12 місяців очікують:												
збільшення обсягів реалізації	15,7	46,2	40,3	14,0	27,1	13,1	17,4	36,9	28,0	43,2	18,2	47,9
зменшення обсягів реалізації	10,2	48,8	46,4	9,0	38,0	16,3	20,5	39,2	38,0	53,0	20,5	52,4
прискорення зростання цін реалізації	12,7	49,3	45,3	10,2	28,1	12,0	15,6	36,4	31,9	52,0	17,6	50,2
які постійно стежать за діяльністю Національного банку України	11,8	44,7	47,2	11,8	32,3	17,4	21,1	36,0	26,7	57,1	18,6	60,2
Вінницька область	17,9	67,9	67,9	10,7	35,7	17,9	25,0	39,3	21,4	57,1	28,6	53,6
Волинська область	10,5	31,6	21,1	5,3	15,8	10,5	21,1	31,6	42,1	36,8	10,5	42,1
Дніпропетровська область	8,2	53,3	41,8	4,9	17,2	8,2	12,3	32,0	27,9	42,6	14,8	62,3
Житомирська область	22,7	63,6	54,5	0,0	50,0	18,2	13,6	36,4	22,7	45,5	9,1	9,1
Закарпатська область	9,5	42,9	33,3	14,3	28,6	14,3	33,3	33,3	42,9	42,9	28,6	57,1
Запорізька область	9,5	52,4	57,1	2,4	42,9	16,7	14,3	21,4	50,0	45,2	11,9	47,6
Івано-Франківська область	10,0	43,3	46,7	3,3	36,7	20,0	16,7	20,0	33,3	70,0	30,0	60,0
Київська область та м. Київ	9,3	26,0	24,7	11,3	27,3	11,3	17,3	42,7	36,7	54,7	22,0	55,3
Кіровоградська область	9,1	50,0	63,6	13,6	22,7	4,5	9,1	36,4	22,7	54,5	22,7	54,5
Львівська область	27,5	49,0	43,1	29,4	27,5	11,8	11,8	29,4	15,7	54,9	39,2	56,9
Миколаївська область	11,5	34,6	15,4	11,5	15,4	3,8	19,2	42,3	26,9	53,8	15,4	50,0
Одеська область	11,5	44,2	46,2	5,8	30,8	3,8	13,5	40,4	13,5	55,8	13,5	46,2
Полтавська область	14,9	57,4	61,7	10,6	25,5	4,3	19,1	29,8	36,2	27,7	10,6	48,9
Рівненська область	31,6	36,8	42,1	31,6	36,8	26,3	15,8	36,8	42,1	31,6	31,6	57,9
Сумська область	13,0	60,9	52,2	13,0	26,1	13,0	8,7	30,4	21,7	52,2	8,7	34,8
Тернопільська область	29,4	47,1	41,2	11,8	23,5	11,8	17,6	41,2	11,8	41,2	17,6	35,3
Харківська область	10,8	53,8	52,3	15,4	27,7	13,8	21,5	29,2	38,5	52,3	20,0	58,5
Херсонська область	5,9	58,8	52,9	0,0	35,3	5,9	0,0	47,1	41,2	35,3	0,0	47,1
Хмельницька область	30,4	56,5	34,8	17,4	34,8	30,4	21,7	34,8	26,1	34,8	4,3	26,1
Черкаська область	10,3	62,1	55,2	3,4	34,5	13,8	24,1	31,0	17,2	51,7	17,2	31,0
Чернівецька область	8,3	50,0	33,3	16,7	33,3	8,3	16,7	41,7	33,3	41,7	8,3	25,0
Чернігівська область	13,6	63,6	27,3	4,5	36,4	13,6	13,6	54,5	31,8	54,5	18,2	54,5



Очікування респондентів щодо змін цін на продукцію або послуги, які купують їх підприємства, у наступні 12 місяців

Підприємства	Збільшаться	Залишаться без змін	Зменшаться	Σ	Кількість відповідей	Баланс відповідей					% відповідей	
						IV кв. 2014 р.	I кв. 2015 р.	II кв. 2015 р.	III кв. 2015 р.	IV кв. 2015 р.	Зміна в п. п.:	
						6	7	8	9	10=1-3	11=10-9	12=10-6
A	1	2	3	4=1+2+3	5	6	7	8	9	10=1-3	11=10-9	12=10-6
Усього	89,1	10,5	0,4	100,0	847	86,0	93,3	84,4	87,2	88,8	1,6	2,8
сільське господарство, лісове господарство та рибне господарство	92,8	7,2	0,0	100,0	111	89,7	93,5	82,9	90,4	92,8	2,4	3,1
добувна промисловість і розроблення кар'єрів	81,5	14,8	3,7	100,0	54	67,6	82,9	74,5	70,2	77,8	7,6	10,1
переробна промисловість	94,1	5,9	0,0	100,0	152	87,8	95,7	87,6	87,7	94,1	6,4	6,3
постачання електроенергії, газу, пари, водопостачання, каналізація, поводження з відходами	92,9	7,1	0,0	100,0	42	87,0	97,9	97,5	97,8	92,9	-4,9	5,9
будівництво	83,3	13,9	2,8	100,0	36	94,9	100,0	77,8	97,2	80,6	-16,7	-14,3
оптова і роздрібна торгівля, ремонт автотранспортних засобів і мотоциклів	87,9	12,1	0,0	100,0	173	87,0	94,8	84,8	87,1	87,9	0,7	0,8
транспорт, складське господарство, поштова та кур'єрська діяльність, телекомунікації	81,7	18,3	0,0	100,0	93	82,8	91,6	87,6	80,9	81,7	0,8	-1,1
інші	90,3	9,7	0,0	100,0	186	83,5	90,3	81,7	88,8	90,3	1,6	6,8
малі	84,5	14,8	0,7	100,0	271	83,4	90,6	78,9	84,0	83,8	-0,3	0,3
середні	89,5	10,3	0,3	100,0	389	90,0	93,1	87,6	89,2	89,2	0,0	-0,8
великі	95,2	4,8	0,0	100,0	187	83,7	96,3	88,2	89,3	95,2	5,9	11,5
здійснюють експортно-імпорتنі операції:												
лише експортні операції	91,1	8,9	0,0	100,0	79	89,5	93,6	87,0	89,3	91,1	1,9	1,7
лише імпорتنі операції	84,4	15,6	0,0	100,0	64	80,0	95,4	83,3	85,3	84,4	-0,9	4,4
експортні та імпорتنі операції	92,6	7,4	0,0	100,0	215	87,9	95,1	87,0	84,3	92,6	8,2	4,7
не здійснюють	87,9	11,5	0,6	100,0	489	85,7	92,6	83,1	88,3	87,3	-1,0	1,7
які в наступні 12 місяців очікують:												
збільшення обсягів реалізації	91,0	8,5	0,4	100,0	234	86,2	94,4	83,0	87,3	90,6	3,3	4,4
зменшення обсягів реалізації	92,1	7,9	0,0	100,0	164	89,1	93,8	85,3	87,1	92,1	5,0	3,0
прискорення зростання цін реалізації	98,6	1,4	0,0	100,0	586	98,7	99,4	98,5	98,1	98,6	0,5	-0,1
які постійно стежать за діяльністю Національного банку України	88,1	10,6	1,3	100,0	160	87,1	91,7	85,6	85,8	86,9	1,1	-0,3
Вінницька область	92,6	7,4	0,0	100,0	27	97,3	97,6	78,6	92,6	92,6	0,0	-4,7
Волинська область	83,3	16,7	0,0	100,0	18	89,5	90,0	72,2	100,0	83,3	-16,7	-6,1
Дніпропетровська область	80,0	17,5	2,5	100,0	120	54,3	83,6	74,2	74,4	77,5	3,1	23,2
Житомирська область	90,9	9,1	0,0	100,0	22	100,0	96,0	86,4	95,2	90,9	-4,3	-9,1
Закарпатська область	89,5	10,5	0,0	100,0	19	78,3	86,4	95,0	95,0	89,5	-5,5	11,2
Запорізька область	95,2	4,8	0,0	100,0	42	98,0	100,0	92,9	95,2	95,2	0,0	-2,8
Івано-Франківська область	96,7	3,3	0,0	100,0	30	65,6	100,0	89,7	89,3	96,7	7,4	31,0
Київська область та м. Київ	88,0	12,0	0,0	100,0	150	88,7	95,0	86,9	83,6	88,0	4,4	-0,7
Кіровоградська область	90,5	9,5	0,0	100,0	21	91,3	95,8	95,2	86,4	90,5	4,1	-0,8
Львівська область	92,2	7,8	0,0	100,0	51	91,2	96,6	88,2	88,0	92,2	4,2	0,9
Миколаївська область	80,8	19,2	0,0	100,0	26	93,1	100,0	100,0	88,5	80,8	-7,7	-12,3
Одеська область	98,0	2,0	0,0	100,0	51	95,2	89,5	84,0	86,0	98,0	12,0	2,9
Полтавська область	93,6	6,4	0,0	100,0	47	92,3	96,2	91,3	89,4	93,6	4,3	1,3
Рівненська область	100,0	0,0	0,0	100,0	19	86,4	86,4	78,9	94,7	100,0	5,3	13,6
Сумська область	78,3	21,7	0,0	100,0	23	96,2	92,6	79,2	91,3	78,3	-13,0	-17,9
Тернопільська область	88,2	11,8	0,0	100,0	17	94,7	100,0	64,7	88,2	88,2	0,0	-6,5
Харківська область	92,2	7,8	0,0	100,0	64	93,2	95,9	92,2	93,8	92,2	-1,6	-1,1
Херсонська область	100,0	0,0	0,0	100,0	16	100,0	90,5	82,4	100,0	100,0	0,0	0,0
Хмельницька область	69,6	30,4	0,0	100,0	23	87,5	88,9	81,8	65,2	69,6	4,3	-17,9
Черкаська область	92,6	7,4	0,0	100,0	27	93,8	100,0	85,2	96,2	92,6	-3,6	-1,2
Чернівецька область	100,0	0,0	0,0	100,0	12	100,0	100,0	50,0	100,0	100,0	0,0	0,0
Чернігівська область	90,9	9,1	0,0	100,0	22	92,0	92,0	81,8	91,3	90,9	-0,4	-1,1



Очікування респондентів щодо змін цін на продукцію або послуги, які продають їх підприємства, у наступні 12 місяців

Підприємства	Збільшаться	Залишаться без змін	Зменшаться	Σ	Кількість відповідей	% відповідей					Зміна в п. п.:	
						Баланс відповідей					Зміна в п. п.:	
						IV кв. 2014 р.	I кв. 2015 р.	II кв. 2015 р.	III кв. 2015 р.	IV кв. 2015 р.	III кв. 2015 р.	IV кв. 2014 р.
A	1	2	3	4=1+2+3	5	6	7	8	9	10=1-3	11=10-9	12=10-6
Усього	69,9	27,8	2,3	100,0	844	63,7	75,1	59,8	61,0	67,7	6,6	4,0
сільське господарство, лісове господарство та рибне господарство	72,1	26,1	1,8	100,0	111	48,5	69,6	46,8	48,2	70,3	22,0	21,7
добувна промисловість і розроблення кар'єрів	52,8	37,7	9,4	100,0	53	35,3	61,0	51,0	29,8	43,4	13,6	8,1
переробна промисловість	82,1	15,9	2,0	100,0	151	78,0	81,1	73,3	73,3	80,1	6,8	2,2
постачання електроенергії, газу, пари, водопостачання, каналізація, поводження з відходами	79,5	20,5	0,0	100,0	44	76,1	76,1	75,0	74,4	79,5	5,1	3,5
будівництво	62,9	34,3	2,9	100,0	35	76,9	77,8	58,3	76,5	60,0	-16,5	-16,9
оптова і роздрібна торгівля, ремонт автотранспортних засобів і мотоциклів	81,9	17,5	0,6	100,0	171	79,3	90,0	74,6	78,9	81,3	2,4	2,0
транспорт, складське господарство, поштова та кур'єрська діяльність, телекомунікації	45,1	50,5	4,4	100,0	91	49,0	60,2	42,4	46,1	40,7	-5,4	-8,3
інші	63,8	34,6	1,6	100,0	188	51,0	68,4	50,3	53,7	62,2	8,6	11,3
малі	65,3	32,1	2,6	100,0	268	61,9	71,6	54,2	59,7	62,7	3,0	0,8
середні	68,9	28,8	2,3	100,0	389	64,4	76,8	61,5	59,9	66,6	6,7	2,2
великі	78,6	19,8	1,6	100,0	187	64,5	76,8	65,4	64,9	77,0	12,2	12,5
здійснюють експортно-імпорتنі операції:												
лише експортні операції	70,0	28,8	1,3	100,0	80	64,9	72,7	61,0	53,0	68,8	15,7	3,8
лише імпорتنі операції	71,4	28,6	0,0	100,0	63	69,3	73,0	66,2	70,1	71,4	1,3	2,1
експортні та імпорتنі операції	75,7	21,5	2,8	100,0	214	66,9	78,6	67,0	62,1	72,9	10,8	6,0
не здійснюють	67,1	30,4	2,5	100,0	487	61,5	74,4	55,6	60,7	64,7	4,0	3,2
які в наступні 12 місяців очікують:												
збільшення обсягів реалізації	82,4	17,6	0,0	100,0	233	69,0	81,5	66,5	69,4	82,4	13,0	13,4
зменшення обсягів реалізації	60,4	34,1	5,5	100,0	164	62,2	75,9	55,4	55,6	54,9	-0,7	-7,4
прискорення зростання цін реалізації	100,0	0,0	0,0	100,0	590	100,0	100,0	100,0	100,0	100,0	0,0	0,0
які постійно стежать за діяльністю Національного банку України	70,4	25,8	3,8	100,0	159	65,1	76,7	66,5	58,3	66,7	8,3	1,6
Вінницька область	65,4	30,8	3,8	100,0	26	73,0	78,0	50,0	57,7	61,5	3,8	-11,4
Волинська область	61,1	38,9	0,0	100,0	18	75,0	73,7	55,6	76,5	61,1	-15,4	-13,9
Дніпропетровська область	63,6	31,4	5,0	100,0	121	38,6	66,2	54,2	48,7	58,7	10,0	20,1
Житомирська область	81,8	18,2	0,0	100,0	22	76,0	80,0	72,7	81,8	81,8	0,0	5,8
Закарпатська область	57,9	31,6	10,5	100,0	19	61,9	60,9	80,0	57,9	47,4	-10,5	-14,5
Запорізька область	73,2	26,8	0,0	100,0	41	74,5	89,8	52,4	71,4	73,2	1,7	-1,3
Івано-Франківська область	76,7	16,7	6,7	100,0	30	66,7	93,8	86,2	64,3	70,0	5,7	3,3
Київська область та м. Київ	70,5	26,8	2,7	100,0	149	74,4	82,6	58,6	61,1	67,8	6,7	-6,6
Кіровоградська область	80,0	15,0	5,0	100,0	20	65,2	62,5	76,2	50,0	75,0	25,0	9,8
Львівська область	82,4	17,6	0,0	100,0	51	63,8	82,5	64,7	72,0	82,4	10,4	18,6
Миколаївська область	64,0	36,0	0,0	100,0	25	75,9	89,7	65,4	57,7	64,0	6,3	-11,9
Одеська область	73,1	26,9	0,0	100,0	52	48,4	63,2	46,0	53,3	73,1	19,7	24,7
Полтавська область	62,2	33,3	4,4	100,0	45	65,4	64,2	58,7	59,6	57,8	-1,8	-7,6
Рівненська область	94,7	5,3	0,0	100,0	19	63,6	77,3	68,4	57,9	94,7	36,8	31,1
Сумська область	52,2	47,8	0,0	100,0	23	66,7	70,4	58,3	68,2	52,2	-16,0	-14,5
Тернопільська область	82,4	17,6	0,0	100,0	17	84,2	94,7	47,1	82,4	82,4	0,0	-1,9
Харківська область	72,3	26,2	1,5	100,0	65	64,9	79,7	64,1	64,1	70,8	6,7	5,9
Херсонська область	66,7	33,3	0,0	100,0	15	85,7	95,2	76,5	50,0	66,7	16,7	-19,0
Хмельницька область	69,6	30,4	0,0	100,0	23	52,2	66,7	59,1	43,5	69,6	26,1	17,4
Черкаська область	69,0	31,0	0,0	100,0	29	62,5	62,5	55,6	66,7	69,0	2,3	6,5
Чернівецька область	83,3	16,7	0,0	100,0	12	50,0	58,3	41,7	91,7	83,3	-8,3	33,3
Чернігівська область	50,0	50,0	0,0	100,0	22	76,0	60,0	54,5	56,5	50,0	-6,5	-26,0



Оцінка респондентів щодо найбільш впливових факторів, які обумовили їх очікування щодо зростання цін на товари та послуги, що продає їх підприємство

Підприємства	% відповідей								
	Курс гривні до іноземних валют	Ціни на енергоносії	Ціни на сировину та матеріали	Вартість трудових ресурсів	Ціни на світових ринках	Попит на вашу продукцію	Податковий тиск	Рівень процентної ставки за кредитами	Конкуренція з боку вітчизняних виробників
A	1	2	3	4	5	6	7	8	9
Усього	66,8	65,3	62,2	28,8	9,9	15,1	19,0	11,6	12,6
сільське господарство, лісове господарство та рибне господарство	63,2	75,4	71,1	27,2	16,7	14,0	14,0	12,3	7,0
добувна промисловість і розроблення кар'єрів	43,6	74,5	54,5	16,4	18,2	16,4	14,5	5,5	9,1
переробна промисловість	68,4	77,0	84,9	25,0	9,2	11,8	20,4	19,1	14,5
постачання електроенергії, газу, пари, водопостачання, каналізація, поводження з відходами	40,9	90,9	75,0	36,4	0,0	4,5	13,6	9,1	0,0
будівництво	75,0	63,9	77,8	27,8	2,8	16,7	16,7	5,6	13,9
оптова і роздрібна торгівля, ремонт автотранспортних засобів і мотоциклів	85,2	54,5	52,8	24,4	13,6	12,5	23,9	17,6	14,2
транспорт, складське господарство, поштова та кур'єрська діяльність, телекомунікації	64,9	66,0	56,4	27,7	8,5	14,9	18,1	5,3	20,2
інші	62,8	51,1	46,3	39,4	4,8	22,9	19,7	6,4	12,8
малі	71,3	53,7	50,7	26,1	8,8	17,6	22,1	8,5	15,1
середні	65,5	68,8	63,2	29,2	8,8	15,6	19,1	13,1	12,8
великі	63,2	74,7	76,3	31,6	13,7	10,5	14,2	13,2	8,4
здійснюють експортно-імпорتنі операції:									
лише експортні операції	72,8	63,0	54,3	34,6	13,6	21,0	12,3	8,6	12,3
лише імпорتنі операції	78,1	53,1	56,3	25,0	10,9	7,8	17,2	15,6	9,4
експортні та імпорتنі операції	81,9	66,0	67,4	27,0	17,2	15,3	19,5	18,6	12,1
не здійснюють	57,9	66,9	61,9	29,1	6,0	15,0	20,0	8,6	13,2
які в наступні 12 місяців очікують:									
збільшення обсягів реалізації	69,5	67,8	64,8	33,5	10,6	16,1	19,5	15,3	12,3
зменшення обсягів реалізації	64,5	62,7	56,6	30,1	9,0	16,9	20,5	13,3	16,9
прискорення зростання цін реалізації	73,9	71,5	70,8	32,5	9,7	11,7	19,2	14,2	12,4
які постійно стежать за діяльністю Національного банку України	74,5	65,2	63,4	30,4	11,8	14,3	19,3	19,9	16,8
Вінницька область	78,6	82,1	75,0	42,9	17,9	7,1	25,0	17,9	7,1
Волинська область	68,4	57,9	42,1	36,8	15,8	21,1	0,0	15,8	15,8
Дніпропетровська область	58,2	72,1	53,3	18,9	9,0	15,6	21,3	5,7	7,4
Житомирська область	59,1	72,7	77,3	18,2	9,1	18,2	18,2	9,1	13,6
Закарпатська область	52,4	57,1	52,4	42,9	4,8	19,0	0,0	4,8	0,0
Запорізька область	64,3	64,3	73,8	23,8	4,8	9,5	14,3	16,7	21,4
Івано-Франківська область	80,0	63,3	70,0	30,0	10,0	10,0	0,0	23,3	20,0
Київська область та м. Київ	75,3	46,0	50,7	32,7	10,7	17,3	24,7	10,0	18,0
Кіровоградська область	63,6	54,5	72,7	27,3	9,1	9,1	22,7	9,1	18,2
Львівська область	84,3	66,7	72,5	29,4	9,8	17,6	2,0	19,6	9,8
Миколаївська область	73,1	46,2	53,8	15,4	7,7	3,8	34,6	3,8	11,5
Одеська область	63,5	75,0	69,2	15,4	9,6	23,1	19,2	15,4	13,5
Полтавська область	48,9	76,6	72,3	31,9	6,4	17,0	23,4	6,4	10,6
Рівненська область	57,9	68,4	78,9	57,9	10,5	15,8	15,8	5,3	15,8
Сумська область	65,2	52,2	47,8	21,7	4,3	13,0	13,0	0,0	8,7
Тернопільська область	70,6	64,7	82,4	23,5	0,0	17,6	23,5	11,8	11,8
Харківська область	73,8	76,9	73,8	35,4	12,3	16,9	20,0	15,4	12,3
Херсонська область	41,2	64,7	64,7	41,2	0,0	11,8	29,4	5,9	5,9
Хмельницька область	52,2	82,6	56,5	39,1	8,7	30,4	26,1	17,4	8,7
Черкаська область	75,9	72,4	55,2	24,1	24,1	3,4	27,6	13,8	10,3
Чернівецька область	58,3	75,0	41,7	50,0	8,3	16,7	8,3	8,3	16,7
Чернігівська область	63,6	77,3	63,6	18,2	18,2	0,0	18,2	27,3	9,1



Очікування респондентів щодо змін потреб у запозичених коштах для фінансування діяльності їх підприємств найближчим часом

Підприємства	Збільшаться	Залишаться без змін	Зменшаться	Σ	Кількість відповідей	Баланс відповідей					% відповідей	
						IV кв. 2014 р.	I кв. 2015 р.	II кв. 2015 р.	III кв. 2015 р.	IV кв. 2015 р.	Зміна в п. п.:	
						6	7	8	9	10=1-3	11=10-9	12=10-6
A	1	2	3	4=1+2+3	5	6	7	8	9	10=1-3	11=10-9	12=10-6
Усього	39,6	56,5	3,9	100,0	432	23,0	26,6	29,0	29,9	35,6	5,7	12,6
сільське господарство, лісове господарство та рибне господарство	38,7	58,1	3,2	100,0	62	34,5	46,3	33,9	28,8	35,5	6,7	1,0
добувна промисловість і розроблення кар'єрів	30,4	69,6	0,0	100,0	23	46,2	15,0	26,1	4,2	30,4	26,3	-15,7
переробна промисловість	41,2	54,9	3,9	100,0	102	20,5	22,3	30,3	36,0	37,3	1,3	16,7
постачання електроенергії, газу, пари, водопостачання, каналізація, поводження з відходами	53,8	42,3	3,8	100,0	26	25,0	26,9	36,4	60,0	50,0	-10,0	25,0
будівництво	42,1	57,9	0,0	100,0	19	21,7	20,0	6,3	41,2	42,1	0,9	20,4
оптова і роздрібна торгівля, ремонт автотранспортних засобів і мотоциклів	49,0	46,9	4,1	100,0	98	22,6	24,1	34,7	35,4	44,9	9,5	22,3
транспорт, складське господарство, поштова та кур'єрська діяльність, телекомунікації	30,6	63,3	6,1	100,0	49	21,4	21,3	32,4	20,0	24,5	4,5	3,1
інші	24,5	69,8	5,7	100,0	53	9,5	22,9	7,7	12,9	18,9	6,0	9,3
малі	32,6	62,1	5,3	100,0	95	19,8	33,9	29,1	27,8	27,4	-0,5	7,5
середні	41,3	54,9	3,8	100,0	213	22,6	26,1	31,5	26,9	37,6	10,7	15,0
великі	41,9	54,8	3,2	100,0	124	25,8	22,3	26,6	35,6	38,7	3,2	12,9
здійснюють експортно-імпорتنі операції:												
лише експортні операції	37,5	60,0	2,5	100,0	40	19,4	13,9	31,7	29,2	35,0	5,8	15,6
лише імпорتنі операції	40,5	59,5	0,0	100,0	37	15,4	12,8	34,1	20,0	40,5	20,5	25,2
експортні та імпорتنі операції	42,1	52,9	5,0	100,0	140	28,0	30,3	30,8	32,1	37,1	5,0	9,1
не здійснюють	38,1	57,7	4,2	100,0	215	22,3	29,1	25,6	30,9	34,0	3,0	11,6
які в наступні 12 місяців очікують:												
збільшення обсягів реалізації	47,2	49,3	3,5	100,0	144	24,7	39,1	32,8	39,5	43,8	4,2	19,1
зменшення обсягів реалізації	45,1	47,6	7,3	100,0	82	14,2	26,8	29,8	31,6	37,8	6,2	23,6
прискорення зростання цін реалізації	42,7	54,1	3,2	100,0	314	24,6	28,3	30,0	28,5	39,5	11,0	14,8
які постійно стежать за діяльністю												
Національного банку України	48,9	47,9	3,2	100,0	94	27,8	25,5	35,2	31,8	45,7	14,0	18,0
Вінницька область	66,7	26,7	6,7	100,0	15	0,0	7,7	30,0	42,9	60,0	17,1	60,0
Волинська область	60,0	40,0	0,0	100,0	10	30,8	27,3	30,0	-20,0	60,0	80,0	29,2
Дніпропетровська область	25,9	68,5	5,6	100,0	54	2,8	-8,3	23,7	32,7	20,4	-12,3	17,6
Житомирська область	50,0	50,0	0,0	100,0	16	55,6	36,4	40,0	13,3	50,0	36,7	-5,6
Закарпатська область	30,8	61,5	7,7	100,0	13	22,2	15,4	44,4	16,7	23,1	6,4	0,9
Запорізька область	45,5	45,5	9,1	100,0	22	30,0	46,2	33,3	50,0	36,4	-13,6	6,4
Івано-Франківська область	50,0	50,0	0,0	100,0	20	43,8	26,9	42,1	58,8	50,0	-8,8	6,2
Київська область та м. Київ	34,4	64,1	1,6	100,0	64	26,7	37,5	31,7	20,8	32,8	12,0	6,1
Кіровоградська область	25,0	75,0	0,0	100,0	12	27,3	0,0	33,3	11,1	25,0	13,9	-2,3
Львівська область	40,7	55,6	3,7	100,0	27	24,1	25,9	28,6	27,3	37,0	9,8	12,9
Миколаївська область	53,8	46,2	0,0	100,0	13	20,0	25,0	33,3	33,3	53,8	20,5	33,8
Одеська область	54,8	41,9	3,2	100,0	31	16,7	20,0	28,1	53,6	51,6	-2,0	34,9
Полтавська область	28,0	68,0	4,0	100,0	25	24,1	40,9	28,0	9,4	24,0	14,6	-0,1
Рівненська область	71,4	28,6	0,0	100,0	14	0,0	30,0	20,0	36,4	71,4	35,1	71,4
Сумська область	20,0	80,0	0,0	100,0	10	31,3	40,0	-14,3	20,0	20,0	0,0	-11,3
Тернопільська область	20,0	80,0	0,0	100,0	10	42,9	80,0	85,7	33,3	20,0	-13,3	-22,9
Харківська область	37,5	56,3	6,3	100,0	32	29,7	47,2	27,6	31,3	31,3	0,0	1,5
Херсонська область	33,3	50,0	16,7	100,0	6	20,0	46,2	16,7	33,3	16,7	-16,7	-3,3
Хмельницька область	33,3	60,0	6,7	100,0	15	58,3	28,6	16,7	18,2	26,7	8,5	-31,7
Черкаська область	57,1	42,9	0,0	100,0	7	18,2	15,4	-9,1	40,0	57,1	17,1	39,0
Чернівецька область	66,7	33,3	0,0	100,0	3	0,0	57,1	100,0	42,9	66,7	23,8	66,7
Чернігівська область	23,1	61,5	15,4	100,0	13	38,5	30,8	25,0	38,5	7,7	-30,8	-30,8



Плани респондентів у наступні 12 місяців щодо запозичень коштів для фінансування діяльності їх підприємств за рахунок залучень за кордоном

Підприємства	% відповідей			
	Планую	Не планую	Σ	Кількість відповідей
A	1	2	3=1+2	4
Усього	9,3	90,7	100,0	851
сільське господарство, лісове господарство та рибне господарство	5,3	94,7	100,0	114
добувна промисловість і розроблення кар'єрів	25,5	74,5	100,0	55
переробна промисловість	9,5	90,5	100,0	148
постачання електроенергії, газу, пари, водопостачання, каналізація, поводження з відходами	14,0	86,0	100,0	43
будівництво	0,0	100,0	100,0	36
оптова і роздрібна торгівля, ремонт автотранспортних засобів і мотоциклів	7,4	92,6	100,0	176
транспорт, складське господарство, поштова та кур'єрська діяльність, телекомунікації	11,8	88,2	100,0	93
інші	8,1	91,9	100,0	186
малі	7,0	93,0	100,0	271
середні	6,9	93,1	100,0	393
великі	17,6	82,4	100,0	187
здійснюють експортно-імпорتنі операції:				
лише експортні операції	19,0	81,0	100,0	79
лише імпорتنі операції	12,7	87,3	100,0	63
експортні та імпорتنі операції	13,7	86,3	100,0	211
не здійснюють	5,4	94,6	100,0	498
які в наступні 12 місяців очікують:				
збільшення обсягів реалізації	12,8	87,2	100,0	234
зменшення обсягів реалізації	5,5	94,5	100,0	165
прискорення зростання цін реалізації	9,4	90,6	100,0	585
які постійно стежать за діяльністю				
Національного банку України	18,9	81,1	100,0	159
Вінницька область	11,1	88,9	100,0	27
Волинська область	0,0	100,0	100,0	19
Дніпропетровська область	9,9	90,1	100,0	121
Житомирська область	13,6	86,4	100,0	22
Закарпатська область	19,0	81,0	100,0	21
Запорізька область	9,5	90,5	100,0	42
Івано-Франківська область	13,8	86,2	100,0	29
Київська область та м. Київ	10,1	89,9	100,0	148
Кіровоградська область	9,1	90,9	100,0	22
Львівська область	9,8	90,2	100,0	51
Миколаївська область	3,8	96,2	100,0	26
Одеська область	16,0	84,0	100,0	50
Полтавська область	4,3	95,7	100,0	46
Рівненська область	15,8	84,2	100,0	19
Сумська область	13,0	87,0	100,0	23
Тернопільська область	0,0	100,0	100,0	17
Харківська область	9,2	90,8	100,0	65
Херсонська область	0,0	100,0	100,0	17
Хмельницька область	4,3	95,7	100,0	23
Черкаська область	3,4	96,6	100,0	29
Чернівецька область	0,0	100,0	100,0	12
Чернігівська область	9,1	90,9	100,0	22



Оцінка респондентів щодо змін останнім часом умов отримання банківського кредиту їх підприємствами

Підприємства	% відповідей											
	Пом'якшилися	Не змінилися	Стали більш жорсткими	Σ	Кількість відповідей	Баланс відповідей					Зміна в п. п.:	
						IV кв. 2014 р.	I кв. 2015 р.	II кв. 2015 р.	III кв. 2015 р.	IV кв. 2015 р.	III кв. 2015 р.	IV кв. 2014 р.
A	1	2	3	4=1+2+3	5	6	7	8	9	10=3-1	11=10-9	12=10-6
Усього	4,7	49,3	46,0	100,0	365	36,3	47,6	55,6	50,1	41,4	-8,8	5,1
сільське господарство, лісове господарство та рибне господарство	10,5	47,4	42,1	100,0	57	40,3	41,0	40,0	60,0	31,6	-28,4	-8,7
добувна промисловість і розроблення кар'єрів	0,0	70,0	30,0	100,0	20	40,0	47,1	40,0	54,5	30,0	-24,5	-10,0
переробна промисловість	4,9	47,6	47,6	100,0	82	33,3	49,5	59,1	41,2	42,7	1,4	9,3
постачання електроенергії, газу, пари, водопостачання, каналізація, поводження з відходами	0,0	65,2	34,8	100,0	23	27,8	43,5	43,5	54,5	34,8	-19,8	7,0
будівництво	6,7	40,0	53,3	100,0	15	55,6	50,0	53,3	52,6	46,7	-6,0	-8,9
оптова і роздрібна торгівля, ремонт автотранспортних засобів і мотоциклів	3,4	44,8	51,7	100,0	87	31,2	53,1	66,7	51,2	48,3	-2,9	17,1
транспорт, складське господарство, поштова та кур'єрська діяльність, телекомунікації	5,0	52,5	42,5	100,0	40	35,5	41,7	51,5	33,3	37,5	4,2	2,0
інші	2,4	46,3	51,2	100,0	41	45,2	47,2	67,7	61,1	48,8	-12,3	3,5
малі	3,9	42,1	53,9	100,0	76	39,8	49,0	63,0	48,1	50,0	1,9	10,2
середні	6,1	47,2	46,7	100,0	180	32,2	47,3	51,2	52,8	40,6	-12,3	8,4
великі	2,8	57,8	39,4	100,0	109	38,0	47,1	54,9	48,8	36,7	-12,1	-1,3
здійснюють експортно-імпорتنі операції:												
лише експортні операції	3,3	60,0	36,7	100,0	30	37,9	41,4	51,6	48,7	33,3	-15,4	-4,6
лише імпорتنі операції	0,0	34,3	65,7	100,0	35	13,6	35,3	70,0	47,4	65,7	18,3	52,1
експортні та імпорتنі операції	4,2	52,5	43,2	100,0	118	37,1	57,5	55,4	50,4	39,0	-11,4	1,8
не здійснюють	6,0	48,4	45,6	100,0	182	40,4	44,3	54,0	51,1	39,6	-11,6	-0,9
які в наступні 12 місяців очікують:												
збільшення обсягів реалізації	9,1	52,9	38,0	100,0	121	35,0	48,4	51,7	44,1	28,9	-15,1	-6,1
зменшення обсягів реалізації	4,1	37,0	58,9	100,0	73	36,0	57,4	67,5	53,7	54,8	1,1	18,7
прискорення зростання цін реалізації	3,9	48,3	47,9	100,0	259	41,1	49,4	57,2	50,6	44,0	-6,6	2,9
які постійно стежать за діяльністю Національного банку України	2,4	43,9	53,7	100,0	82	36,0	58,3	65,3	54,6	51,2	-3,4	15,2
Вінницька область	7,7	15,4	76,9	100,0	13	64,7	33,3	33,3	91,7	69,2	-22,4	4,5
Волинська область	22,2	33,3	44,4	100,0	9	55,6	83,3	33,3	20,0	22,2	2,2	-33,3
Дніпропетровська область	0,0	59,1	40,9	100,0	44	20,0	39,3	58,5	56,3	40,9	-15,3	20,9
Житомирська область	6,7	60,0	33,3	100,0	15	33,3	44,4	57,1	66,7	26,7	-40,0	-6,7
Закарпатська область	10,0	30,0	60,0	100,0	10	0,0	20,0	71,4	40,0	50,0	10,0	50,0
Запорізька область	0,0	55,6	44,4	100,0	18	54,5	40,9	60,0	62,5	44,4	-18,1	-10,1
Івано-Франківська область	0,0	57,9	42,1	100,0	19	93,8	72,0	100,0	68,8	42,1	-26,6	-51,6
Київська область та м. Київ	0,0	50,0	50,0	100,0	44	21,7	62,8	60,0	48,0	50,0	2,0	28,3
Кіровоградська область	0,0	66,7	33,3	100,0	9	27,3	60,0	61,5	12,5	33,3	20,8	6,1
Львівська область	0,0	56,0	44,0	100,0	25	25,0	40,0	60,9	21,1	44,0	22,9	19,0
Миколаївська область	50,0	20,0	30,0	100,0	10	44,4	50,0	50,0	60,0	-20,0	-80,0	-64,4
Одеська область	3,8	30,8	65,4	100,0	26	51,7	42,9	52,0	51,9	61,5	9,7	9,8
Полтавська область	0,0	54,2	45,8	100,0	24	30,0	40,0	35,0	48,1	45,8	-2,3	15,8
Рівненська область	10,0	60,0	30,0	100,0	10	16,7	25,0	16,7	25,0	20,0	-5,0	3,3
Сумська область	0,0	44,4	55,6	100,0	9	35,7	50,0	66,7	35,7	55,6	19,8	19,8
Тернопільська область	11,1	77,8	11,1	100,0	9	53,8	37,5	28,6	90,9	0,0	-90,9	-53,8
Харківська область	3,4	55,2	41,4	100,0	29	23,3	53,1	46,2	43,3	37,9	-5,4	14,6
Херсонська область	0,0	0,0	100,0	100,0	4	45,5	81,8	80,0	57,1	100,0	42,9	54,5
Хмельницька область	15,4	38,5	46,2	100,0	13	50,0	42,9	90,0	41,7	30,8	-10,9	-19,2
Черкаська область	0,0	36,4	63,6	100,0	11	25,0	25,0	36,4	53,8	63,6	9,8	38,6
Чернівецька область	0,0	66,7	33,3	100,0	3	80,0	0,0	50,0	42,9	33,3	-9,5	-46,7
Чернігівська область	9,1	63,6	27,3	100,0	11	33,3	50,0	28,6	41,7	18,2	-23,5	-15,2



Плани респондентів щодо наступних кредитів

Підприємства	% відповідей			
	Не планує брати	Планую брати	Σ	Кількість відповідей
A	1	2	3=1+2	4
Усього	65,0	35,0	100,0	848
сільське господарство, лісове господарство та рибне господарство	56,6	43,4	100,0	113
добувна промисловість і розроблення кар'єрів	74,1	25,9	100,0	54
переробна промисловість	55,6	44,4	100,0	151
постачання електроенергії, газу, пари, водопостачання, каналізація, поводження з відходами	55,8	44,2	100,0	43
будівництво	60,0	40,0	100,0	35
оптова і роздрібна торгівля, ремонт автотранспортних засобів і мотоциклів	58,0	42,0	100,0	174
транспорт, складське господарство, поштова та кур'єрська діяльність, телекомунікації	67,7	32,3	100,0	93
інші	83,2	16,8	100,0	185
малі	78,1	21,9	100,0	269
середні	61,6	38,4	100,0	393
великі	53,2	46,8	100,0	186
здійснюють експортно-імпорتنі операції:				
лише експортні операції	69,1	30,9	100,0	81
лише імпорتنі операції	50,0	50,0	100,0	64
експортні та імпорتنі операції	56,3	43,7	100,0	213
не здійснюють	70,0	30,0	100,0	490
які в наступні 12 місяців очікують:				
збільшення обсягів реалізації	54,9	45,1	100,0	235
зменшення обсягів реалізації	66,5	33,5	100,0	161
прискорення зростання цін реалізації	62,2	37,8	100,0	585
які постійно стежать за діяльністю				
Національного банку України	55,3	44,7	100,0	159
Вінницька область	50,0	50,0	100,0	28
Волинська область	63,2	36,8	100,0	19
Дніпропетровська область	75,0	25,0	100,0	120
Житомирська область	27,3	72,7	100,0	22
Закарпатська область	66,7	33,3	100,0	21
Запорізька область	60,0	40,0	100,0	40
Івано-Франківська область	43,3	56,7	100,0	30
Київська область та м. Київ	75,3	24,7	100,0	146
Кіровоградська область	76,2	23,8	100,0	21
Львівська область	54,9	45,1	100,0	51
Миколаївська область	61,5	38,5	100,0	26
Одеська область	60,8	39,2	100,0	51
Полтавська область	59,6	40,4	100,0	47
Рівненська область	42,1	57,9	100,0	19
Сумська область	60,9	39,1	100,0	23
Тернопільська область	58,8	41,2	100,0	17
Харківська область	66,2	33,8	100,0	65
Херсонська область	75,0	25,0	100,0	16
Хмельницька область	56,5	43,5	100,0	23
Черкаська область	82,8	17,2	100,0	29
Чернівецька область	75,0	25,0	100,0	12
Чернігівська область	72,7	27,3	100,0	22



Плани респондентів щодо виду валют наступного кредиту

Підприємства	% відповідей		
	У національній валюті	В іноземній валюті	Σ
A	1	2	3=1+2
Усього	86,2	13,8	100,0
сільське господарство, лісове господарство та рибне господарство	95,9	4,1	100,0
добувна промисловість і розроблення кар'єрів	71,4	28,6	100,0
переробна промисловість	79,1	20,9	100,0
постачання електроенергії, газу, пари, водопостачання, каналізація, поводження з відходами	94,7	5,3	100,0
будівництво	92,9	7,1	100,0
оптова і роздрібна торгівля, ремонт автотранспортних засобів і мотоциклів	89,0	11,0	100,0
транспорт, складське господарство, поштова та кур'єрська діяльність, телекомунікації	70,0	30,0	100,0
інші	93,5	6,5	100,0
малі	86,4	13,6	100,0
середні	89,4	10,6	100,0
великі	80,5	19,5	100,0
здійснюють експортно-імпорتنі операції:			
лише експортні операції	76,0	24,0	100,0
лише імпорتنі операції	81,3	18,8	100,0
експортні та імпорتنі операції	77,4	22,6	100,0
не здійснюють	94,6	5,4	100,0
які в наступні 12 місяців очікують:			
збільшення обсягів реалізації	86,8	13,2	100,0
зменшення обсягів реалізації	87,0	13,0	100,0
прискорення зростання цін реалізації	88,7	11,3	100,0
які постійно стежать за діяльністю Національного банку України	87,3	12,7	100,0
Вінницька область	92,9	7,1	100,0
Волинська область	100,0	0,0	100,0
Дніпропетровська область	83,3	16,7	100,0
Житомирська область	81,3	18,8	100,0
Закарпатська область	100,0	0,0	100,0
Запорізька область	81,3	18,8	100,0
Івано-Франківська область	88,2	11,8	100,0
Київська область та м. Київ	88,9	11,1	100,0
Кіровоградська область	100,0	0,0	100,0
Львівська область	82,6	17,4	100,0
Миколаївська область	70,0	30,0	100,0
Одеська область	70,0	30,0	100,0
Полтавська область	94,7	5,3	100,0
Рівненська область	72,7	27,3	100,0
Сумська область	100,0	0,0	100,0
Тернопільська область	71,4	28,6	100,0
Харківська область	86,4	13,6	100,0
Херсонська область	100,0	0,0	100,0
Хмельницька область	100,0	0,0	100,0
Черкаська область	100,0	0,0	100,0
Чернівецька область	100,0	0,0	100,0
Чернігівська область	83,3	16,7	100,0



Оцінка респондентів щодо найбільш впливових факторів, які можуть змусити їх підприємства уникати/відкладати використання кредитних послуг банків

Підприємства	% відповідей					
	Занадто високі ставки за кредитами	Занадто складна процедура оформлення документів	Надмірні вимоги до застави	Значні коливання курсу гривні до іноземних валют	Невпевненість у спроможності підприємства вчасно виконувати боргові зобов'язання	Наявність інших джерел фінансування
A	1	2	3	4	5	6
Усього	70,5	24,4	34,2	28,6	16,8	25,4
сільське господарство, лісове господарство та рибне господарство	71,1	24,6	37,7	22,8	6,1	25,4
дубувна промисловість і розроблення кар'єрів	65,5	16,4	18,2	18,2	14,5	38,2
переробна промисловість	74,3	23,7	40,8	32,9	13,8	18,4
постачання електроенергії, газу, пари, водопостачання, каналізація, поводження з відходами	75,0	29,5	31,8	20,5	25,0	27,3
будівництво	72,2	36,1	30,6	30,6	33,3	22,2
оптова і роздрібна торгівля, ремонт автотранспортних засобів і мотоциклів	78,4	26,1	38,1	31,8	14,8	22,2
транспорт, складське господарство, поштова та кур'єрська діяльність, телекомунікації	68,1	25,5	37,2	37,2	26,6	16,0
інші	61,2	21,8	27,7	26,1	18,1	35,1
малі	71,0	23,5	30,9	32,0	23,9	24,6
середні	70,5	25,7	36,5	30,2	13,1	24,2
великі	70,0	23,2	34,2	20,5	14,2	28,9
здійснюють експортно-імпорتنі операції:						
лише експортні операції	69,1	23,5	35,8	24,7	13,6	29,6
лише імпорتنі операції	79,7	35,9	35,9	29,7	10,9	20,3
експортні та імпорتنі операції	71,2	25,6	39,1	37,2	11,2	27,0
не здійснюють	69,3	22,6	31,7	25,5	20,4	24,6
які в наступні 12 місяців очікують:						
збільшення обсягів реалізації	72,9	27,5	42,8	29,7	10,2	27,1
зменшення обсягів реалізації	74,7	24,7	39,8	28,9	27,7	23,5
прискорення зростання цін реалізації	72,4	25,8	35,3	29,8	14,2	25,9
які постійно стежать за діяльністю Національного банку України	68,3	22,4	42,2	32,3	14,3	23,6
Вінницька область	78,6	46,4	53,6	39,3	10,7	17,9
Волинська область	84,2	26,3	15,8	31,6	21,1	5,3
Дніпропетровська область	60,7	23,8	33,6	24,6	15,6	32,0
Житомирська область	81,8	31,8	36,4	13,6	18,2	27,3
Закарпатська область	71,4	19,0	33,3	33,3	14,3	28,6
Запорізька область	73,8	31,0	40,5	26,2	26,2	16,7
Івано-Франківська область	73,3	16,7	30,0	46,7	13,3	13,3
Київська область та м. Київ	70,7	22,7	34,7	30,7	23,3	26,7
Кіровоградська область	77,3	22,7	50,0	50,0	18,2	18,2
Львівська область	76,5	47,1	51,0	47,1	13,7	33,3
Миколаївська область	65,4	11,5	26,9	23,1	11,5	26,9
Одеська область	67,3	13,5	36,5	34,6	15,4	19,2
Полтавська область	61,7	8,5	10,6	23,4	29,8	25,5
Рівненська область	78,9	31,6	52,6	31,6	26,3	36,8
Сумська область	82,6	34,8	30,4	17,4	8,7	17,4
Тернопільська область	76,5	35,3	41,2	41,2	0,0	23,5
Харківська область	83,1	21,5	32,3	23,1	10,8	27,7
Херсонська область	76,5	17,6	35,3	5,9	5,9	11,8
Хмельницька область	78,3	21,7	21,7	8,7	4,3	30,4
Черкаська область	44,8	20,7	41,4	20,7	13,8	20,7
Чернівецька область	50,0	33,3	25,0	16,7	16,7	66,7
Чернігівська область	63,6	22,7	13,6	22,7	13,6	18,2



Оцінка респондентів щодо наявності проблем із своєчасним та повним проведенням операцій з коштами, розміщеними на банківських рахунках

Підприємства	% відповідей			
	Є проблеми	Немає проблем	Σ	Кількість відповідей
A	1	2	3=1+2	4
Усього	8,7	91,3	100,0	850
сільське господарство, лісове господарство та рибне господарство	6,1	93,9	100,0	114
добувна промисловість і розроблення кар'єрів	7,3	92,7	100,0	55
переробна промисловість	12,7	87,3	100,0	150
постачання електроенергії, газу, пари, водопостачання, каналізація, поводження з відходами	7,1	92,9	100,0	42
будівництво	2,8	97,2	100,0	36
оптова і роздрібна торгівля, ремонт автотранспортних засобів і мотоциклів	10,3	89,7	100,0	174
транспорт, складське господарство, поштова та кур'єрська діяльність, телекомунікації	7,5	92,5	100,0	93
інші	8,1	91,9	100,0	186
малі	5,6	94,4	100,0	268
середні	8,6	91,4	100,0	394
великі	13,3	86,7	100,0	188
здійснюють експортно-імпорتنі операції:				
лише експортні операції	8,9	91,1	100,0	79
лише імпорتنі операції	9,5	90,5	100,0	63
експортні та імпорتنі операції	14,0	86,0	100,0	215
не здійснюють	6,3	93,7	100,0	493
які в наступні 12 місяців очікують:				
збільшення обсягів реалізації	9,8	90,2	100,0	234
зменшення обсягів реалізації	12,2	87,8	100,0	164
прискорення зростання цін реалізації	10,1	89,9	100,0	585
які постійно стежать за діяльністю Національного банку України	12,4	87,6	100,0	161
Вінницька область	16,0	84,0	100,0	25
Волинська область	10,5	89,5	100,0	19
Дніпропетровська область	6,6	93,4	100,0	122
Житомирська область	4,5	95,5	100,0	22
Закарпатська область	4,8	95,2	100,0	21
Запорізька область	9,8	90,2	100,0	41
Івано-Франківська область	16,7	83,3	100,0	30
Київська область та м. Київ	10,8	89,2	100,0	148
Кіровоградська область	0,0	100,0	100,0	22
Львівська область	9,8	90,2	100,0	51
Миколаївська область	11,5	88,5	100,0	26
Одеська область	2,0	98,0	100,0	51
Полтавська область	15,2	84,8	100,0	46
Рівненська область	10,5	89,5	100,0	19
Сумська область	13,0	87,0	100,0	23
Тернопільська область	0,0	100,0	100,0	17
Харківська область	7,7	92,3	100,0	65
Херсонська область	11,8	88,2	100,0	17
Хмельницька область	4,3	95,7	100,0	23
Черкаська область	10,7	89,3	100,0	28
Чернівецька область	0,0	100,0	100,0	12
Чернігівська область	4,5	95,5	100,0	22



Очікування респондентів щодо змін у динаміці обсягів виробництва товарів і послуг в Україні в наступні 12 місяців

Підприємства	Обсяги зростатимуть	Залишаться без змін	Обсяги знизяться	Σ	Кількість відповідей	Баланс відповідей					% відповідей	
						IV кв. 2014 р.	I кв. 2015 р.	II кв. 2015 р.	III кв. 2015 р.	IV кв. 2015 р.	Зміна в п. п.:	
						6	7	8	9	10=1-3	11=10-9	12=10-6
A	1	2	3	4=1+2+3	5	6	7	8	9	10=1-3	11=10-9	12=10-6
Усього	20,5	44,3	35,2	100,0	847	-38,6	-57,2	-35,3	-21,5	-14,6	6,8	24,0
сільське господарство, лісове господарство та рибне господарство	23,9	46,9	29,2	100,0	113	-28,1	-43,8	-5,4	-13,3	-5,3	8,0	22,8
добувна промисловість і розроблення кар'єрів	18,5	51,9	29,6	100,0	54	-35,3	-46,3	-27,5	-22,8	-11,1	11,7	24,2
переробна промисловість	20,0	44,7	35,3	100,0	150	-29,9	-54,9	-33,3	-23,8	-15,3	8,5	14,6
постачання електроенергії, газу, пари, водопостачання, каналізація, поводження з відходами	20,9	44,2	34,9	100,0	43	-34,8	-53,3	-32,5	-35,6	-14,0	21,6	20,8
будівництво	25,0	44,4	30,6	100,0	36	-35,9	-64,9	-47,2	-13,9	-5,6	8,3	30,3
оптова і роздрібна торгівля, ремонт автотранспортних засобів і мотоциклів	21,4	48,0	30,6	100,0	173	-47,9	-58,9	-41,7	-20,6	-9,2	11,3	38,7
транспорт, складське господарство, поштова та кур'єрська діяльність, телекомунікації	12,9	45,2	41,9	100,0	93	-45,5	-61,2	-45,5	-23,9	-29,0	-5,2	16,4
інші	21,6	36,2	42,2	100,0	185	-42,1	-66,7	-44,8	-21,8	-20,5	1,2	21,6
малі	17,1	43,1	39,8	100,0	269	-37,6	-62,2	-41,8	-21,1	-22,7	-1,6	14,9
середні	21,5	44,6	33,8	100,0	390	-38,8	-53,7	-41,8	-20,8	-12,3	8,5	26,5
великі	23,4	45,2	31,4	100,0	188	-39,0	-56,0	-34,4	-22,9	-8,0	14,9	31,1
здійснюють експортно-імпорتنі операції:												
лише експортні операції	26,3	48,8	25,0	100,0	80	-36,4	-42,5	-29,7	-15,3	1,3	16,5	37,6
лише імпорتنі операції	25,4	44,4	30,2	100,0	63	-51,4	-54,7	-35,3	-21,2	-4,8	16,5	46,6
експортні та імпорتنі операції	24,2	43,6	32,2	100,0	211	-39,4	-61,3	-34,3	-17,9	-8,1	9,9	31,4
не здійснюють	17,4	43,8	38,7	100,0	493	-36,8	-57,6	-36,6	-23,9	-21,3	2,6	15,5
які в наступні 12 місяців очікують:												
збільшення обсягів реалізації	49,6	36,6	13,8	100,0	232	4,7	-17,4	13,9	13,6	35,8	22,2	31,1
зменшення обсягів реалізації	4,2	24,2	71,5	100,0	165	-78,2	-88,2	-77,1	-57,3	-67,3	-10,0	10,9
прискорення зростання цін реалізації	23,7	43,5	32,8	100,0	579	-40,4	-57,6	-32,9	-18,2	-9,2	9,0	31,2
які постійно стежать за діяльністю Національного банку України	25,0	44,4	30,6	100,0	160	-38,7	-63,2	-31,7	-20,2	-5,6	14,6	33,1
Вінницька область	28,0	44,0	28,0	100,0	25	-48,6	-41,5	-23,1	-7,1	0,0	7,1	48,6
Волинська область	33,3	27,8	38,9	100,0	18	-60,0	-60,0	22,2	-16,7	-5,6	11,1	54,4
Дніпропетровська область	10,8	50,8	38,3	100,0	120	-36,4	-42,4	-35,8	-29,8	-27,5	2,3	8,9
Житомирська область	22,7	54,5	22,7	100,0	22	-56,0	-84,0	-36,4	-13,6	0,0	13,6	56,0
Закарпатська область	23,8	42,9	33,3	100,0	21	-39,1	-47,8	-60,0	-10,0	-9,5	0,5	29,6
Запорізька область	11,9	45,2	42,9	100,0	42	-56,9	-51,0	-43,9	-39,0	-31,0	8,1	25,9
Івано-Франківська область	20,7	58,6	20,7	100,0	29	-6,1	-66,7	-20,7	3,3	0,0	-3,3	6,1
Київська область та м. Київ	31,8	37,2	31,1	100,0	148	-30,8	-58,7	-43,5	-11,1	0,7	11,8	31,4
Кіровоградська область	18,2	22,7	59,1	100,0	22	-13,0	-60,9	-19,0	-18,2	-40,9	-22,7	-27,9
Львівська область	33,3	37,3	29,4	100,0	51	-44,8	-50,8	-23,5	-20,0	3,9	23,9	48,7
Миколаївська область	26,9	42,3	30,8	100,0	26	-51,7	-86,2	-61,5	-42,9	-3,8	39,0	47,9
Одеська область	13,7	47,1	39,2	100,0	51	-68,9	-71,4	-51,1	-25,6	-25,5	0,1	43,4
Полтавська область	8,7	43,5	47,8	100,0	46	-33,3	-67,9	-39,1	-16,7	-39,1	-22,5	-5,8
Рівненська область	36,8	21,1	42,1	100,0	19	-13,6	-54,5	-42,1	26,3	-5,3	-31,6	8,4
Сумська область	8,7	52,2	39,1	100,0	23	-50,0	-48,1	0,0	-52,2	-30,4	21,7	19,6
Тернопільська область	47,1	35,3	17,6	100,0	17	5,3	-36,8	-17,6	0,0	29,4	29,4	24,1
Харківська область	9,2	46,2	44,6	100,0	65	-31,1	-68,9	-43,8	-53,1	-35,4	17,7	-4,3
Херсонська область	17,6	41,2	41,2	100,0	17	-66,7	-81,0	-29,4	-5,9	-23,5	-17,6	43,1
Хмельницька область	26,1	56,5	17,4	100,0	23	-50,0	-57,7	-34,8	-43,5	8,7	52,2	58,7
Черкаська область	10,7	67,9	21,4	100,0	28	-31,3	-56,7	-34,6	-11,5	-10,7	0,8	20,5
Чернівецька область	25,0	41,7	33,3	100,0	12	-7,1	-7,1	-50,0	33,3	-8,3	-41,7	-1,2
Чернігівська область	13,6	50,0	36,4	100,0	22	-44,0	-60,0	-9,1	-30,4	-22,7	7,7	21,3



Очікування респондентів щодо змін цін на споживчі товари та послуги в Україні в наступні 12 місяців

Підприємства	Зростуть:								Σ	Кількість відповідей
	до 10%	від 10,1 до 15,0%	від 15,1 до 20,0%	від 20,1 до 25,0%	від 25,1 до 30,0%	від 30,1 до 35,0%	від 35,1% до 40,0%	від 40,1% та більше		
A	1	2	3	4	5	6	7	8	9	10
Усього	9,1	15,4	21,1	17,4	16,1	7,3	5,9	7,7	100,0	845
сільське господарство, лісове господарство та рибне господарство	5,3	17,5	31,6	14,9	16,7	5,3	4,4	4,4	100,0	114
добувна промисловість і розроблення кар'єрів	10,9	18,2	20,0	27,3	12,7	9,1	0,0	1,8	100,0	55
переробна промисловість	7,4	17,6	18,2	18,9	15,5	8,1	8,8	5,4	100,0	148
постачання електроенергії, газу, пари, водопостачання, каналізація, поводження з відходами	7,1	9,5	19,0	16,7	28,6	7,1	4,8	7,1	100,0	42
будівництво	14,3	8,6	22,9	22,9	14,3	5,7	2,9	8,6	100,0	35
оптова і роздрібна торгівля, ремонт автотранспортних засобів і мотоциклів	14,2	18,2	17,6	16,5	14,8	10,2	2,8	5,7	100,0	176
транспорт, складське господарство, поштова та кур'єрська діяльність, телекомунікації	11,2	14,6	15,7	13,5	13,5	7,9	9,0	14,6	100,0	89
інші	5,9	11,8	23,1	16,7	17,2	4,8	8,6	11,8	100,0	186
малі	11,5	15,9	20,7	15,9	15,6	7,8	5,6	7,0	100,0	270
середні	9,7	12,7	20,1	17,3	16,8	7,4	7,6	8,4	100,0	393
великі	4,4	20,3	23,6	19,8	15,4	6,6	2,7	7,1	100,0	182
здійснюють експортно-імпортні операції:										
лише експортні операції	6,4	16,7	21,8	21,8	12,8	6,4	9,0	5,1	100,0	78
лише імпортні операції	15,9	9,5	14,3	22,2	15,9	14,3	3,2	4,8	100,0	63
експортні та імпортні операції	7,0	16,4	24,4	17,8	14,1	5,2	5,6	9,4	100,0	213
не здійснюють	9,6	15,5	20,4	15,9	17,5	7,5	5,9	7,7	100,0	491
які в наступні 12 місяців очікують:										
збільшення обсягів реалізації	12,6	19,0	24,7	12,1	14,7	6,1	4,8	6,1	100,0	231
зменшення обсягів реалізації	2,5	14,1	17,2	20,2	20,9	8,0	7,4	9,8	100,0	163
прискорення зростання цін реалізації	7,2	16,2	22,4	17,4	16,2	7,9	6,2	6,5	100,0	581
які постійно стежать за діяльністю Національного банку України	10,7	18,2	17,6	17,6	16,4	8,2	1,3	10,1	100,0	159
Вінницька область	0,0	23,1	26,9	15,4	11,5	3,8	3,8	15,4	100,0	26
Волинська область	26,3	10,5	21,1	15,8	15,8	5,3	0,0	5,3	100,0	19
Дніпропетровська область	9,8	23,0	31,1	13,9	13,9	4,1	2,5	1,6	100,0	122
Житомирська область	13,6	9,1	18,2	27,3	9,1	9,1	4,5	9,1	100,0	22
Закарпатська область	0,0	5,0	15,0	45,0	15,0	15,0	0,0	5,0	100,0	20
Запорізька область	2,5	22,5	27,5	12,5	17,5	7,5	2,5	7,5	100,0	40
Івано-Франківська область	3,4	24,1	24,1	17,2	24,1	0,0	3,4	3,4	100,0	29
Київська область та м. Київ	13,4	11,4	19,5	20,1	16,8	8,1	4,0	6,7	100,0	149
Кіровоградська область	18,2	18,2	45,5	4,5	9,1	0,0	0,0	4,5	100,0	22
Львівська область	7,8	15,7	5,9	11,8	17,6	19,6	7,8	13,7	100,0	51
Миколаївська область	8,3	25,0	16,7	16,7	16,7	8,3	8,3	0,0	100,0	24
Одеська область	11,8	9,8	21,6	19,6	15,7	9,8	5,9	5,9	100,0	51
Полтавська область	8,9	6,7	20,0	20,0	20,0	4,4	13,3	6,7	100,0	45
Рівненська область	5,3	26,3	21,1	10,5	0,0	15,8	15,8	5,3	100,0	19
Сумська область	13,0	8,7	17,4	13,0	8,7	4,3	17,4	17,4	100,0	23
Тернопільська область	5,9	23,5	17,6	29,4	5,9	5,9	11,8	0,0	100,0	17
Харківська область	6,2	13,8	12,3	12,3	12,3	10,8	12,3	20,0	100,0	65
Херсонська область	0,0	13,3	13,3	33,3	33,3	0,0	6,7	0,0	100,0	15
Хмельницька область	4,3	17,4	21,7	17,4	21,7	4,3	0,0	13,0	100,0	23
Черкаська область	6,9	10,3	17,2	20,7	31,0	3,4	0,0	10,3	100,0	29
Чернівецька область	0,0	8,3	16,7	16,7	25,0	0,0	16,7	16,7	100,0	12
Чернігівська область	13,6	9,1	22,7	13,6	18,2	9,1	9,1	4,5	100,0	22



Оцінка респондентами найбільш впливових факторів, які обумовили їх очікування щодо зростання цін на споживчі товари та послуги

Підприємства	Витрати на виробництво	Доходи населення	Соціальні видатки бюджету	Податкові зміни	Курс гривні до іноземних валют	Динаміка пропозиції (доступності) грошей в економіці	% відповідей
							Ціни на світових ринках
А	1	2	3	4	5	6	7
Усього	61,7	17,1	11,2	20,4	86,0	10,7	11,1
сільське господарство, лісове господарство та рибне господарство	64,9	10,5	16,7	22,8	88,6	8,8	13,2
добувна промисловість і розроблення кар'єрів	60,0	14,5	10,9	18,2	78,2	14,5	20,0
переробна промисловість	77,0	26,3	7,2	14,5	82,9	13,2	9,9
постачання електроенергії, газу, пари, водопостачання, каналізація, поводження з відходами	63,6	6,8	4,5	22,7	77,3	4,5	18,2
будівництво	58,3	5,6	11,1	16,7	83,3	8,3	8,3
оптова і роздрібна торгівля, ремонт автотранспортних засобів і мотоциклів	51,7	19,9	11,9	23,3	88,6	15,9	11,9
транспорт, складське господарство, поштова та кур'єрська діяльність, телекомунікації	57,4	12,8	9,6	21,3	89,4	5,3	7,4
інші	59,6	18,6	12,8	21,3	87,8	8,5	8,0
малі	52,2	19,5	9,9	22,1	86,0	8,8	12,1
середні	62,7	16,6	11,8	20,9	84,9	13,4	9,1
великі	73,2	14,7	11,6	16,8	88,4	7,9	13,7
здійснюють експортно-імпорتنі операції:							
лише експортні операції	61,7	9,9	22,2	22,2	85,2	9,9	4,9
лише імпорتنі операції	64,1	12,5	12,5	21,9	85,9	17,2	15,6
експортні та імпорتنі операції	71,2	20,0	12,6	18,6	93,0	10,7	14,4
не здійснюють	57,3	17,6	8,6	20,6	83,2	10,0	10,0
які в наступні 12 місяців очікують:							
збільшення обсягів реалізації	64,4	19,5	17,8	23,7	86,4	12,7	11,0
зменшення обсягів реалізації	60,8	17,5	9,0	20,5	85,5	12,7	13,9
прискорення зростання цін реалізації	65,6	17,6	11,9	20,8	86,6	11,2	11,2
які постійно стежать за діяльністю Національного банку України	64,0	16,1	9,3	26,7	87,0	14,9	15,5
Вінницька область	64,3	10,7	17,9	21,4	85,7	21,4	17,9
Волинська область	57,9	10,5	5,3	21,1	94,7	15,8	10,5
Дніпропетровська область	56,6	17,2	5,7	21,3	81,1	8,2	13,9
Житомирська область	77,3	22,7	27,3	18,2	77,3	13,6	13,6
Закарпатська область	57,1	19,0	14,3	28,6	90,5	23,8	4,8
Запорізька область	76,2	16,7	7,1	9,5	83,3	11,9	11,9
Івано-Франківська область	46,7	10,0	16,7	13,3	96,7	10,0	13,3
Київська область та м. Київ	52,0	17,3	12,7	27,3	90,0	11,3	12,0
Кіровоградська область	86,4	27,3	9,1	22,7	86,4	0,0	4,5
Львівська область	72,5	21,6	9,8	13,7	94,1	9,8	2,0
Миколаївська область	34,6	7,7	3,8	15,4	88,5	7,7	23,1
Одеська область	71,2	9,6	3,8	19,2	86,5	5,8	7,7
Полтавська область	61,7	25,5	2,1	27,7	78,7	19,1	6,4
Рівненська область	78,9	31,6	31,6	15,8	84,2	15,8	5,3
Сумська область	65,2	21,7	4,3	4,3	73,9	17,4	13,0
Тернопільська область	70,6	17,6	41,2	17,6	82,4	5,9	11,8
Харківська область	70,8	13,8	15,4	13,8	90,8	12,3	20,0
Херсонська область	64,7	17,6	0,0	17,6	82,4	5,9	0,0
Хмельницька область	43,5	30,4	21,7	26,1	65,2	4,3	8,7
Черкаська область	62,1	10,3	6,9	24,1	96,6	6,9	10,3
Чернівецька область	50,0	8,3	25,0	41,7	66,7	0,0	0,0
Чернігівська область	68,2	13,6	9,1	18,2	90,9	4,5	4,5



Очікування респондентів щодо змін обмінного курсу гривні до долара США в наступні 12 місяців

Підприємства	Подорожчання гривні	Залишиться без змін	Знецінення гривні	Σ	Кількість відповідей	Баланс відповідей					Зміна в п. п.:	
						IV кв. 2014 р.	I кв. 2015 р.	II кв. 2015 р.	III кв. 2015 р.	IV кв. 2015 р.	III кв. 2015 р.	IV кв. 2014 р.
						6	7	8	9	10=3-1	11=10-9	12=10-6
А	1	2	3	4=1+2+3	5	6	7	8	9	10=3-1	11=10-9	12=10-6
Усього	3,3	10,0	86,6	100,0	846	76,8	83,1	67,2	77,5	83,3	5,8	6,5
сільське господарство, лісове господарство та рибне господарство	4,4	12,3	83,3	100,0	114	82,5	84,2	67,0	79,1	78,9	-0,2	-3,5
додаткова промисловість і розроблення кар'єрів	1,8	18,2	80,0	100,0	55	84,4	92,7	64,7	75,4	78,2	2,7	-6,2
переробна промисловість	2,1	8,2	89,7	100,0	146	76,9	83,2	66,5	79,5	87,7	8,2	10,8
постачання електроенергії, газу, пари, водопостачання, каналізація, поводження з відходами	2,4	9,5	88,1	100,0	42	70,2	85,1	60,0	89,1	85,7	-3,4	15,5
будівництво	8,6	8,6	82,9	100,0	35	69,2	81,1	61,1	82,4	74,3	-8,1	5,1
оптова і роздрібна торгівля, ремонт автотранспортних засобів і мотоциклів	3,4	10,8	85,8	100,0	176	74,2	72,7	71,8	73,4	82,4	9,0	8,2
транспорт, складське господарство, поштова та кур'єрська діяльність, телекомунікації	4,4	6,7	88,9	100,0	90	85,0	90,8	72,4	80,2	84,4	4,2	-0,6
інші	2,7	9,0	88,3	100,0	188	73,6	86,6	64,4	74,3	85,6	11,3	12,1
малі	3,0	10,3	86,7	100,0	271	73,3	81,8	65,7	72,6	83,8	11,2	10,5
середні	4,1	10,5	85,3	100,0	389	78,6	79,9	70,1	80,7	81,2	0,5	2,7
великі	2,2	8,6	89,2	100,0	186	78,2	88,1	65,6	80,7	87,1	6,4	8,9
здійснюють експортно-імпорتنі операції:												
лише експортні операції	1,3	15,4	83,3	100,0	78	84,4	82,5	67,5	77,6	82,1	4,4	-2,4
лише імпорتنі операції	3,2	4,8	92,1	100,0	63	77,3	82,8	61,2	79,7	88,9	9,2	11,6
експортні та імпорتنі операції	2,8	7,0	90,2	100,0	214	74,3	83,2	71,6	77,2	87,4	10,2	13,1
не здійснюють	3,9	11,2	84,9	100,0	491	76,8	83,1	66,1	77,3	81,1	3,8	4,3
які в наступні 12 місяців очікують:												
збільшення обсягів реалізації	5,1	12,0	82,9	100,0	234	64,8	77,4	60,9	75,0	77,8	2,8	12,9
зменшення обсягів реалізації	1,8	5,5	92,7	100,0	164	88,9	86,1	80,5	88,4	90,9	2,4	2,0
прискорення зростання цін реалізації	2,6	9,5	88,0	100,0	581	77,3	84,5	70,2	80,6	85,4	4,8	8,0
які постійно стежать за діяльністю Національного банку України	8,2	8,2	83,6	100,0	159	73,9	85,0	67,2	80,6	75,5	-5,1	1,5
Вінницька область	4,0	4,0	92,0	100,0	25	54,1	78,0	55,6	78,6	88,0	9,4	33,9
Волинська область	0,0	5,3	94,7	100,0	19	50,0	80,0	66,7	82,4	94,7	12,4	44,7
Дніпропетровська область	3,3	15,0	81,7	100,0	120	70,5	80,0	63,3	75,2	78,3	3,1	7,8
Житомирська область	0,0	13,6	86,4	100,0	22	76,0	88,0	68,2	86,4	86,4	0,0	10,4
Закарпатська область	4,8	4,8	90,5	100,0	21	100,0	91,3	95,0	70,0	85,7	15,7	-14,3
Запорізька область	0,0	17,1	82,9	100,0	41	90,2	93,9	53,7	88,1	82,9	-5,2	-7,3
Івано-Франківська область	0,0	6,7	93,3	100,0	30	93,9	100,0	72,4	83,3	93,3	10,0	-0,6
Київська область та м. Київ	3,4	10,7	85,9	100,0	149	71,8	68,6	63,7	71,6	82,6	10,9	10,8
Кіровоградська область	4,8	0,0	95,2	100,0	21	58,3	87,5	76,2	73,9	90,5	16,6	32,1
Львівська область	2,0	5,9	92,2	100,0	51	82,8	84,7	72,5	78,0	90,2	12,2	7,4
Миколаївська область	4,0	8,0	88,0	100,0	25	89,7	100,0	92,3	67,9	84,0	16,1	-5,7
Одеська область	11,8	7,8	80,4	100,0	51	88,7	84,5	67,3	71,4	68,6	-2,8	-20,1
Полтавська область	2,2	8,7	89,1	100,0	46	73,5	81,1	52,2	87,2	87,0	-0,3	13,5
Рівненська область	10,5	5,3	84,2	100,0	19	68,2	72,7	84,2	78,9	73,7	-5,3	5,5
Сумська область	8,7	4,3	87,0	100,0	23	77,8	92,6	37,5	87,0	78,3	-8,7	0,5
Тернопільська область	0,0	23,5	76,5	100,0	17	84,2	89,5	82,4	94,1	76,5	-17,6	-7,7
Харківська область	1,5	13,8	84,6	100,0	65	77,0	93,2	75,0	76,6	83,1	6,5	6,0
Херсонська область	0,0	5,9	94,1	100,0	17	100,0	85,7	64,7	82,4	94,1	11,8	-5,9
Хмельницька область	4,3	21,7	73,9	100,0	23	73,1	100,0	86,4	87,0	69,6	-17,4	-3,5
Черкаська область	0,0	3,7	96,3	100,0	27	93,8	75,0	57,7	77,8	96,3	18,5	2,5
Чернівецька область	0,0	8,3	91,7	100,0	12	28,6	28,6	83,3	100,0	91,7	-8,3	63,1
Чернігівська область	4,5	0,0	95,5	100,0	22	84,0	84,0	68,2	56,5	90,9	34,4	6,9



Оцінка респондентами власної обізнаності з діяльністю Національного банку України

Підприємства	% відповідей				
	Стежу постійно	Час від часу відстежую	Не стежу зовсім	Σ	Кількість відповідей
A	1	2	3	4=1+2+3	5
Усього	18,9	70,3	10,8	100,0	852
сільське господарство, лісове господарство та рибне господарство	16,7	69,3	14,0	100,0	114
добувна промисловість і розроблення кар'єрів	27,3	63,6	9,1	100,0	55
переробна промисловість	23,3	71,3	5,3	100,0	150
постачання електроенергії, газу, пари, водопостачання, каналізація, поводження з відходами	21,4	71,4	7,1	100,0	42
будівництво	14,3	68,6	17,1	100,0	35
оптова і роздрібна торгівля, ремонт автотранспортних засобів і мотоциклів	16,0	70,3	13,7	100,0	175
транспорт, складське господарство, поштова та кур'єрська діяльність, телекомунікації	17,2	72,0	10,8	100,0	93
інші	18,1	71,3	10,6	100,0	188
малі	12,6	74,4	13,0	100,0	270
середні	17,7	69,1	13,2	100,0	395
великі	30,5	66,8	2,7	100,0	187
здійснюють експортно-імпорتنі операції:					
лише експортні операції	18,8	73,8	7,5	100,0	80
лише імпорتنі операції	20,3	71,9	7,8	100,0	64
експортні та імпорتنі операції	28,0	67,3	4,7	100,0	214
не здійснюють	14,8	70,9	14,4	100,0	494
які в наступні 12 місяців очікують:					
збільшення обсягів реалізації	25,1	65,5	9,4	100,0	235
зменшення обсягів реалізації	19,5	67,7	12,8	100,0	164
прискорення зростання цін реалізації	19,1	70,9	9,9	100,0	585
які постійно стежать за діяльністю Національного банку України	100,0	0,0	0,0	100,0	161
Вінницька область	26,9	69,2	3,8	100,0	26
Волинська область	10,5	78,9	10,5	100,0	19
Дніпропетровська область	24,0	62,8	13,2	100,0	121
Житомирська область	13,6	72,7	13,6	100,0	22
Закарпатська область	19,0	71,4	9,5	100,0	21
Запорізька область	19,5	78,0	2,4	100,0	41
Івано-Франківська область	13,3	73,3	13,3	100,0	30
Київська область та м. Київ	19,5	71,1	9,4	100,0	149
Кіровоградська область	13,6	63,6	22,7	100,0	22
Львівська область	11,8	74,5	13,7	100,0	51
Миколаївська область	19,2	65,4	15,4	100,0	26
Одеська область	31,4	54,9	13,7	100,0	51
Полтавська область	15,2	76,1	8,7	100,0	46
Рівненська область	21,1	63,2	15,8	100,0	19
Сумська область	17,4	73,9	8,7	100,0	23
Тернопільська область	29,4	58,8	11,8	100,0	17
Харківська область	20,0	75,4	4,6	100,0	65
Херсонська область	5,9	88,2	5,9	100,0	17
Хмельницька область	17,4	65,2	17,4	100,0	23
Черкаська область	17,2	72,4	10,3	100,0	29
Чернівецька область	8,3	75,0	16,7	100,0	12
Чернігівська область	4,5	86,4	9,1	100,0	22