



**НАЦІОНАЛЬНИЙ БАНК УКРАЇНИ**

---

# **Ділові очікування підприємств України**

---

**IV квартал 2016 року**

Надані результати є відображенням лише думки респондентів – керівників підприємств України в IV кварталі 2016 року і не є прогнозами та оцінками Національного банку України

---

## ЗМІСТ

---

Головне

Паспорт вибірки

Макроекономічні очікування

- [Економічна ситуація в Україні](#)
- [Інфляційні та курсові очікування](#)

Економічна активність підприємств

- [Стан справ на момент опитування](#)
- [Очікування щодо змін ділової активності в наступні 12 місяців](#)
- [Цінова політика та витрати підприємств](#)
- [Фінансові умови](#)

Додаткові матеріали – зведені таблиці за результатами опитування



## Головне

Респонденти поліпшили очікування щодо обсягів виробництва в Україні, а також зберегли позитивні очікування щодо перспектив розвитку своїх підприємств у наступні 12 місяців.

У наступні 12 місяців очікується:

- **прискорення зростання обсягів виробництва товарів та послуг в Україні: баланс очікувань підвищився до 11.1%** (у III кварталі 2016 року – 5.4%);
- **пожвавлення ділової активності: індекс ділових очікувань становить 108.7%** (у III кварталі – 109.2%). Незначне зниження індексу відбулося в основному через відновлення очікувань респондентів щодо кількості працівників на своїх підприємствах;
- **зростання потреби в позикових коштах.** Підприємства планують брати банківські кредити переважно в національній валюті;
- **підвищення темпів інфляції – зростання споживчих цін на 16.2%** (у III кварталі – 13.8%);
- **посилення девальваційних процесів – середнє значення обмінного курсу гривні – 29.16 грн./дол. США** (у III кварталі – 28.03 грн./дол. США).

**Основними негативними чинниками розвитку підприємств залишаються занадто високі ціни на енергоносії та нестабільна політична ситуація.**



# Паспорт вибірки

Розподіл респондентів за основним видом діяльності підприємств (за КВЕД), %

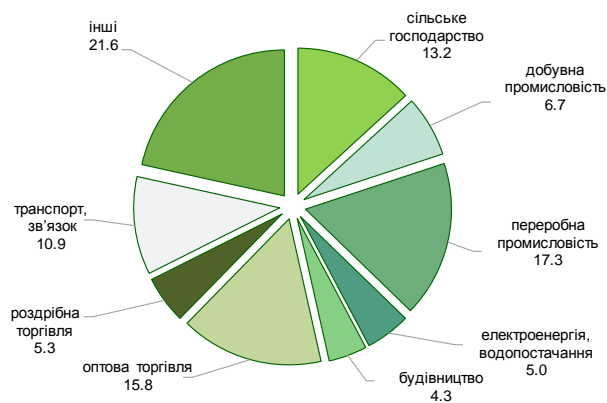

Розподіл респондентів за розміром підприємств за кількість працівників, %

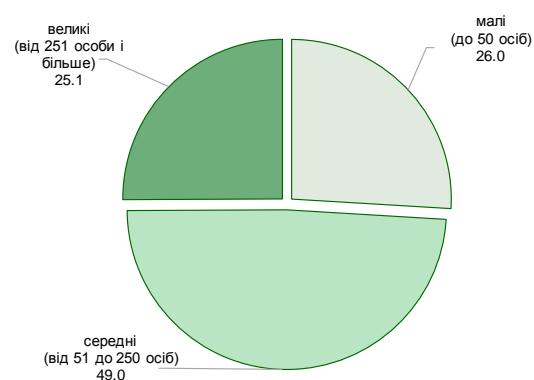

Розподіл респондентів за напрямом діяльності, %

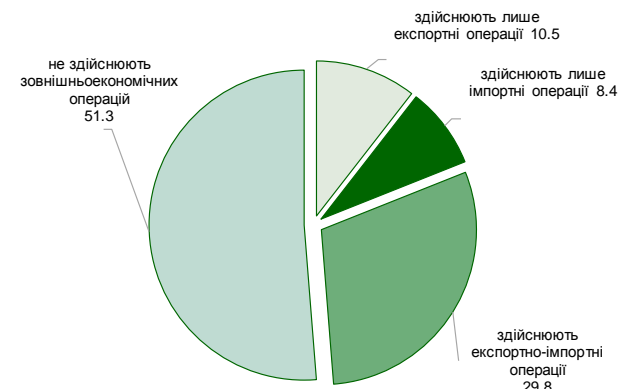

- Час проведення – 08 листопада – 08 грудня 2016 року.
- Опитано всього – 682 підприємства у 22 регіонах\* України.
- Репрезентативно за основними видами та напрямками діяльності, розмірами підприємств за кількістю працівників.

\* Без урахування тимчасово окупованої території Автономної Республіки Крим і м. Севастополя, а також Донецької і Луганської областей.



## Макроекономічні очікування

- Економічна ситуація в Україні:

**очікування щодо обсягів виробництва  
поліпшилися**



# Очікується збільшення обсягів виробництва товарів та послуг в Україні в наступні 12 місяців (1)

НАЦІОНАЛЬНИЙ  
БАНК  
УКРАЇНИ

Очікування щодо змін обсягів виробництва товарів і послуг в Україні в наступні 12 місяців за областями

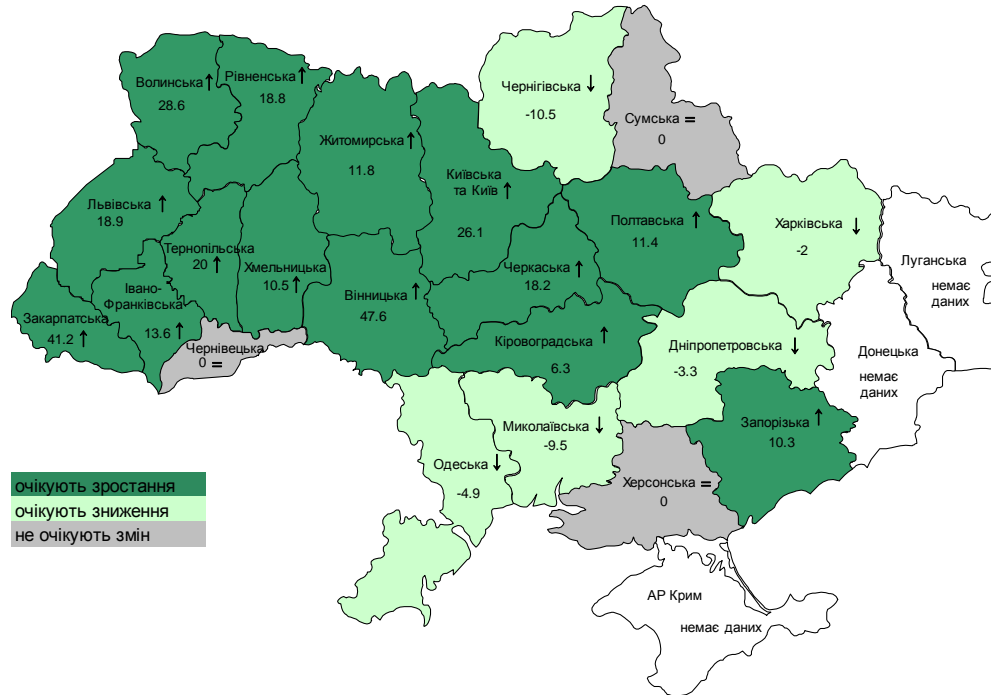

Динаміка очікувань щодо зміни обсягів виробництва товарів і послуг в Україні в наступні 12 місяців.

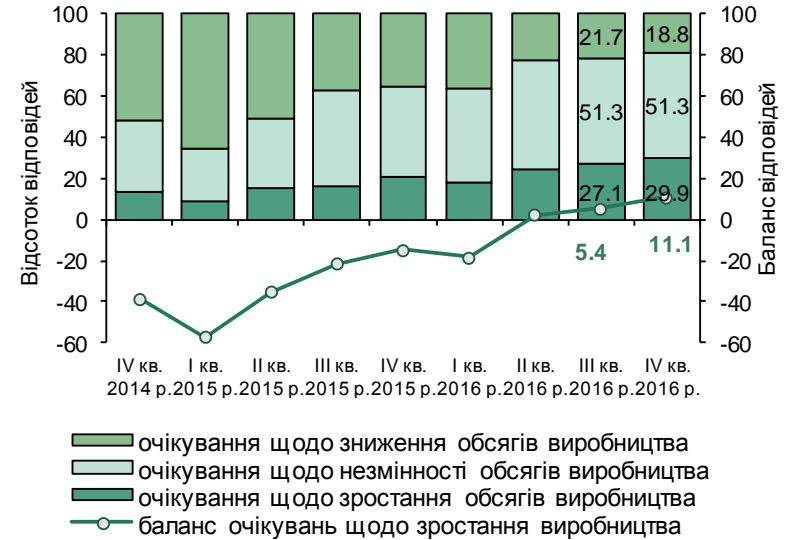

- Респонденти поліпшили свої очікування щодо обсягів виробництва товарів та послуг в Україні в наступні 12 місяців – баланс очікувань щодо випуску товарів і послуг підвищився до 11.1% (у III кварталі – 5.4%).



# Очікується збільшення обсягів виробництва товарів і послуг в Україні в наступні 12 місяців (2)

НАЦІОНАЛЬНИЙ  
БАНК  
УКРАЇНИ

Очікування респондентів щодо змін обсягів виробництва товарів та послуг у наступні 12 місяців за видами економічної діяльності

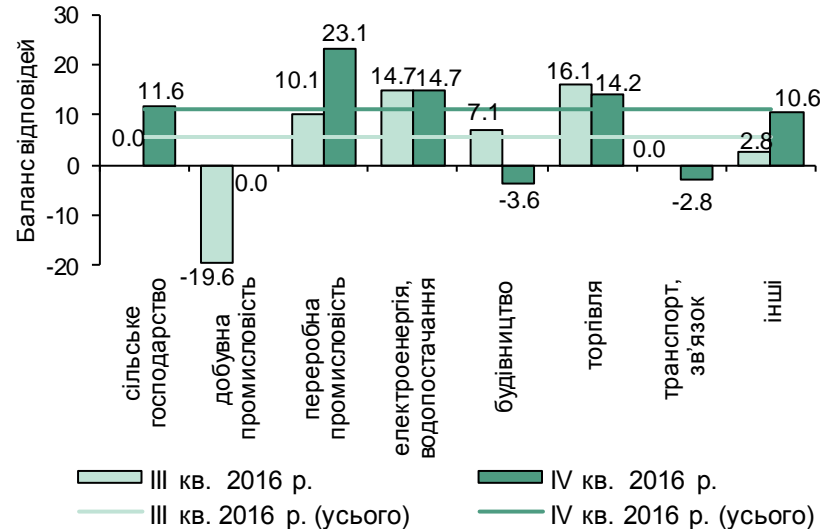

## ■ Зростання обсягів виробництва очікують респонденти:

- за видами економічної діяльності – підприємств переробної промисловості, енерго- та водопостачання, торгівлі, сільського господарства та інших;
- за розміром – малих, середніх і великих підприємств;
- за напрямом діяльності – підприємств, які здійснюють лише імпорتنі операції, експортні та імпорتنі операції, лише експортні операції, а також підприємств, що працюють лише на внутрішньому ринку;
- за регіонами – підприємств 14 регіонів України, найбільше – Рівненської і Закарпатської областей.

- Зменшення обсягів виробництва прогнозують за видами економічної діяльності – респонденти будівництва, транспорту та зв'язку, за регіонами – Чернігівської, Миколаївської, Одеської, Дніпропетровської та Харківської областей.

(детальніше – [таблиця 13](#))



## Макроекономічні очікування

- Інфляційні та курсові очікування:

**інфляційні очікування посилися (16.2% на наступні 12 місяців) на тлі погіршення курсових очікувань і підвищення доходів населення**





# Інфляційні очікування підприємств на наступні 12 місяців підвищилися

Розподіл очікувань зростання споживчих цін у наступні 12 місяців

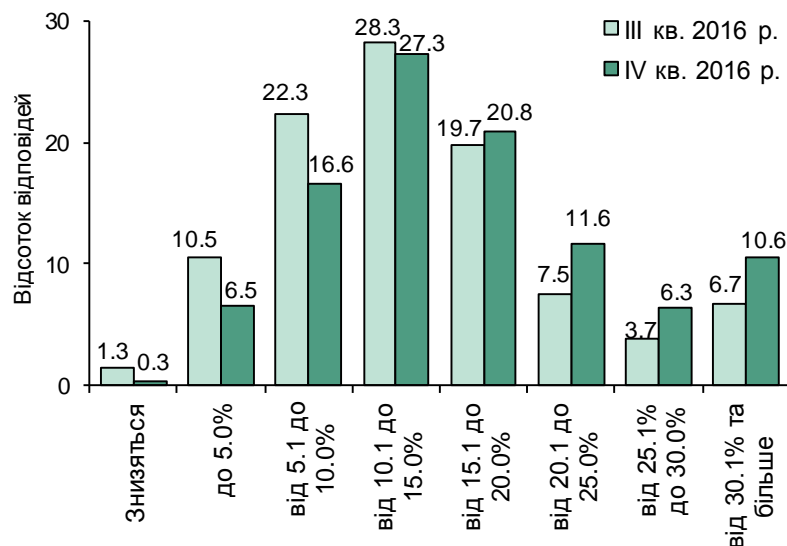

Очікуване зростання споживчих цін в Україні в наступні 12 місяців (у середньому по Україні)

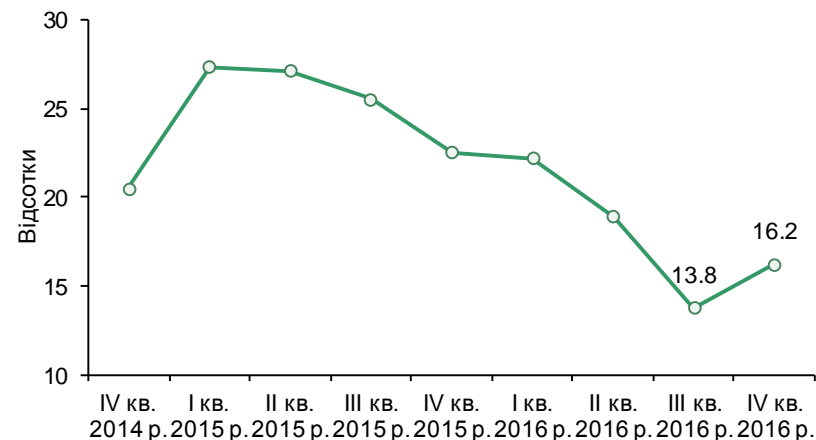

Джерело: розрахунки НБУ за результатами опитувань підприємств.

- Очікується зростання споживчих цін на **16.2%** (у III кварталі 2016 року – 13.8%).
- Половина респондентів (50.4%) прогнозують, що зростання споживчих цін не перевищить 15% (у III кварталі – 61.1%).

[\(таблиця 14\)](#)



# Основні фактори впливу на зростання споживчих цін не змінилися, очікується посилення впливу доходів населення та соціальних видатків бюджету

Оцінка респондентами факторів, які обумовили їх очікування щодо зростання цін на споживчі товари та послуги



- Основними факторами впливу на зростання цін залишаються обмінний курс (81.5% відповідей) та витрати на виробництво (69.4%).
- Значно посилиться вплив доходів населення (28.0% відповідей, збільшення на 12.0 п. п.) та соціальних видатків бюджету (16.6% відповідей, збільшення на 7.5 п. п.).
- Найменше на індекс споживчих цін впливатиме динаміка пропозиції грошей в економіці (9.1%, зменшення на 2.7 п. п.).

[\(таблиця 15\)](#)



## Девальваційні очікування посилилися

Оцінка респондентів щодо обмінного курсу гривні до долара США через 12 місяців

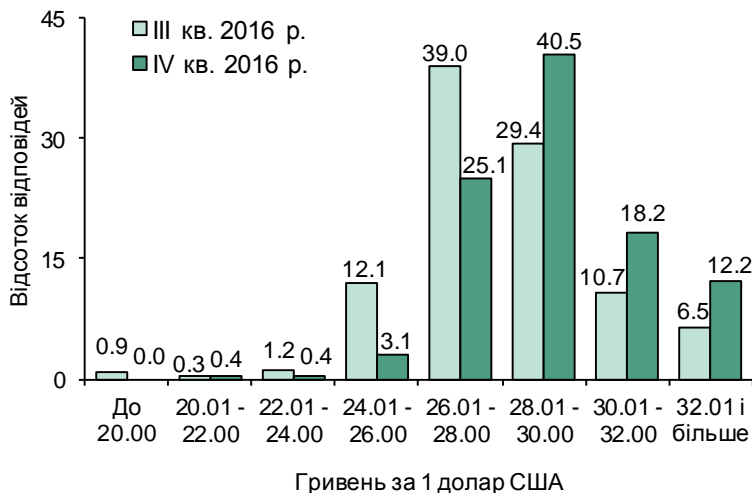

Динаміка очікуваного середнього обмінного курсу гривні до долара США в наступні 12 місяців

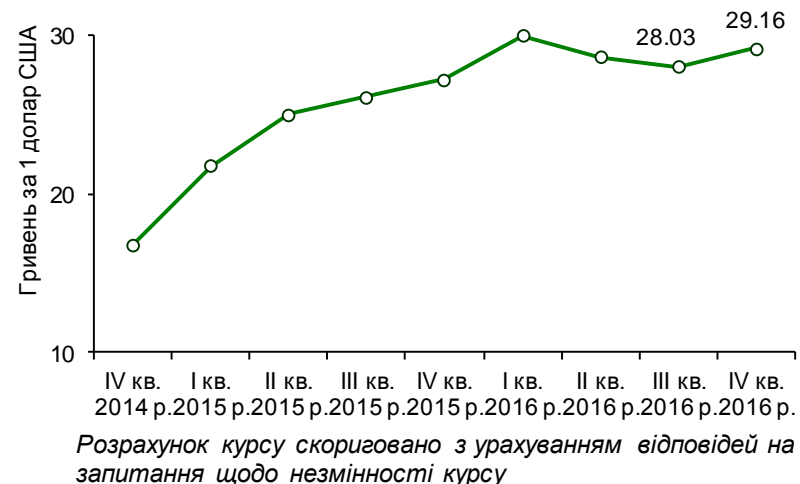

- Більшість респондентів (65.6%) прогнозують, що обмінний курс гривні до долара США в наступні 12 місяців буде в діапазоні 26 – 30 грн./дол. США (у III кварталі 2016 року – 68.4%).
- Значно збільшилася частка респондентів, які очікують зростання курсу вище 30 грн./дол.США – до 30.4% (% у III кварталі – 17.2%).
- **Середнє значення курсу – 29.16 грн./дол. США** (у III кварталі – 28.03 грн./дол. США).

У період проведення опитування середньозважений курс на міжбанківському валютному ринку в середньому становив 25.78 грн./дол. США. Щоденні коливання не перевищували 3% від середнього значення (у III кварталі 2016 року – 25.60 грн./дол. США, щоденні коливання досягали 8%).



## Економічна активність підприємств

- Стан справ на момент опитування:

**респонденти поліпшили оцінки поточного фінансово-економічного стану своїх підприємств і відзначили зменшення залишків готової продукції, а також ресурсів виробничих потужностей**



# Оцінки поточного фінансово-економічного стану підприємств поліпшилися

Динаміка оцінок респондентів поточного фінансово-економічного стану своїх підприємств

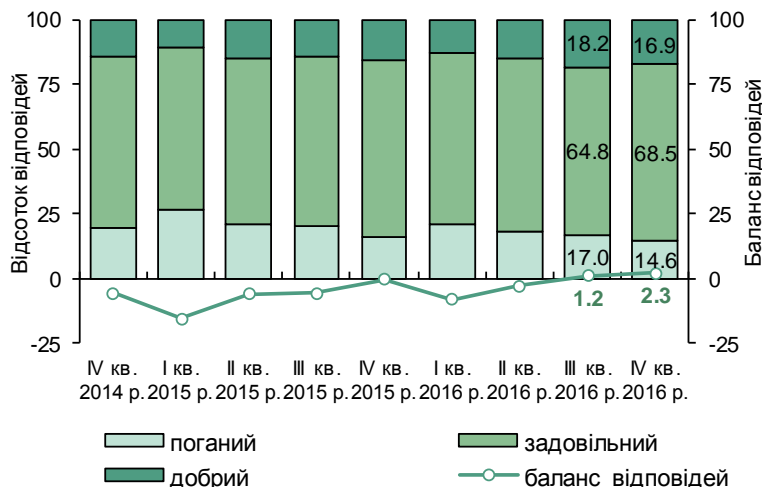

Оцінки респондентів поточного фінансово-економічного стану своїх підприємств за видами економічної діяльності

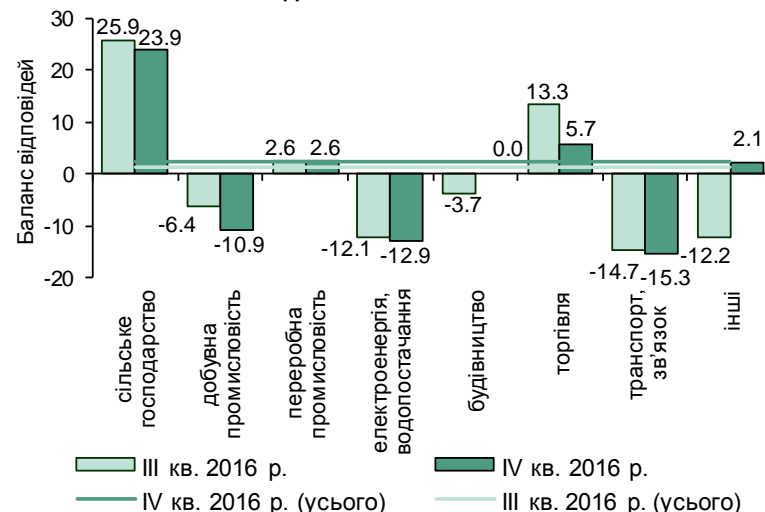

- Респонденти поліпшили оцінки поточного фінансово-економічного стану своїх підприємств. Баланс відповідей підвищився до 2.3% (у II кварталі 2016 року – 1.2%).
- Позитивно оцінили фінансово-економічний стан респонденти:
  - за видами економічної діяльності – підприємств сільського господарства, торгівлі, переробної промисловості й інших;
  - за розміром – середніх і великих підприємств;
  - за напрямом діяльності – підприємств, які здійснюють лише експортні операції, експортні та імпортні операції та лише імпортні операції;
  - за регіонами – підприємств 13 регіонів України, найвище – респонденти Миколаївської та Хмельницької областей.
- Найнижчими є оцінки респондентів за видами економічної діяльності – підприємств транспорту та зв'язку й енерго- та водопостачання, за регіонами – підприємств Запорізької та Полтавської областей. [\(таблиця 2.1\)](#)



# Рівень залишків готової продукції наблизився до найнижчого за період опитувань

Динаміка оцінок рівня залишків готової продукції

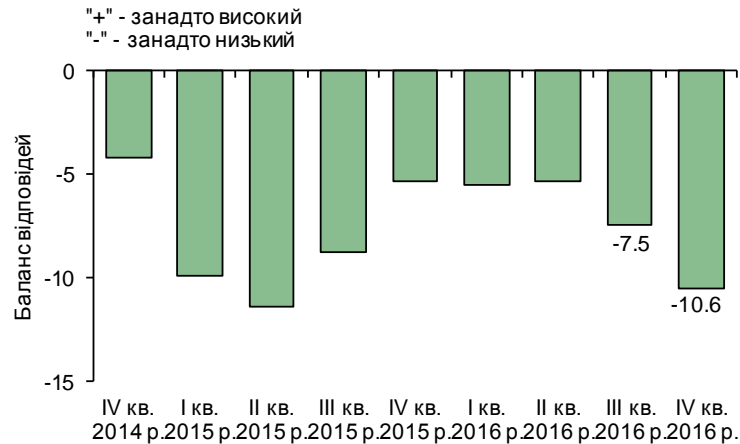

Оцінки респондентами рівня залишків готової продукції за окремими видами економічної діяльності

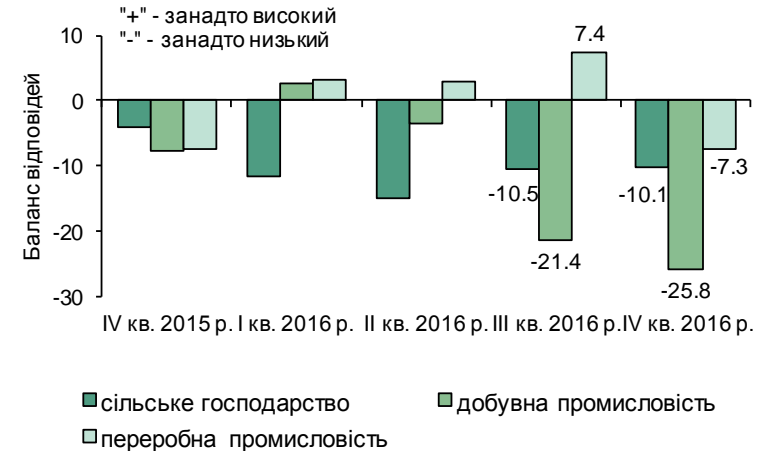

- Рівень залишків готової продукції респонденти оцінюють як нижчий, ніж бажаний дванадцятий квартал поспіль. Респонденти більшості видів економічної діяльності знизили оцінки рівня запасів у результаті чого негативний баланс оцінок збільшився до “мінус” 10.6% (у III кварталі – “мінус” 7.5%). Найнижчий за весь період проведення опитувань рівень запасів було зафіксовано в II кварталі 2015 року – “мінус” 11.4%.
- Респонденти переробної промисловості вперше в поточному році оцінюють рівень залишків готової продукції як нижчий, ніж бажаний. Баланс оцінок – “мінус” 7.3% (у III кварталі – 7.4%).
- Третій квартал поспіль **знижувалися оцінки** рівня запасів готової продукції керівників підприємств добувної промисловості. Такі оцінки корелюють із даними Державної служби статистики України щодо зменшення обсягів виробництва галузі в січні – жовтні поточного року.

[\(таблиця 2.2\)](#)



## Ресурси виробничих потужностей зменшилися

Поточна спроможність підприємств задовольнити неочікуване збільшення попиту

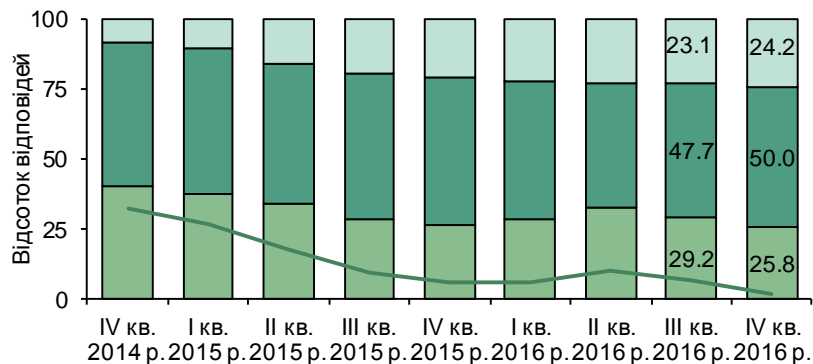

■ залучаючи додаткові потужності  
■ працюючи майже на повну потужність  
■ працюючи не на повну потужність  
— баланс відповідей

Спроможність підприємств задовольнити неочікуване збільшення попиту в IV кварталі 2016 року за видами економічної діяльності

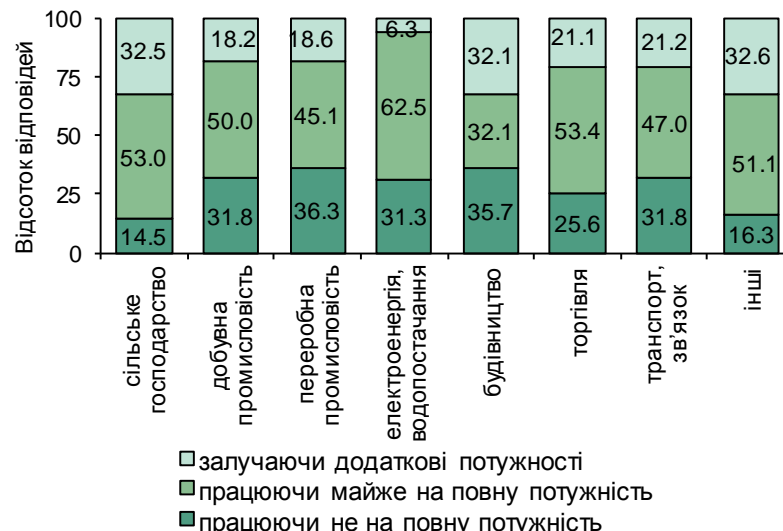

■ залучаючи додаткові потужності  
■ працюючи майже на повну потужність  
■ працюючи не на повну потужність

- Респонденти відзначають зменшення ресурсів виробничих потужностей другий квартал поспіль. Баланс оцінок знизився до 1.6% (у III кварталі 2016 року – 6.1%).
- Збільшилася частка респондентів, які у разі збільшення попиту працюватимуть на межі своїх виробничих потужностей (50.0%) або потребуватимуть залучення додаткових потужностей (24.2%) (у III кварталі – 47.7 і 23.1% відповідно).
- Респонденти підприємств сільського господарства та інших видів економічної діяльності продовжують відзначати дефіцит вільних виробничих потужностей, що можна пояснити сезонними чинниками.
- Найбільші резерви виробничих потужностей у підприємств енерго- та водопостачання.

[\(таблиця 2.3\)](#)



## Економічна активність підприємств

- **Очікування щодо змін ділової активності в наступні 12 місяців:**

**респонденти  
активності**

**очікують**

**пожвавлення**

**економічної**





# Респонденти продовжують прогнозувати зростання ділової активності

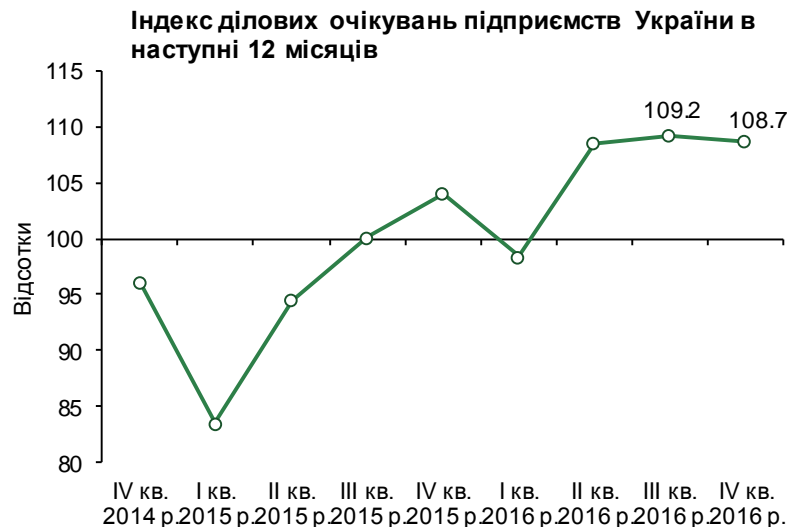

Джерело: розрахунки НБУ за результатами опитувань підприємств.

- **Індекс ділових очікувань (ІДО) становить 108.7%** (у попередньому кварталі – 109.2%).
- **Пожвавлення ділової активності очікують респонденти всіх видів економічної діяльності.**
- **Найоптимістичніші прогнози у підприємств переробної промисловості (ІДО – 114.1%), енерго- та водопостачання (111.7%) і торгівлі (111.0%).**

[\(таблиця 3\)](#)



# Респонденти прогнозують поліпшення перспектив розвитку своїх підприємств

## ІДО підприємств України та його складові

Очікування респондентів у наступні 12 місяців щодо:	Баланси відповідей, %									Зміни в IV кв. 2016 року порівняно з попереднім кварталом, п.п.
	IV кв. 2014 р.	I кв. 2015 р.	II кв. 2015 р.	III кв. 2015 р.	IV кв. 2015 р.	I кв. 2016 р.	II кв. 2016 р.	III кв. 2016 р.	IV кв. 2016 р.	
фінансово-економічного стану	-7.1	-21.5	-3.1	2.0	6.1	-0.9	12.1	10.4	8.2	-2.2
загальних обсягів реалізації продукції власного виробництва	-1.5	-12.6	0.7	6.7	8.3	4.9	19.4	18.3	17.7	-0.5
інвестиційних видатків на проведення будівельних робіт	-6.7	-18.0	-9.2	-3.1	1.0	-7.9	1.9	5.0	4.5	-0.5
інвестиційних видатків на машини, обладнання та інвентар	2.8	-12.5	-5.6	3.6	11.7	2.1	9.3	11.5	17.2	5.7
кількості працівників	-6.9	-17.8	-10.2	-8.5	-7.0	-6.2	-0.1	0.9	-4.3	-5.2
<b>ІДО, у %</b>	96.1	83.5	94.5	100.2	104.0	98.4	108.5	109.2	108.7	-0.6

- Підвищилися оцінки респондентів щодо майбутніх обсягів інвестиційних видатків на машини, обладнання та інвентар на своїх підприємствах.
- Найвищі оцінки респондентів – щодо зростання загальних обсягів реалізації продукції та інвестиційних видатків на придбання машин, обладнання та інвентарю.
- Відновилися очікування респондентів щодо зменшення кількості працівників на своїх підприємствах у наступні 12 місяців.



# ІДО підвищився за оцінками респондентів майже половини регіонів

Індекс ділових очікувань на наступні 12 місяців за областями, %

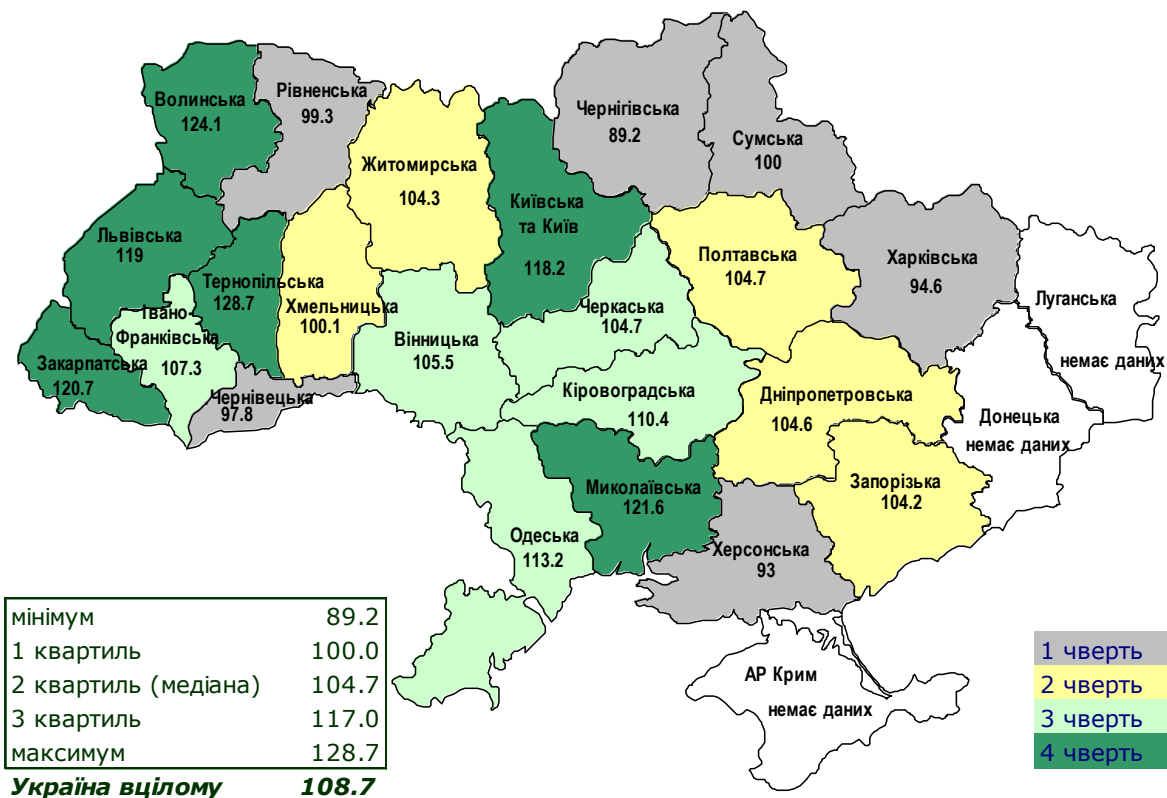

- Зростання економічної активності очікують респонденти в 16 регіонах України.
- Найвищі очікування у респондентів Тернопільської (ІДО – 128.7%) і Волинської (124.1%) областей.
- Спад економічної активності своїх підприємств прогнозують респонденти Чернігівської, Херсонської, Харківської, Чернівецької і Рівненської областей.



# Респонденти очікують поліпшення фінансово-економічного стану підприємств

НАЦІОНАЛЬНИЙ  
БАНК  
УКРАЇНИ

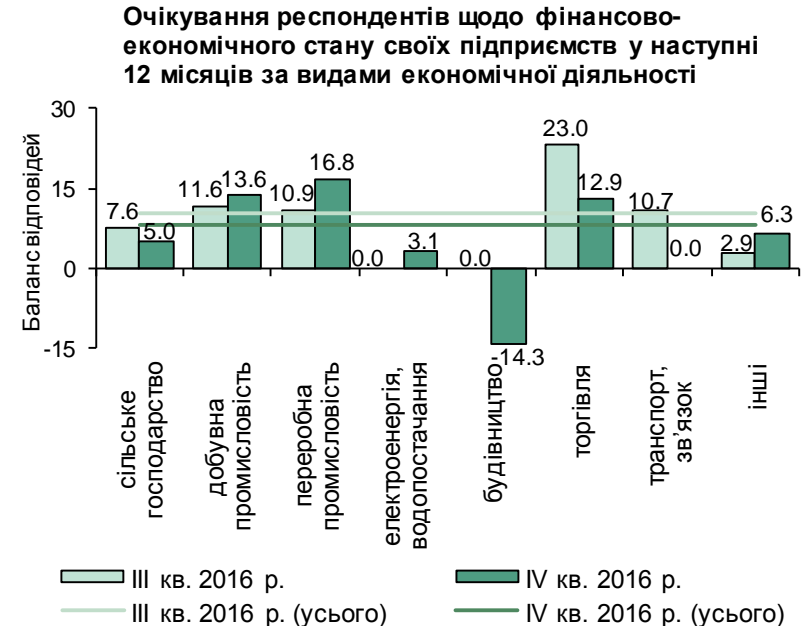
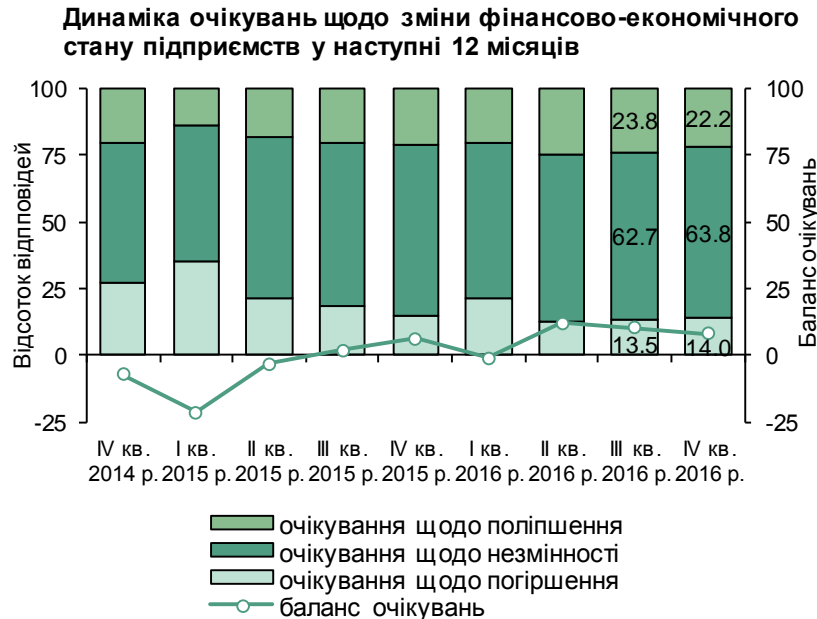

- **Баланс очікувань становить 8.2%** (у III кварталі 2016 року – 10.4%).
- **Поліпшення фінансово-економічного стану очікують респонденти переважної більшості видів економічної діяльності.**
- **Найвищі очікування у підприємств переробної і добувної промисловості** (баланси відповідей 16.8 і 13.6% відповідно), **найнижчі** – у респондентів будівництва, які прогнозують погіршення фінансово-економічного стану (баланс відповідей – “мінус” 14.3%).
- **Не очікують змін фінансово-економічного стану респонденти підприємств транспорту та зв'язку** (баланс відповідей – 0.0%).

[\(таблиця 3.1\)](#)



# Респонденти впевнені у збільшенні загальних обсягів реалізації продукції, у тому числі й на зовнішньому ринку

Динаміка очікувань щодо змін обсягів реалізації продукції в наступні 12 місяців

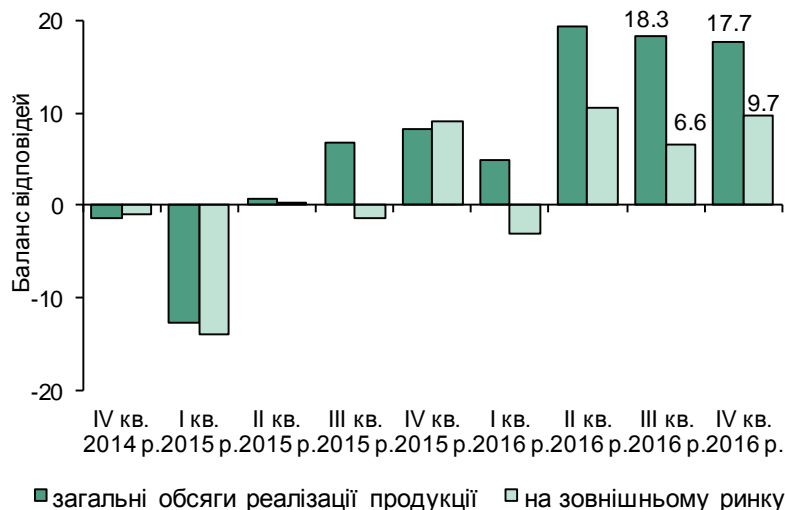

Очікування респондентів щодо змін загальних обсягів реалізації продукції в наступні 12 місяців за видами економічної діяльності

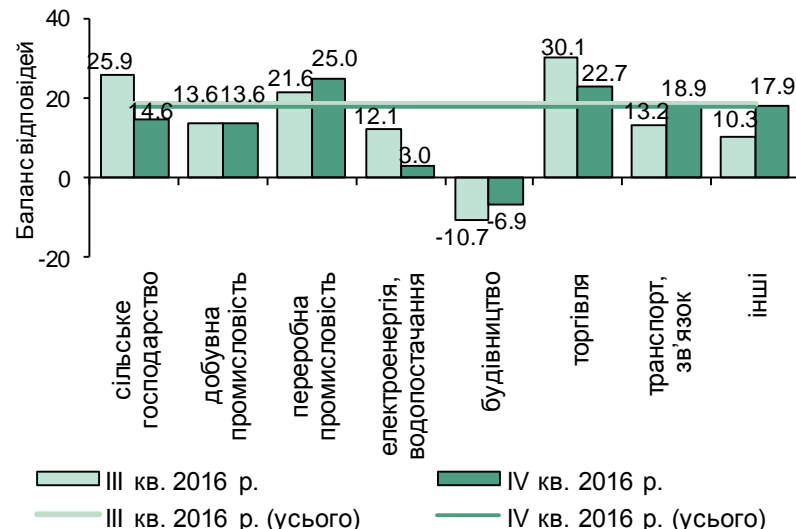

- Респонденти третій квартал поспіль високо оцінюють перспективи **зростання загальних обсягів реалізації продукції своїх підприємств**: баланс очікувань – 17.7% (у III кварталі 2016 року – 18.3%).
- **Найвищі оцінки** щодо зростання загальних обсягів реалізації у підприємств переробної промисловості (баланс відповідей – 25.0%). Підприємства будівництва продовжують прогнозувати зменшення загальних обсягів реалізації.

[\(таблиця 3.2\)](#)

- **На зовнішньому ринку очікують збільшення обсягів реалізації продукції (послуг) підприємства** всіх основних видів економічної активності, крім енерго- та водопостачання і будівництва, які не очікують змін.

[\(таблиця 3.3\)](#)



# Підвищилися очікування щодо обсягів майбутніх інвестицій (1)

Динаміка очікувань щодо змін рівня  
інвестиційних видатків у наступні 12 місяців

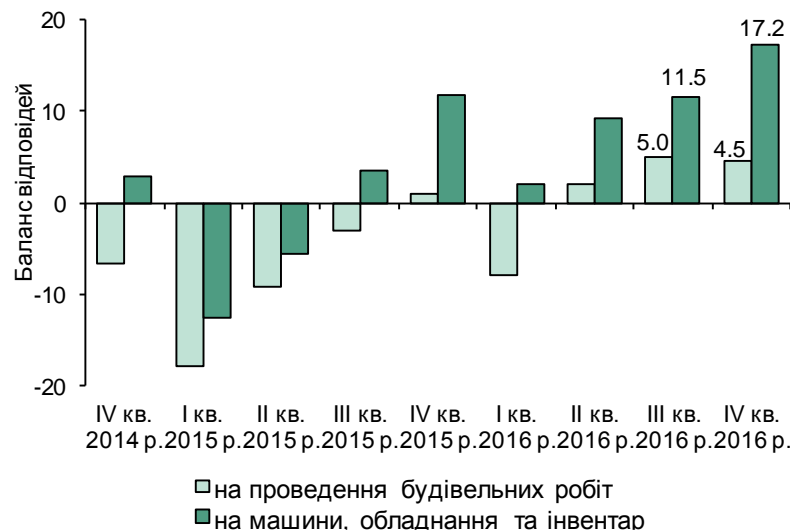

- Респонденти підвищили оцінки щодо зростання видатків на машини, обладнання та інвентар у наступні 12 місяців: баланс відповідей 17.2% (у III кварталі 2016 року – 11.5%).

[\(таблиця 3.5\)](#)

- Очікування щодо збільшення інвестиційних видатків на проведення будівельних робіт практично залишилися на рівні попереднього кварталу: баланс відповідей – 4.5% (у III кварталі – 5.0%).

[\(таблиця 3.4\)](#)



## Підвищилися очікування щодо обсягів майбутніх інвестицій (2)

Очікування респондентів щодо змін інвестиційних витратів на машини, обладнання та інвентар у наступні 12 місяців за видами економічної діяльності

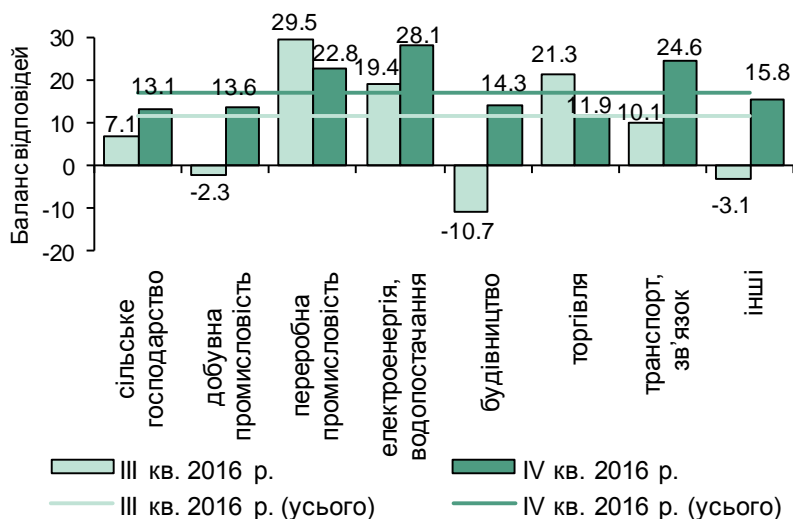

Очікування респондентів щодо змін інвестиційних витратів на виконання будівельних робіт у наступні 12 місяців за видами економічної діяльності

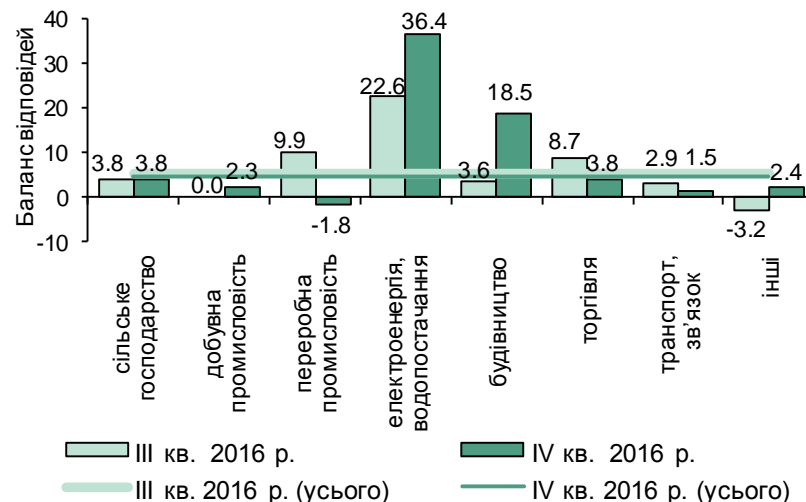

- Збільшення інвестиційних витратів на своїх підприємствах у наступні 12 місяців очікують респонденти переважної більшості видів економічної діяльності.
- Збільшення обсягу інвестицій на машини, обладнання та інвентар найупевненіше прогнозують респонденти підприємств енерго- та водопостачання і транспорту та зв'язку (баланси очікувань 28.1 і 24.6% відповідно), на виконання будівельних робіт – підприємства енерго- та водопостачання (36.4%).
- Зменшення інвестиційних витратів очікується лише на виконання будівельних робіт для підприємств переробної промисловості (баланс очікувань – “мінус” 1.8%).



## Обсяги залучення іноземних інвестицій продовжать зростати

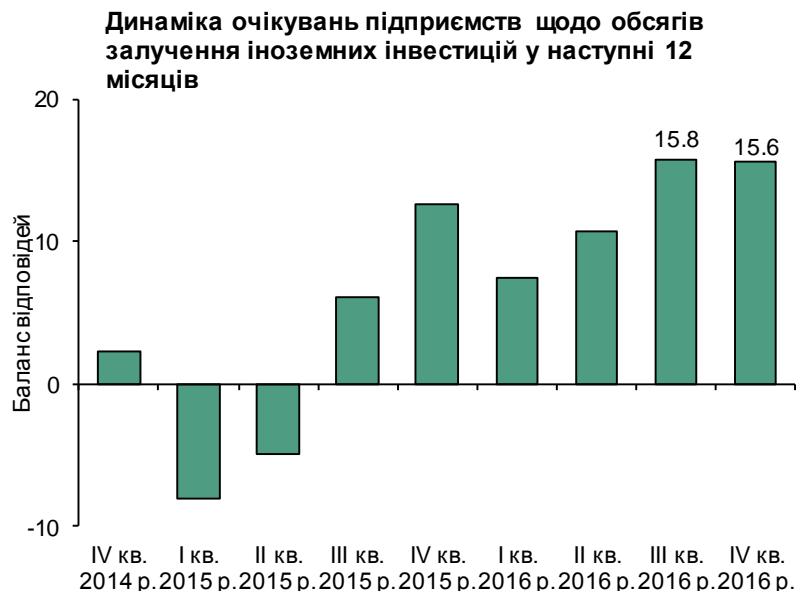

- **Очікується збільшення обсягів іноземних інвестицій** – баланс відповідей становить 15.6% (у III кварталі 2016 року – 15.8%).
- Частка респондентів, які в наступні 12 місяців залучатимуть іноземні інвестиції, становить 21.7% (у III кварталі – 22.6%).
- Найупевненішими в **збільшенні обсягу іноземних інвестицій** залишаються респонденти підприємств енерго- та водопостачання. **Не очікують змін підприємства будівництва.**

[\(таблиці 3.6, 3.7\)](#)





## Очікується зменшення кількості працівників

Динаміка очікувань респондентів щодо зміни кількості працівників у наступні 12 місяців

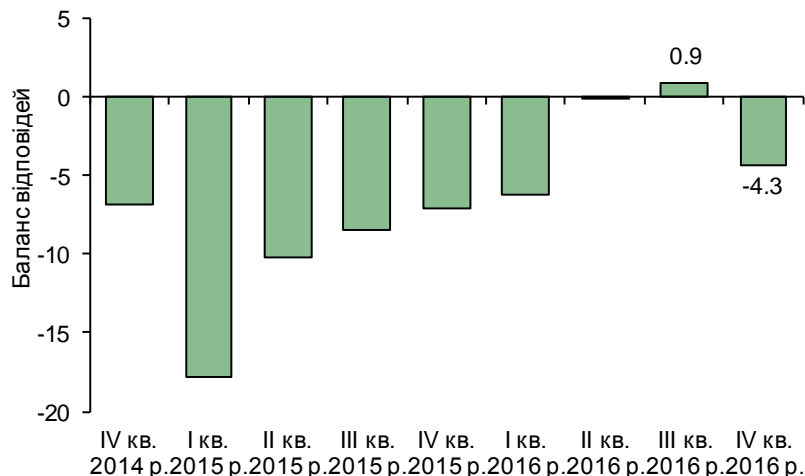

Очікування респондентів щодо зміни кількості працівників у наступні 12 місяців за видами економічної діяльності

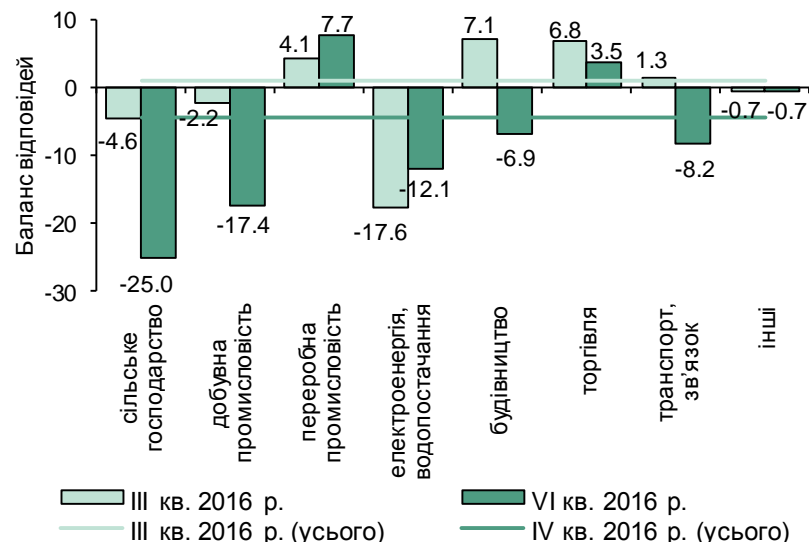

- **Відновились очікування респондентів щодо зменшення кількості працівників на своїх підприємствах у наступні 12 місяців.** Баланс очікувань – “мінус” 4.3% (у III кварталі 2016 року – 0.9%).
- **Зменшення кількості працівників прогнозується респондентами більшості видів економічної діяльності, найупевненіше – підприємств сільського господарства, за регіонами – підприємств Рівненської та Сумської областей (баланс відповідей – “мінус” 43.8 і “мінус” 31.6% відповідно).**
- **Збільшення кількості працівників очікується лише за оцінками керівників підприємств переробної промисловості та торгівлі, за регіонами – в 7 регіонах України. Найвищі очікування у Львівській (баланс відповідей – 18.4%) та Закарпатській (17.6%) областях.**

(таблиця 3.8)



# Основні фактори впливу на спроможність підприємств нарощувати обсяги виробництва

Оцінка респондентами факторів, які обмежують спроможність їх підприємств збільшувати виробництво



■ **Занадто високі ціни на енергоносії** (50.6% відповідей, збільшення на 7.7 п.п.) і **нестабільна політична ситуація** (44.5% відповідей) є найвагомими чинниками, що обмежують спроможність підприємств збільшувати виробництво.

■ Підвищилися оцінки негативного впливу на виробництво курсового фактора (43.1% відповідей, збільшення на 2.6 п.п.) та надмірного податкового тиску (36.4%, збільшення на 3.5 п. п.).

[\(таблиця 4\)](#)



## Економічна активність підприємств

- Цінова політика та витрати підприємств:

**очікується прискорення зростання відпускних цін на тлі зростання витрат на одиницю продукції**



## Прискориться зростання цін виробників

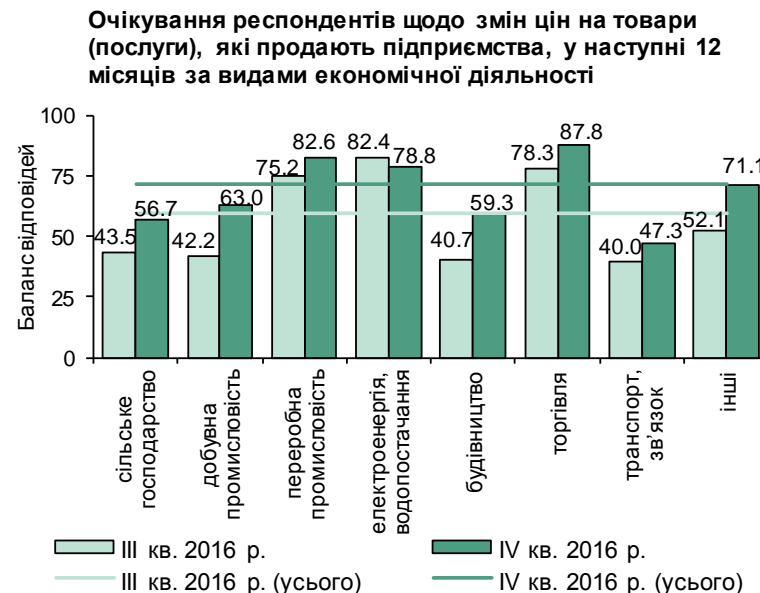

- Очікується прискорення зростання цін як на покупні товари і послуги, так і на продукцію власного виробництва: баланси відповідей становили 92.1 та 71.3% (у III кварталі 2016 року – 88.1 та 59.7% відповідно).
- Очікування щодо зростання цін на покупну продукцію посилилися у респондентів більшості видів економічної діяльності, найбільше – у підприємств добувної промисловості (баланс відповідей – 93.3%, збільшення на 9.2 п. п.), а також торгівлі (92.1%, збільшення на 8.7 п. п.).
- Очікування щодо зростання цін на продукцію, що продають підприємства, посилилися в респондентів більшості видів економічної діяльності, найбільше – у підприємств добувної промисловості (баланс відповідей – 63.0%, збільшення на 20.8 п. п.). Уповільнення зростання вихідних цін очікується лише керівниками підприємств енерго- та водопостачання.

(таблиці 5.1, 5.2)



## Фактори впливу на рівень вихідних цін виробників



- **Найбільше** на подорожчання продукції власного виробництва впливатимуть ціни на енергоносії (69.4% відповідей), курс гривні до іноземних валют (62.0%), а також ціни на сировину та матеріали (61.3%). Порівняно з попереднім кварталом очікується посилення впливу цих факторів.
- Також суттєво посилиться вплив вартості трудових ресурсів (47.1% відповідей, збільшення на 12.3 п. п.).
- **Найменший** вплив на відпускні ціни респондентів, як і в попередньому кварталі, здійснюватимуть рівень процентної ставки за кредитами і ціни на світових ринках (11.9 і 13.0% відповідно).

[\(таблиця 6\)](#)



## Зростання витрат на одиницю продукції продовжиться

Динаміка очікувань щодо динаміки витрат у наступні 12 місяців

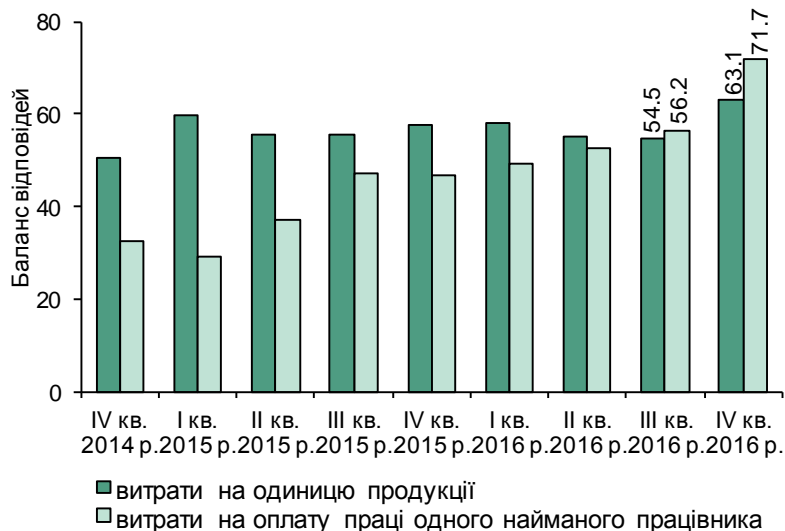

Очікування респондентів щодо змін витрат на одиницю продукції в наступні 12 місяців за видами економічної діяльності

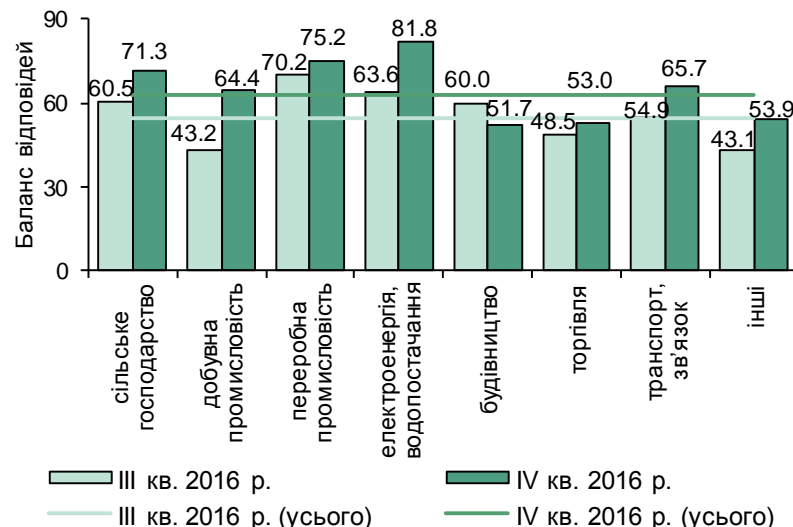

- **Очікування щодо зростання витрат на одиницю продукції посилилися.** Баланс відповідей – 63.1% (у III кварталі 2016 року – 54.5%).
- **Найвищі очікування щодо зростання витрат на одиницю продукції:**
  - за видами економічної діяльності – у респондентів енерго- та водопостачання (баланс відповідей – 81.8%);
  - за розміром – у великих підприємств (71.5%);
  - за напрямом діяльності – у підприємств, що здійснюють лише експортні операції (70.1%);
  - за регіонами – у підприємств Тернопільської та Харківської областей (92.3 та 80.4% відповідно).
- **Найнижчі:**
  - за видами економічної діяльності – у підприємств будівництва (баланс відповідей – 51.7%);
  - за розміром – у малих підприємств (59.5%);
  - за напрямом діяльності – у підприємств, що здійснюють експортні та імпорتنі операції (56.6%);
  - за регіонами – у підприємств Вінницької (35.0%) та Волинської (43.8%) областей.



# Зростання витрат на оплату праці одного найманого працівника прискориться

Очікування респондентів щодо змін витрат на оплату праці одного найманого працівника в наступні 12 місяців за видами економічної діяльності

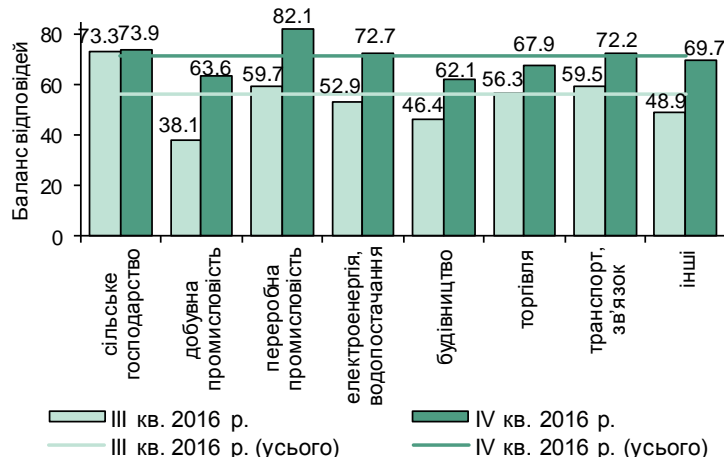

- Очікування щодо збільшення майбутніх витрат на оплату праці одного найманого працівника суттєво посилюються. Баланс відповідей – 71.7% (у III кварталі 2016 року – 56.2%).

- Найвищі очікування:

- за видами економічної діяльності – у підприємств переробної промисловості (баланс відповідей – 82.1%);
- за розміром – у великих підприємств (76.2%);
- за напрямом діяльності – у підприємств, що не здійснюють експортно-імпорتنі операції (73.7%);
- за регіонами – у підприємств Чернівецької, а також Хмельницької та Сумської областей (100.0% та по 94.7% відповідно).

- Найнижчі:

- за видами економічної діяльності – у підприємств будівництва (баланс відповідей – 62.1%);
- за розміром – у малих підприємств (63.6%);
- за напрямом діяльності – у підприємств, що здійснюють експортні та імпорتنі операції (68.4%);
- за регіонами – у підприємств Вінницької та Івано-Франківської областей (50.0 і 54.5% відповідно).

(таблиця 3.10)



# Економічна активність підприємств

- Фінансові умови:

**потреба підприємств у позикових коштах продовжує зростати**





## Потреба респондентів у позикових коштах залишається

Динаміка очікувань респондентами щодо змін потреб у запозичених коштах для фінансування діяльності їх підприємств найближчим часом

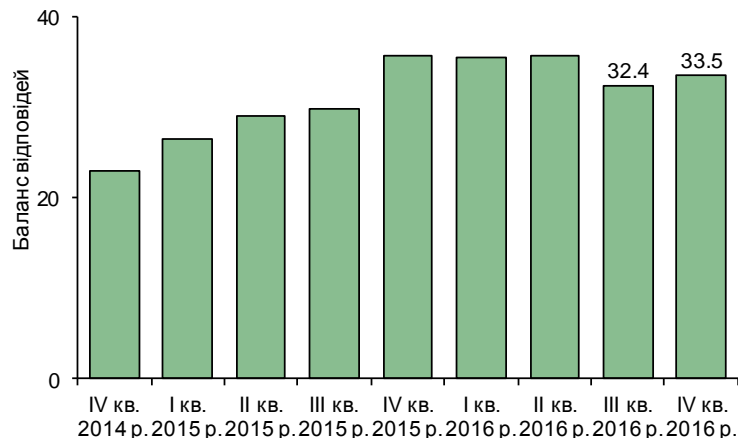

Очікування респондентів щодо змін потреб їх підприємств у запозичених коштах найближчим часом за видами економічної діяльності

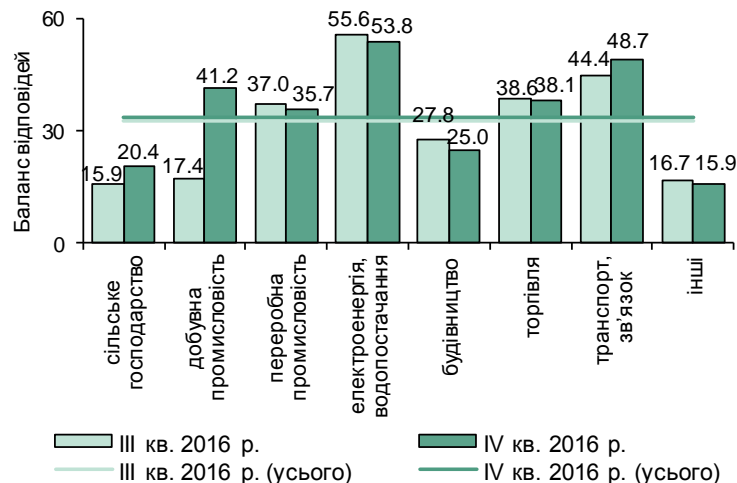

- **Респонденти продовжують очікувати зростання потреби в позикових коштах найближчим часом:** баланс відповідей – 33.5% (у III кварталі 2016 року – 32.4%).
- **Найбільша потреба в запозиченнях:**
  - за видами економічної діяльності – у підприємств енерго- та водопостачання (баланс відповідей – 53.8%);
  - за розміром – у середніх підприємств (35.7%);
  - за напрямом діяльності – у підприємств, що здійснюють лише імпорتنі операції (43.2%);
  - за регіонами – у підприємств Черкаської області (62.5%).
- **Найменшою є потреба:**
  - за видами економічної діяльності – у підприємств інших видів економічної діяльності (баланс відповідей – 15.9%);
  - за розміром – у великих підприємств (31.4%);
  - за напрямом діяльності – у підприємств, що здійснюють лише експортні операції (27.0%);
  - за регіонами – у підприємств Житомирської і Чернівецької областей, респонденти яких не очікують змін в потребі позикових коштів найближчим часом.

[\(таблиця 7\)](#)



# Зменшилася частка респондентів, які планують брати банківські кредити

НАЦІОНАЛЬНИЙ  
БАНК  
УКРАЇНИ

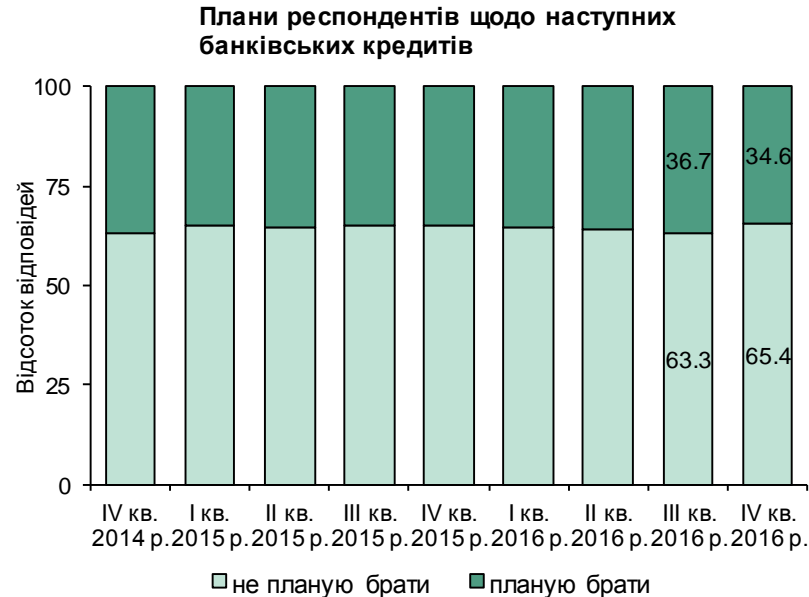

- Частка респондентів, які планують брати кредити, зменшилася до **34.6%** (у III кварталі 2016 року – 36.7%).
  - Найбільше планують брати кредити:
    - за видами економічної діяльності – підприємства переробної промисловості (53.4% відповідей);
    - за розміром – великі підприємства (43.6%);
    - за напрямом діяльності – підприємства, що здійснюють експортні та імпорتنі операції (46.0%);
    - за регіонами – підприємства Івано-Франківської (54.5%) та Миколаївської (52.4%) областей.
- [\(таблиця 10.1\)](#)
- Збільшилася частка респондентів, які збираються залучати кошти за кордоном (8.9% порівняно з 7.7% у попередньому кварталі). Це переважно підприємства добувної (18.2% відповідей) і переробної (11.9%) промисловості.



# Переважна більшість респондентів планує брати кредити в національній валюті

Плани респондентів щодо виду валют наступного кредиту

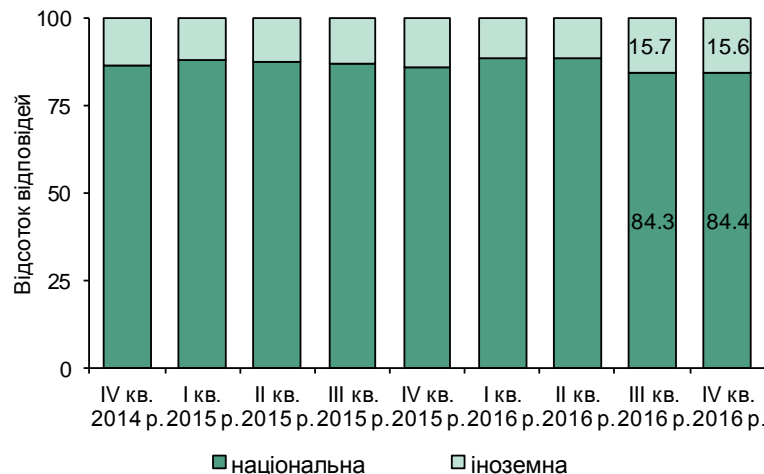

Плани респондентів у IV кварталі 2016 року щодо виду валют наступного кредиту за видами економічної діяльності

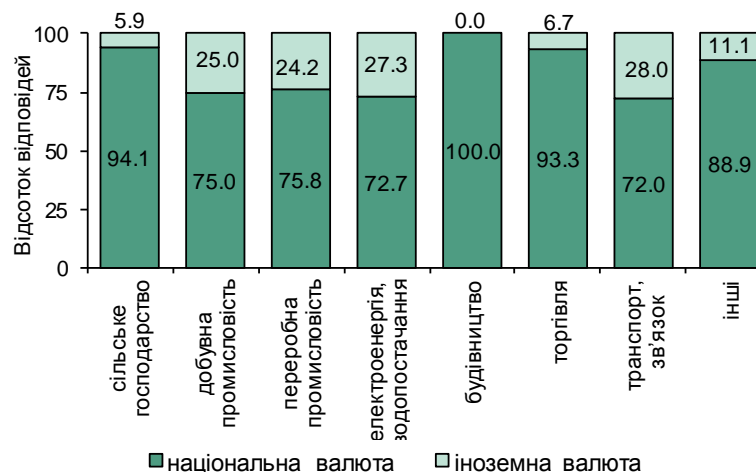

- Частка респондентів, які планують брати кредити в національній валюті становить 84.4% (у III кварталі 2016 року – 84.3%).
- Найбільше планують брати кредити в національній валюті:
  - за видами економічної діяльності – підприємства будівництва (100.0%);
  - за розміром – середні підприємства (91.3%);
  - за напрямом діяльності – підприємства, що не здійснюють експортно-імпортних операцій (96.8%);
  - за регіонами – підприємства Волинської, Закарпатської, Миколаївської, Сумської, Хмельницької областей (виключно в гривнях).
- В іноземній валюті найбільше планують брати кредити:
  - за видами економічної діяльності – підприємства транспорту та зв'язку (28.0% відповідей);
  - за розміром – великі підприємства (29.2%);
  - за напрямом діяльності – підприємства, що здійснюють експортні та імпортні операції (29.7%);
  - за регіонами – підприємства Херсонської (40.0%) та Вінницької (37.5%) областей.

[\(таблиця 10.2\)](#)



# Фактори впливу на прийняття рішення про відкладення залучення кредиту

Оцінка респондентами факторів, які можуть змусити підприємство уникати/відкласти використання кредитних послуг банків



- **Найсуттєвішою перешкодою для залучення нових кредитів** залишаються занадто високі ставки за кредитами (68.3% респондентів).
- **Підвищився вплив курсового фактора** (32.1% відповідей, збільшення на 1.8 п. п.), найбільше – для підприємств переробної промисловості, а також торгівлі.
- **Суттєві фактори впливу:**
  - наявність інших джерел фінансування – для підприємств добувної промисловості та інших видів діяльності;
  - невпевненість у спроможності вчасно виконувати боргові зобов'язання – для підприємств енерго- та водопостачання і транспорту.

[\(таблиця 11\)](#)



# Тривало зниження оцінок щодо посилення жорсткості умов доступу до банківських кредитів

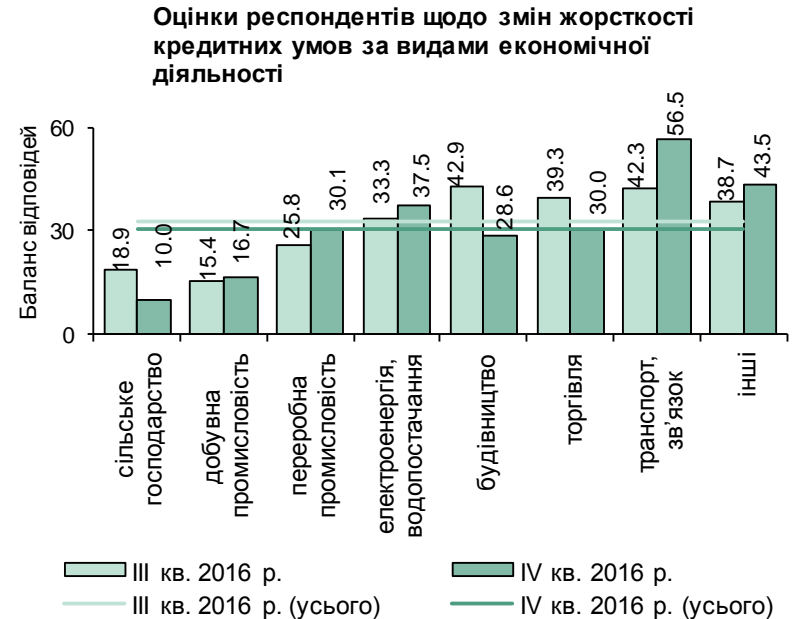
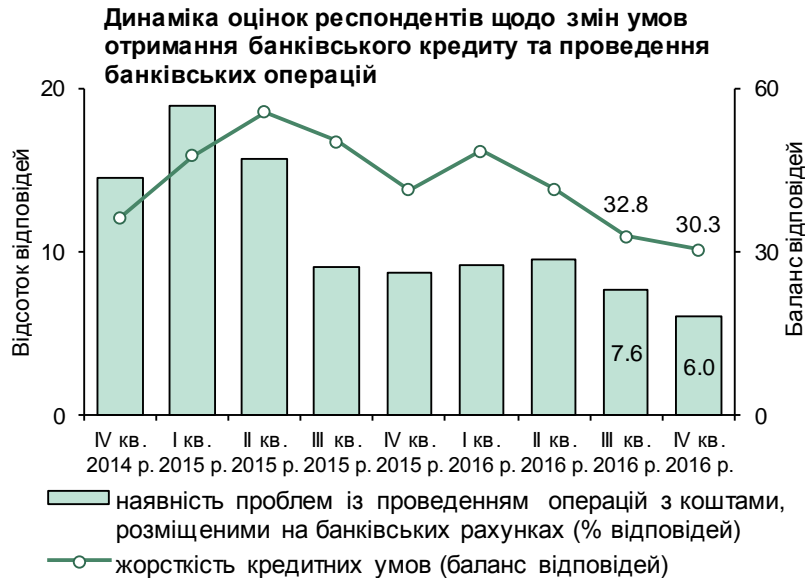

- **Баланс оцінок щодо посилення жорсткості кредитних умов знизився до 30.3%** (у попередньому кварталі – 32.8%).
- Зниження оцінок відбулось у респондентів підприємств будівництва, торгівлі і сільського господарства.
- Найнижчими є оцінки підприємств сільського господарства (баланс відповідей – 10.0%).

[\(таблиця 9\)](#)

- **Частка респондентів, які відзначили, що не мають проблем із проведенням банківських операцій, збільшилася до 94.0%** (у III кварталі 2016 року – 92.4%).

[\(таблиця 12\)](#)



# Додаткові матеріали



## Структура вибірки

Кількість підприємств, які взяли участь в опитуванні	682
<b>Серед них:</b>	
<i>за розміром, %</i>	
26.0	малі
49.0	середні
25.1	великі
<i>за видами економічної діяльності, %</i>	
13.2	сільське господарство, лісове господарство та рибне господарство
6.7	добувна промисловість і розроблення кар'єрів
17.3	переробна промисловість
5.0	постачання електроенергії, газу, пари, водопостачання, каналізація, поводження з відходами
4.3	будівництво
15.8	оптова торгівля
5.3	роздрібна торгівля, ремонт автотранспортних засобів і мотоциклів
10.9	транспорт, складське господарство, поштова та кур'єрська діяльність, телекомунікації
21.6	інші
<i>за інтенсивністю зовнішніх зв'язків, %</i>	
48.7	здійснюють зовнішньоекономічні операції
10.5	здійснюють лише експортні операції
8.4	здійснюють лише імпортні операції
29.8	здійснюють експортно-імпортні операції
51.3	не здійснюють зовнішньоекономічних операцій
<i>за фінансово-економічним станом на момент опитування, %</i>	
16.9	добрий
68.5	задовільний
14.6	поганий
<i>Інше, %</i>	
91.6	респонденти вважають, що знайомі з діяльністю Національного банку України
18.4	із них стежать за діяльністю Національного банку України постійно



Розподіл респондентів за основним видом діяльності підприємств (за КВЕД)

Підприємства	% відповідей										
	Сільське господарство, лісове господарство та рибне господарство	Добувна промисловість і розроблення кар'єрів	Переробна промисловість	Постачання електроенергії, газу, пари, водопостачання, каналізація, поводження з відходами	Будівництво	Оптова торгівля	Роздрібна торгівля, ремонт автотранспортних засобів і мотоциклів	Транспорт, складське господарство, поштова та кур'єрська діяльність, телекомунікації	Інші	Σ	Кількість відповідей
A	1	2	3	4	5	6	7	8	9	10	11
<b>Усього</b>	<b>13.2</b>	<b>6.7</b>	<b>17.3</b>	<b>5.0</b>	<b>4.3</b>	<b>15.8</b>	<b>5.3</b>	<b>10.9</b>	<b>21.6</b>	<b>100.0</b>	<b>682</b>
сільське господарство, лісове господарство та рибне господарство	100.0	0.0	0.0	0.0	0.0	0.0	0.0	0.0	0.0	100.0	90
добувна промисловість і розроблення кар'єрів	0.0	100.0	0.0	0.0	0.0	0.0	0.0	0.0	0.0	100.0	46
переробна промисловість	0.0	0.0	100.0	0.0	0.0	0.0	0.0	0.0	0.0	100.0	118
постачання електроенергії, газу, пари, водопостачання, каналізація, поводження з відходами	0.0	0.0	0.0	100.0	0.0	0.0	0.0	0.0	0.0	100.0	34
будівництво	0.0	0.0	0.0	0.0	100.0	0.0	0.0	0.0	0.0	100.0	29
оптова і роздрібна торгівля, ремонт автотранспортних засобів і мотоциклів	0.0	0.0	0.0	0.0	0.0	75.0	25.0	0.0	0.0	100.0	144
транспорт, складське господарство, поштова та кур'єрська діяльність, телекомунікації	0.0	0.0	0.0	0.0	0.0	0.0	0.0	100.0	0.0	100.0	74
інші	0.0	0.0	0.0	0.0	0.0	0.0	0.0	0.0	100.0	100.0	147
малі	5.6	10.2	5.6	0.6	6.2	27.1	6.8	11.3	26.6	100.0	177
середні	18.9	3.6	14.7	3.0	4.5	15.0	5.4	10.2	24.9	100.0	334
великі	9.9	9.4	34.5	13.5	1.8	5.8	3.5	11.7	9.9	100.0	171
здійснюють експортно-імпорتنі операції:											
лише експортні операції	23.9	5.6	11.3	0.0	1.4	7.0	2.8	14.1	33.8	100.0	71
лише імпорتنі операції	8.8	7.0	10.5	1.8	3.5	54.4	7.0	1.8	5.3	100.0	57
експортні та імпорتنі операції	7.0	6.5	40.8	0.5	1.0	16.9	1.5	11.4	14.4	100.0	201
не здійснюють	15.6	7.2	5.8	9.2	6.6	11.0	7.8	11.3	25.4	100.0	346
які в наступні 12 місяців очікують:											
збільшення обсягів реалізації	11.2	3.9	22.0	3.9	2.4	19.0	5.9	10.7	21.0	100.0	205
зменшення обсягів реалізації	11.6	2.3	18.6	8.1	8.1	15.1	7.0	9.3	19.8	100.0	86
прискорення зростання цін реалізації	10.9	6.4	20.1	5.3	3.5	18.0	7.0	7.6	21.3	100.0	488
які постійно стежать за діяльністю Національного банку України	6.4	5.6	30.4	6.4	1.6	16.8	2.4	11.2	19.2	100.0	125
Вінницька область	28.6	0.0	14.3	4.8	4.8	14.3	0.0	9.5	23.8	100.0	21
Волинська область	18.8	6.3	18.8	0.0	6.3	12.5	6.3	12.5	18.8	100.0	16
Дніпропетровська область	6.3	25.3	21.1	4.2	2.1	13.7	3.2	9.5	14.7	100.0	95
Житомирська область	22.2	11.1	16.7	5.6	5.6	11.1	5.6	5.6	16.7	100.0	18
Закарпатська область	23.5	0.0	23.5	0.0	5.9	23.5	0.0	11.8	11.8	100.0	17
Запорізька область	9.7	3.2	35.5	9.7	6.5	12.9	3.2	6.5	12.9	100.0	31
Івано-Франківська область	13.6	9.1	13.6	13.6	9.1	18.2	0.0	9.1	13.6	100.0	22
Київська область та м. Київ	3.4	0.0	9.3	2.5	5.9	29.7	7.6	9.3	32.2	100.0	118
Кіровоградська область	23.5	5.9	17.6	5.9	0.0	11.8	5.9	11.8	17.6	100.0	17
Львівська область	9.8	4.9	12.2	4.9	2.4	14.6	12.2	14.6	24.4	100.0	41
Миколаївська область	19.0	0.0	19.0	9.5	4.8	14.3	4.8	14.3	14.3	100.0	21
Одеська область	7.0	0.0	14.0	2.3	4.7	16.3	2.3	25.6	27.9	100.0	43
Полтавська область	14.3	20.0	25.7	2.9	2.9	5.7	5.7	11.4	11.4	100.0	35
Рівненська область	18.8	0.0	18.8	12.5	6.3	6.3	6.3	6.3	25.0	100.0	16
Сумська область	21.1	10.5	15.8	5.3	0.0	5.3	15.8	10.5	15.8	100.0	19
Тернопільська область	26.7	0.0	20.0	0.0	0.0	13.3	0.0	13.3	26.7	100.0	15
Харківська область	9.8	3.9	15.7	7.8	5.9	15.7	3.9	9.8	27.5	100.0	51
Херсонська область	26.7	0.0	20.0	6.7	0.0	13.3	0.0	6.7	26.7	100.0	15
Хмельницька область	30.0	0.0	15.0	10.0	5.0	15.0	0.0	10.0	15.0	100.0	20
Черкаська область	21.7	0.0	21.7	4.3	4.3	4.3	13.0	8.7	21.7	100.0	23
Чернівецька область	22.2	0.0	11.1	0.0	11.1	0.0	22.2	11.1	22.2	100.0	9
Чернігівська область	21.1	10.5	21.1	5.3	0.0	15.8	0.0	5.3	21.1	100.0	19





Оцінка респондентів поточного фінансово-економічного стану своїх підприємств

Підприємства	Добрий	Задовільний	Поганий	Σ	Кількість відповідей	Баланс відповідей					% відповідей	
						IV кв. 2015 р.	I кв. 2016 р.	II кв. 2016 р.	III кв. 2016 р.	IV кв. 2016 р.	Зміна в п. п.:	
						6	7	8	9	10=1-3	11=10-9	12=10-6
A	1	2	3	4=1+2+3	5	6	7	8	9	10=1-3	11=10-9	12=10-6
<b>Усього</b>	<b>16.9</b>	<b>68.5</b>	<b>14.6</b>	<b>100.0</b>	<b>664</b>	<b>-0.2</b>	<b>-8.1</b>	<b>-2.8</b>	<b>1.2</b>	<b>2.3</b>	<b>1.1</b>	<b>2.5</b>
сільське господарство, лісове господарство та рибне господарство	33.0	58.0	9.1	100.0	88	24.3	20.4	20.7	25.9	23.9	-2.0	-0.5
добувна промисловість і розроблення кар'єрів	10.9	67.4	21.7	100.0	46	-16.7	-26.4	-11.6	-6.4	-10.9	-4.5	5.8
переробна промисловість	17.5	67.5	14.9	100.0	114	-7.3	-11.5	-7.9	2.6	2.6	0.0	10.0
постачання електроенергії, газу, пари, водопостачання, каналізація, поводження з відходами	12.9	61.3	25.8	100.0	31	-14.0	-23.8	-18.8	-12.1	-12.9	-0.8	1.1
будівництво	17.2	65.5	17.2	100.0	29	-13.9	-14.3	-11.1	-3.7	0.0	3.7	13.9
оптова і роздрібна торгівля, ремонт автотранспортних засобів і мотоциклів	15.6	74.5	9.9	100.0	141	2.9	-8.1	4.2	13.3	5.7	-7.6	2.7
транспорт, складське господарство, поштова та кур'єрська діяльність, телекомунікації	5.6	73.6	20.8	100.0	72	-7.7	-19.3	-5.6	-14.7	-15.3	-0.6	-7.6
інші	16.1	69.9	14.0	100.0	143	2.2	-7.6	-10.9	-12.2	2.1	14.3	-0.1
малі	9.3	72.1	18.6	100.0	172	-10.2	-17.3	-13.1	-2.7	-9.3	-6.6	0.9
середні	19.9	68.8	11.3	100.0	327	2.8	-2.8	0.7	1.0	8.6	7.6	5.7
великі	18.8	64.2	17.0	100.0	165	7.4	-7.5	1.8	4.1	1.8	-2.3	-5.6
здійснюють експортно-імпорتنі операції:												
лише експортні операції	25.7	62.9	11.4	100.0	70	15.0	0.0	21.4	8.7	14.3	5.6	-0.7
лише імпорتنі операції	18.2	74.5	7.3	100.0	55	1.6	-10.2	0.0	13.4	10.9	-2.5	9.3
експортні та імпорتنі операції	22.6	67.2	10.3	100.0	195	7.0	-4.0	0.0	11.0	12.3	1.3	5.3
не здійснюють	11.8	69.2	18.9	100.0	338	-6.2	-11.3	-8.8	-8.2	-7.1	1.1	-0.9
які в наступні 12 місяців очікують:												
збільшення обсягів реалізації	26.5	66.0	7.5	100.0	200	22.3	15.2	12.4	20.4	19.0	-1.4	-3.3
зменшення обсягів реалізації	8.2	63.5	28.2	100.0	85	-31.3	-32.3	-30.2	-30.9	-20.0	10.9	11.3
прискорення зростання цін реалізації	18.7	67.5	13.8	100.0	477	3.3	-5.0	-0.5	2.5	4.8	2.4	1.5
які постійно стежать за діяльністю Національного банку України	16.4	66.4	17.2	100.0	122	2.5	-3.8	4.7	5.5	-0.8	-6.3	-3.3
Вінницька область	23.8	61.9	14.3	100.0	21	15.4	20.8	0.0	9.5	9.5	0.0	-5.9
Волинська область	21.4	64.3	14.3	100.0	14	-5.6	-15.0	-18.8	20.0	7.1	-12.9	12.7
Дніпропетровська область	9.7	69.9	20.4	100.0	93	-14.2	-23.3	-12.1	-9.7	-10.8	-1.1	3.4
Житомирська область	22.2	61.1	16.7	100.0	18	13.6	-4.8	0.0	5.6	5.6	0.0	-8.1
Закарпатська область	23.5	58.8	17.6	100.0	17	-4.8	21.1	-12.5	11.8	5.9	-5.9	10.6
Запорізька область	10.0	60.0	30.0	100.0	30	-25.0	-23.7	-22.6	-27.3	-20.0	7.3	5.0
Івано-Франківська область	13.6	81.8	4.5	100.0	22	13.3	6.9	14.3	-4.8	9.1	13.9	-4.2
Київська область та м. Київ	23.1	69.2	7.7	100.0	117	-5.4	-11.1	1.7	9.4	15.4	6.0	20.8
Кіровоградська область	25.0	62.5	12.5	100.0	16	0.0	0.0	11.8	33.3	12.5	-20.8	12.5
Львівська область	17.9	79.5	2.6	100.0	39	25.5	4.1	5.4	28.6	15.4	-13.2	-10.1
Миколаївська область	33.3	57.1	9.5	100.0	21	30.8	-4.2	0.0	-5.3	23.8	29.1	-7.0
Одеська область	16.7	59.5	23.8	100.0	42	3.8	-11.4	-7.3	-7.9	-7.1	0.8	-11.0
Полтавська область	5.7	71.4	22.9	100.0	35	-15.9	-17.1	0.0	-5.9	-17.1	-11.3	-1.2
Рівненська область	20.0	73.3	6.7	100.0	15	15.8	-9.5	12.5	50.0	13.3	-36.7	-2.5
Сумська область	22.2	50.0	27.8	100.0	18	-4.3	-10.0	-17.6	-5.6	-5.6	0.0	-1.2
Тернопільська область	20.0	66.7	13.3	100.0	15	29.4	-5.6	15.4	14.3	6.7	-7.6	-22.7
Харківська область	12.5	68.8	18.8	100.0	48	-10.8	-7.7	-12.2	-16.0	-6.3	9.8	4.5
Херсонська область	6.7	93.3	0.0	100.0	15	0.0	-6.7	14.3	-15.4	6.7	22.1	6.7
Хмельницька область	27.8	66.7	5.6	100.0	18	17.4	9.1	22.7	10.0	22.2	12.2	4.8
Черкаська область	8.7	73.9	17.4	100.0	23	-8.0	-11.5	-13.6	-13.6	-8.7	4.9	-0.7
Чернівецька область	0.0	100.0	0.0	100.0	9	16.7	8.3	10.0	-9.1	0.0	9.1	-16.7
Чернігівська область	16.7	66.7	16.7	100.0	18	18.2	-4.3	-5.6	5.3	0.0	-5.3	-18.2



## Оцінка респондентів поточного рівня залишків готової продукції власного виробництва порівняно з бажаним

Підприємства	Занадто високий	Занадто низький	Нормальний	Σ	Кількість відповідей	% відповідей					Зміна в п. п.:	
						Баланс відповідей					Зміна в п. п.:	
						IV кв. 2015 р.	I кв. 2016 р.	II кв. 2016 р.	III кв. 2016 р.	IV кв. 2016 р.	III кв. 2016 р.	IV кв. 2015 р.
1	2	3	4=1+2+2	5	6	7	8	9	10=1-2	11=10-9	12=10-6	
<b>Усього</b>	<b>8.5</b>	<b>19.1</b>	<b>72.4</b>	<b>100.0</b>	<b>341</b>	<b>-5.3</b>	<b>-5.6</b>	<b>-5.3</b>	<b>-7.5</b>	<b>-10.6</b>	<b>-3.1</b>	<b>-5.2</b>
сільське господарство, лісове господарство та рибне господарство	5.1	15.2	79.7	100.0	79	-4.0	-11.5	-15.0	-10.5	-10.1	0.4	-6.2
добувна промисловість і розроблення кар'єрів	3.2	29.0	67.7	100.0	31	-7.7	2.6	-3.4	-21.4	-25.8	-4.4	-18.1
переробна промисловість	11.0	18.3	70.6	100.0	109	-7.5	3.3	2.8	7.4	-7.3	-14.7	0.2
постачання електроенергії, газу, пари, водопостачання, каналізація, поводження з відходами	0.0	0.0	100.0	100.0	1	-33.3	-40.0	-25.0	0.0	0.0	0.0	33.3
будівництво	15.4	46.2	38.5	100.0	13	12.5	30.8	-18.2	0.0	-30.8	-30.8	-43.3
оптова і роздрібна торгівля, ремонт автотранспортних засобів і мотоциклів	11.1	14.3	74.6	100.0	63	-3.6	-16.0	3.5	-15.9	-3.2	12.7	0.4
транспорт, складське господарство, пошта та кур'єрська діяльність, телекомунікації	0.0	33.3	66.7	100.0	15	0.0	-33.3	-14.3	-27.3	-33.3	-6.1	-33.3
інші	10.0	13.3	76.7	100.0	30	-3.3	-18.8	-20.8	-22.7	-3.3	19.4	0.0
малі	4.9	36.1	59.0	100.0	61	-11.6	-12.5	-8.2	-19.0	-31.1	-12.2	-19.5
середні	8.7	16.9	74.4	100.0	172	-5.2	-12.0	-9.4	-11.4	-8.1	3.3	-3.0
великі	10.2	13.0	76.9	100.0	108	-0.9	7.4	1.9	3.6	-2.8	-6.4	-1.9
здійснюють експортно-імпорتنі операції:												
лише експортні операції	5.7	17.1	77.1	100.0	35	-13.6	-18.4	-14.3	-2.6	-11.4	-8.8	2.2
лише імпорتنі операції	6.7	16.7	76.7	100.0	30	4.3	0.0	-14.3	-11.8	-10.0	1.8	-14.3
експортні та імпорتنі операції	11.5	14.4	74.1	100.0	139	-3.6	4.5	0.0	-2.3	-2.9	-0.6	0.7
не здійснюють	6.7	24.6	68.7	100.0	134	-6.0	-10.3	-6.3	-13.8	-17.9	-4.1	-12.0
які в наступні 12 місяців очікують:												
збільшення обсягів реалізації	7.8	9.5	82.8	100.0	116	-1.8	-0.9	-7.4	-6.7	-1.7	5.0	0.1
зменшення обсягів реалізації	13.2	39.5	47.4	100.0	38	-5.6	-2.8	2.8	-15.8	-26.3	-10.5	-20.8
прискорення зростання цін реалізації	8.7	17.4	73.9	100.0	253	-5.0	-6.1	0.0	-4.6	-8.7	-4.1	-3.7
які постійно стежать за діяльністю Національного банку України	13.2	11.8	75.0	100.0	68	-10.1	-4.3	8.2	-1.8	1.5	3.3	11.6
Вінницька область	7.1	28.6	64.3	100.0	14	-7.7	15.4	0.0	-20.0	-21.4	-1.4	-13.7
Волинська область	0.0	25.0	75.0	100.0	8	0.0	10.0	-25.0	0.0	-25.0	-25.0	-25.0
Дніпропетровська область	6.3	20.8	72.9	100.0	48	-11.7	-15.4	-8.7	-7.3	-14.6	-7.3	-2.9
Житомирська область	7.1	14.3	78.6	100.0	14	0.0	-16.7	0.0	-15.4	-7.1	8.2	-7.1
Закарпатська область	0.0	11.1	88.9	100.0	9	-28.6	0.0	11.1	0.0	-11.1	-11.1	17.5
Запорізька область	20.0	15.0	65.0	100.0	20	-26.1	-3.7	0.0	-23.5	5.0	28.5	31.1
Івано-Франківська область	12.5	37.5	50.0	100.0	8	-18.2	12.5	9.1	-14.3	-25.0	-10.7	-6.8
Київська область та м. Київ	8.5	23.4	68.1	100.0	47	-4.4	2.6	-2.6	-4.4	-14.9	-10.4	-10.4
Кіровоградська область	11.1	11.1	77.8	100.0	9	-8.3	-22.2	0.0	-44.4	0.0	44.4	8.3
Львівська область	5.9	0.0	94.1	100.0	17	0.0	-16.7	-5.6	-11.8	5.9	17.6	5.9
Миколаївська область	0.0	0.0	100.0	100.0	9	-6.7	-6.7	0.0	9.1	0.0	-9.1	6.7
Одеська область	6.7	26.7	66.7	100.0	15	-29.4	-21.4	-23.1	0.0	-20.0	-20.0	9.4
Полтавська область	10.0	25.0	65.0	100.0	20	3.8	16.0	4.8	5.3	-15.0	-20.3	-18.8
Рівненська область	12.5	12.5	75.0	100.0	8	11.1	12.5	-11.1	-11.1	0.0	11.1	-11.1
Сумська область	0.0	22.2	77.8	100.0	9	0.0	20.0	-14.3	20.0	-22.2	-42.2	-22.2
Тернопільська область	22.2	22.2	55.6	100.0	9	0.0	-10.0	-42.9	-14.3	0.0	14.3	0.0
Харківська область	3.6	17.9	78.6	100.0	28	15.6	-3.6	-8.0	-14.3	-14.3	0.0	-29.9
Херсонська область	14.3	14.3	71.4	100.0	7	0.0	-9.1	0.0	50.0	0.0	-50.0	0.0
Хмельницька область	7.1	14.3	78.6	100.0	14	0.0	-27.3	0.0	0.0	-7.1	-7.1	-7.1
Черкаська область	23.1	23.1	53.8	100.0	13	6.7	-12.5	-30.8	-9.1	0.0	9.1	-6.7
Чернівецька область	0.0	33.3	66.7	100.0	3	-25.0	-50.0	-20.0	-25.0	-33.3	-8.3	-8.3
Чернігівська область	8.3	16.7	75.0	100.0	12	0.0	-9.1	27.3	-25.0	-8.3	16.7	-8.3



## Оцінка респондентів поточної спроможності їх підприємств задовольнити неочікуване збільшення попиту

Підприємства	% відповідей			
	Працюючи не на повну потужність	Працюючи майже на повну потужність	Залучаючи додаткові потужності	Σ
A	1	2	3	4=1+2+3
<b>Усього</b>	<b>25.8</b>	<b>50.0</b>	<b>24.2</b>	<b>100.0</b>
сільське господарство, лісове господарство та рибне господарство	14.5	53.0	32.5	100.0
добувна промисловість і розроблення кар'єрів	31.8	50.0	18.2	100.0
переробна промисловість	36.3	45.1	18.6	100.0
постачання електроенергії, газу, пари, водопостачання, каналізація, поводження з відходами	31.3	62.5	6.3	100.0
будівництво	35.7	32.1	32.1	100.0
оптова і роздрібна торгівля, ремонт автотранспортних засобів і мотоциклів	25.6	53.4	21.1	100.0
транспорт, складське господарство, пошта та кур'єрська діяльність, телекомунікації	31.8	47.0	21.2	100.0
інші	16.3	51.1	32.6	100.0
малі	29.8	46.4	23.8	100.0
середні	21.5	52.4	26.0	100.0
великі	29.8	49.1	21.1	100.0
здійснюють експортно-імпорتنі операції:				
лише експортні операції	19.7	42.4	37.9	100.0
лише імпорتنі операції	19.6	60.8	19.6	100.0
експортні та імпорتنі операції	30.1	50.3	19.7	100.0
не здійснюють	25.5	49.5	24.9	100.0
які в наступні 12 місяців очікують:				
збільшення обсягів реалізації	23.2	48.4	28.4	100.0
зменшення обсягів реалізації	42.5	40.0	17.5	100.0
прискорення зростання цін реалізації	24.6	49.0	26.4	100.0
які постійно стежать за діяльністю Національного банку України	33.6	48.3	18.1	100.0
Вінницька область	0.0	65.0	35.0	100.0
Волинська область	20.0	60.0	20.0	100.0
Дніпропетровська область	40.2	48.9	10.9	100.0
Житомирська область	11.8	41.2	47.1	100.0
Закарпатська область	37.5	31.3	31.3	100.0
Запорізька область	31.0	41.4	27.6	100.0
Івано-Франківська область	28.6	42.9	28.6	100.0
Київська область та м. Київ	22.6	47.8	29.6	100.0
Кіровоградська область	13.3	60.0	26.7	100.0
Львівська область	26.3	47.4	26.3	100.0
Миколаївська область	25.0	40.0	35.0	100.0
Одеська область	20.0	50.0	30.0	100.0
Полтавська область	36.4	42.4	21.2	100.0
Рівненська область	20.0	60.0	20.0	100.0
Сумська область	10.5	89.5	0.0	100.0
Тернопільська область	18.2	63.6	18.2	100.0
Харківська область	37.0	41.3	21.7	100.0
Херсонська область	15.4	76.9	7.7	100.0
Хмельницька область	16.7	50.0	33.3	100.0
Черкаська область	38.1	28.6	33.3	100.0
Чернівецька область	11.1	66.7	22.2	100.0
Чернігівська область	5.9	76.5	17.6	100.0



## Індекс ділових очікувань на наступні 12 місяців

Підприємства	IV кв. 2015 р.	I кв. 2016 р.	II кв. 2016 р.	III кв. 2016 р.	IV кв. 2016 р.	Зміна в п. п. до:	
						III кв. 2016 р.	IV кв. 2015 р.
A	1	2	3	4	5	6=5-4	7=5-1
<b>Усього</b>	<b>104.0</b>	<b>98.4</b>	<b>108.5</b>	<b>109.2</b>	<b>108.7</b>	<b>-0.6</b>	<b>4.6</b>
сільське господарство, лісове господарство та рибне господарство	114.6	100.9	110.9	108.0	102.3	-5.6	-12.3
добувна промисловість і розроблення кар'єрів	96.3	90.4	104.1	104.2	105.2	1.0	8.8
переробна промисловість	100.7	99.8	110.2	115.2	114.1	-1.1	13.4
постачання електроенергії, газу, пари, водопостачання, каналізація, поводження з відходами	106.8	94.9	108.6	107.3	111.7	4.4	4.9
будівництво	101.2	97.2	106.5	97.9	100.9	3.1	-0.3
оптова і роздрібна торгівля, ремонт автотранспортних засобів і мотоциклів	106.7	100.7	115.8	118.0	111.0	-7.0	4.3
транспорт, складське господарство, поштова та кур'єрська діяльність, телекомунікації	97.9	97.3	108.1	107.6	107.4	-0.3	9.5
інші	103.0	97.3	100.1	101.3	108.3	7.1	5.4
малі	95.4	100.1	104.3	105.1	100.2	-4.9	4.7
середні	108.6	97.9	109.8	109.5	110.8	1.3	2.1
великі	106.6	96.6	110.9	113.0	113.3	0.3	6.7
здійснюють експортно-імпорتنі операції:							
лише експортні операції	109.3	95.4	102.9	106.1	111.8	5.6	2.5
лише імпорتنі операції	108.9	99.6	119.7	125.4	126.9	1.6	18.0
експортні та імпорتنі операції	107.2	99.4	113.6	113.2	116.4	3.2	9.2
не здійснюють	101.1	98.7	105.0	104.3	100.4	-3.9	-0.8
які в наступні 12 місяців очікують:							
збільшення обсягів реалізації	151.8	147.6	149.3	149.8	150.2	0.4	-1.6
зменшення обсягів реалізації	52.1	48.0	45.8	48.7	46.2	-2.5	-5.9
прискорення зростання цін реалізації	109.1	103.5	113.0	115.1	112.1	-3.0	3.0
які постійно стежать за діяльністю Національного банку України	110.2	101.4	109.1	110.6	110.4	-0.2	0.2
Вінницька область	107.6	113.2	104.8	113.0	105.5	-7.5	-2.1
Волинська область	113.7	117.7	126.2	134.7	124.1	-10.6	10.4
Дніпропетровська область	95.7	88.6	101.4	102.7	104.6	1.9	9.0
Житомирська область	115.5	102.1	110.2	112.9	104.3	-8.6	-11.1
Закарпатська область	91.4	110.5	104.3	115.3	120.7	5.4	29.3
Запорізька область	91.2	88.1	89.9	101.6	104.2	2.6	13.0
Івано-Франківська область	108.4	118.5	117.2	108.4	107.3	-1.1	-1.1
Київська область та м. Київ	106.8	99.9	117.7	112.5	118.2	5.7	11.4
Кіровоградська область	120.1	101.2	102.2	116.4	110.4	-6.0	-9.7
Львівська область	118.8	103.2	119.6	121.6	119.0	-2.6	0.2
Миколаївська область	107.9	83.7	120.9	116.9	121.6	4.6	13.7
Одеська область	101.9	89.1	112.9	99.0	113.2	14.2	11.3
Полтавська область	80.8	92.3	82.6	102.2	104.7	2.5	23.9
Рівненська область	132.0	98.1	126.3	132.2	99.3	-32.9	-32.7
Сумська область	99.6	108.7	96.9	102.3	100.0	-2.3	0.4
Тернопільська область	125.9	91.9	114.1	117.2	128.7	11.5	2.8
Харківська область	91.4	104.2	103.4	106.8	94.6	-12.2	3.2
Херсонська область	109.7	72.5	89.3	85.3	93.0	7.7	-16.8
Хмельницька область	103.5	115.4	120.9	88.7	100.1	11.3	-3.4
Черкаська область	104.3	83.4	102.8	106.1	104.7	-1.4	0.4
Чернівецька область	133.3	100.5	110.7	105.5	97.8	-7.7	-35.6
Чернігівська область	115.5	108.0	115.3	124.5	89.2	-35.3	-26.3



## Оцінка респондентів фінансово-економічного стану своїх підприємств у наступні 12 місяців

Підприємства	Покращиться	Залишиться без змін	Погіршиться	Σ	Кількість відповідей	Баланс відповідей					% відповідей	
											Зміна в п. п.:	
						IV кв. 2015 р.	I кв. 2016 р.	II кв. 2016 р.	III кв. 2016 р.	IV кв. 2016 р.	III кв. 2016 р.	IV кв. 2015 р.
6	7	8	9	10=1-3	11=10-9	12=10-6						
A	1	2	3	4=1+2+3	5	6	7	8	9	10=1-3	11=10-9	12=10-6
<b>Усього</b>	<b>22.2</b>	<b>63.8</b>	<b>14.0</b>	<b>100.0</b>	<b>650</b>	<b>6.1</b>	<b>-0.9</b>	<b>12.1</b>	<b>10.4</b>	<b>8.2</b>	<b>-2.2</b>	<b>2.0</b>
сільське господарство, лісове господарство та рибне господарство	20.0	65.0	15.0	100.0	80	20.2	-1.0	12.2	7.6	5.0	-2.6	-15.2
добувна промисловість і розроблення кар'єрів	20.5	72.7	6.8	100.0	44	15.4	-3.8	14.0	11.6	13.6	2.0	-1.7
переробна промисловість	24.8	67.3	8.0	100.0	113	-2.7	6.3	17.3	10.9	16.8	5.9	19.5
постачання електроенергії, газу, пари, водопостачання, каналізація, поводження з відходами	15.6	71.9	12.5	100.0	32	-2.4	-20.5	3.3	0.0	3.1	3.1	5.6
будівництво	17.9	50.0	32.1	100.0	28	-2.9	-11.1	14.8	0.0	-14.3	-14.3	-11.4
оптова і роздрібна торгівля, ремонт автотранспортних засобів і мотоциклів	23.7	65.5	10.8	100.0	139	15.7	5.7	23.4	23.0	12.9	-10.1	-2.7
транспорт, складське господарство, поштова та кур'єрська діяльність, телекомунікації	19.4	61.1	19.4	100.0	72	-9.8	-17.3	1.4	10.7	0.0	-10.7	9.8
інші	23.9	58.5	17.6	100.0	142	4.9	2.3	2.3	2.9	6.3	3.5	1.4
малі	19.3	60.2	20.5	100.0	171	-1.9	0.4	8.8	6.3	-1.2	-7.5	0.7
середні	25.8	60.7	13.5	100.0	318	11.1	0.0	11.7	12.3	12.3	0.0	1.2
великі	18.0	73.9	8.1	100.0	161	7.2	-5.0	16.8	12.7	9.9	-2.8	2.8
здійснюють експортно-імпорتنі операції:												
лише експортні операції	23.5	69.1	7.4	100.0	68	14.8	2.7	1.8	3.1	16.2	13.1	1.4
лише імпорتنі операції	48.1	44.4	7.4	100.0	54	17.5	13.1	23.3	32.8	40.7	7.9	23.3
експортні та імпорتنі операції	22.3	70.5	7.3	100.0	193	6.3	6.2	22.8	13.4	15.0	1.6	8.8
не здійснюють	17.3	62.0	20.7	100.0	329	3.1	-5.9	5.9	5.3	-3.3	-8.7	-6.5
які в наступні 12 місяців очікують:												
збільшення обсягів реалізації	58.9	37.6	3.6	100.0	197	55.4	57.7	60.2	56.1	55.3	-0.8	-0.1
зменшення обсягів реалізації	2.5	32.1	65.4	100.0	81	-50.0	-58.2	-59.3	-52.8	-63.0	-10.2	-13.0
прискорення зростання цін реалізації	24.9	62.0	13.0	100.0	469	11.5	4.3	17.4	15.7	11.9	-3.7	0.4
які постійно стежать за діяльністю Національного банку України	24.8	61.2	14.0	100.0	121	12.7	-0.8	13.3	11.1	10.7	-0.4	-2.0
Вінницька область	5.6	77.8	16.7	100.0	18	12.0	0.0	0.0	-10.0	-11.1	-1.1	-23.1
Волинська область	33.3	60.0	6.7	100.0	15	33.3	16.7	30.8	25.0	26.7	1.7	-6.7
Дніпропетровська область	14.1	75.0	10.9	100.0	92	7.6	-3.0	13.5	9.9	3.3	-6.6	-4.4
Житомирська область	23.5	58.8	17.6	100.0	17	13.6	5.6	-5.6	22.2	5.9	-16.3	-7.8
Закарпатська область	35.3	41.2	23.5	100.0	17	-14.3	21.1	-6.3	23.5	11.8	-11.8	26.1
Запорізька область	18.5	66.7	14.8	100.0	27	-10.3	-17.1	6.3	0.0	3.7	3.7	14.0
Івано-Франківська область	18.2	81.8	0.0	100.0	22	0.0	10.3	14.3	-4.8	18.2	22.9	18.2
Київська область та м. Київ	24.8	59.8	15.4	100.0	117	13.6	3.6	22.1	17.6	9.4	-8.2	-4.2
Кіровоградська область	14.3	78.6	7.1	100.0	14	10.0	0.0	0.0	6.3	7.1	0.9	-2.9
Львівська область	28.9	65.8	5.3	100.0	38	27.5	4.0	40.5	31.7	23.7	-8.0	-3.8
Миколаївська область	25.0	70.0	5.0	100.0	20	7.7	-16.7	16.7	36.8	20.0	-16.8	12.3
Одеська область	26.8	61.0	12.2	100.0	41	0.0	-24.4	21.1	0.0	14.6	14.6	14.6
Полтавська область	29.4	58.8	11.8	100.0	34	-15.6	-15.9	-16.1	15.6	17.6	2.0	33.2
Рівненська область	20.0	73.3	6.7	100.0	15	15.8	9.5	23.5	23.1	13.3	-9.7	-2.5
Сумська область	27.8	61.1	11.1	100.0	18	13.0	14.3	-13.3	15.8	16.7	0.9	3.6
Тернопільська область	40.0	46.7	13.3	100.0	15	11.8	0.0	23.1	28.6	26.7	-1.9	14.9
Харківська область	14.3	65.3	20.4	100.0	49	-13.8	3.8	2.1	-6.4	-6.1	0.3	7.7
Херсонська область	21.4	42.9	35.7	100.0	14	-14.3	-28.6	-14.3	-21.4	-14.3	7.1	0.0
Хмельницька область	16.7	66.7	16.7	100.0	18	8.7	4.5	22.7	-25.0	0.0	25.0	-8.7
Черкаська область	19.0	57.1	23.8	100.0	21	4.0	-16.7	0.0	5.0	-4.8	-9.8	-8.8
Чернівецька область	22.2	66.7	11.1	100.0	9	16.7	-9.1	11.1	-9.1	11.1	20.2	-5.6
Чернігівська область	26.3	42.1	31.6	100.0	19	18.2	27.3	11.8	21.1	-5.3	-26.3	-23.4



## Очікування респондентів щодо змін загальних обсягів реалізації продукції (послуг) їх підприємствами в наступні 12 місяців

Підприємства	Збільшаться	Залишаться без змін	Зменшаться	Σ	Кількість відповідей	Баланс відповідей					% відповідей	
						IV кв. 2015 р.	I кв. 2016 р.	II кв. 2016 р.	III кв. 2016 р.	IV кв. 2016 р.	Зміна в п. п.:	
						6	7	8	9	10=1-3	11=10-9	12=10-6
A	1	2	3	4=1+2+3	5	6	7	8	9	10=1-3	11=10-9	12=10-6
<b>Усього</b>	<b>30.6</b>	<b>56.6</b>	<b>12.8</b>	<b>100.0</b>	<b>671</b>	<b>8.3</b>	<b>4.9</b>	<b>19.4</b>	<b>18.3</b>	<b>17.7</b>	<b>-0.5</b>	<b>9.5</b>
сільське господарство, лісове господарство та рибне господарство	25.8	62.9	11.2	100.0	89	21.6	18.3	35.2	25.9	14.6	-11.3	-7.0
добувна промисловість і розроблення кар'єрів	18.2	77.3	4.5	100.0	44	-5.7	5.9	15.9	13.6	13.6	0.0	19.3
переробна промисловість	38.8	47.4	13.8	100.0	116	7.9	4.6	25.0	21.6	25.0	3.4	17.1
постачання електроенергії, газу, пари, водопостачання, каналізація, поводження з відходами	24.2	54.5	21.2	100.0	33	0.0	-17.5	-2.9	12.1	3.0	-9.1	3.0
будівництво	17.2	58.6	24.1	100.0	29	0.0	-17.2	17.9	-10.7	-6.9	3.8	-6.9
оптова і роздрібна торгівля, ремонт автотранспортних засобів і мотоциклів	36.2	50.4	13.5	100.0	141	15.6	13.0	28.9	30.1	22.7	-7.4	7.1
транспорт, складське господарство, поштова та кур'єрська діяльність, телекомунікації	29.7	59.5	10.8	100.0	74	-2.2	-12.3	8.1	13.2	18.9	5.8	21.1
інші	29.7	58.6	11.7	100.0	145	6.5	5.6	8.4	10.3	17.9	7.6	11.5
малі	25.4	60.1	14.5	100.0	173	-6.4	1.6	13.2	9.3	11.0	1.7	17.4
середні	31.9	55.3	12.8	100.0	329	16.5	6.8	20.5	20.8	19.1	-1.7	2.6
великі	33.1	55.6	11.2	100.0	169	11.8	4.3	24.3	22.4	21.9	-0.5	10.1
здійснюють експортно-імпорتنі операції:												
лише експортні операції	28.2	59.2	12.7	100.0	71	21.0	5.1	19.7	24.6	15.5	-9.1	-5.5
лише імпорتنі операції	49.1	43.6	7.3	100.0	55	12.5	8.2	28.3	38.2	41.8	3.6	29.3
експортні та імпорتنі операції	38.2	50.8	11.1	100.0	199	16.4	7.0	31.0	24.9	27.1	2.3	10.7
не здійснюють	23.8	61.6	14.7	100.0	341	2.0	4.4	11.7	9.0	9.1	0.1	7.0
які в наступні 12 місяців очікують:												
збільшення обсягів реалізації	100.0	0.0	0.0	100.0	205	100.0	100.0	100.0	100.0	100.0	0.0	0.0
зменшення обсягів реалізації	0.0	0.0	100.0	100.0	86	-100.0	-100.0	-100.0	-100.0	-100.0	0.0	0.0
прискорення зростання цін реалізації	35.8	52.3	11.9	100.0	480	15.9	11.9	27.5	26.2	24.0	-2.3	8.0
які постійно стежать за діяльністю Національного банку України	37.2	51.2	11.6	100.0	121	16.9	3.8	17.4	17.6	25.6	8.1	8.7
Вінницька область	15.0	80.0	5.0	100.0	20	22.2	25.0	9.5	31.8	10.0	-21.8	-12.2
Волинська область	37.5	56.3	6.3	100.0	16	35.3	25.0	41.2	46.7	31.3	-15.4	-4.0
Дніпропетровська область	20.7	70.7	8.7	100.0	92	-5.0	-1.0	11.6	15.1	12.0	-3.1	17.0
Житомирська область	33.3	55.6	11.1	100.0	18	18.2	10.0	27.8	33.3	22.2	-11.1	4.0
Закарпатська область	29.4	52.9	17.6	100.0	17	4.8	10.5	0.0	0.0	11.8	11.8	7.0
Запорізька область	24.1	62.1	13.8	100.0	29	-4.8	0.0	9.4	9.1	10.3	1.3	15.1
Івано-Франківська область	27.3	63.6	9.1	100.0	22	10.0	25.0	14.3	0.0	18.2	18.2	8.2
Київська область та м. Київ	39.8	45.8	14.4	100.0	118	14.3	4.4	29.1	24.8	25.4	0.6	11.1
Кіровоградська область	26.7	66.7	6.7	100.0	15	27.3	5.0	11.1	17.6	20.0	2.4	-7.3
Львівська область	34.1	58.5	7.3	100.0	41	37.3	10.2	35.9	32.6	26.8	-5.7	-10.4
Миколаївська область	47.6	42.9	9.5	100.0	21	7.7	-16.7	43.8	20.0	38.1	18.1	30.4
Одеська область	37.2	48.8	14.0	100.0	43	3.9	-4.5	23.8	5.3	23.3	18.0	19.3
Полтавська область	28.6	60.0	11.4	100.0	35	-20.0	-9.3	-14.7	6.3	17.1	10.9	37.1
Рівненська область	13.3	80.0	6.7	100.0	15	15.8	-14.3	29.4	42.9	6.7	-36.2	-9.1
Сумська область	31.6	63.2	5.3	100.0	19	13.0	23.8	11.1	0.0	26.3	26.3	13.3
Тернопільська область	60.0	26.7	13.3	100.0	15	41.2	5.6	30.8	28.6	46.7	18.1	5.5
Харківська область	26.0	48.0	26.0	100.0	50	-12.3	17.2	14.3	25.0	0.0	-25.0	12.3
Херсонська область	20.0	66.7	13.3	100.0	15	6.3	-20.0	-7.1	-14.3	6.7	21.0	0.4
Хмельницька область	31.6	57.9	10.5	100.0	19	13.0	27.3	45.5	0.0	21.1	21.1	8.0
Черкаська область	26.1	56.5	17.4	100.0	23	0.0	-15.4	9.1	8.7	8.7	0.0	8.7
Чернівецька область	22.2	55.6	22.2	100.0	9	41.7	0.0	20.0	18.2	0.0	-18.2	-41.7
Чернігівська область	26.3	47.4	26.3	100.0	19	13.6	13.0	33.3	35.0	0.0	-35.0	-13.6



## Очікування респондентів щодо обсягів реалізації продукції (послуг) їх підприємствами на зовнішньому ринку в наступні 12 місяців

Підприємства	Збільшаться	Залишаться без змін	Зменшаться	Σ	Кількість відповідей	Баланс відповідей				% відповідей		
						IV кв. 2015 р.	I кв. 2016 р.	II кв. 2016 р.	III кв. 2016 р.	IV кв. 2016 р.	III кв. 2016 р.	IV кв. 2015 р.
						6	7	8	9	10=1-3	11=10-9	12=10-6
A	1	2	3	4=1+2+3	5	6	7	8	9	10=1-3	11=10-9	12=10-6
<b>Усього</b>	<b>25.7</b>	<b>58.2</b>	<b>16.0</b>	<b>100.0</b>	<b>268</b>	<b>9.1</b>	<b>-3.1</b>	<b>10.5</b>	<b>6.6</b>	<b>9.7</b>	<b>3.1</b>	<b>0.6</b>
сільське господарство, лісове господарство та рибне господарство	33.3	43.3	23.3	100.0	30	13.3	-3.1	-19.2	-3.7	10.0	13.7	-3.3
добувна промисловість і розроблення кар'єрів	11.8	88.2	0.0	100.0	17	10.0	-38.5	15.4	13.3	11.8	-1.6	1.8
переробна промисловість	33.3	50.0	16.7	100.0	90	4.8	-2.1	25.0	14.0	16.7	2.7	11.9
постачання електроенергії, газу, пари, водопостачання, каналізація, поводження з відходами	0.0	100.0	0.0	100.0	1	25.0	-20.0	50.0	-33.3	0.0	33.3	-25.0
будівництво	0.0	100.0	0.0	100.0	3	100.0	0.0	50.0	0.0	0.0	0.0	-100.0
оптова і роздрібна торгівля, ремонт автотранспортних засобів і мотоциклів	18.6	65.1	16.3	100.0	43	17.1	20.0	9.1	19.1	2.3	-16.8	-14.7
транспорт, складське господарство, поштова та кур'єрська діяльність, телекомунікації	18.8	65.6	15.6	100.0	32	8.3	-16.1	7.7	2.9	3.1	0.2	-5.2
інші	25.0	57.7	17.3	100.0	52	5.2	3.8	-4.4	-10.4	7.7	18.1	2.5
малі	22.5	55.0	22.5	100.0	40	-10.0	-6.5	2.6	-4.8	0.0	4.8	10.0
середні	25.6	60.0	14.4	100.0	125	12.7	-7.1	1.9	6.6	11.2	4.6	-1.5
великі	27.2	57.3	15.5	100.0	103	15.5	0.9	21.9	12.1	11.7	-0.5	-3.8
здійснюють експортно-імпорتنі операції:												
лише експортні операції	20.0	60.0	20.0	100.0	70	9.9	-11.4	-11.7	0.0	0.0	0.0	-9.9
лише імпорتنі операції	0.0	0.0	0.0	0.0	0	100.0	(...)	(...)	0.0	(...)	(...)	(...)
експортні та імпорتنі операції	27.0	58.2	14.8	100.0	196	8.4	0.0	17.4	8.8	12.2	3.5	3.8
не здійснюють	0.0	0.0	0.0	0.0	0	(...)	100.0	100.0	33.3	(...)	(...)	(...)
які в наступні 12 місяців очікують:												
збільшення обсягів реалізації	53.8	39.8	6.5	100.0	93	65.7	62.8	61.4	56.1	47.3	-8.8	-18.3
зменшення обсягів реалізації	3.2	35.5	61.3	100.0	31	-72.3	-73.5	-62.5	-71.9	-58.1	13.8	14.3
прискорення зростання цін реалізації	30.3	55.7	14.1	100.0	185	15.6	6.6	22.7	9.7	16.2	6.5	0.6
які постійно стежать за діяльністю Національного банку України	26.8	64.8	8.5	100.0	71	5.3	-9.2	16.1	8.7	18.3	9.6	13.0
Вінницька область	22.2	55.6	22.2	100.0	9	25.0	0.0	-37.5	12.5	0.0	-12.5	-25.0
Волинська область	42.9	42.9	14.3	100.0	7	60.0	33.3	60.0	40.0	28.6	-11.4	-31.4
Дніпропетровська область	18.2	72.7	9.1	100.0	44	9.5	-10.2	20.9	-4.8	9.1	13.9	-0.4
Житомирська область	33.3	33.3	33.3	100.0	9	33.3	0.0	37.5	25.0	0.0	-25.0	-33.3
Закарпатська область	37.5	37.5	25.0	100.0	8	-30.0	0.0	-16.7	28.6	12.5	-16.1	42.5
Запорізька область	18.2	72.7	9.1	100.0	11	-13.3	-39.1	21.4	0.0	9.1	9.1	22.4
Івано-Франківська область	40.0	20.0	40.0	100.0	5	-20.0	12.5	25.0	-12.5	0.0	12.5	20.0
Київська область та м. Київ	23.1	67.3	9.6	100.0	52	22.6	8.2	16.3	1.8	13.5	11.7	-9.1
Кіровоградська область	33.3	66.7	0.0	100.0	6	20.0	0.0	0.0	14.3	33.3	19.0	13.3
Львівська область	27.8	61.1	11.1	100.0	18	35.0	-21.1	45.5	18.8	16.7	-2.1	-18.3
Миколаївська область	33.3	50.0	16.7	100.0	6	0.0	37.5	20.0	50.0	16.7	-33.3	16.7
Одеська область	22.2	66.7	11.1	100.0	18	-6.7	-50.0	-5.9	-26.3	11.1	37.4	17.8
Полтавська область	21.4	64.3	14.3	100.0	14	-33.3	-27.3	-38.5	-7.7	7.1	14.8	40.5
Рівненська область	66.7	16.7	16.7	100.0	6	22.2	0.0	50.0	33.3	50.0	16.7	27.8
Сумська область	25.0	75.0	0.0	100.0	4	40.0	0.0	-50.0	0.0	25.0	25.0	-15.0
Тернопільська область	33.3	66.7	0.0	100.0	3	33.3	25.0	0.0	33.3	33.3	0.0	0.0
Харківська область	19.2	53.8	26.9	100.0	26	3.0	25.0	0.0	8.7	-7.7	-16.4	-10.7
Херсонська область	0.0	50.0	50.0	100.0	4	0.0	0.0	33.3	33.3	-50.0	-83.3	-50.0
Хмельницька область	37.5	25.0	37.5	100.0	8	0.0	0.0	-22.2	-11.1	0.0	11.1	0.0
Черкаська область	33.3	33.3	33.3	100.0	6	-33.3	28.6	33.3	60.0	0.0	-60.0	33.3
Чернівецька область	100.0	0.0	0.0	100.0	1	-33.3	-33.3	-50.0	0.0	100.0	100.0	133.3
Чернігівська область	33.3	33.3	33.3	100.0	3	25.0	20.0	60.0	50.0	0.0	-50.0	-25.0





## Очікування респондентів щодо змін інвестиційних видатків на виконання будівельних робіт на їх підприємствах у наступні 12 місяців

Підприємства	Збільшаться	Залишаться без змін	Зменшаться	Σ	Кількість відповідей	Баланс відповідей						% відповідей	
												Зміна в п. п.:	
						IV кв. 2015 р.	I кв. 2016 р.	II кв. 2016 р.	III кв. 2016 р.	IV кв. 2016 р.	III кв. 2015 р.	IV кв. 2015 р.	
А	1	2	3	4=1+2+3	5	6	7	8	9	10=1-3	11=10-9	12=10-6	
<b>Усього</b>	<b>19.8</b>	<b>65.0</b>	<b>15.2</b>	<b>100.0</b>	<b>617</b>	<b>1.0</b>	<b>-7.9</b>	<b>1.9</b>	<b>5.0</b>	<b>4.5</b>	<b>-0.5</b>	<b>3.5</b>	
сільське господарство, лісове господарство та рибне господарство	24.4	55.1	20.5	100.0	78	11.9	-14.6	-2.3	3.8	3.8	0.1	-8.1	
добувна промисловість і розроблення кар'єрів	20.5	61.4	18.2	100.0	44	-11.3	-16.7	2.4	0.0	2.3	2.3	13.6	
переробна промисловість	15.3	67.6	17.1	100.0	111	-3.4	-10.1	5.5	9.9	-1.8	-11.7	1.6	
постачання електроенергії, газу, пари, водопостачання, каналізація, поводження з відходами	48.5	39.4	12.1	100.0	33	20.5	23.7	30.3	22.6	36.4	13.8	15.9	
будівництво	37.0	44.4	18.5	100.0	27	9.1	0.0	-7.4	3.6	18.5	14.9	9.4	
оптова і роздрібна торгівля, ремонт автотранспортних засобів і мотоциклів	14.5	74.8	10.7	100.0	131	-1.3	-10.8	3.2	8.7	3.8	-4.8	5.1	
транспорт, складське господарство, пошта та кур'єрська діяльність, телекомунікації	17.9	65.7	16.4	100.0	67	4.9	2.7	7.0	2.9	1.5	-1.4	-3.4	
інші	15.9	70.6	13.5	100.0	126	-4.4	-11.0	-8.1	-3.2	2.4	5.6	6.8	
малі	12.7	69.6	17.7	100.0	158	-7.2	-9.0	-3.7	0.6	-5.1	-5.7	2.1	
середні	18.3	67.3	14.3	100.0	300	2.9	-9.9	1.0	2.8	4.0	1.2	1.1	
великі	29.6	56.0	14.5	100.0	159	9.1	-3.9	9.6	12.9	15.1	2.2	6.0	
здійснюють експортно-імпорتنі операції:													
лише експортні операції	22.2	65.1	12.7	100.0	63	-1.3	-16.4	0.0	1.5	9.5	8.0	10.8	
лише імпорتنі операції	18.0	72.0	10.0	100.0	50	1.7	-13.0	9.6	14.5	8.0	-6.5	6.3	
експортні та імпорتنі операції	19.6	68.5	12.0	100.0	184	3.5	-8.8	4.5	6.7	7.6	0.9	4.1	
не здійснюють	19.7	61.9	18.4	100.0	315	0.2	-5.5	-0.3	3.0	1.3	-1.7	1.0	
які в наступні 12 місяців очікують:													
збільшення обсягів реалізації	31.2	60.8	8.1	100.0	186	32.7	14.0	22.3	25.5	23.1	-2.4	-9.6	
зменшення обсягів реалізації	9.1	49.4	41.6	100.0	77	-26.3	-32.5	-28.2	-29.8	-32.5	-2.7	-6.2	
прискорення зростання цін реалізації	21.1	63.3	15.6	100.0	450	5.0	-3.7	5.9	9.0	5.6	-3.5	0.5	
які постійно стежать за діяльністю Національного банку України	23.9	57.5	18.6	100.0	113	7.5	-3.2	7.6	11.0	5.3	-5.7	-2.2	
Вінницька область	28.6	66.7	4.8	100.0	21	0.0	14.3	14.3	15.0	23.8	8.8	23.8	
Волинська область	43.8	43.8	12.5	100.0	16	-5.6	-5.3	11.8	46.2	31.3	-14.9	36.8	
Дніпропетровська область	15.5	72.6	11.9	100.0	84	-7.6	-16.8	-3.4	-2.5	3.6	6.1	11.2	
Житомирська область	11.8	70.6	17.6	100.0	17	13.6	0.0	0.0	-18.8	-5.9	12.9	-19.5	
Закарпатська область	50.0	25.0	25.0	100.0	16	0.0	5.3	13.3	17.6	25.0	7.4	25.0	
Запорізька область	20.8	58.3	20.8	100.0	24	-9.8	-14.7	-25.9	3.8	0.0	-3.8	9.8	
Івано-Франківська область	22.7	63.6	13.6	100.0	22	7.4	4.3	15.0	21.1	9.1	-12.0	1.7	
Київська область та м. Київ	18.9	74.5	6.6	100.0	106	-0.7	-7.4	7.5	5.2	12.3	7.0	13.0	
Кіровоградська область	12.5	75.0	12.5	100.0	16	21.1	0.0	12.5	23.5	0.0	-23.5	-21.1	
Львівська область	21.6	54.1	24.3	100.0	37	8.7	-4.3	-5.6	10.0	-2.7	-12.7	-11.4	
Миколаївська область	30.0	60.0	10.0	100.0	20	20.0	-21.7	11.8	15.8	20.0	4.2	0.0	
Одеська область	25.6	64.1	10.3	100.0	39	-2.6	-19.4	-2.6	-2.9	15.4	18.2	17.9	
Полтавська область	14.3	60.0	25.7	100.0	35	-22.7	-10.8	-24.2	-3.1	-11.4	-8.3	11.3	
Рівненська область	14.3	78.6	7.1	100.0	14	44.4	0.0	26.7	30.8	7.1	-23.6	-37.3	
Сумська область	11.8	70.6	17.6	100.0	17	-5.0	5.6	-6.7	-6.3	-5.9	0.4	-0.9	
Тернопільська область	33.3	58.3	8.3	100.0	12	17.6	-26.7	8.3	9.1	25.0	15.9	7.4	
Харківська область	16.7	61.9	21.4	100.0	42	-3.2	-1.9	4.5	4.5	-4.8	-9.3	-1.6	
Херсонська область	0.0	78.6	21.4	100.0	14	16.7	-37.5	-23.1	-23.1	-21.4	1.6	-38.1	
Хмельницька область	15.8	52.6	31.6	100.0	19	-21.7	10.5	4.5	-21.1	-15.8	5.3	5.9	
Черкаська область	26.3	52.6	21.1	100.0	19	12.5	-21.7	5.0	10.0	5.3	-4.7	-7.2	
Чернівецька область	11.1	77.8	11.1	100.0	9	41.7	30.0	11.1	0.0	0.0	0.0	-41.7	
Чернігівська область	5.6	66.7	27.8	100.0	18	11.1	-9.1	31.3	16.7	-22.2	-38.9	-33.3	





## Очікування респондентів щодо змін інвестиційних видатків на машини, обладнання та інвентар на їх підприємствах у наступні 12 місяців

Підприємства	Збільшаться	Залишаться без змін	Зменшаться	Σ	Кількість відповідей	Баланс відповідей					% відповідей	
						IV кв. 2015 р.	I кв. 2016 р.	II кв. 2016 р.	III кв. 2016 р.	IV кв. 2016 р.	Зміна в п. п.:	
						6	7	8	9	10=1-3	11=10-9	12=10-6
A	1	2	3	4=1+2+3	5	6	7	8	9	10=1-3	11=10-9	12=10-6
<b>Усього</b>	<b>29.6</b>	<b>58.1</b>	<b>12.4</b>	<b>100.0</b>	<b>639</b>	<b>11.7</b>	<b>2.1</b>	<b>9.3</b>	<b>11.5</b>	<b>17.2</b>	<b>5.7</b>	<b>5.5</b>
сільське господарство, лісове господарство та рибне господарство	32.1	48.8	19.0	100.0	84	28.2	0.0	6.0	7.1	13.1	6.0	-15.1
добувна промисловість і розроблення кар'єрів	25.0	63.6	11.4	100.0	44	-7.5	-18.4	9.8	-2.3	13.6	15.9	21.2
переробна промисловість	34.2	54.4	11.4	100.0	114	8.3	6.3	8.2	29.5	22.8	-6.7	14.5
постачання електроенергії, газу, пари, водопостачання, каналізація, поводження з відходами	43.8	40.6	15.6	100.0	32	25.0	5.3	9.4	19.4	28.1	8.8	3.1
будівництво	28.6	57.1	14.3	100.0	28	5.6	14.3	3.7	-10.7	14.3	25.0	8.7
оптова і роздрібна торгівля, ремонт автотранспортних засобів і мотоциклів	22.2	67.4	10.4	100.0	135	8.6	-0.7	15.2	21.3	11.9	-9.5	3.2
транспорт, складське господарство, поштова та кур'єрська діяльність, телекомунікації	36.2	52.2	11.6	100.0	69	11.5	19.2	23.9	10.1	24.6	14.5	13.1
інші	26.3	63.2	10.5	100.0	133	11.2	-2.6	-0.8	-3.1	15.8	18.9	4.6
малі	18.6	67.1	14.4	100.0	167	1.2	6.7	1.8	6.0	4.2	-1.8	3.0
середні	32.4	55.4	12.2	100.0	312	15.8	-0.6	13.9	11.3	20.2	8.9	4.4
великі	35.6	53.8	10.6	100.0	160	18.2	1.1	9.1	17.5	25.0	7.5	6.8
здійснюють експортно-імпорتنі операції:												
лише експортні операції	33.8	51.5	14.7	100.0	68	16.9	-1.4	-3.4	2.9	19.1	16.2	2.2
лише імпорتنі операції	34.0	56.6	9.4	100.0	53	9.8	-3.7	12.5	25.4	24.5	-0.9	14.7
експортні та імпорتنі операції	34.6	57.1	8.4	100.0	191	15.8	2.6	11.8	16.8	26.2	9.4	10.4
не здійснюють	24.3	61.1	14.6	100.0	321	9.3	3.3	10.0	7.1	9.7	2.5	0.3
які в наступні 12 місяців очікують:												
збільшення обсягів реалізації	49.2	46.7	4.1	100.0	195	48.7	38.6	39.3	43.5	45.1	1.6	-3.5
зменшення обсягів реалізації	11.4	48.1	40.5	100.0	79	-20.5	-30.5	-40.5	-31.4	-29.1	2.3	-8.6
прискорення зростання цін реалізації	31.6	56.1	12.3	100.0	462	17.7	7.9	10.5	19.3	19.3	0.0	1.5
які постійно стежать за діяльністю Національного банку України	30.0	53.3	16.7	100.0	120	16.2	7.9	9.7	13.2	13.3	0.1	-2.9
Вінницька область	28.6	66.7	4.8	100.0	21	18.5	22.7	5.3	19.0	23.8	4.8	5.3
Волинська область	43.8	37.5	18.8	100.0	16	0.0	47.4	29.4	35.7	25.0	-10.7	25.0
Дніпропетровська область	24.1	67.8	8.0	100.0	87	-0.9	-16.7	-1.2	-2.4	16.1	18.5	17.0
Житомирська область	27.8	55.6	16.7	100.0	18	50.0	0.0	17.6	11.1	11.1	0.0	-38.9
Закарпатська область	56.3	25.0	18.8	100.0	16	-14.3	31.6	14.3	29.4	37.5	8.1	51.8
Запорізька область	34.6	53.8	11.5	100.0	26	0.0	-5.9	-19.2	7.4	23.1	15.7	23.1
Івано-Франківська область	19.0	61.9	19.0	100.0	21	31.0	38.5	33.3	21.1	0.0	-21.1	-31.0
Київська область та м. Київ	33.3	60.5	6.1	100.0	114	6.3	2.4	21.4	9.2	27.2	17.9	20.9
Кіровоградська область	37.5	50.0	12.5	100.0	16	33.3	5.9	-6.7	23.5	25.0	1.5	-8.3
Львівська область	42.1	44.7	13.2	100.0	38	16.7	4.3	11.1	14.6	28.9	14.3	12.3
Миколаївська область	30.0	65.0	5.0	100.0	20	16.0	-9.5	16.7	26.3	25.0	-1.3	9.0
Одеська область	27.5	62.5	10.0	100.0	40	14.0	5.0	10.3	5.6	17.5	11.9	3.5
Полтавська область	25.7	60.0	14.3	100.0	35	-15.9	-2.5	-6.1	9.4	11.4	2.1	27.3
Рівненська область	26.7	60.0	13.3	100.0	15	57.9	0.0	33.3	35.7	13.3	-22.4	-44.6
Сумська область	16.7	61.1	22.2	100.0	18	-5.6	0.0	-6.7	12.5	-5.6	-18.1	0.0
Тернопільська область	46.2	46.2	7.7	100.0	13	47.1	-6.7	8.3	27.3	38.5	11.2	-8.6
Харківська область	22.7	59.1	18.2	100.0	44	-1.6	5.4	2.1	8.7	4.5	-4.2	6.1
Херсонська область	14.3	78.6	7.1	100.0	14	46.2	-31.3	-23.1	-7.7	7.1	14.8	-39.0
Хмельницька область	35.0	30.0	35.0	100.0	20	30.4	30.0	18.2	-5.3	0.0	5.3	-30.4
Черкаська область	25.0	60.0	15.0	100.0	20	16.0	-18.2	14.3	20.0	10.0	-10.0	-6.0
Чернівецька область	11.1	77.8	11.1	100.0	9	50.0	-10.0	11.1	0.0	0.0	0.0	-50.0
Чернігівська область	22.2	55.6	22.2	100.0	18	30.0	0.0	16.7	30.0	0.0	-30.0	-30.0



## Очікування респондентів щодо змін обсягів залучення іноземних інвестицій на їх підприємствах у наступні 12 місяців порівняно з попередніми 12 місяцями

Підприємства	Збільшиться	Залишиться без змін	Зменшиться	Не залучає іноземні інвестиції	Σ	Кількість відповідей	Баланс відповідей					% відповідей	
							IV кв. 2015 р.	I кв. 2016 р.	II кв. 2016 р.	III кв. 2016 р.	IV кв. 2016 р.	Зміна в п. п.:	
							7	8	9	10	11=1-3	12=11-10	13=11-7
A	1	2	3	4	5=1+2+3+4	6	7	8	9	10	11=1-3	12=11-10	13=11-7
<b>Усього</b>	<b>4.4</b>	<b>16.3</b>	<b>1.0</b>	<b>78.3</b>	<b>100.0</b>	<b>676</b>	<b>2.6</b>	<b>1.5</b>	<b>2.5</b>	<b>3.6</b>	<b>3.4</b>	<b>-0.2</b>	<b>0.8</b>
сільське господарство, лісове господарство та рибне господарство	3.4	9.0	0.0	87.6	100.0	89	3.5	0.9	-3.4	2.3	3.4	1.1	-0.1
добувна промисловість і розроблення кар'єрів	6.8	25.0	0.0	68.2	100.0	44	0.0	0.0	2.2	4.7	6.8	2.2	6.8
переробна промисловість	6.8	23.9	0.9	68.4	100.0	117	2.7	0.8	4.2	0.8	6.0	5.1	3.3
постачання електроенергії, газу, пари, водопостачання, каналізація, поводження з відходами	6.1	6.1	0.0	87.9	100.0	33	11.6	12.8	14.7	14.7	6.1	-8.6	-5.6
будівництво	0.0	6.9	0.0	93.1	100.0	29	0.0	-3.4	0.0	0.0	0.0	0.0	0.0
оптова і роздрібна торгівля, ремонт автотранспортних засобів і мотоциклів	2.1	18.1	1.4	78.5	100.0	144	2.3	1.9	2.8	4.9	0.7	-4.2	-1.6
транспорт, складське господарство, пошта та кур'єрська діяльність, телекомунікації	4.1	18.9	0.0	77.0	100.0	74	8.6	3.6	4.3	5.5	4.1	-1.4	-4.5
інші	5.5	13.0	2.7	78.8	100.0	146	-1.6	0.0	1.4	2.0	2.7	0.7	4.3
малі	2.8	13.0	1.1	83.1	100.0	177	-0.4	1.3	0.0	3.3	1.7	-1.6	2.1
середні	3.9	15.7	0.9	79.5	100.0	332	1.0	1.4	1.9	1.9	3.0	1.1	2.0
великі	7.2	21.0	1.2	70.7	100.0	167	10.1	2.1	6.3	6.9	6.0	-0.9	-4.1
здійснюють експортно-імпорتنі операції:													
лише експортні операції	5.7	24.3	0.0	70.0	100.0	70	5.1	0.0	3.4	2.8	5.7	2.9	0.7
лише імпорتنі операції	8.8	17.5	1.8	71.9	100.0	57	0.0	5.0	-3.4	4.4	7.0	2.6	7.0
експортні та імпорتنі операції	6.5	29.1	2.0	62.3	100.0	199	6.0	-0.5	4.8	4.7	4.5	-0.1	-1.5
не здійснюють	2.3	7.0	0.6	90.1	100.0	343	1.0	2.3	2.2	2.7	1.7	-1.0	0.7
які в наступні 12 місяців очікують:													
збільшення обсягів реалізації	6.9	22.5	0.0	70.6	100.0	204	10.3	6.9	4.7	6.1	6.9	0.8	-3.4
зменшення обсягів реалізації	3.6	9.5	2.4	84.5	100.0	84	-4.2	-4.8	-3.5	4.3	1.2	-3.1	5.4
прискорення зростання цін реалізації	4.6	14.7	1.0	79.7	100.0	483	3.2	2.6	2.0	3.7	3.5	-0.2	0.3
які постійно стежать за діяльністю Національного банку України	6.5	22.6	1.6	69.4	100.0	124	4.3	1.5	3.7	6.2	4.8	-1.3	0.5
Вінницька область	0.0	33.3	0.0	66.7	100.0	21	0.0	4.2	4.8	4.5	0.0	-4.5	0.0
Волинська область	0.0	12.5	6.3	81.3	100.0	16	5.3	0.0	5.9	7.1	-6.3	-13.4	-11.5
Дніпропетровська область	2.2	16.1	0.0	81.7	100.0	93	0.0	2.9	1.1	0.0	2.2	2.2	2.2
Житомирська область	0.0	23.5	5.9	70.6	100.0	17	4.5	0.0	0.0	0.0	-5.9	-5.9	-10.4
Закарпатська область	11.8	17.6	0.0	70.6	100.0	17	-4.8	0.0	12.5	5.6	11.8	6.2	16.5
Запорізька область	12.9	12.9	0.0	74.2	100.0	31	7.1	0.0	5.9	3.0	12.9	9.9	5.8
Івано-Франківська область	4.8	23.8	4.8	66.7	100.0	21	-3.3	7.4	9.5	9.1	0.0	-9.1	3.3
Київська область та м. Київ	5.1	24.6	0.0	70.3	100.0	118	4.7	0.7	3.4	5.0	5.1	0.1	0.4
Кіровоградська область	0.0	17.6	0.0	82.4	100.0	17	4.5	14.3	5.6	0.0	0.0	0.0	-4.5
Львівська область	5.0	15.0	2.5	77.5	100.0	40	7.8	4.1	-2.6	9.8	2.5	-7.3	-5.3
Миколаївська область	0.0	19.0	0.0	81.0	100.0	21	-7.7	8.3	0.0	0.0	0.0	0.0	7.7
Одеська область	4.8	19.0	0.0	76.2	100.0	42	10.0	4.4	2.4	0.0	4.8	4.8	-5.2
Полтавська область	8.6	11.4	0.0	80.0	100.0	35	0.0	-4.7	2.9	2.9	8.6	5.6	8.6
Рівненська область	6.3	18.8	0.0	75.0	100.0	16	15.8	4.8	6.7	14.3	6.3	-8.0	-9.5
Сумська область	5.3	0.0	0.0	94.7	100.0	19	4.3	0.0	11.1	0.0	5.3	5.3	0.9
Тернопільська область	6.7	20.0	6.7	66.7	100.0	15	-5.9	-13.3	0.0	0.0	0.0	0.0	5.9
Харківська область	5.9	7.8	3.9	82.4	100.0	51	-1.5	0.0	-2.1	1.9	2.0	0.0	3.5
Херсонська область	0.0	13.3	0.0	86.7	100.0	15	-5.9	-6.3	7.7	0.0	0.0	0.0	5.9
Хмельницька область	0.0	15.0	0.0	85.0	100.0	20	0.0	0.0	0.0	10.0	0.0	-10.0	0.0
Черкаська область	8.7	4.3	0.0	87.0	100.0	23	3.4	0.0	0.0	4.3	8.7	4.3	5.2
Чернівецька область	0.0	0.0	0.0	100.0	100.0	9	0.0	0.0	-10.0	0.0	0.0	0.0	0.0
Чернігівська область	0.0	0.0	0.0	100.0	100.0	19	9.1	0.0	0.0	5.0	0.0	-5.0	-9.1



# Очікування респондентів, які залучають іноземні інвестиції, щодо змін обсягів залучення іноземних інвестицій на їх підприємствах у наступні 12 місяців порівняно з попередніми 12 місяцями

Підприємства	Збільшиться	Залишиться без змін	Зменшиться	Σ	Кількість відповідей	Баланс відповідей					% відповідей	
						IV кв. 2015 р.	I кв. 2016 р.	II кв. 2016 р.	III кв. 2016 р.	IV кв. 2016 р.	Зміна в п. п.:	
						6	7	8	9	10=1-3	11=10-9	12=10-6
A	1	2	3	4=1+2+3	5	6	7	8	9	10=1-3	11=10-9	12=10-6
<b>Усього</b>	<b>20.4</b>	<b>74.8</b>	<b>4.8</b>	<b>100.0</b>	<b>147</b>	<b>12.6</b>	<b>7.5</b>	<b>10.8</b>	<b>15.8</b>	<b>15.6</b>	<b>-0.1</b>	<b>3.0</b>
сільське господарство, лісове господарство та рибне господарство	27.3	72.7	0.0	100.0	11	26.7	6.7	-21.4	14.3	27.3	13.0	0.6
добувна промисловість і розроблення кар'єрів	21.4	78.6	0.0	100.0	14	0.0	0.0	9.1	14.3	21.4	7.1	21.4
переробна промисловість	21.6	75.7	2.7	100.0	37	12.1	2.9	13.5	2.9	18.9	16.0	6.8
постачання електроенергії, газу, пари, водопостачання, каналізація, поводження з відходами	50.0	50.0	0.0	100.0	4	50.0	71.4	50.0	50.0	50.0	0.0	0.0
будівництво	0.0	100.0	0.0	100.0	2	0.0	-50.0	0.0	0.0	0.0	0.0	0.0
оптова і роздрібна торгівля, ремонт автотранспортних засобів і мотоциклів	9.7	83.9	6.5	100.0	31	12.9	9.7	12.5	20.0	3.2	-16.8	-9.7
транспорт, складське господарство, поштова та кур'єрська діяльність, телекомунікації	17.6	82.4	0.0	100.0	17	32.0	15.8	13.0	21.1	17.6	-3.4	-14.4
інші	25.8	61.3	12.9	100.0	31	-7.5	0.0	7.4	13.6	12.9	-0.7	20.4
малі	16.7	76.7	6.7	100.0	30	-2.2	6.8	0.0	17.1	10.0	-7.1	12.2
середні	19.1	76.5	4.4	100.0	68	5.8	8.8	9.7	9.7	14.7	5.0	8.9
великі	24.5	71.4	4.1	100.0	49	32.2	6.8	17.7	22.2	20.4	-1.8	-11.8
здійснюють експортно-імпорتنі операції:												
лише експортні операції	19.0	81.0	0.0	100.0	21	18.2	0.0	11.8	9.1	19.0	10.0	0.9
лише імпорتنі операції	31.3	62.5	6.3	100.0	16	0.0	18.8	-12.5	18.8	25.0	6.3	25.0
експортні та імпорتنі операції	17.3	77.3	5.3	100.0	75	16.5	-1.3	11.7	12.3	12.0	-0.3	-4.5
не здійснюють	23.5	70.6	5.9	100.0	34	8.9	22.2	17.0	23.1	17.6	-5.4	8.7
які в наступні 12 місяців очікують:												
збільшення обсягів реалізації	23.3	76.7	0.0	100.0	60	40.0	29.2	16.7	21.0	23.3	2.4	-16.7
зменшення обсягів реалізації	23.1	61.5	15.4	100.0	13	-21.2	-21.6	-23.1	26.7	7.7	-19.0	28.9
прискорення зростання цін реалізації	22.4	72.4	5.1	100.0	98	16.2	14.6	9.0	17.6	17.3	-0.3	1.1
які постійно стежать за діяльністю Національного банку України	21.1	73.7	5.3	100.0	38	14.0	3.6	10.0	20.0	15.8	-4.2	1.8
Вінницька область	0.0	100.0	0.0	100.0	7	0.0	50.0	25.0	16.7	0.0	-16.7	0.0
Волинська область	0.0	66.7	33.3	100.0	3	33.3	0.0	25.0	100.0	-33.3	-133.3	-66.7
Дніпропетровська область	11.8	88.2	0.0	100.0	17	0.0	11.5	4.5	0.0	11.8	11.8	11.8
Житомирська область	0.0	80.0	20.0	100.0	5	33.3	0.0	0.0	0.0	-20.0	-20.0	-53.3
Закарпатська область	40.0	60.0	0.0	100.0	5	-11.1	0.0	28.6	14.3	40.0	25.7	51.1
Запорізька область	50.0	50.0	0.0	100.0	8	75.0	0.0	40.0	16.7	50.0	33.3	-25.0
Івано-Франківська область	14.3	71.4	14.3	100.0	7	-10.0	33.3	33.3	25.0	0.0	-25.0	10.0
Київська область та м. Київ	17.1	82.9	0.0	100.0	35	15.6	2.5	10.5	18.2	17.1	-1.0	1.6
Кіровоградська область	0.0	100.0	0.0	100.0	3	33.3	75.0	25.0	0.0	0.0	0.0	-33.3
Львівська область	22.2	66.7	11.1	100.0	9	40.0	16.7	-11.1	36.4	11.1	-25.3	-28.9
Миколаївська область	0.0	100.0	0.0	100.0	4	-28.6	66.7	0.0	0.0	0.0	0.0	28.6
Одеська область	20.0	80.0	0.0	100.0	10	50.0	50.0	7.7	0.0	20.0	20.0	-30.0
Полтавська область	42.9	57.1	0.0	100.0	7	0.0	-33.3	16.7	12.5	42.9	30.4	42.9
Рівненська область	25.0	75.0	0.0	100.0	4	50.0	20.0	14.3	28.6	25.0	-3.6	-25.0
Сумська область	100.0	0.0	0.0	100.0	1	33.3	0.0	100.0	0.0	100.0	100.0	66.7
Тернопільська область	20.0	60.0	20.0	100.0	5	-50.0	-66.7	0.0	0.0	0.0	0.0	50.0
Харківська область	33.3	44.4	22.2	100.0	9	-5.6	0.0	-10.0	7.7	11.1	3.4	16.7
Херсонська область	0.0	100.0	0.0	100.0	2	-50.0	-33.3	25.0	0.0	0.0	0.0	50.0
Хмельницька область	0.0	100.0	0.0	100.0	3	0.0	0.0	0.0	66.7	0.0	-66.7	0.0
Черкаська область	66.7	33.3	0.0	100.0	3	33.3	0.0	0.0	33.3	66.7	33.3	33.3
Чернівецька область	0.0	0.0	0.0	0.0	0	0.0	0.0	-50.0	0.0	(...)	(...)	(...)
Чернігівська область	0.0	0.0	0.0	0.0	0	100.0	0.0	0.0	50.0	(...)	(...)	(...)



## Очікування респондентів щодо змін кількості працівників на їх підприємствах у наступні 12 місяців

Підприємства	Збільшиться	Залишиться без змін	Зменшиться	Σ	Кількість відповідей	Баланс відповідей					% відповідей	
						IV кв. 2015 р.	I кв. 2016 р.	II кв. 2016 р.	III кв. 2016 р.	IV кв. 2016 р.	III кв. 2016 р.	IV кв. 2015 р.
						6	7	8	9	10=1-3	11=10-9	12=10-6
A	1	2	3	4=1+2+3	5	6	7	8	9	10=1-3	11=10-9	12=10-6
<b>Усього</b>	<b>14.7</b>	<b>66.2</b>	<b>19.0</b>	<b>100.0</b>	<b>672</b>	<b>-7.0</b>	<b>-6.2</b>	<b>-0.1</b>	<b>0.9</b>	<b>-4.3</b>	<b>-5.2</b>	<b>2.7</b>
сільське господарство, лісове господарство та рибне господарство	3.4	68.2	28.4	100.0	88	-8.8	1.8	3.3	-4.6	-25.0	-20.4	-16.2
добувна промисловість і розроблення кар'єрів	6.5	69.6	23.9	100.0	46	-9.3	-15.1	-21.7	-2.2	-17.4	-15.2	-8.1
переробна промисловість	21.4	65.0	13.7	100.0	117	-6.7	-8.3	-5.1	4.1	7.7	3.6	14.4
постачання електроенергії, газу, пари, водопостачання, каналізація, поводження з відходами	6.1	75.8	18.2	100.0	33	-9.1	-16.3	3.0	-17.6	-12.1	5.5	-3.0
будівництво	17.2	58.6	24.1	100.0	29	-5.6	0.0	3.6	7.1	-6.9	-14.0	-1.3
оптова і роздрібна торгівля, ремонт автотранспортних засобів і мотоциклів	16.3	70.9	12.8	100.0	141	-5.1	-3.8	8.6	6.8	3.5	-3.3	8.7
транспорт, складське господарство, поштова та кур'єрська діяльність, телекомунікації	13.7	64.4	21.9	100.0	73	-15.1	-5.9	0.0	1.3	-8.2	-9.5	6.8
інші	19.3	60.7	20.0	100.0	145	-3.2	-7.8	-1.4	-0.7	-0.7	0.0	2.5
малі	10.3	71.4	18.3	100.0	175	-8.5	0.8	1.7	3.2	-8.0	-11.2	0.5
середні	16.4	65.5	18.2	100.0	330	-3.1	-7.0	1.9	0.3	-1.8	-2.1	1.2
великі	16.2	62.3	21.6	100.0	167	-13.3	-13.7	-5.1	-0.6	-5.4	-4.8	7.9
здійснюють експортно-імпорتنі операції:												
лише експортні операції	14.5	69.6	15.9	100.0	69	-5.0	-13.0	-3.3	-1.4	-1.4	0.0	3.6
лише імпорتنі операції	23.2	73.2	3.6	100.0	56	3.2	-6.8	24.6	15.9	19.6	3.7	16.5
експортні та імпорتنі операції	22.1	61.8	16.1	100.0	199	-6.1	-9.9	-2.1	4.1	6.0	1.9	12.1
не здійснюють	8.8	67.5	23.7	100.0	342	-9.1	-2.7	-2.5	-3.0	-14.9	-11.9	-5.8
які в наступні 12 місяців очікують:												
збільшення обсягів реалізації	35.5	56.7	7.9	100.0	203	22.4	27.6	24.7	24.1	27.6	3.5	5.2
зменшення обсягів реалізації	2.4	50.6	47.0	100.0	83	-42.8	-38.8	-43.2	-42.6	-44.6	-2.0	-1.8
прискорення зростання цін реалізації	17.3	65.1	17.7	100.0	481	-4.8	-3.0	4.0	5.1	-0.4	-5.5	4.4
які постійно стежать за діяльністю Національного банку України	15.3	66.1	18.5	100.0	124	-2.5	-0.7	-2.8	0.0	-3.2	-3.2	-0.7
Вінницька область	4.8	71.4	23.8	100.0	21	-14.8	4.2	-5.0	9.1	-19.0	-28.1	-4.2
Волинська область	18.8	68.8	12.5	100.0	16	5.3	4.8	17.6	20.0	6.3	-13.8	1.0
Дніпропетровська область	7.4	73.4	19.1	100.0	94	-15.7	-19.4	-13.7	-6.5	-11.7	-5.2	4.0
Житомирська область	11.8	64.7	23.5	100.0	17	-18.2	-5.0	11.1	16.7	-11.8	-28.4	6.4
Закарпатська область	23.5	70.6	5.9	100.0	17	-19.0	-15.8	0.0	5.9	17.6	11.8	36.7
Запорізька область	9.7	64.5	25.8	100.0	31	-19.0	-21.6	-21.2	-12.1	-16.1	-4.0	2.9
Івано-Франківська область	4.5	81.8	13.6	100.0	22	-6.7	14.3	9.1	4.8	-9.1	-13.9	-2.4
Київська область та м. Київ	28.8	59.3	11.9	100.0	118	0.7	-3.6	8.4	5.7	16.9	11.3	16.3
Кіровоградська область	11.8	76.5	11.8	100.0	17	9.1	-4.8	-5.9	11.1	0.0	-11.1	-9.1
Львівська область	23.7	71.1	5.3	100.0	38	3.9	2.0	16.2	19.0	18.4	-0.6	14.5
Миколаївська область	23.8	57.1	19.0	100.0	21	-12.0	-16.7	15.8	-14.3	4.8	19.0	16.8
Одеська область	14.6	65.9	19.5	100.0	41	-5.8	-11.1	11.9	-12.8	-4.9	7.9	0.9
Полтавська область	14.3	60.0	25.7	100.0	35	-21.7	0.0	-25.7	-17.1	-11.4	5.7	10.3
Рівненська область	0.0	56.3	43.8	100.0	16	26.3	-4.8	18.8	28.6	-43.8	-72.3	-70.1
Сумська область	10.5	47.4	42.1	100.0	19	-17.4	0.0	0.0	-10.5	-31.6	-21.1	-14.2
Тернопільська область	20.0	66.7	13.3	100.0	15	11.8	-12.5	0.0	-7.7	6.7	14.4	-5.1
Харківська область	8.3	62.5	29.2	100.0	48	-12.3	-3.4	-6.0	2.0	-20.8	-22.8	-8.5
Херсонська область	6.7	73.3	20.0	100.0	15	-6.3	-20.0	14.3	-7.1	-13.3	-6.2	-7.1
Хмельницька область	10.0	75.0	15.0	100.0	20	-13.0	4.8	13.6	-5.0	-5.0	0.0	8.0
Черкаська область	13.0	78.3	8.7	100.0	23	-11.1	-11.1	-14.3	-13.0	4.3	17.4	15.5
Чернівецька область	11.1	55.6	33.3	100.0	9	16.7	-8.3	0.0	18.2	-22.2	-40.4	-38.9
Чернігівська область	5.3	63.2	31.6	100.0	19	4.5	8.7	-16.7	20.0	-26.3	-46.3	-30.9



## Очікування респондентів щодо змін витрат на одиницю продукції на їх підприємствах у наступні 12 місяців

Підприємства	Збільшаться	Залишаться без змін	Зменшаться	Σ	Кількість відповідей	Баланс відповідей					% відповідей	
						IV кв. 2015 р.	I кв. 2016 р.	II кв. 2016 р.	III кв. 2016 р.	IV кв. 2016 р.	III кв. 2016 р.	IV кв. 2015 р.
						6	7	8	9	10=1-3	11=10-9	12=10-6
A	1	2	3	4=1+2+3	5	6	7	8	9	10=1-3	11=10-9	12=10-6
<b>Усього</b>	<b>67.4</b>	<b>28.4</b>	<b>4.3</b>	<b>100.0</b>	<b>656</b>	<b>57.8</b>	<b>58.0</b>	<b>54.9</b>	<b>54.5</b>	<b>63.1</b>	<b>8.6</b>	<b>5.3</b>
сільське господарство, лісове господарство та рибне господарство	74.7	21.8	3.4	100.0	87	65.2	70.6	66.3	60.5	71.3	10.8	6.1
добувна промисловість і розроблення кар'єрів	64.4	35.6	0.0	100.0	45	54.7	55.8	52.3	43.2	64.4	21.3	9.7
переробна промисловість	80.3	14.5	5.1	100.0	117	67.3	69.5	57.3	70.2	75.2	5.0	7.9
постачання електроенергії, газу, пари, водопостачання, каналізація, поводження з відходами	81.8	18.2	0.0	100.0	33	74.4	61.9	64.7	63.6	81.8	18.2	7.4
будівництво	58.6	34.5	6.9	100.0	29	60.0	57.1	37.0	60.0	51.7	-8.3	-8.3
оптова і роздрібна торгівля, ремонт автотранспортних засобів і мотоциклів	57.5	38.1	4.5	100.0	134	50.0	56.9	49.2	48.5	53.0	4.5	3.0
транспорт, складське господарство, поштова та кур'єрська діяльність, телекомунікації	68.6	28.6	2.9	100.0	70	57.5	54.5	69.0	54.9	65.7	10.8	8.2
інші	60.3	33.3	6.4	100.0	141	48.9	43.2	45.7	43.1	53.9	10.8	5.0
малі	64.3	31.0	4.8	100.0	168	47.5	52.0	40.7	38.2	59.5	21.3	12.0
середні	65.0	30.7	4.3	100.0	323	57.3	56.0	58.4	58.4	60.7	2.2	3.3
великі	75.2	21.2	3.6	100.0	165	72.9	69.3	62.6	63.6	71.5	7.9	-1.4
здійснюють експортно-імпорتنі операції:												
лише експортні операції	74.6	20.9	4.5	100.0	67	59.5	53.4	62.3	63.2	70.1	6.9	10.7
лише імпорتنі операції	69.8	28.3	1.9	100.0	53	63.9	66.7	55.9	46.2	67.9	21.8	4.0
експортні та імпорتنі операції	62.8	31.1	6.1	100.0	196	65.1	59.0	53.8	53.7	56.6	2.9	-8.4
не здійснюють	68.3	28.4	3.3	100.0	334	53.5	57.3	54.5	54.2	65.0	10.8	11.5
які в наступні 12 місяців очікують:												
збільшення обсягів реалізації	73.9	21.7	4.4	100.0	203	64.8	62.1	53.8	54.3	69.5	15.2	4.7
зменшення обсягів реалізації	70.0	13.8	16.3	100.0	80	55.7	64.8	60.5	55.7	53.8	-1.9	-1.9
прискорення зростання цін реалізації	73.3	22.9	3.8	100.0	476	67.7	68.5	58.9	59.9	69.5	9.7	1.9
які постійно стежать за діяльністю Національного банку України	70.2	24.8	5.0	100.0	121	66.7	59.7	58.7	59.7	65.3	5.6	-1.4
Вінницька область	40.0	55.0	5.0	100.0	20	59.3	58.3	47.6	33.3	35.0	1.7	-24.3
Волинська область	56.3	31.3	12.5	100.0	16	33.3	65.0	41.2	46.7	43.8	-2.9	10.4
Дніпропетровська область	66.7	30.0	3.3	100.0	90	48.7	51.5	61.5	49.4	63.3	13.9	14.6
Житомирська область	64.7	29.4	5.9	100.0	17	72.7	60.0	44.4	64.7	58.8	-5.9	-13.9
Закарпатська область	68.8	31.3	0.0	100.0	16	76.2	44.4	50.0	52.9	68.8	15.8	-7.4
Запорізька область	71.0	22.6	6.5	100.0	31	68.3	67.6	68.8	63.6	64.5	0.9	-3.8
Івано-Франківська область	61.9	38.1	0.0	100.0	21	48.3	63.0	59.1	61.9	61.9	0.0	13.6
Київська область та м. Київ	61.2	32.8	6.0	100.0	116	47.2	46.5	43.9	43.7	55.2	11.5	8.0
Кіровоградська область	68.8	25.0	6.3	100.0	16	68.2	73.7	41.2	47.1	62.5	15.4	-5.7
Львівська область	59.0	33.3	7.7	100.0	39	66.0	67.3	47.4	56.1	51.3	-4.8	-14.7
Миколаївська область	66.7	33.3	0.0	100.0	21	69.2	57.1	40.0	52.6	66.7	14.0	-2.6
Одеська область	70.7	24.4	4.9	100.0	41	55.3	55.8	59.5	56.8	65.9	9.1	10.5
Полтавська область	68.6	25.7	5.7	100.0	35	65.1	68.3	69.7	69.7	62.9	-6.8	-2.3
Рівненська область	80.0	20.0	0.0	100.0	15	73.7	60.0	56.3	61.5	80.0	18.5	6.3
Сумська область	73.7	26.3	0.0	100.0	19	50.0	64.7	38.5	41.2	73.7	32.5	23.7
Тернопільська область	92.3	7.7	0.0	100.0	13	76.5	73.3	66.7	81.8	92.3	10.5	15.8
Харківська область	80.4	19.6	0.0	100.0	46	58.5	65.5	70.2	63.3	80.4	17.2	22.0
Херсонська область	73.3	26.7	0.0	100.0	15	68.8	50.0	71.4	46.2	73.3	27.2	4.6
Хмельницька область	78.9	21.1	0.0	100.0	19	52.2	52.4	59.1	75.0	78.9	3.9	26.8
Черкаська область	63.6	22.7	13.6	100.0	22	72.0	53.8	55.0	65.2	50.0	-15.2	-22.0
Чернівецька область	77.8	22.2	0.0	100.0	9	83.3	63.6	66.7	72.7	77.8	5.1	-5.6
Чернігівська область	73.7	21.1	5.3	100.0	19	45.0	60.9	44.4	47.4	68.4	21.1	23.4



# Очікування респондентів щодо змін витрат на оплату праці одного найманого працівника на їх підприємствах у наступні 12 місяців

Підприємства	Збільшаться	Залишаться без змін	Зменшаться	Σ	Кількість відповідей	Баланс відповідей					% відповідей		
						IV кв. 2015 р.	I кв. 2016 р.	II кв. 2016 р.	III кв. 2016 р.	IV кв. 2016 р.	Зміна в п. п.:		
						6	7	8	9	10=1-3	11=10-9	12=10-6	
A	1	2	3	4=1+2+3	5	6	7	8	9	10=1-3	11=10-9	12=10-6	
<b>Усього</b>	<b>73.1</b>	<b>25.6</b>	<b>1.4</b>	<b>100.0</b>	<b>665</b>	<b>46.7</b>	<b>49.2</b>	<b>52.7</b>	<b>56.2</b>	<b>71.7</b>	<b>15.6</b>	<b>25.0</b>	
сільське господарство, лісове господарство та рибне господарство	77.3	19.3	3.4	100.0	88	53.1	56.9	70.8	73.3	73.9	0.6	20.8	
добувна промисловість і розроблення кар'єрів	63.6	36.4	0.0	100.0	44	25.9	37.7	40.9	38.1	63.6	25.5	37.7	
переробна промисловість	82.9	16.2	0.9	100.0	117	58.6	56.5	52.1	59.7	82.1	22.4	23.5	
постачання електроенергії, газу, пари, водопостачання, каналізація, поводження з відходами	72.7	27.3	0.0	100.0	33	54.5	59.5	51.5	52.9	72.7	19.8	18.2	
будівництво	62.1	37.9	0.0	100.0	29	44.4	39.3	50.0	46.4	62.1	15.6	17.6	
оптова і роздрібна торгівля, ремонт автотранспортних засобів і мотоциклів	68.6	30.7	0.7	100.0	140	45.7	52.5	48.6	56.3	67.9	11.5	22.1	
транспорт, складське господарство, поштова та кур'єрська діяльність, телекомунікації	72.2	27.8	0.0	100.0	72	43.0	48.8	50.7	59.5	72.2	12.8	29.2	
інші	72.5	24.6	2.8	100.0	142	40.6	39.0	51.4	48.9	69.7	20.8	29.1	
малі	65.9	31.8	2.3	100.0	173	35.8	45.6	41.9	47.8	63.6	15.8	27.8	
середні	74.4	25.0	0.6	100.0	328	47.0	47.9	56.7	58.3	73.8	15.5	26.8	
великі	78.0	20.1	1.8	100.0	164	61.9	56.0	56.9	61.1	76.2	15.1	14.3	
здійснюють експортно-імпорتنі операції:													
лише експортні операції	74.6	23.9	1.5	100.0	67	59.3	51.3	62.7	63.2	73.1	9.9	13.9	
лише імпорتنі операції	70.2	29.8	0.0	100.0	57	53.1	50.8	60.0	54.4	70.2	15.8	17.1	
експортні та імпорتنі операції	69.9	28.6	1.5	100.0	196	58.6	52.7	46.8	55.2	68.4	13.2	9.8	
не здійснюють	75.2	23.3	1.5	100.0	339	38.7	47.0	53.1	56.0	73.7	17.8	35.1	
які в наступні 12 місяців очікують:													
збільшення обсягів реалізації	85.3	14.7	0.0	100.0	204	68.8	69.8	68.4	70.6	85.3	14.7	16.5	
зменшення обсягів реалізації	61.3	30.0	8.8	100.0	80	29.1	40.5	28.4	37.1	52.5	15.4	23.4	
прискорення зростання цін реалізації	80.0	19.2	0.8	100.0	480	56.2	59.8	59.8	62.0	79.2	17.2	23.0	
які постійно стежать за діяльністю													
Національного банку України	71.3	28.7	0.0	100.0	122	57.5	53.0	46.3	57.5	71.3	13.8	13.8	
Вінницька область	50.0	50.0	0.0	100.0	20	55.6	29.2	45.0	50.0	50.0	0.0	-5.6	
Волинська область	68.8	31.3	0.0	100.0	16	68.4	38.1	70.6	66.7	68.8	2.1	0.3	
Дніпропетровська область	60.9	38.0	1.1	100.0	92	31.4	41.7	44.1	34.5	59.8	25.3	28.4	
Житомирська область	64.7	35.3	0.0	100.0	17	59.1	50.0	55.6	58.8	64.7	5.9	5.6	
Закарпатська область	76.5	23.5	0.0	100.0	17	66.7	57.9	62.5	70.6	76.5	5.9	9.8	
Запорізька область	83.9	12.9	3.2	100.0	31	47.6	67.6	45.5	66.7	80.6	14.0	33.0	
Івано-Франківська область	54.5	45.5	0.0	100.0	22	53.3	62.1	63.6	52.4	54.5	2.2	1.2	
Київська область та м. Київ	69.5	28.8	1.7	100.0	118	41.3	41.9	52.5	52.5	67.8	15.3	26.5	
Кіровоградська область	76.5	17.6	5.9	100.0	17	54.5	47.4	35.3	55.6	70.6	15.0	16.0	
Львівська область	82.1	17.9	0.0	100.0	39	70.6	58.8	63.9	72.1	82.1	10.0	11.5	
Миколаївська область	85.7	14.3	0.0	100.0	21	50.0	56.5	70.0	66.7	85.7	19.0	35.7	
Одеська область	73.8	26.2	0.0	100.0	42	36.5	40.0	50.0	57.9	73.8	15.9	37.3	
Полтавська область	80.0	17.1	2.9	100.0	35	30.4	47.6	48.6	54.3	77.1	22.9	46.7	
Рівненська область	73.3	26.7	0.0	100.0	15	84.2	61.9	75.0	69.2	73.3	4.1	-10.9	
Сумська область	94.7	5.3	0.0	100.0	19	52.2	55.0	26.7	42.1	94.7	52.6	42.6	
Тернопільська область	64.3	35.7	0.0	100.0	14	41.2	64.7	61.5	66.7	64.3	-2.4	23.1	
Харківська область	70.2	23.4	6.4	100.0	47	44.6	59.6	46.9	56.0	63.8	7.8	19.2	
Херсонська область	86.7	13.3	0.0	100.0	15	50.0	25.0	71.4	57.1	86.7	29.5	36.7	
Хмельницька область	94.7	5.3	0.0	100.0	19	39.1	63.6	59.1	72.2	94.7	22.5	55.6	
Черкаська область	82.6	17.4	0.0	100.0	23	50.0	44.4	68.2	71.4	82.6	11.2	32.6	
Чернівецька область	100.0	0.0	0.0	100.0	9	66.7	66.7	50.0	45.5	100.0	54.5	33.3	
Чернігівська область	76.5	23.5	0.0	100.0	17	50.0	43.5	38.9	73.7	76.5	2.8	26.5	



# Оцінка респондентів найбільш впливових факторів, які обмежують спроможність їх підприємств збільшувати виробництво

Підприємства	% відповідей											
	Обмеженість виробничих потужностей	Занадто високі ціни на енергоносії	Занадто високі ціни на сировину та матеріали	Брак кваліфікованих працівників	Брак обігових коштів	Обмежені можливості отримання кредиту	Надмірний регуляторний тиск	Надмірний податковий тиск	Недостатній попит	Значні коливання курсу гривні щодо інших валют	Корупція	Нестабільна політична ситуація
A	1	2	3	4	5	6	7	8	9	10	11	12
<b>Усього</b>	<b>13.3</b>	<b>50.6</b>	<b>42.2</b>	<b>16.0</b>	<b>31.1</b>	<b>12.8</b>	<b>17.0</b>	<b>36.4</b>	<b>30.1</b>	<b>43.1</b>	<b>15.4</b>	<b>45.0</b>
сільське господарство, лісове господарство та рибне господарство	24.4	57.8	53.3	7.8	30.0	11.1	15.6	52.2	12.2	25.6	13.3	37.8
добувна промисловість і розроблення кар'єрів	26.1	63.0	56.5	15.2	28.3	17.4	23.9	45.7	30.4	45.7	21.7	41.3
переробна промисловість	12.7	64.4	64.4	20.3	33.9	19.5	12.7	34.7	40.7	50.0	11.9	43.2
постачання електроенергії, газу, пари, водопостачання, каналізація, поводження з відходами	5.9	64.7	29.4	0.0	35.3	11.8	23.5	26.5	23.5	8.8	0.0	29.4
будівництво	10.3	51.7	55.2	20.7	48.3	24.1	24.1	31.0	13.8	62.1	27.6	48.3
оптова і роздрібна торгівля, ремонт автотранспортних засобів і мотоциклів	9.0	36.1	30.6	11.8	29.9	11.8	13.9	29.9	34.0	59.7	12.5	41.7
транспорт, складське господарство, пошта та кур'єрська діяльність, телекомунікації	14.9	54.1	37.8	20.3	44.6	13.5	20.3	43.2	27.0	41.9	21.6	52.7
інші	8.8	40.1	27.2	22.4	20.4	5.4	17.7	31.3	34.7	36.1	18.4	54.4
малі	10.2	42.9	39.0	18.1	31.1	12.4	17.5	35.6	32.8	52.5	21.5	50.8
середні	14.1	51.8	41.9	15.6	30.5	12.0	17.1	35.6	29.6	39.2	14.4	44.3
великі	15.2	56.1	46.2	14.6	32.2	14.6	16.4	38.6	28.1	40.9	11.1	40.4
здійснюють експортно-імпортні операції:												
лише експортні операції	21.1	43.7	40.8	22.5	26.8	11.3	19.7	40.8	25.4	36.6	14.1	53.5
лише імпортні операції	7.0	33.3	36.8	12.3	31.6	10.5	12.3	24.6	35.1	57.9	12.3	36.8
експортні та імпортні операції	12.4	46.8	41.8	14.9	28.9	14.9	17.4	35.8	37.8	54.7	18.9	54.7
не здійснюють	13.6	57.2	43.9	16.2	32.7	12.1	17.1	37.3	25.4	35.0	14.5	39.3
які в наступні 12 місяців очікують:												
збільшення обсягів реалізації	14.1	48.8	39.0	18.5	27.8	15.1	15.6	32.7	30.2	49.3	20.0	45.9
зменшення обсягів реалізації	4.7	50.0	41.9	14.0	32.6	17.4	19.8	36.0	39.5	31.4	5.8	51.2
прискорення зростання цін реалізації	14.3	51.8	44.7	15.8	30.7	13.7	15.4	37.7	30.9	45.7	15.2	44.9
які постійно стежать за діяльністю Національного банку України	14.4	52.0	45.6	16.8	31.2	15.2	16.8	31.2	29.6	48.8	16.8	52.8
Вінницька область	28.6	66.7	38.1	4.8	47.6	23.8	23.8	42.9	9.5	38.1	14.3	19.0
Волинська область	18.8	50.0	43.8	25.0	25.0	12.5	12.5	37.5	25.0	37.5	25.0	43.8
Дніпропетровська область	10.5	54.7	51.6	9.5	25.3	8.4	17.9	43.2	40.0	44.2	16.8	53.7
Житомирська область	27.8	72.2	55.6	27.8	38.9	27.8	11.1	50.0	27.8	44.4	5.6	55.6
Закарпатська область	23.5	35.3	47.1	47.1	29.4	11.8	23.5	41.2	11.8	35.3	29.4	70.6
Запорізька область	12.9	64.5	51.6	6.5	45.2	19.4	16.1	32.3	25.8	51.6	6.5	35.5
Івано-Франківська область	9.1	36.4	36.4	13.6	27.3	13.6	22.7	22.7	31.8	50.0	22.7	54.5
Київська область та м. Київ	11.0	43.2	33.9	13.6	21.2	12.7	20.3	36.4	35.6	55.9	19.5	50.8
Кіровоградська область	17.6	41.2	52.9	17.6	17.6	0.0	17.6	29.4	23.5	35.3	11.8	29.4
Львівська область	22.0	26.8	31.7	22.0	29.3	7.3	12.2	34.1	22.0	41.5	12.2	46.3
Миколаївська область	9.5	52.4	38.1	23.8	42.9	33.3	19.0	33.3	33.3	19.0	19.0	57.1
Одеська область	14.0	53.5	37.2	23.3	37.2	4.7	16.3	27.9	23.3	48.8	16.3	46.5
Полтавська область	8.6	51.4	48.6	17.1	31.4	22.9	14.3	37.1	51.4	34.3	17.1	31.4
Рівненська область	12.5	43.8	37.5	12.5	50.0	18.8	31.3	50.0	18.8	37.5	12.5	37.5
Сумська область	0.0	47.4	42.1	21.1	31.6	10.5	15.8	52.6	31.6	31.6	15.8	31.6
Тернопільська область	0.0	33.3	46.7	13.3	26.7	13.3	6.7	20.0	33.3	46.7	26.7	53.3
Харківська область	11.8	60.8	45.1	13.7	35.3	7.8	11.8	23.5	31.4	41.2	15.7	45.1
Херсонська область	6.7	60.0	66.7	20.0	33.3	6.7	13.3	20.0	26.7	40.0	0.0	26.7
Хмельницька область	10.0	50.0	40.0	15.0	30.0	20.0	25.0	50.0	10.0	35.0	5.0	30.0
Черкаська область	26.1	47.8	17.4	13.0	39.1	4.3	13.0	26.1	30.4	34.8	8.7	30.4
Чернівецька область	22.2	55.6	33.3	22.2	33.3	0.0	22.2	44.4	11.1	33.3	11.1	33.3
Чернігівська область	10.5	84.2	52.6	10.5	36.8	21.1	5.3	57.9	26.3	36.8	5.3	52.6





## Очікування респондентів щодо змін цін на продукцію або послуги, які купують їх підприємства, у наступні 12 місяців

Підприємства	Збільшаться	Залишаться без змін	Зменшаться	Σ	Кількість відповідей	Баланс відповідей				% відповідей		
						IV кв. 2015 р.	I кв. 2016 р.	II кв. 2016 р.	III кв. 2016 р.	IV кв. 2016 р.	III кв. 2016 р.	IV кв. 2015 р.
						6	7	8	9	10=1-3	11=10-9	12=10-6
A	1	2	3	4=1+2+3	5	6	7	8	9	10=1-3	11=10-9	12=10-6
<b>Усього</b>	<b>92.2</b>	<b>7.6</b>	<b>0.1</b>	<b>100.0</b>	<b>667</b>	<b>88.8</b>	<b>89.2</b>	<b>85.9</b>	<b>88.1</b>	<b>92.1</b>	<b>3.9</b>	<b>3.3</b>
сільське господарство, лісове господарство та рибне господарство	93.3	6.7	0.0	100.0	89	92.8	86.2	87.6	95.3	93.3	-2.0	0.5
добувна промисловість і розроблення кар'єрів	93.3	6.7	0.0	100.0	45	77.8	88.7	77.3	84.1	93.3	9.2	15.6
переробна промисловість	92.2	7.0	0.9	100.0	115	94.1	89.1	87.2	89.8	91.3	1.5	-2.8
постачання електроенергії, газу, пари, водопостачання, каналізація, поводження з відходами	97.0	3.0	0.0	100.0	33	92.9	92.9	93.9	97.1	97.0	-0.1	4.1
будівництво	89.7	10.3	0.0	100.0	29	80.6	92.9	92.6	92.9	89.7	-3.2	9.1
оптова і роздрібна торгівля, ремонт автотранспортних засобів і мотоциклів	92.1	7.9	0.0	100.0	140	87.9	91.1	81.0	83.4	92.1	8.7	4.3
транспорт, складське господарство, поштова та кур'єрська діяльність, телекомунікації	89.2	10.8	0.0	100.0	74	81.7	86.6	91.7	86.7	89.2	2.5	7.5
інші	92.3	7.7	0.0	100.0	142	90.3	89.3	85.5	86.1	92.3	6.1	1.9
малі	90.9	8.6	0.6	100.0	175	83.8	84.4	80.3	83.6	90.3	6.7	6.5
середні	91.4	8.6	0.0	100.0	327	89.2	91.1	86.8	89.3	91.4	2.1	2.2
великі	95.2	4.8	0.0	100.0	165	95.2	91.5	90.1	90.5	95.2	4.7	0.0
здійснюють експортно-імпорتنі операції:												
лише експортні операції	92.8	7.2	0.0	100.0	69	91.1	91.0	90.0	90.1	92.8	2.6	1.6
лише імпорتنі операції	87.3	12.7	0.0	100.0	55	84.4	93.2	78.0	80.6	87.3	6.7	2.9
експортні та імпорتنі операції	90.8	9.2	0.0	100.0	196	92.6	89.5	86.6	85.9	90.8	5.0	-1.7
не здійснюють	93.5	6.2	0.3	100.0	340	87.3	88.4	86.6	90.4	93.2	2.8	5.9
які в наступні 12 місяців очікують:												
збільшення обсягів реалізації	95.0	5.0	0.0	100.0	202	90.6	92.6	87.9	90.7	95.0	4.4	4.5
зменшення обсягів реалізації	91.7	7.1	1.2	100.0	84	92.1	93.4	88.6	92.4	90.5	-1.9	-1.6
прискорення зростання цін реалізації	98.6	1.4	0.0	100.0	487	98.6	99.0	98.5	98.3	98.6	0.2	-0.1
які постійно стежать за діяльністю Національного банку України	94.2	5.8	0.0	100.0	120	86.9	90.1	89.7	90.8	94.2	3.4	7.3
Вінницька область	89.5	10.5	0.0	100.0	19	92.6	95.8	95.2	100.0	89.5	-10.5	-3.1
Волинська область	100.0	0.0	0.0	100.0	16	83.3	90.5	94.1	100.0	100.0	0.0	16.7
Дніпропетровська область	89.2	9.7	1.1	100.0	93	77.5	84.5	89.4	83.1	88.2	5.0	10.7
Житомирська область	100.0	0.0	0.0	100.0	18	90.9	83.3	77.8	72.2	100.0	27.8	9.1
Закарпатська область	94.1	5.9	0.0	100.0	17	89.5	88.2	87.5	72.2	94.1	21.9	4.6
Запорізька область	96.7	3.3	0.0	100.0	30	95.2	94.6	87.9	100.0	96.7	-3.3	1.4
Івано-Франківська область	86.4	13.6	0.0	100.0	22	96.7	85.2	80.0	81.8	86.4	4.5	-10.3
Київська область та м. Київ	92.3	7.7	0.0	100.0	117	88.0	84.7	84.0	86.8	92.3	5.5	4.3
Кіровоградська область	93.3	6.7	0.0	100.0	15	90.5	85.0	66.7	94.4	93.3	-1.1	2.9
Львівська область	89.7	10.3	0.0	100.0	39	92.2	94.0	82.1	85.7	89.7	4.0	-2.4
Миколаївська область	90.5	9.5	0.0	100.0	21	80.8	100.0	100.0	95.2	90.5	-4.8	9.7
Одеська область	92.9	7.1	0.0	100.0	42	98.0	97.6	77.5	81.1	92.9	11.8	-5.2
Полтавська область	94.3	5.7	0.0	100.0	35	93.6	86.4	90.9	94.1	94.3	0.2	0.7
Рівненська область	93.8	6.3	0.0	100.0	16	100.0	100.0	88.2	73.3	93.8	20.4	-6.3
Сумська область	100.0	0.0	0.0	100.0	17	78.3	94.7	88.2	94.7	100.0	5.3	21.7
Тернопільська область	80.0	20.0	0.0	100.0	15	88.2	83.3	92.3	78.6	80.0	1.4	-8.2
Харківська область	94.1	5.9	0.0	100.0	51	92.2	96.6	87.8	92.2	94.1	2.0	1.9
Херсонська область	100.0	0.0	0.0	100.0	15	100.0	87.5	85.7	92.9	100.0	7.1	0.0
Хмельницька область	95.0	5.0	0.0	100.0	20	69.6	90.5	90.9	100.0	95.0	-5.0	25.4
Черкаська область	78.3	21.7	0.0	100.0	23	92.6	85.2	81.0	86.4	78.3	-8.1	-14.3
Чернівецька область	100.0	0.0	0.0	100.0	9	100.0	91.7	90.0	90.0	100.0	10.0	0.0
Чернігівська область	94.1	5.9	0.0	100.0	17	90.9	78.3	77.8	95.0	94.1	-0.9	3.2





## Очікування респондентів щодо змін цін на продукцію або послуги, які продають їх підприємства, у наступні 12 місяців

Підприємства	Збільшаться	Залишаться без змін	Зменшаться	Σ	Кількість відповідей	Баланс відповідей					% відповідей		
						IV кв. 2015 р.	I кв. 2016 р.	II кв. 2016 р.	III кв. 2016 р.	IV кв. 2016 р.	Зміна в п. п.:		
						6	7	8	9	10=1-3	11=10-9	12=10-6	
A	1	2	3	4=1+2+3	5	6	7	8	9	10=1-3	11=10-9	12=10-6	
<b>Усього</b>	<b>73.3</b>	<b>24.8</b>	<b>2.0</b>	<b>100.0</b>	<b>666</b>	<b>67.7</b>	<b>61.7</b>	<b>58.3</b>	<b>59.7</b>	<b>71.3</b>	<b>11.6</b>	<b>3.7</b>	
сільське господарство, лісове господарство та рибне господарство	58.9	38.9	2.2	100.0	90	70.3	52.3	42.5	43.5	56.7	13.1	-13.6	
добувна промисловість і розроблення кар'єрів	67.4	28.3	4.3	100.0	46	43.4	37.3	30.2	42.2	63.0	20.8	19.6	
переробна промисловість	85.2	12.2	2.6	100.0	115	80.1	73.6	69.2	75.2	82.6	7.4	2.5	
постачання електроенергії, газу, пари, водопостачання, каналізація, поводження з відходами	78.8	21.2	0.0	100.0	33	79.5	73.8	72.7	82.4	78.8	-3.6	-0.8	
будівництво	63.0	33.3	3.7	100.0	27	60.0	63.0	71.4	40.7	59.3	18.5	-0.7	
оптова і роздрібна торгівля, ремонт автотранспортних засобів і мотоциклів	87.8	12.2	0.0	100.0	139	81.3	82.4	76.6	78.3	87.8	9.4	6.5	
транспорт, складське господарство, поштова та кур'єрська діяльність, телекомунікації	50.0	47.3	2.7	100.0	74	40.7	39.0	40.3	40.0	47.3	7.3	6.6	
інші	73.2	24.6	2.1	100.0	142	62.2	54.5	52.5	52.1	71.1	19.0	8.9	
малі	74.1	23.0	2.9	100.0	174	62.7	60.3	55.1	55.2	71.3	16.0	8.6	
середні	70.6	28.1	1.2	100.0	327	66.6	60.5	55.4	58.4	69.4	11.1	2.8	
великі	77.6	20.0	2.4	100.0	165	77.0	65.2	66.5	66.3	75.2	8.9	-1.9	
здійснюють експортно-імпорتنі операції:													
лише експортні операції	63.8	33.3	2.9	100.0	69	68.8	53.2	53.4	53.6	60.9	7.2	-7.9	
лише імпорتنі операції	80.4	19.6	0.0	100.0	56	71.4	68.3	66.1	70.6	80.4	9.8	8.9	
експортні та імпорتنі операції	72.1	24.4	3.6	100.0	197	72.9	63.5	58.3	63.0	68.5	5.5	-4.4	
не здійснюють	74.9	24.2	0.9	100.0	339	64.7	61.9	57.9	56.8	74.0	17.2	9.4	
які в наступні 12 місяців очікують:													
збільшення обсягів реалізації	85.1	14.4	0.5	100.0	202	82.4	79.2	71.8	71.4	84.7	13.3	2.3	
зменшення обсягів реалізації	67.9	27.4	4.8	100.0	84	54.9	52.4	50.6	44.4	63.1	18.7	8.2	
прискорення зростання цін реалізації	100.0	0.0	0.0	100.0	488	100.0	100.0	100.0	100.0	100.0	0.0	0.0	
які постійно стежать за діяльністю Національного банку України	76.2	22.1	1.6	100.0	122	66.7	55.7	63.0	69.2	74.6	5.4	7.9	
Вінницька область	72.2	22.2	5.6	100.0	18	61.5	60.9	61.9	55.6	66.7	11.1	5.1	
Волинська область	81.3	18.8	0.0	100.0	16	61.1	71.4	56.3	92.9	81.3	-11.6	20.1	
Дніпропетровська область	68.8	26.9	4.3	100.0	93	58.7	50.0	60.4	58.2	64.5	6.3	5.8	
Житомирська область	72.2	27.8	0.0	100.0	18	81.8	61.1	35.3	35.3	72.2	36.9	-9.6	
Закарпатська область	82.4	17.6	0.0	100.0	17	47.4	52.9	43.8	44.4	82.4	37.9	35.0	
Запорізька область	76.7	23.3	0.0	100.0	30	73.2	70.3	44.1	63.6	76.7	13.0	3.5	
Івано-Франківська область	66.7	28.6	4.8	100.0	21	70.0	69.2	60.0	52.4	61.9	9.5	-8.1	
Київська область та м. Київ	76.1	23.1	0.9	100.0	117	67.8	64.7	70.6	65.8	75.2	9.4	7.4	
Кіровоградська область	66.7	33.3	0.0	100.0	15	75.0	55.0	44.4	44.4	66.7	22.2	-8.3	
Львівська область	80.0	20.0	0.0	100.0	40	82.4	67.3	65.8	69.0	80.0	11.0	-2.4	
Миколаївська область	57.1	42.9	0.0	100.0	21	64.0	77.3	70.0	66.7	57.1	-9.5	-6.9	
Одеська область	61.9	33.3	4.8	100.0	42	73.1	50.0	45.0	44.7	57.1	12.4	-15.9	
Полтавська область	85.7	14.3	0.0	100.0	35	57.8	59.1	60.6	70.6	85.7	15.1	27.9	
Рівненська область	81.3	18.8	0.0	100.0	16	94.7	52.4	70.6	60.0	81.3	21.3	-13.5	
Сумська область	72.2	22.2	5.6	100.0	18	52.2	70.0	35.3	72.2	66.7	-5.6	14.5	
Тернопільська область	66.7	33.3	0.0	100.0	15	82.4	61.1	69.2	50.0	66.7	16.7	-15.7	
Харківська область	68.0	28.0	4.0	100.0	50	70.8	75.9	52.1	54.9	64.0	9.1	-6.8	
Херсонська область	80.0	20.0	0.0	100.0	15	66.7	37.5	71.4	64.3	80.0	15.7	13.3	
Хмельницька область	90.0	10.0	0.0	100.0	20	69.6	61.9	45.5	55.0	90.0	35.0	20.4	
Черкаська область	65.2	30.4	4.3	100.0	23	69.0	55.6	52.4	54.5	60.9	6.3	-8.1	
Чернівецька область	88.9	11.1	0.0	100.0	9	83.3	75.0	90.0	45.5	88.9	43.4	5.6	
Чернігівська область	70.6	29.4	0.0	100.0	17	50.0	60.9	47.1	65.0	70.6	5.6	20.6	



# Оцінка респондентів щодо найбільш впливових факторів, які обумовили їх очікування щодо зростання цін на товари та послуги, що продає їх підприємство

Підприємства	% відповідей								
	Курс гривні до іноземних валют	Ціни на енергоносії	Ціни на сировину та матеріали	Вартість трудових ресурсів	Ціни на світових ринках	Попит на вашу продукцію	Податковий тиск	Рівень процентної ставки за кредитами	Конкуренція з боку вітчизняних виробників
A	1	2	3	4	5	6	7	8	9
<b>Усього</b>	<b>62.0</b>	<b>69.4</b>	<b>61.3</b>	<b>47.1</b>	<b>13.0</b>	<b>13.6</b>	<b>22.9</b>	<b>11.9</b>	<b>15.1</b>
сільське господарство, лісове господарство та рибне господарство	60.0	70.0	63.3	41.1	16.7	8.9	27.8	11.1	4.4
добувна промисловість і розроблення кар'єрів	63.0	78.3	69.6	37.0	30.4	17.4	30.4	17.4	6.5
переробна промисловість	66.1	81.4	87.3	44.1	15.3	11.0	18.6	16.1	21.2
постачання електроенергії, газу, пари, водопостачання, каналізація, поводження з відходами	29.4	85.3	70.6	38.2	0.0	5.9	20.6	2.9	0.0
будівництво	62.1	65.5	75.9	55.2	3.4	10.3	24.1	10.3	17.2
оптова і роздрібна торгівля, ремонт автотранспортних засобів і мотоциклів	87.5	62.5	51.4	47.2	17.4	13.9	18.1	13.9	15.3
транспорт, складське господарство, пошта та кур'єрська діяльність, телекомунікації	45.9	59.5	51.4	40.5	8.1	14.9	25.7	14.9	20.3
інші	50.3	65.3	46.3	59.9	6.8	19.0	24.5	6.1	19.7
малі	68.4	66.1	53.1	53.1	14.1	18.6	23.7	13.6	15.3
середні	56.9	67.7	60.5	46.1	8.4	13.5	21.6	12.0	18.0
великі	65.5	76.0	71.3	42.7	21.1	8.8	24.6	9.9	9.4
здійснюють експортно-імпортні операції:									
лише експортні операції	59.2	60.6	50.7	56.3	15.5	26.8	22.5	8.5	21.1
лише імпортні операції	86.0	57.9	54.4	38.6	15.8	14.0	24.6	19.3	14.0
експортні та імпортні операції	74.1	70.6	65.2	37.8	22.4	16.4	18.9	13.9	17.9
не здійснюють	52.0	72.5	62.7	51.7	6.9	9.5	25.1	10.1	12.4
які в наступні 12 місяців очікують:									
збільшення обсягів реалізації	73.7	71.2	62.9	53.7	18.5	13.2	17.6	15.1	11.7
зменшення обсягів реалізації	53.5	66.3	64.0	45.3	8.1	15.1	26.7	4.7	17.4
прискорення зростання цін реалізації	67.0	75.8	69.3	54.1	12.1	10.5	24.8	13.1	14.8
які постійно стежать за діяльністю Національного банку України	65.6	68.8	59.2	41.6	19.2	20.8	20.0	22.4	16.0
Вінницька область	71.4	95.2	71.4	57.1	4.8	4.8	23.8	14.3	9.5
Волинська область	56.3	75.0	62.5	81.3	12.5	0.0	25.0	12.5	0.0
Дніпропетровська область	58.9	73.7	68.4	33.7	22.1	13.7	24.2	10.5	14.7
Житомирська область	61.1	77.8	61.1	55.6	0.0	16.7	22.2	16.7	22.2
Закарпатська область	70.6	58.8	64.7	52.9	0.0	17.6	29.4	11.8	23.5
Запорізька область	67.7	74.2	67.7	41.9	19.4	3.2	19.4	12.9	9.7
Івано-Франківська область	54.5	72.7	59.1	63.6	22.7	31.8	13.6	18.2	18.2
Київська область та м. Київ	79.7	63.6	48.3	44.9	13.6	19.5	26.3	10.2	25.4
Кіровоградська область	52.9	58.8	58.8	35.3	11.8	11.8	29.4	17.6	17.6
Львівська область	63.4	56.1	61.0	56.1	9.8	7.3	19.5	7.3	9.8
Миколаївська область	47.6	66.7	71.4	42.9	14.3	4.8	14.3	14.3	19.0
Одеська область	60.5	67.4	58.1	48.8	11.6	16.3	18.6	11.6	16.3
Полтавська область	54.3	65.7	71.4	37.1	17.1	14.3	25.7	20.0	2.9
Рівненська область	56.3	81.3	62.5	62.5	12.5	12.5	12.5	0.0	18.8
Сумська область	47.4	73.7	52.6	36.8	15.8	15.8	26.3	5.3	5.3
Тернопільська область	73.3	40.0	46.7	40.0	6.7	13.3	13.3	20.0	13.3
Харківська область	54.9	64.7	58.8	45.1	11.8	21.6	19.6	9.8	15.7
Херсонська область	46.7	73.3	80.0	40.0	20.0	6.7	26.7	13.3	26.7
Хмельницька область	60.0	85.0	70.0	65.0	5.0	5.0	30.0	15.0	10.0
Черкаська область	39.1	69.6	52.2	47.8	0.0	0.0	21.7	8.7	0.0
Чернівецька область	77.8	66.7	66.7	77.8	0.0	0.0	11.1	0.0	0.0
Чернігівська область	57.9	94.7	73.7	52.6	10.5	21.1	36.8	21.1	15.8



## Очікування респондентів щодо змін потреб у запозичених коштах для фінансування діяльності їх підприємств найближчим часом

Підприємства	Збільшаться	Залишаться без змін	Зменшаться	Σ	Кількість відповідей	Баланс відповідей					Зміна в п. п.:	
						IV кв. 2015 р.	I кв. 2016 р.	II кв. 2016 р.	III кв. 2016 р.	IV кв. 2016 р.	III кв. 2016 р.	IV кв. 2015 р.
						6	7	8	9	10=1-3	11=10-9	12=10-6
A	1	2	3	4=1+2+3	5	6	7	8	9	10=1-3	11=10-9	12=10-6
<b>Усього</b>	<b>37.9</b>	<b>57.8</b>	<b>4.3</b>	<b>100.0</b>	<b>346</b>	<b>35.6</b>	<b>35.6</b>	<b>35.7</b>	<b>32.4</b>	<b>33.5</b>	<b>1.1</b>	<b>-2.1</b>
сільське господарство, лісове господарство та рибне господарство	34.7	51.0	14.3	100.0	49	35.5	49.1	30.4	15.9	20.4	4.5	-15.1
добувна промисловість і розроблення кар'єрів	47.1	47.1	5.9	100.0	17	30.4	18.5	25.0	17.4	41.2	23.8	10.7
переробна промисловість	36.9	61.9	1.2	100.0	84	37.3	30.6	35.7	37.0	35.7	-1.3	-1.5
постачання електроенергії, газу, пари, водопостачання, каналізація, поводження з відходами	53.8	46.2	0.0	100.0	13	50.0	40.0	36.8	55.6	53.8	-1.7	3.8
будівництво	37.5	50.0	12.5	100.0	16	42.1	44.4	33.3	27.8	25.0	-2.8	-17.1
оптова і роздрібна торгівля, ремонт автотранспортних засобів і мотоциклів	39.3	59.5	1.2	100.0	84	44.9	34.3	43.5	38.6	38.1	-0.5	-6.8
транспорт, складське господарство, поштова та кур'єрська діяльність, телекомунікації	48.7	51.3	0.0	100.0	39	24.5	42.5	31.4	44.4	48.7	4.3	24.2
інші	22.7	70.5	6.8	100.0	44	18.9	32.1	34.1	16.7	15.9	-0.8	-3.0
малі	36.8	57.9	5.3	100.0	76	27.4	30.2	35.8	28.9	31.6	2.7	4.2
середні	40.5	54.8	4.8	100.0	168	37.6	43.9	32.6	34.2	35.7	1.5	-1.8
великі	34.3	62.7	2.9	100.0	102	38.7	28.3	39.0	32.4	31.4	-1.1	-7.3
здійснюють експортно-імпорتنі операції:												
лише експортні операції	32.4	62.2	5.4	100.0	37	35.0	32.5	29.6	40.5	27.0	-13.5	-8.0
лише імпорتنі операції	45.9	51.4	2.7	100.0	37	40.5	34.2	38.9	38.6	43.2	4.6	2.7
експортні та імпорتنі операції	32.6	64.3	3.1	100.0	129	37.1	33.3	37.0	26.0	29.5	3.5	-7.7
не здійснюють	41.7	53.2	5.0	100.0	139	34.0	39.8	35.1	33.6	36.7	3.1	2.7
які в наступні 12 місяців очікують:												
збільшення обсягів реалізації	43.3	50.4	6.3	100.0	127	43.8	33.6	43.0	43.5	37.0	-6.5	-6.7
зменшення обсягів реалізації	31.4	62.9	5.7	100.0	35	37.8	37.7	26.8	36.1	25.7	-10.4	-12.1
прискорення зростання цін реалізації	42.3	54.1	3.7	100.0	246	39.5	37.5	39.2	35.3	38.6	3.3	-0.9
які постійно стежать за діяльністю Національного банку України	36.6	59.2	4.2	100.0	71	45.7	36.0	34.9	41.1	32.4	-8.7	-13.4
Вінницька область	27.3	63.6	9.1	100.0	11	60.0	41.7	77.8	63.6	18.2	-45.5	-41.8
Волинська область	62.5	25.0	12.5	100.0	8	60.0	50.0	14.3	0.0	50.0	50.0	-10.0
Дніпропетровська область	35.7	61.9	2.4	100.0	42	20.4	33.3	42.2	14.6	33.3	18.7	13.0
Житомирська область	22.2	55.6	22.2	100.0	9	50.0	50.0	33.3	18.2	0.0	-18.2	-50.0
Закарпатська область	50.0	50.0	0.0	100.0	10	23.1	0.0	9.1	30.0	50.0	20.0	26.9
Запорізька область	44.4	55.6	0.0	100.0	18	36.4	34.8	44.4	50.0	44.4	-5.6	8.1
Івано-Франківська область	40.0	60.0	0.0	100.0	15	50.0	43.8	57.1	53.3	40.0	-13.3	-10.0
Київська область та м. Київ	30.5	62.7	6.8	100.0	59	32.8	29.4	41.7	39.1	23.7	-15.3	-9.1
Кіровоградська область	50.0	50.0	0.0	100.0	8	25.0	44.4	12.5	0.0	50.0	50.0	25.0
Львівська область	31.8	59.1	9.1	100.0	22	37.0	37.0	25.0	26.9	22.7	-4.2	-14.3
Миколаївська область	50.0	41.7	8.3	100.0	12	53.8	44.4	25.0	12.5	41.7	29.2	-12.2
Одеська область	40.0	60.0	0.0	100.0	25	51.6	40.7	34.8	33.3	40.0	6.7	-11.6
Полтавська область	47.6	47.6	4.8	100.0	21	24.0	25.0	18.2	24.0	42.9	18.9	18.9
Рівненська область	25.0	75.0	0.0	100.0	8	71.4	25.0	50.0	25.0	25.0	0.0	-46.4
Сумська область	57.1	28.6	14.3	100.0	7	20.0	37.5	50.0	33.3	42.9	9.5	22.9
Тернопільська область	40.0	60.0	0.0	100.0	10	20.0	33.3	-9.1	11.1	40.0	28.9	20.0
Харківська область	35.7	60.7	3.6	100.0	28	31.3	42.5	42.4	40.0	32.1	-7.9	0.9
Херсонська область	14.3	85.7	0.0	100.0	7	16.7	28.6	75.0	0.0	14.3	14.3	-2.4
Хмельницька область	37.5	62.5	0.0	100.0	8	26.7	37.5	27.3	50.0	37.5	-12.5	10.8
Черкаська область	62.5	37.5	0.0	100.0	8	57.1	38.5	63.6	42.9	62.5	19.6	5.4
Чернівецька область	0.0	100.0	0.0	100.0	1	66.7	50.0	20.0	66.7	0.0	-66.7	-66.7
Чернігівська область	33.3	66.7	0.0	100.0	9	7.7	33.3	8.3	38.5	33.3	-5.1	25.6



## Плани респондентів у наступні 12 місяців щодо запозичень коштів для фінансування діяльності їх підприємств за рахунок залучень за кордоном

Підприємства	Планую	Не планую	% відповідей	
			Σ	Кількість відповідей
A	1	2	3=1+2	4
<b>Усього</b>	<b>8.9</b>	<b>91.1</b>	<b>100.0</b>	<b>673</b>
сільське господарство, лісове господарство та рибне господарство	3.4	96.6	100.0	88
добувна промисловість і розроблення кар'єрів	18.2	81.8	100.0	44
переробна промисловість	11.9	88.1	100.0	118
постачання електроенергії, газу, пари, водопостачання, каналізація, поводження з відходами	11.8	88.2	100.0	34
будівництво	0.0	100.0	100.0	29
оптова і роздрібна торгівля, ремонт автотранспортних засобів і мотоциклів	6.3	93.7	100.0	142
транспорт, складське господарство, поштова та кур'єрська діяльність, телекомунікації	6.8	93.2	100.0	74
інші	11.8	88.2	100.0	144
малі	6.3	93.7	100.0	174
середні	6.6	93.4	100.0	331
великі	16.1	83.9	100.0	168
здійснюють експортно-імпортні операції:				
лише експортні операції	11.6	88.4	100.0	69
лише імпортні операції	12.3	87.7	100.0	57
експортні та імпортні операції	15.6	84.4	100.0	199
не здійснюють	4.1	95.9	100.0	341
які в наступні 12 місяців очікують:				
збільшення обсягів реалізації	14.2	85.8	100.0	204
зменшення обсягів реалізації	9.3	90.7	100.0	86
прискорення зростання цін реалізації	9.1	90.9	100.0	481
які постійно стежать за діяльністю Національного банку України	15.2	84.8	100.0	125
Вінницька область	5.0	95.0	100.0	20
Волинська область	12.5	87.5	100.0	16
Дніпропетровська область	7.5	92.5	100.0	93
Житомирська область	5.6	94.4	100.0	18
Закарпатська область	12.5	87.5	100.0	16
Запорізька область	12.9	87.1	100.0	31
Івано-Франківська область	18.2	81.8	100.0	22
Київська область та м. Київ	12.7	87.3	100.0	118
Кіровоградська область	0.0	100.0	100.0	16
Львівська область	7.7	92.3	100.0	39
Миколаївська область	9.5	90.5	100.0	21
Одеська область	4.8	95.2	100.0	42
Полтавська область	14.3	85.7	100.0	35
Рівненська область	13.3	86.7	100.0	15
Сумська область	5.3	94.7	100.0	19
Тернопільська область	6.7	93.3	100.0	15
Харківська область	7.8	92.2	100.0	51
Херсонська область	6.7	93.3	100.0	15
Хмельницька область	0.0	100.0	100.0	20
Черкаська область	13.0	87.0	100.0	23
Чернівецька область	0.0	100.0	100.0	9
Чернігівська область	0.0	100.0	100.0	19



## Оцінка респондентів щодо змін останнім часом умов отримання банківського кредиту їх підприємствами

Підприємства	Пом'яклилися	Не змінилися	Стали більш жорсткими	Σ	Кількість відповідей	Баланс відповідей					% відповідей	
						IV кв. 2015 р.	I кв. 2016 р.	II кв. 2016 р.	III кв. 2016 р.	IV кв. 2016 р.	Зміна в п. п.:	
						6	7	8	9	10=3-1	11=10-9	12=10-6
А	1	2	3	4=1+2+3	5	6	7	8	9	10=3-1	11=10-9	12=10-6
<b>Усього</b>	<b>7.4</b>	<b>55.0</b>	<b>37.6</b>	<b>100.0</b>	<b>271</b>	<b>41.4</b>	<b>48.5</b>	<b>41.4</b>	<b>32.8</b>	<b>30.3</b>	<b>-2.5</b>	<b>-11.1</b>
сільське господарство, лісове господарство та рибне господарство	15.0	60.0	25.0	100.0	40	31.6	39.1	31.6	18.9	10.0	-8.9	-21.6
добувна промисловість і розроблення кар'єрів	0.0	83.3	16.7	100.0	12	30.0	45.5	33.3	15.4	16.7	1.3	-13.3
переробна промисловість	11.0	47.9	41.1	100.0	73	42.7	45.3	38.9	25.8	30.1	4.3	-12.5
постачання електроенергії, газу, пари, водопостачання, каналізація, поводження з відходами	0.0	62.5	37.5	100.0	16	34.8	27.8	23.1	33.3	37.5	4.2	2.7
будівництво	7.1	57.1	35.7	100.0	14	46.7	78.6	46.2	42.9	28.6	-14.3	-18.1
оптова і роздрібна торгівля, ремонт автотранспортних засобів і мотоциклів	5.7	58.6	35.7	100.0	70	48.3	58.2	41.8	39.3	30.0	-9.3	-18.3
транспорт, складське господарство, поштова та кур'єрська діяльність, телекомунікації	0.0	43.5	56.5	100.0	23	37.5	44.8	53.8	42.3	56.5	14.2	19.0
інші	4.3	47.8	47.8	100.0	23	48.8	46.2	58.6	38.7	43.5	4.8	-5.3
малі	5.4	60.7	33.9	100.0	56	50.0	51.9	57.8	41.7	28.6	-13.1	-21.4
середні	7.6	53.4	38.9	100.0	131	40.6	52.4	37.0	34.1	31.3	-2.8	-9.3
великі	8.3	53.6	38.1	100.0	84	36.7	40.9	36.6	23.9	29.8	5.8	-6.9
здійснюють експортно-імпорتنі операції:												
лише експортні операції	0.0	45.5	54.5	100.0	22	33.3	30.0	33.3	40.7	54.5	13.8	21.2
лише імпорتنі операції	9.1	69.7	21.2	100.0	33	65.7	54.3	32.4	17.9	12.1	-5.8	-53.6
експортні та імпорتنі операції	10.3	47.7	42.1	100.0	107	39.0	51.2	45.4	28.2	31.8	3.6	-7.2
не здійснюють	5.7	58.5	35.8	100.0	106	39.6	49.3	41.9	42.2	30.2	-12.0	-9.4
які в наступні 12 місяців очікують:												
збільшення обсягів реалізації	9.7	54.4	35.9	100.0	103	28.9	39.0	37.5	26.4	26.2	-0.2	-2.7
зменшення обсягів реалізації	3.8	61.5	34.6	100.0	26	54.8	55.4	54.5	37.5	30.8	-6.7	-24.0
прискорення зростання цін реалізації	9.2	50.5	40.3	100.0	196	44.0	47.0	45.3	33.0	31.1	-1.9	-12.9
які постійно стежать за діяльністю												
Національного банку України	10.3	56.9	32.8	100.0	58	51.2	53.6	43.9	33.3	22.4	-10.9	-28.8
Вінницька область	0.0	25.0	75.0	100.0	8	69.2	70.0	50.0	55.6	75.0	19.4	5.8
Волинська область	12.5	62.5	25.0	100.0	8	22.2	33.3	60.0	33.3	12.5	-20.8	-9.7
Дніпропетровська область	18.8	53.1	28.1	100.0	32	40.9	63.0	43.6	28.2	9.4	-18.8	-31.5
Житомирська область	0.0	12.5	87.5	100.0	8	26.7	57.1	16.7	42.9	87.5	44.6	60.8
Закарпатська область	0.0	28.6	71.4	100.0	7	50.0	20.0	42.9	33.3	71.4	38.1	21.4
Запорізька область	7.7	38.5	53.8	100.0	13	44.4	36.4	42.9	66.7	46.2	-20.5	1.7
Львівська область	0.0	75.0	25.0	100.0	12	42.1	43.8	46.2	57.1	25.0	-32.1	-17.1
Київська область та м. Київ	5.0	50.0	45.0	100.0	40	50.0	50.0	43.9	38.3	40.0	1.7	-10.0
Кіровоградська область	0.0	80.0	20.0	100.0	5	33.3	60.0	25.0	50.0	20.0	-30.0	-13.3
Львівська область	5.9	76.5	17.6	100.0	17	44.0	51.9	40.9	8.7	11.8	3.1	-32.2
Миколаївська область	0.0	50.0	50.0	100.0	10	-20.0	57.1	50.0	42.9	50.0	7.1	70.0
Одеська область	0.0	44.4	55.6	100.0	18	61.5	66.7	52.6	33.3	55.6	22.2	-6.0
Полтавська область	11.1	72.2	16.7	100.0	18	45.8	15.8	21.1	27.3	5.6	-21.7	-40.3
Рівненська область	14.3	42.9	42.9	100.0	7	20.0	44.4	42.9	16.7	28.6	11.9	8.6
Сумська область	0.0	50.0	50.0	100.0	4	55.6	100.0	60.0	75.0	50.0	-25.0	-5.6
Тернопільська область	0.0	71.4	28.6	100.0	7	0.0	70.0	62.5	33.3	28.6	-4.8	28.6
Харківська область	4.0	72.0	24.0	100.0	25	37.9	29.4	22.2	23.3	20.0	-3.3	-17.9
Херсонська область	33.3	33.3	33.3	100.0	6	100.0	75.0	50.0	-25.0	0.0	25.0	-100.0
Хмельницька область	11.1	44.4	44.4	100.0	9	30.8	16.7	40.0	33.3	33.3	0.0	2.6
Черкаська область	20.0	60.0	20.0	100.0	10	63.6	81.8	40.0	11.1	0.0	-11.1	-63.6
Чернівецька область	0.0	100.0	0.0	100.0	1	33.3	50.0	100.0	0.0	0.0	0.0	-33.3
Чернігівська область	0.0	66.7	33.3	100.0	6	18.2	0.0	44.4	27.3	33.3	6.1	15.2



## Плани респондентів щодо наступних кредитів

Підприємства	% відповідей			
	Не планую брати	Планую брати	Σ	Кількість відповідей
A	1	2	3=1+2	4
<b>Усього</b>	<b>65.4</b>	<b>34.6</b>	<b>100.0</b>	<b>667</b>
сільське господарство, лісове господарство та рибне господарство	60.9	39.1	100.0	87
добувна промисловість і розроблення кар'єрів	72.1	27.9	100.0	43
переробна промисловість	46.6	53.4	100.0	116
постачання електроенергії, газу, пари, водопостачання, каналізація, поводження з відходами	66.7	33.3	100.0	33
будівництво	66.7	33.3	100.0	27
оптова і роздрібна торгівля, ремонт автотранспортних засобів і мотоциклів	58.0	42.0	100.0	143
транспорт, складське господарство, поштова та кур'єрська діяльність, телекомунікації	65.8	34.2	100.0	73
інші	87.6	12.4	100.0	145
малі	74.4	25.6	100.0	172
середні	65.2	34.8	100.0	330
великі	56.4	43.6	100.0	165
здійснюють експортно-імпортні операції:				
лише експортні операції	72.1	27.9	100.0	68
лише імпортні операції	55.4	44.6	100.0	56
експортні та імпортні операції	54.0	46.0	100.0	198
не здійснюють	72.3	27.7	100.0	339
які в наступні 12 місяців очікують:				
збільшення обсягів реалізації	54.0	46.0	100.0	202
зменшення обсягів реалізації	72.9	27.1	100.0	85
прискорення зростання цін реалізації	63.8	36.3	100.0	480
які постійно стежать за діяльністю Національного банку України	57.3	42.7	100.0	124
Вінницька область	61.9	38.1	100.0	21
Волинська область	56.3	43.8	100.0	16
Дніпропетровська область	78.5	21.5	100.0	93
Житомирська область	50.0	50.0	100.0	16
Закарпатська область	64.7	35.3	100.0	17
Запорізька область	48.4	51.6	100.0	31
Івано-Франківська область	45.5	54.5	100.0	22
Київська область та м. Київ	73.3	26.7	100.0	116
Кіровоградська область	76.5	23.5	100.0	17
Львівська область	64.1	35.9	100.0	39
Миколаївська область	47.6	52.4	100.0	21
Одеська область	63.4	36.6	100.0	41
Полтавська область	48.6	51.4	100.0	35
Рівненська область	68.8	31.3	100.0	16
Сумська область	84.2	15.8	100.0	19
Тернопільська область	57.1	42.9	100.0	14
Харківська область	58.0	42.0	100.0	50
Херсонська область	64.3	35.7	100.0	14
Хмельницька область	60.0	40.0	100.0	20
Черкаська область	63.6	36.4	100.0	22
Чернівецька область	100.0	0.0	100.0	8
Чернігівська область	73.7	26.3	100.0	19



## Плани респондентів щодо виду валют наступного кредиту

Підприємства	% відповідей		
	У національній валюті	В іноземній валюті	Σ
A	1	2	3=1+2
<b>Усього</b>	<b>84.4</b>	<b>15.6</b>	<b>100.0</b>
сільське господарство, лісове господарство та рибне господарство	94.1	5.9	100.0
добувна промисловість і розроблення кар'єрів	75.0	25.0	100.0
переробна промисловість	75.8	24.2	100.0
постачання електроенергії, газу, пари, водопостачання, каналізація, поводження з відходами	72.7	27.3	100.0
будівництво	100.0	0.0	100.0
оптова і роздрібна торгівля, ремонт автотранспортних засобів і мотоциклів	93.3	6.7	100.0
транспорт, складське господарство, поштова та кур'єрська діяльність, телекомунікації	72.0	28.0	100.0
інші	88.9	11.1	100.0
малі	88.6	11.4	100.0
середні	91.3	8.7	100.0
великі	70.8	29.2	100.0
здійснюють експортно-імпорتنі операції:			
лише експортні операції	78.9	21.1	100.0
лише імпорتنі операції	92.0	8.0	100.0
експортні та імпорتنі операції	70.3	29.7	100.0
не здійснюють	96.8	3.2	100.0
які в наступні 12 місяців очікують:			
збільшення обсягів реалізації	88.2	11.8	100.0
зменшення обсягів реалізації	82.6	17.4	100.0
прискорення зростання цін реалізації	86.8	13.2	100.0
які постійно стежать за діяльністю Національного банку України	81.1	18.9	100.0
Вінницька область	62.5	37.5	100.0
Волинська область	100.0	0.0	100.0
Дніпропетровська область	95.0	5.0	100.0
Житомирська область	87.5	12.5	100.0
Закарпатська область	100.0	0.0	100.0
Запорізька область	81.3	18.8	100.0
Івано-Франківська область	66.7	33.3	100.0
Київська область та м. Київ	80.6	19.4	100.0
Кіровоградська область	75.0	25.0	100.0
Львівська область	78.6	21.4	100.0
Миколаївська область	100.0	0.0	100.0
Одеська область	86.7	13.3	100.0
Полтавська область	83.3	16.7	100.0
Рівненська область	80.0	20.0	100.0
Сумська область	100.0	0.0	100.0
Тернопільська область	66.7	33.3	100.0
Харківська область	95.2	4.8	100.0
Херсонська область	60.0	40.0	100.0
Хмельницька область	100.0	0.0	100.0
Черкаська область	75.0	25.0	100.0
Чернівецька область	0.0	0.0	0.0
Чернігівська область	80.0	20.0	100.0



## Оцінка респондентів щодо найбільш впливових факторів, які можуть змусити їх підприємства уникати/відкладати використання кредитних послуг банків

Підприємства	% відповідей					
	Занадто високі ставки за кредитами	Занадто складна процедура оформлення документів	Надмірні вимоги до застави	Значні коливання курсу гривні до іноземних валют	Непевненість у спроможності підприємства вчасно виконувати боргові зобов'язання	Наявність інших джерел фінансування
A	1	2	3	4	5	6
<b>Усього</b>	<b>68.3</b>	<b>26.8</b>	<b>37.2</b>	<b>32.1</b>	<b>17.4</b>	<b>23.5</b>
сільське господарство, лісове господарство та рибне господарство	71.1	28.9	37.8	17.8	11.1	26.7
добувна промисловість і розроблення кар'єрів	56.5	21.7	30.4	23.9	17.4	39.1
переробна промисловість	71.2	29.7	47.5	39.0	14.4	20.3
постачання електроенергії, газу, пари, водопостачання, каналізація, поводження з відходами	70.6	32.4	32.4	26.5	38.2	14.7
будівництво	79.3	20.7	41.4	31.0	13.8	17.2
оптова і роздрібна торгівля, ремонт автотранспортних засобів і мотоциклів	77.1	26.4	38.2	38.2	15.3	16.7
транспорт, складське господарство, поштова та кур'єрська діяльність, телекомунікації	74.3	28.4	40.5	37.8	35.1	16.2
інші	53.7	24.5	28.6	30.6	12.9	32.7
малі	68.9	27.1	39.5	35.0	22.6	20.3
середні	65.3	25.4	33.5	30.5	15.6	26.9
великі	73.7	29.2	42.1	32.2	15.8	19.9
здійснюють експортно-імпорتنі операції:						
лише експортні операції	67.6	33.8	33.8	25.4	18.3	22.5
лише імпорتنі операції	73.7	26.3	36.8	40.4	15.8	26.3
експортні та імпорتنі операції	70.1	27.4	45.8	37.3	10.9	23.4
не здійснюють	67.1	25.1	32.9	29.2	21.1	23.4
які в наступні 12 місяців очікують:						
збільшення обсягів реалізації	70.7	30.2	41.0	35.1	11.7	26.3
зменшення обсягів реалізації	70.9	26.7	43.0	26.7	29.1	18.6
прискорення зростання цін реалізації	68.2	28.5	36.9	32.0	16.8	23.4
які постійно стежать за діяльністю Національного банку України	72.8	29.6	41.6	34.4	14.4	22.4
Вінницька область	71.4	28.6	42.9	38.1	14.3	9.5
Волинська область	87.5	37.5	37.5	37.5	6.3	12.5
Дніпропетровська область	55.8	15.8	28.4	24.2	22.1	34.7
Житомирська область	88.9	33.3	50.0	50.0	11.1	5.6
Закарпатська область	58.8	29.4	29.4	11.8	11.8	17.6
Запорізька область	67.7	32.3	54.8	32.3	22.6	19.4
Івано-Франківська область	81.8	31.8	40.9	45.5	9.1	27.3
Київська область та м. Київ	75.4	31.4	39.8	44.1	16.1	26.3
Кіровоградська область	58.8	23.5	23.5	29.4	11.8	47.1
Львівська область	70.7	29.3	36.6	31.7	14.6	22.0
Миколаївська область	71.4	28.6	42.9	9.5	4.8	28.6
Одеська область	67.4	30.2	41.9	37.2	23.3	18.6
Полтавська область	77.1	28.6	28.6	17.1	22.9	20.0
Рівненська область	56.3	6.3	18.8	31.3	37.5	25.0
Сумська область	78.9	26.3	26.3	36.8	26.3	21.1
Тернопільська область	66.7	13.3	33.3	20.0	26.7	26.7
Харківська область	68.6	25.5	41.2	27.5	15.7	13.7
Херсонська область	80.0	33.3	46.7	46.7	0.0	13.3
Хмельницька область	65.0	35.0	45.0	30.0	10.0	30.0
Черкаська область	43.5	34.8	39.1	17.4	17.4	21.7
Чернівецька область	66.7	11.1	22.2	44.4	11.1	22.2
Чернігівська область	52.6	21.1	42.1	36.8	26.3	21.1





## Оцінка респондентів щодо наявності проблем із своєчасним та повним проведенням операцій з коштами, розміщеними на банківських рахунках

Підприємства	% відповідей			
	Є проблеми	Немає проблем	Σ	Кількість відповідей
A	1	2	3=1+2	4
<b>Усього</b>	<b>6.0</b>	<b>94.0</b>	<b>100.0</b>	<b>672</b>
сільське господарство, лісове господарство та рибне господарство	5.6	94.4	100.0	90
добувна промисловість і розроблення кар'єрів	0.0	100.0	100.0	44
переробна промисловість	7.6	92.4	100.0	118
постачання електроенергії, газу, пари, водопостачання, каналізація, поводження з відходами	5.9	94.1	100.0	34
будівництво	6.9	93.1	100.0	29
оптова і роздрібна торгівля, ремонт автотранспортних засобів і мотоциклів	5.0	95.0	100.0	141
транспорт, складське господарство, поштова та кур'єрська діяльність, телекомунікації	5.4	94.6	100.0	74
інші	7.7	92.3	100.0	142
малі	6.4	93.6	100.0	173
середні	4.2	95.8	100.0	330
великі	8.9	91.1	100.0	169
здійснюють експортно-імпортні операції:				
лише експортні операції	8.6	91.4	100.0	70
лише імпортні операції	7.0	93.0	100.0	57
експортні та імпортні операції	6.6	93.4	100.0	198
не здійснюють	5.0	95.0	100.0	340
які в наступні 12 місяців очікують:				
збільшення обсягів реалізації	6.3	93.7	100.0	205
зменшення обсягів реалізації	7.1	92.9	100.0	85
прискорення зростання цін реалізації	6.0	94.0	100.0	480
які постійно стежать за діяльністю Національного банку України	4.8	95.2	100.0	125
Вінницька область	9.5	90.5	100.0	21
Волинська область	0.0	100.0	100.0	15
Дніпропетровська область	2.2	97.8	100.0	91
Житомирська область	5.6	94.4	100.0	18
Закарпатська область	17.6	82.4	100.0	17
Запорізька область	6.5	93.5	100.0	31
Івано-Франківська область	0.0	100.0	100.0	22
Київська область та м. Київ	8.5	91.5	100.0	117
Кіровоградська область	18.8	81.3	100.0	16
Львівська область	12.5	87.5	100.0	40
Миколаївська область	4.8	95.2	100.0	21
Одеська область	7.0	93.0	100.0	43
Полтавська область	0.0	100.0	100.0	35
Рівненська область	0.0	100.0	100.0	15
Сумська область	5.3	94.7	100.0	19
Тернопільська область	6.7	93.3	100.0	15
Харківська область	3.9	96.1	100.0	51
Херсонська область	0.0	100.0	100.0	15
Хмельницька область	5.0	95.0	100.0	20
Черкаська область	9.1	90.9	100.0	22
Чернівецька область	0.0	100.0	100.0	9
Чернігівська область	5.3	94.7	100.0	19



## Очікування респондентів щодо змін у динаміці обсягів виробництва товарів і послуг в Україні в наступні 12 місяців

Підприємства	Обсяги зростатимуть	Залишаться без змін	Обсяги знизяться	Σ	Кількість відповідей	Баланс відповідей				% відповідей		
						IV кв. 2015 р.	I кв. 2016 р.	II кв. 2016 р.	III кв. 2016 р.	IV кв. 2016 р.	III кв. 2016 р.	IV кв. 2015 р.
						6	7	8	9	10=1-3	11=10-9	12=10-6
<b>Усього</b>	<b>29.9</b>	<b>51.3</b>	<b>18.8</b>	<b>100.0</b>	<b>659</b>	<b>-14.6</b>	<b>-18.5</b>	<b>2.1</b>	<b>5.4</b>	<b>11.1</b>	<b>5.7</b>	<b>25.7</b>
сільське господарство, лісове господарство та рибне господарство	26.7	58.1	15.1	100.0	86	-5.3	-15.7	10.5	0.0	11.6	11.6	16.9
добувна промисловість і розроблення кар'єрів	15.2	69.6	15.2	100.0	46	-11.1	-15.1	4.5	-19.6	0.0	19.6	11.1
переробна промисловість	39.3	44.4	16.2	100.0	117	-15.3	-20.2	5.2	10.1	23.1	13.0	38.4
постачання електроенергії, газу, пари, водопостачання, каналізація, поводження з відходами	32.4	50.0	17.6	100.0	34	-14.0	-29.3	-5.9	14.7	14.7	0.0	28.7
будівництво	28.6	39.3	32.1	100.0	28	-5.6	-14.3	3.6	7.1	-3.6	-10.7	2.0
оптова і роздрібна торгівля, ремонт автотранспортних засобів і мотоциклів	30.6	53.0	16.4	100.0	134	-9.2	-8.7	6.5	16.1	14.2	-1.9	23.4
транспорт, складське господарство, пошта та кур'єрська діяльність, телекомунікації	25.0	47.2	27.8	100.0	72	-29.0	-37.0	-1.4	0.0	-2.8	-2.8	26.3
інші	30.3	50.0	19.7	100.0	142	-20.5	-17.9	-6.9	2.8	10.6	7.8	31.1
малі	27.2	53.3	19.5	100.0	169	-22.7	-18.8	-4.0	-4.0	7.7	11.7	30.4
середні	32.4	48.6	19.0	100.0	321	-12.3	-15.4	5.8	7.8	13.4	5.6	25.7
великі	27.8	54.4	17.8	100.0	169	-8.0	-23.5	1.7	10.5	10.1	-0.5	18.0
здійснюють експортно-імпорتنі операції:												
лише експортні операції	29.0	52.2	18.8	100.0	69	1.3	-22.1	-1.7	7.2	10.1	2.9	8.9
лише імпорتنі операції	38.5	53.8	7.7	100.0	52	-4.8	5.0	6.9	15.9	30.8	14.9	35.5
експортні та імпорتنі операції	31.8	47.7	20.5	100.0	195	-8.1	-13.6	8.6	10.5	11.3	0.8	19.3
не здійснюють	27.1	53.3	19.6	100.0	336	-21.3	-23.2	-2.0	0.3	7.4	7.1	28.7
які в наступні 12 місяців очікують:												
збільшення обсягів реалізації	55.1	35.7	9.2	100.0	196	35.8	23.4	33.3	39.0	45.9	7.0	10.1
зменшення обсягів реалізації	14.1	34.1	51.8	100.0	85	-67.3	-64.4	-52.8	-45.3	-37.6	7.6	29.6
прискорення зростання цін реалізації	33.7	48.4	17.9	100.0	469	-9.2	-14.5	6.6	10.4	15.8	5.3	24.9
які постійно стежать за діяльністю												
Національного банку України	31.4	52.1	16.5	100.0	121	-5.6	-16.0	-2.8	7.1	14.9	7.7	20.5
Вінницька область	47.6	52.4	0.0	100.0	21	0.0	-36.4	-23.8	18.2	47.6	29.4	47.6
Волинська область	35.7	57.1	7.1	100.0	14	-5.6	5.9	-50.0	-20.0	28.6	48.6	34.1
Дніпропетровська область	15.2	66.3	18.5	100.0	92	-27.5	-30.7	0.0	-8.2	-3.3	5.0	24.2
Житомирська область	29.4	52.9	17.6	100.0	17	0.0	-23.8	38.9	27.8	11.8	-16.0	11.8
Закарпатська область	52.9	35.3	11.8	100.0	17	-9.5	0.0	0.0	35.3	41.2	5.9	50.7
Запорізька область	27.6	55.2	17.2	100.0	29	-31.0	-21.1	-14.7	-3.1	10.3	13.5	41.3
Івано-Франківська область	40.9	31.8	27.3	100.0	22	0.0	3.7	-14.3	-18.2	13.6	31.8	13.6
Київська область та м. Київ	38.3	49.6	12.2	100.0	115	0.7	-15.9	12.9	16.5	26.1	9.6	25.4
Кіровоградська область	25.0	56.3	18.8	100.0	16	-40.9	-20.0	-16.7	-22.2	6.3	28.5	47.2
Львівська область	35.1	48.6	16.2	100.0	37	3.9	-4.2	24.3	25.0	18.9	-6.1	15.0
Миколаївська область	19.0	52.4	28.6	100.0	21	-3.8	-26.1	5.6	9.5	-9.5	-19.0	-5.7
Одеська область	26.8	41.5	31.7	100.0	41	-25.5	-17.4	5.0	-25.6	-4.9	20.8	20.6
Полтавська область	28.6	54.3	17.1	100.0	35	-39.1	-38.5	-5.7	5.7	11.4	5.7	50.6
Рівненська область	43.8	31.3	25.0	100.0	16	-5.3	-20.0	58.8	46.7	18.8	-27.9	24.0
Сумська область	16.7	66.7	16.7	100.0	18	-30.4	-19.0	-5.6	-15.8	0.0	15.8	30.4
Тернопільська область	33.3	53.3	13.3	100.0	15	29.4	-25.0	0.0	7.1	20.0	12.9	-9.4
Харківська область	26.0	46.0	28.0	100.0	50	-35.4	-19.3	-8.0	10.0	-2.0	-12.0	33.4
Херсонська область	20.0	60.0	20.0	100.0	15	-23.5	-31.3	-23.1	7.1	0.0	-7.1	23.5
Хмельницька область	36.8	36.8	26.3	100.0	19	8.7	4.5	-19.0	5.3	10.5	5.3	1.8
Черкаська область	31.8	54.5	13.6	100.0	22	-10.7	-11.5	27.3	8.7	18.2	9.5	28.9
Чернівецька область	12.5	75.0	12.5	100.0	8	-8.3	-9.1	0.0	-40.0	0.0	40.0	8.3
Чернігівська область	26.3	36.8	36.8	100.0	19	-22.7	-19.0	11.1	30.0	-10.5	-40.5	12.2



НАЦІОНАЛЬНИЙ  
БАНК  
УКРАЇНИ

Таблиця 14

## Очікування респондентів щодо змін цін на споживчі товари та послуги в Україні в наступні 12 місяців

Підприємства	Зростуть:								% відповідей	
	Зменшиться	Зросте до 5%	від 5,1 до 10%	від 10,1 до 15,0%	від 15,1 до 20,0%	від 20,1 до 25,0%	від 25,1% до 30,0%	від 30,1% та більше	Σ	Кількість відповідей
A	1	2	3	4	5	6	7	8	9	10
<b>Усього</b>	<b>0.3</b>	<b>6.5</b>	<b>16.6</b>	<b>27.3</b>	<b>20.8</b>	<b>11.6</b>	<b>6.3</b>	<b>10.6</b>	<b>100.0</b>	<b>663</b>
сільське господарство, лісове господарство та рибне господарство	0.0	8.0	14.8	27.3	21.6	9.1	5.7	13.6	100.0	88
добувна промисловість і розроблення кар'єрів	0.0	2.2	13.3	40.0	20.0	13.3	6.7	4.4	100.0	45
переробна промисловість	0.0	4.3	20.0	26.1	23.5	10.4	5.2	10.4	100.0	115
постачання електроенергії, газу, пари, водопостачання, каналізація, поводження з відходами	0.0	8.8	14.7	23.5	20.6	11.8	11.8	8.8	100.0	34
будівництво	0.0	7.1	17.9	35.7	25.0	7.1	0.0	7.1	100.0	28
оптова і роздрібна торгівля, ремонт автотранспортних засобів і мотоциклів	1.4	6.4	22.9	27.1	19.3	10.0	7.1	5.7	100.0	140
транспорт, складське господарство, поштова та кур'єрська діяльність, телекомунікації	0.0	9.9	7.0	26.8	15.5	9.9	4.2	26.8	100.0	71
інші	0.0	6.3	14.8	23.9	21.8	16.9	7.7	8.5	100.0	142
малі	0.6	5.3	11.2	27.1	22.4	13.5	7.6	12.4	100.0	170
середні	0.3	7.4	17.5	24.3	21.2	11.1	6.5	11.7	100.0	325
великі	0.0	6.0	20.2	33.3	18.5	10.7	4.8	6.5	100.0	168
здійснюють експортно-імпорتنі операції:										
лише експортні операції	0.0	7.2	11.6	27.5	30.4	11.6	4.3	7.2	100.0	69
лише імпорتنі операції	1.8	1.8	23.6	29.1	12.7	16.4	10.9	3.6	100.0	55
експортні та імпорتنі операції	0.5	5.6	20.3	27.4	23.4	9.1	6.1	7.6	100.0	197
не здійснюють	0.0	7.8	14.0	26.9	19.1	12.2	6.0	14.0	100.0	335
які в наступні 12 місяців очікують:										
збільшення обсягів реалізації	0.0	5.5	17.9	28.4	20.9	10.9	6.5	10.0	100.0	201
зменшення обсягів реалізації	0.0	1.2	12.9	18.8	25.9	16.5	12.9	11.8	100.0	85
прискорення зростання цін реалізації	0.2	5.3	17.1	28.6	20.4	11.4	6.3	10.7	100.0	475
які постійно стежать за діяльністю Національного банку України	0.8	4.0	18.5	21.8	16.1	14.5	10.5	13.7	100.0	124
Вінницька область	0.0	19.0	14.3	42.9	19.0	0.0	0.0	4.8	100.0	21
Волинська область	0.0	6.3	6.3	43.8	25.0	6.3	6.3	6.3	100.0	16
Дніпропетровська область	0.0	6.5	18.3	32.3	11.8	12.9	10.8	7.5	100.0	93
Житомирська область	0.0	0.0	29.4	23.5	29.4	5.9	5.9	5.9	100.0	17
Закарпатська область	5.9	5.9	5.9	47.1	23.5	0.0	5.9	5.9	100.0	17
Запорізька область	0.0	3.2	16.1	25.8	19.4	19.4	0.0	16.1	100.0	31
Івано-Франківська область	0.0	4.8	4.8	33.3	28.6	4.8	14.3	9.5	100.0	21
Київська область та м. Київ	0.0	6.1	14.8	31.3	19.1	12.2	5.2	11.3	100.0	115
Кіровоградська область	0.0	6.3	18.8	18.8	18.8	12.5	12.5	12.5	100.0	16
Львівська область	0.0	10.3	23.1	23.1	20.5	7.7	10.3	5.1	100.0	39
Миколаївська область	0.0	4.8	19.0	33.3	14.3	9.5	4.8	14.3	100.0	21
Одеська область	0.0	4.8	11.9	19.0	21.4	16.7	9.5	16.7	100.0	42
Полтавська область	0.0	5.7	17.1	28.6	22.9	5.7	5.7	14.3	100.0	35
Рівненська область	0.0	7.1	14.3	14.3	35.7	21.4	0.0	7.1	100.0	14
Сумська область	0.0	10.5	26.3	5.3	15.8	21.1	0.0	21.1	100.0	19
Тернопільська область	0.0	7.1	35.7	21.4	0.0	14.3	14.3	7.1	100.0	14
Харківська область	0.0	4.2	8.3	22.9	35.4	18.8	2.1	8.3	100.0	48
Херсонська область	0.0	6.7	20.0	0.0	46.7	6.7	6.7	13.3	100.0	15
Хмельницька область	5.3	0.0	10.5	31.6	15.8	21.1	0.0	15.8	100.0	19
Черкаська область	0.0	13.0	30.4	26.1	17.4	0.0	8.7	4.3	100.0	23
Чернівецька область	0.0	25.0	0.0	25.0	25.0	0.0	0.0	25.0	100.0	8
Чернігівська область	0.0	0.0	26.3	21.1	21.1	15.8	5.3	10.5	100.0	19



## Оцінка респондентами найбільш впливових факторів, які обумовили їх очікування щодо зростання цін на споживчі товари та послуги

Підприємства	Витрати на виробництво	Доходи населення	Соціальні видатки бюджету	Податкові зміни	Курс гривні до іноземних валют	% відповідей	
						Динаміка пропозиції (доступності) грошей в економіці	Ціни на світових ринках
A	1	2	3	4	5	6	7
<b>Усього</b>	<b>69.4</b>	<b>28.0</b>	<b>16.6</b>	<b>19.8</b>	<b>81.5</b>	<b>9.1</b>	<b>14.1</b>
сільське господарство, лісове господарство та рибне господарство	66.7	26.7	14.4	28.9	70.0	5.6	10.0
добувна промисловість і розроблення кар'єрів	67.4	37.0	32.6	28.3	87.0	2.2	21.7
переробна промисловість	80.5	30.5	11.9	11.9	82.2	10.2	16.9
постачання електроенергії, газу, пари, водопостачання, каналізація, поводження з відходами	79.4	8.8	14.7	5.9	76.5	11.8	14.7
будівництво	72.4	20.7	6.9	17.2	89.7	17.2	10.3
оптова і роздрібна торгівля, ремонт автотранспортних засобів і мотоциклів	62.5	30.6	14.6	17.4	85.4	6.3	11.1
транспорт, складське господарство, пошта та кур'єрська діяльність, телекомунікації	81.1	25.7	23.0	24.3	83.8	13.5	13.5
інші	60.5	28.6	17.7	21.8	81.0	10.9	15.6
малі	63.8	34.5	18.6	24.9	82.5	6.8	13.0
середні	69.5	26.3	16.2	21.3	79.3	9.3	14.4
великі	74.9	24.6	15.2	11.7	84.8	11.1	14.6
здійснюють експортно-імпорتنі операції:							
лише експортні операції	71.8	31.0	18.3	21.1	69.0	11.3	19.7
лише імпорتنі операції	49.1	29.8	17.5	24.6	86.0	5.3	8.8
експортні та імпорتنі операції	73.6	26.4	13.9	13.9	89.1	10.9	17.9
не здійснюють	70.5	27.2	17.3	22.3	78.9	8.4	11.8
які в наступні 12 місяців очікують:							
збільшення обсягів реалізації	69.3	30.7	16.1	15.6	83.4	10.7	17.1
зменшення обсягів реалізації	77.9	22.1	9.3	16.3	74.4	5.8	15.1
прискорення зростання цін реалізації	72.3	27.0	17.4	21.3	82.2	8.4	13.1
які постійно стежать за діяльністю Національного банку України	64.8	30.4	21.6	14.4	85.6	15.2	20.0
Вінницька область	81.0	14.3	9.5	0.0	95.2	9.5	19.0
Волинська область	68.8	25.0	31.3	12.5	75.0	6.3	18.8
Дніпропетровська область	69.5	21.1	15.8	22.1	85.3	6.3	20.0
Житомирська область	83.3	44.4	11.1	22.2	77.8	11.1	0.0
Закарпатська область	52.9	11.8	11.8	17.6	76.5	29.4	5.9
Запорізька область	74.2	29.0	16.1	3.2	80.6	9.7	22.6
Івано-Франківська область	50.0	40.9	22.7	27.3	77.3	22.7	9.1
Київська область та м. Київ	60.2	34.7	13.6	27.1	87.3	11.0	16.9
Кіровоградська область	64.7	29.4	17.6	11.8	64.7	5.9	17.6
Львівська область	58.5	43.9	29.3	17.1	78.0	7.3	14.6
Миколаївська область	81.0	23.8	19.0	14.3	85.7	9.5	23.8
Одеська область	81.4	18.6	14.0	27.9	88.4	7.0	9.3
Полтавська область	74.3	22.9	14.3	22.9	68.6	5.7	14.3
Рівненська область	68.8	18.8	31.3	37.5	75.0	6.3	12.5
Сумська область	68.4	21.1	10.5	15.8	78.9	5.3	15.8
Тернопільська область	53.3	33.3	26.7	13.3	80.0	0.0	6.7
Харківська область	82.4	29.4	9.8	9.8	84.3	11.8	9.8
Херсонська область	73.3	33.3	13.3	20.0	86.7	6.7	6.7
Хмельницька область	80.0	30.0	30.0	30.0	85.0	15.0	0.0
Черкаська область	69.6	26.1	13.0	4.3	56.5	4.3	0.0
Чернівецька область	44.4	22.2	0.0	33.3	77.8	0.0	22.2
Чернігівська область	84.2	26.3	21.1	26.3	84.2	5.3	15.8



## Очікування респондентів щодо змін обмінного курсу гривні до долара США в наступні 12 місяців

Підприємства	Подорожання гривні	Залишиться без змін	Знецінення гривні	Σ	Кількість відповідей	Баланс відповідей					% відповідей	
						IV кв. 2015 р.	I кв. 2016 р.	II кв. 2016 р.	III кв. 2016 р.	IV кв. 2016 р.	III кв. 2016 р.	IV кв. 2015 р.
						6	7	8	9	10=3-1	11=10-9	12=10-6
A	1	2	3	4=1+2+3	5	6	7	8	9	10=3-1	11=10-9	12=10-6
<b>Усього</b>	<b>1.6</b>	<b>9.4</b>	<b>89.0</b>	<b>100.0</b>	<b>670</b>	<b>83.3</b>	<b>87.1</b>	<b>69.6</b>	<b>81.1</b>	<b>87.3</b>	<b>6.2</b>	<b>4.0</b>
сільське господарство, лісове господарство та рибне господарство	1.1	9.1	89.8	100.0	88	78.9	83.2	67.4	76.5	88.6	12.2	9.7
добувна промисловість і розроблення кар'єрів	2.2	11.1	86.7	100.0	45	78.2	90.4	57.8	72.7	84.4	11.7	6.3
переробна промисловість	0.9	7.8	91.4	100.0	116	87.7	93.1	69.8	83.1	90.5	7.5	2.8
постачання електроенергії, газу, пари, водопостачання, каналізація, поводження з відходами	0.0	11.8	88.2	100.0	34	85.7	92.5	72.7	90.6	88.2	-2.4	2.5
будівництво	0.0	3.4	96.6	100.0	29	74.3	89.3	64.3	78.6	96.6	18.0	22.3
оптова і роздрібна торгівля, ремонт автотранспортних засобів і мотоциклів	3.5	10.6	85.9	100.0	142	82.4	80.6	62.9	83.8	82.4	-1.4	0.0
транспорт, складське господарство, поштова та кур'єрська діяльність, телекомунікації	1.4	9.7	88.9	100.0	72	84.4	85.5	82.4	77.3	87.5	10.2	3.1
інші	1.4	9.7	88.9	100.0	144	85.6	89.0	74.8	82.4	87.5	5.1	1.9
малі	2.9	12.2	84.9	100.0	172	83.8	87.2	69.4	76.5	82.0	5.4	-1.8
середні	0.9	8.8	90.3	100.0	329	81.2	86.6	67.8	83.3	89.4	6.1	8.1
великі	1.8	7.7	90.5	100.0	169	87.1	87.7	73.8	82.1	88.8	6.7	1.7
здійснюють експортно-імпорتنі операції:												
лише експортні операції	1.4	8.7	89.9	100.0	69	82.1	86.5	78.0	80.0	88.4	8.4	6.4
лише імпорتنі операції	3.5	17.5	78.9	100.0	57	88.9	71.7	65.5	75.4	75.4	0.1	-13.5
експортні та імпорتنі операції	1.0	6.6	92.4	100.0	197	87.4	89.6	74.7	88.1	91.4	3.3	4.0
не здійснюють	1.8	9.7	88.5	100.0	340	81.1	87.9	66.6	79.6	86.8	7.1	5.7
які в наступні 12 місяців очікують:												
збільшення обсягів реалізації	2.5	9.0	88.6	100.0	201	77.8	82.4	68.4	74.9	86.1	11.2	8.3
зменшення обсягів реалізації	1.2	3.5	95.3	100.0	86	90.9	91.1	77.3	90.4	94.2	3.8	3.3
прискорення зростання цін реалізації	2.1	7.3	90.6	100.0	478	85.4	87.1	73.7	82.8	88.5	5.7	3.1
які постійно стежать за діяльністю Національного банку України	2.4	8.9	88.6	100.0	123	75.5	87.7	72.0	80.3	86.2	5.9	10.7
Вінницька область	0.0	4.8	95.2	100.0	21	88.0	87.0	71.4	86.4	95.2	8.9	7.2
Волинська область	0.0	6.3	93.8	100.0	16	94.7	81.0	70.6	100.0	93.8	-6.3	-1.0
Дніпропетровська область	1.1	12.2	86.7	100.0	90	78.3	89.3	62.8	72.8	85.6	12.7	7.2
Житомирська область	5.6	0.0	94.4	100.0	18	86.4	94.7	77.8	77.8	88.9	11.1	2.5
Закарпатська область	0.0	18.8	81.3	100.0	16	85.7	75.0	75.0	68.8	81.3	12.5	-4.5
Запорізька область	0.0	0.0	100.0	100.0	31	82.9	83.8	63.6	90.6	100.0	9.4	17.1
Івано-Франківська область	0.0	9.1	90.9	100.0	22	93.3	96.2	72.7	90.5	90.9	0.4	-2.4
Київська область та м. Київ	2.5	11.0	86.4	100.0	118	82.6	84.8	69.2	82.9	83.9	1.0	1.3
Кіровоградська область	0.0	11.8	88.2	100.0	17	90.5	95.2	61.1	88.2	88.2	0.0	-2.2
Львівська область	5.0	7.5	87.5	100.0	40	90.2	82.0	75.7	72.5	82.5	10.0	-7.7
Миколаївська область	0.0	23.8	76.2	100.0	21	84.0	100.0	50.0	85.0	76.2	-8.8	-7.8
Одеська область	0.0	4.8	95.2	100.0	42	68.6	93.5	81.0	87.5	95.2	7.7	26.6
Полтавська область	0.0	20.0	80.0	100.0	35	87.0	88.1	70.6	81.8	80.0	-1.8	-7.0
Рівненська область	0.0	0.0	100.0	100.0	16	73.7	95.2	76.5	66.7	100.0	33.3	26.3
Сумська область	5.3	5.3	89.5	100.0	19	78.3	77.8	61.1	63.2	84.2	21.1	5.9
Тернопільська область	7.7	0.0	92.3	100.0	13	76.5	62.5	64.3	84.6	84.6	0.0	8.1
Харківська область	4.0	6.0	90.0	100.0	50	83.1	89.3	73.5	76.0	86.0	10.0	2.9
Херсонська область	0.0	0.0	100.0	100.0	15	94.1	87.5	64.3	92.9	100.0	7.1	5.9
Хмельницька область	0.0	5.0	95.0	100.0	20	69.6	81.8	76.2	95.0	95.0	0.0	25.4
Черкаська область	0.0	21.7	78.3	100.0	23	96.3	76.9	72.7	82.6	78.3	-4.3	-18.0
Чернівецька область	0.0	25.0	75.0	100.0	8	91.7	100.0	55.6	90.0	75.0	-15.0	-16.7
Чернігівська область	0.0	5.3	94.7	100.0	19	90.9	91.3	83.3	78.9	94.7	15.8	3.8



Оцінка респондентами власної обізнаності з діяльністю Національного банку України

Підприємства	Стежу постійно	Час від часу відстежую	Не стежу зовсім	% відповідей	
				Σ	Кількість відповідей
A	1	2	3	4=1+2+3	5
<b>Усього</b>	<b>18.4</b>	<b>73.2</b>	<b>8.4</b>	<b>100.0</b>	<b>678</b>
сільське господарство, лісове господарство та рибне господарство	9.0	73.0	18.0	100.0	89
добувна промисловість і розроблення кар'єрів	15.6	84.4	0.0	100.0	45
переробна промисловість	32.2	63.6	4.2	100.0	118
постачання електроенергії, газу, пари, водопостачання, каналізація, поводження з відходами	23.5	70.6	5.9	100.0	34
будівництво	6.9	82.8	10.3	100.0	29
оптова і роздрібна торгівля, ремонт автотранспортних засобів і мотоциклів	16.8	76.2	7.0	100.0	143
транспорт, складське господарство, поштова та кур'єрська діяльність, телекомунікації	18.9	75.7	5.4	100.0	74
інші	16.4	71.9	11.6	100.0	146
малі	13.7	75.4	10.9	100.0	175
середні	16.5	75.1	8.4	100.0	334
великі	27.2	66.9	5.9	100.0	169
здійснюють експортно-імпорتنі операції:					
лише експортні операції	12.9	80.0	7.1	100.0	70
лише імпорتنі операції	22.8	75.4	1.8	100.0	57
експортні та імпорتنі операції	31.5	63.0	5.5	100.0	200
не здійснюють	11.3	77.0	11.6	100.0	344
які в наступні 12 місяців очікують:					
збільшення обсягів реалізації	22.1	70.6	7.4	100.0	204
зменшення обсягів реалізації	16.3	72.1	11.6	100.0	86
прискорення зростання цін реалізації	19.2	71.5	9.3	100.0	485
які постійно стежать за діяльністю Національного банку України	100.0	0.0	0.0	100.0	125
Вінницька область	14.3	76.2	9.5	100.0	21
Волинська область	6.3	68.8	25.0	100.0	16
Дніпропетровська область	17.2	77.4	5.4	100.0	93
Житомирська область	11.1	83.3	5.6	100.0	18
Закарпатська область	17.6	82.4	0.0	100.0	17
Запорізька область	32.3	61.3	6.5	100.0	31
Івано-Франківська область	22.7	72.7	4.5	100.0	22
Київська область та м. Київ	20.3	72.9	6.8	100.0	118
Кіровоградська область	12.5	81.3	6.3	100.0	16
Львівська область	10.0	72.5	17.5	100.0	40
Миколаївська область	23.8	61.9	14.3	100.0	21
Одеська область	23.3	72.1	4.7	100.0	43
Полтавська область	28.6	65.7	5.7	100.0	35
Рівненська область	6.3	93.8	0.0	100.0	16
Сумська область	10.5	68.4	21.1	100.0	19
Тернопільська область	26.7	66.7	6.7	100.0	15
Харківська область	21.6	64.7	13.7	100.0	51
Херсонська область	13.3	80.0	6.7	100.0	15
Хмельницька область	20.0	70.0	10.0	100.0	20
Черкаська область	13.0	87.0	0.0	100.0	23
Чернівецька область	22.2	66.7	11.1	100.0	9
Чернігівська область	5.3	78.9	15.8	100.0	19