



НАЦІОНАЛЬНИЙ БАНК УКРАЇНИ

Ділові очікування підприємств України

IV квартал 2017 року

Надані результати є відображенням лише думки респондентів – керівників підприємств України в IV кварталі 2017 року і не є прогнозами та оцінками Національного банку України

ЗМІСТ

Головне

Паспорт вибірки

Макроекономічні очікування

- [Економічна ситуація в Україні](#)
- [Інфляційні та курсові очікування](#)

Економічна активність підприємств

- [Стан справ на момент опитування](#)
- [Очікування щодо змін ділової активності в наступні 12 місяців](#)
- [Цінова політика та витрати підприємств](#)
- [Фінансові умови](#)

Додаткові матеріали – зведені таблиці за результатами опитування



Зберігаються оптимістичні очікування респондентів щодо макроекономічної ситуації в Україні та розвитку своїх підприємств. Водночас на тлі прогнозного курсу, закладеного урядом в Державний бюджет на 2018 рік, відбулося стрімке зростання девальваційних очікувань.

У наступні 12 місяців очікується:

- **помірні темпи інфляції** – зростання споживчих цін на 10.4% (у III кварталі – 10.0%);
- **прискорення зростання обсягів виробництва товарів і послуг в Україні:** баланс очікувань – 21.2% (у III кварталі 2017 року – 17.5%);
- **високий рівень ділової активності** – **індекс ділових очікувань (ІДО) становить 115.2%** (у III кварталі – 117.4%). Високі темпи зростання економічної активності зберігаються в основному завдяки збільшенню прогнозів щодо зростання загальних обсягів реалізації продукції власного виробництва та збереженню високих показників щодо інвестиційних видатків на машини, обладнання та інвентар;
- **суттєва девальвація національної валюти** – середнє значення обмінного курсу гривні до долара США – 29.30 (у III кварталі – 28.46 грн/дол. США);
- **значна потреба в позикових коштах.** Підприємства і надалі планують залучати банківські кредити, переважно в національній валюті.

Основними чинниками, що стримують розвиток підприємств, залишаються занадто високі ціни на енергоносії, а також сировину і матеріали.

Уперше за всю історію опитувань підприємства відзначили нестачу власних виробничих потужностей у разі неочікуваного збільшення попиту.



Паспорт вибірки

Розподіл респондентів за основним видом діяльності підприємств (за КВЕД), %

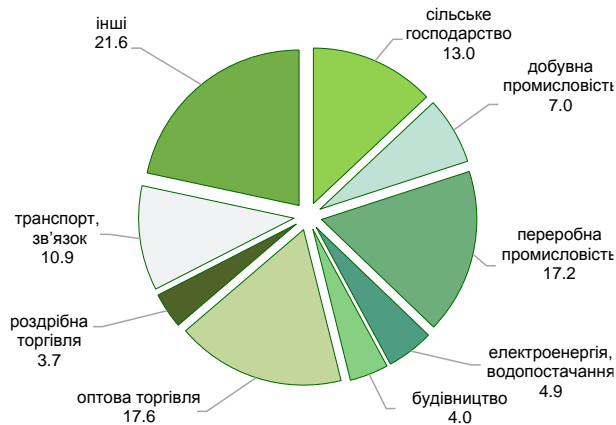

Розподіл респондентів за розміром підприємств за кількістю працівників, %

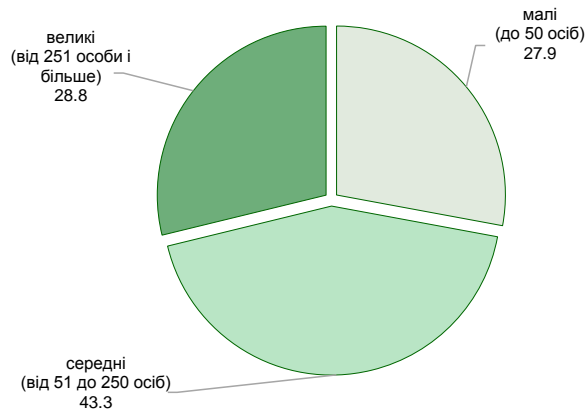

Розподіл респондентів за напрямом діяльності, %

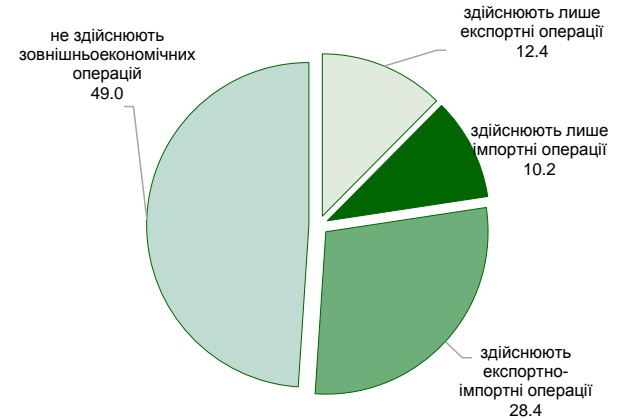

- **Час проведення** – 03 листопада – 05 грудня 2017 року.
- **Опитано всього** – 670 підприємств у 22 регіонах¹ України.
- Репрезентативно за основними видами та напрямками діяльності, розмірами підприємств за кількістю працівників².

¹ Без урахування тимчасово окупованої території Автономної Республіки Крим і м. Севастополя, а також Донецької і Луганської областей.

² В окремих випадках незначні розбіжності між підсумками та сумою складових можливі за рахунок округлень.



Макроекономічні очікування

- Економічна ситуація в Україні:

зростання обсягів виробництва прискорюватиметься



Очікування щодо обсягів виробництва товарів і послуг в Україні в наступні 12 місяців продовжують поліпшуватися (1)

НАЦІОНАЛЬНИЙ
БАНК
УКРАЇНИ

Очікування щодо змін обсягів виробництва товарів і послуг в Україні в наступні 12 місяців за областями

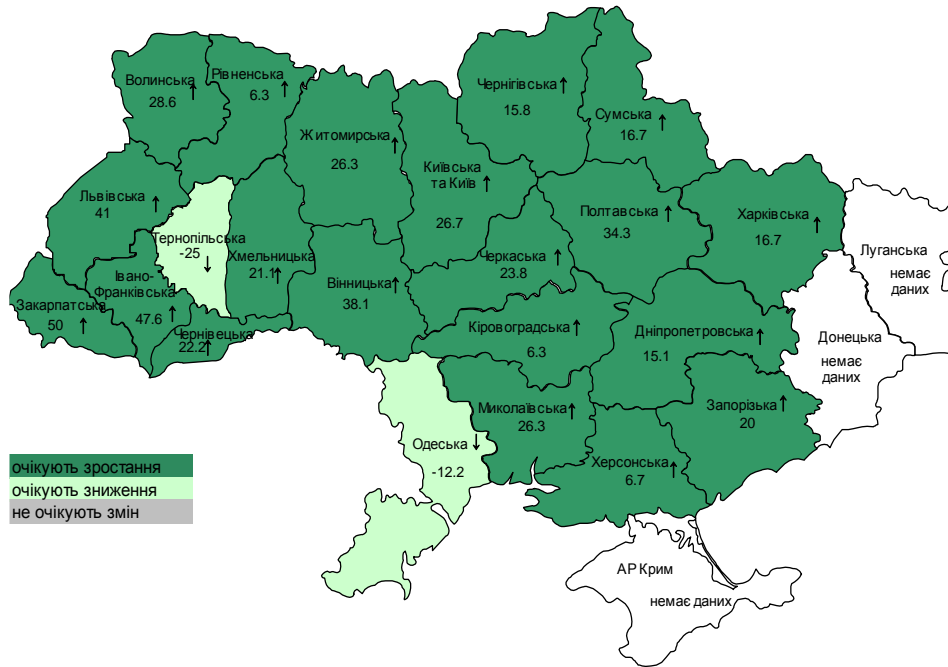

 очікують зростання
 очікують зниження
 не очікують змін

Динаміка очікувань щодо зміни обсягів виробництва товарів і послуг в Україні в наступні 12 місяців

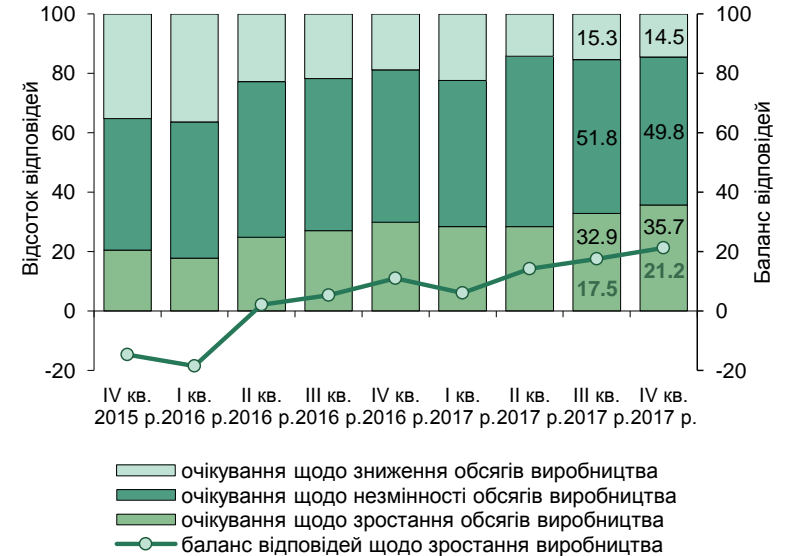

- Респонденти продовжують очікувати зростання обсягів виробництва товарів і послуг в Україні в наступні 12 місяців – баланс очікувань становить 21.2% (у III кварталі 2017 року – 17.5%). Позитивна динаміка триває сьомий квартал поспіль.



Очікування щодо обсягів виробництва товарів і послуг в Україні в наступні 12 місяців продовжують поліпшуватися (2)

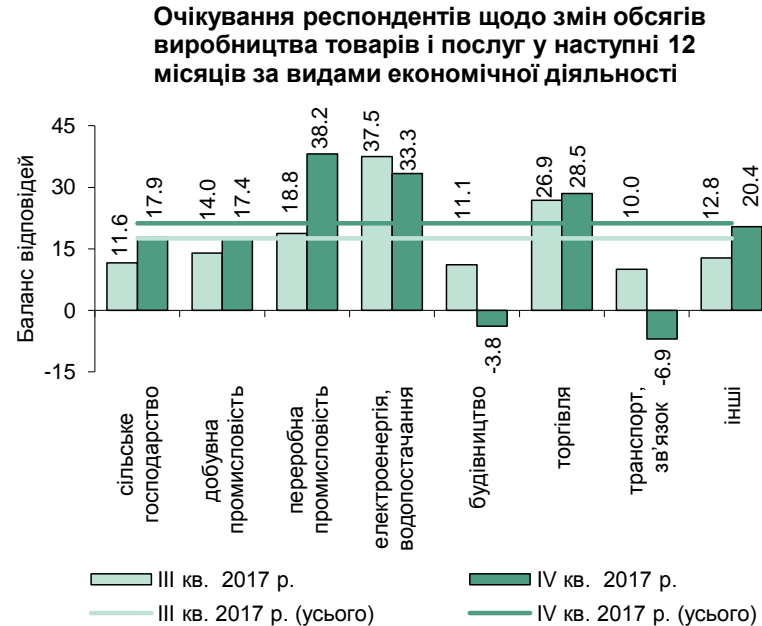

■ Зростання обсягів виробництва очікують респонденти:

- за видами економічної діяльності – підприємств усіх основних видів діяльності, крім транспорту і зв'язку та будівництва;
- за розміром – великих, середніх і малих підприємств;
- за напрямом діяльності – усіх підприємств;
- за регіонами – підприємств 20 регіонів України, найбільше – Закарпатської області.

■ Зменшення обсягів виробництва прогнозують за регіонами – респонденти Тернопільської та Одеської областей.

[\(таблиця 13\)](#)



Макроекономічні очікування

- Інфляційні та курсові очікування:

**стрімке зростання девальваційних очікувань
на фоні помірних інфляційних**



Інфляційні очікування підприємств залишилися практично на рівні попереднього кварталу

Розподіл очікувань зростання споживчих цін у наступні 12 місяців

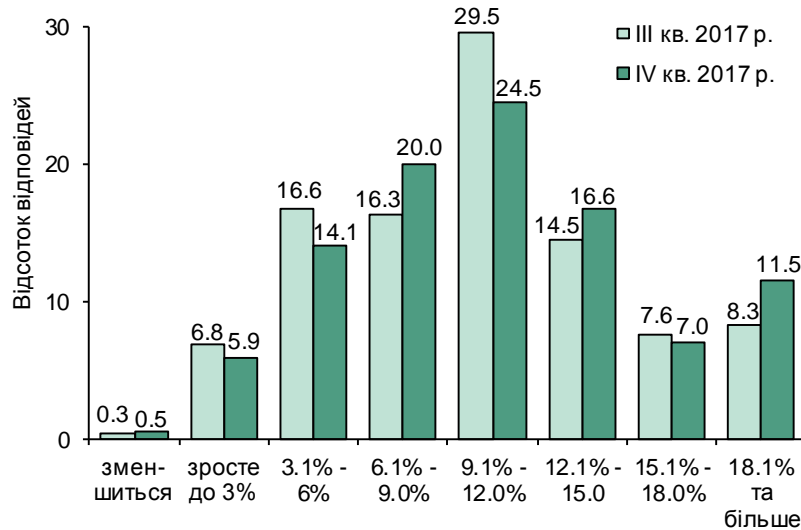

Очікуване зростання споживчих цін в Україні в наступні 12 місяців (у середньому по Україні)

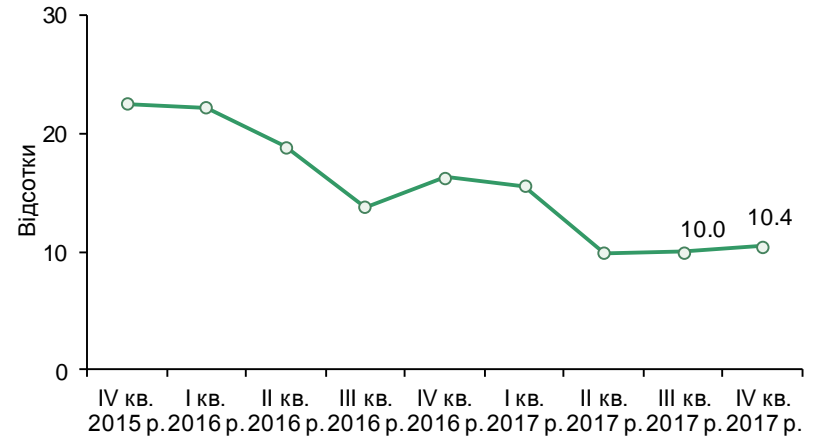

Джерело: розрахунки НБУ за результатами опитувань підприємств.



- Очікується зростання споживчих цін **на 10.4%** (у III кварталі 2017 року – 10.0%).
- Частка оптимістично налаштованих респондентів, яка прогнозує, що зростання споживчих цін у наступні 12 місяців не перевищить 9.0% або знизиться, становить 40.4% (у III кварталі – 40.1%).

[\(таблиця 14\)](#)



Основні фактори впливу на зростання споживчих цін не змінилися: курс гривні до іноземних валют та витрати на виробництво

Оцінка респондентами факторів, які обумовили їх очікування щодо зростання цін на споживчі товари та послуги

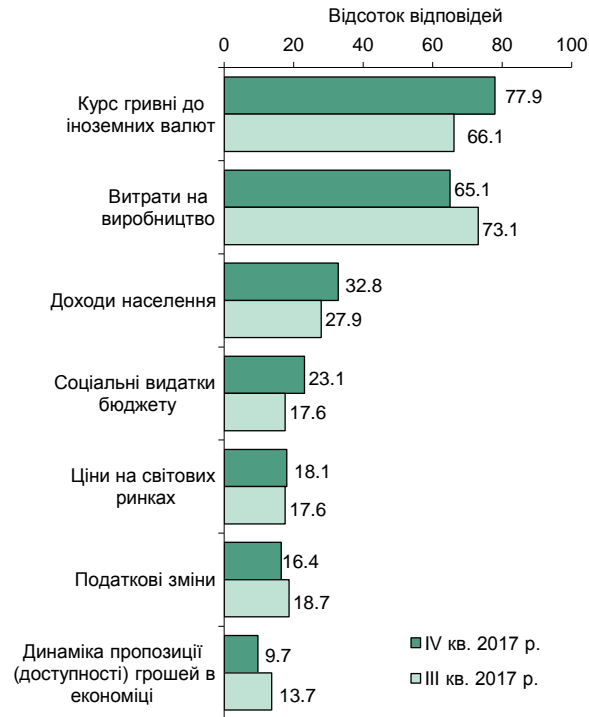

- **Основний фактор впливу на зростання цін – курс гривні до іноземних валют (77.9%).** Його вплив після двох попередніх опитувань знову піднявся в рейтингу оцінок на перше місце (збільшення на 11.8 п. п.).
- **Очікування щодо впливу витрат на виробництво знизилися (65.1% відповідей, зменшення 8.0 п.п.).**
- Серед інших факторів зріс вплив доходів населення (зростання на 4.9 п. п.) і соціальних видатків (зростання на 5.5 п. п.).
- Найменше на рівень споживчих цін впливатиме динаміка пропозиції грошей в економіці.

[\(таблиця 15\)](#)



Девальваційні очікування стрімко зросли

Оцінка респондентів щодо обмінного курсу гривні до долара США через 12 місяців

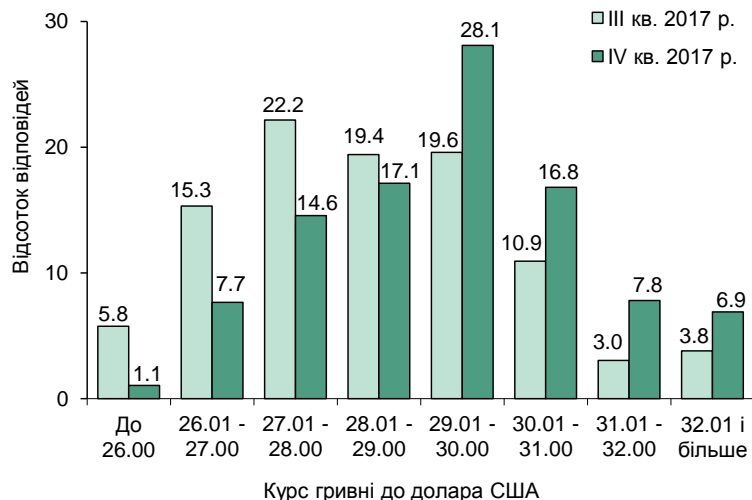

Динаміка очікуваного середнього обмінного курсу гривні до долара США в наступні 12 місяців

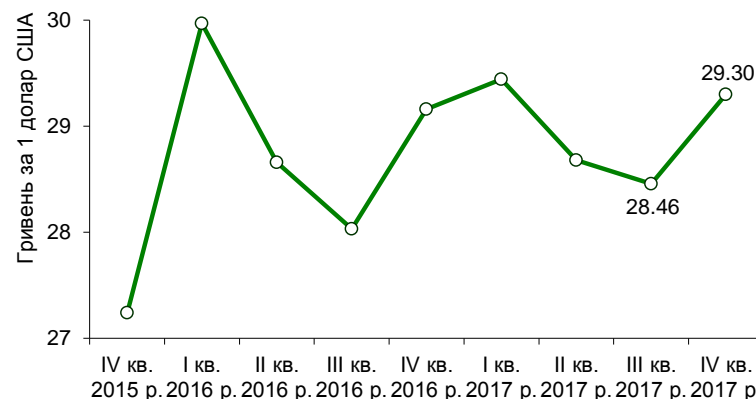

Розрахунок курсу скориговано з урахуванням відповідей на запитання щодо незмінності курсу

- Збільшилася частка респондентів, яка очікує знецінення гривні – 88.5% (у III кварталі – 79.4%).
- Більшість респондентів (59.6%) прогнозує, що обмінний курс перевищить 29.00 грн/дол. США.
- Середнє значення обмінного курсу через 12 місяців – 29.30 грн/дол. США (у III кварталі – 28.46 грн/дол. США).

[\(таблиця 16\)](#)

У період проведення опитування середньозважений курс на міжбанківському валютному ринку в середньому становив 26.76 грн/дол. США. Щоденні коливання не перевищували 2.8% від середнього значення (у III кварталі 2017 року – 25.63 грн/дол. США, щоденні коливання – у межах 1.8%).

Економічна активність підприємств

- Стан справ на момент опитування:

на тлі триваючих позитивних оцінок поточного фінансово-економічного стану своїх підприємств і низьких залишків готової продукції респонденти відзначили про неспроможність задовольнити неочікуване збільшення попиту власними виробничими потужностями



Позитивні оцінки щодо поточного фінансово-економічного стану підприємств зберігалися шостий квартал поспіль

Динаміка оцінок респондентів поточного фінансово-економічного стану своїх підприємств

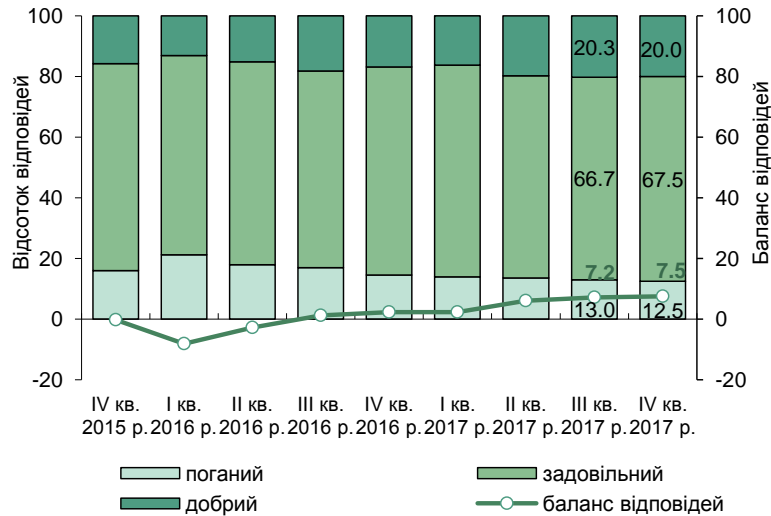

Оцінки респондентів поточного фінансово-економічного стану своїх підприємств за видами економічної діяльності

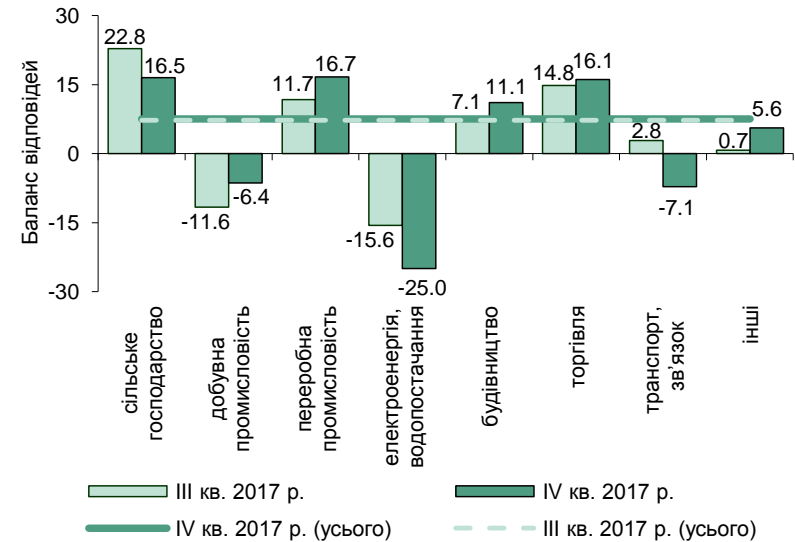

- **Респонденти позитивно оцінюють поточний фінансово-економічний стан своїх підприємств – баланс відповідей зріс до 7.5% (у III кварталі 2017 року – 7.2%).**
- Позитивно оцінили свій фінансово-економічний стан респонденти:
 - за видами економічної діяльності – підприємств переробної промисловості, сільського господарства, торгівлі, будівництва, а також інших видів діяльності;
 - за розміром – великих і середніх підприємств;
 - за напрямом діяльності – підприємств, які здійснюють лише експортні, експортні та імпорتنі, а також лише імпорتنі операції;
 - за регіонами – підприємств 17 регіонів України, найвище – Тернопільської та Чернівецької областей.
- Найнижчими є оцінки респондентів за видами економічної діяльності – підприємств енерго- та водопостачання, за регіонами – підприємств Запорізької, Дніпропетровської, Чернігівської та Харківської областей.

[\(таблиця 2.1\)](#)



Рівень залишків готової продукції залишається нижчий, ніж нормальний

Динаміка оцінок рівня залишків готової продукції

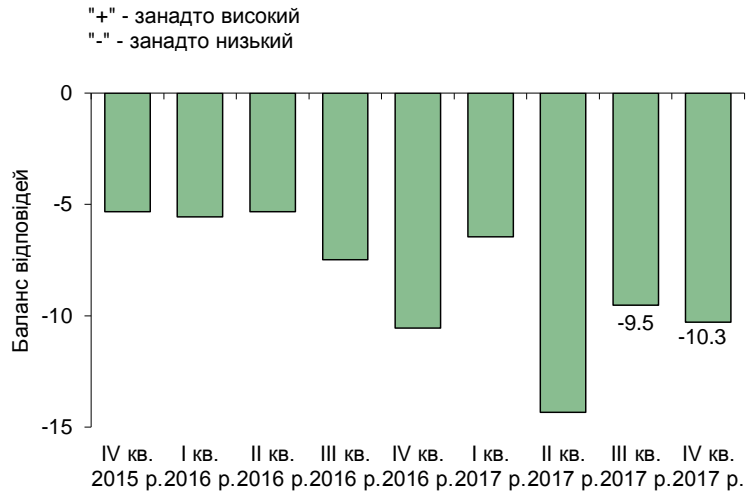

Оцінки респондентами рівня залишків готової продукції за окремими видами економічної діяльності

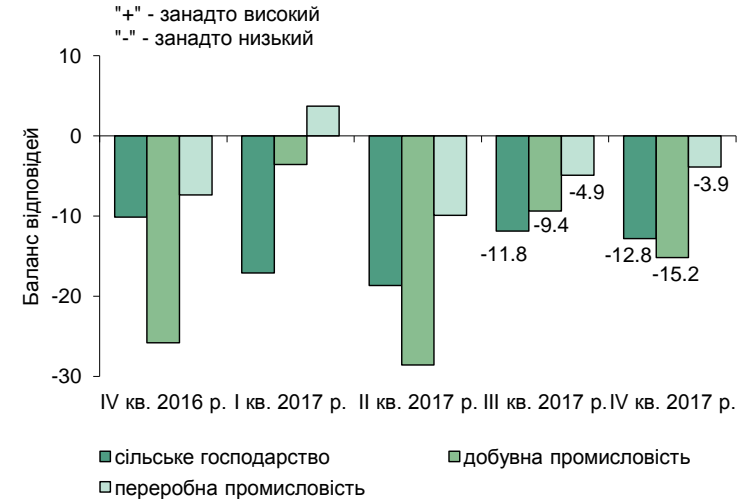

- Рівень залишків готової продукції респонденти продовжують оцінювати як нижчий, ніж нормальний. Негативний баланс оцінок збільшився до “мінус” 10.3% (у III кварталі – “мінус” 9.5%).
- Знижували оцінки рівня запасів готової продукції керівники підприємств добувної промисловості та сільського господарства.

[\(таблиця 2.2\)](#)



Респонденти зазначають про відсутність запасів виробничих потужностей



- **Респонденти вперше з початку проведення опитувань зазначили неспроможність підприємств задовольнити неочікуване збільшення попиту за рахунок власних потужностей.** Баланс оцінок – “мінус” 1.3% (у III кварталі 2017 року – 4.3%).
- Дефіцит вільних виробничих потужностей у респондентів:
 - за видами економічної діяльності – підприємств інших видів діяльності, сільського господарства і торгівлі (баланс відповідей “мінус” 22.8%, “мінус” 13.8% та “мінус” 9.2% відповідно);
 - за регіонами – підприємств 12 регіонів України, найбільше – Тернопільської, Хмельницької та Івано-Франківської областей (“мінус” 40.0%, “мінус” 27.8% та “мінус” 25.0% відповідно). Підприємства Волинської і Житомирської областей працюють **на межі своїх виробничих потужностей**.
- Найбільші резерви виробничих потужностей, як і в попередніх опитуваннях, у підприємств енерго- та водопостачання (баланс відповідей – 29.0%).

(таблиця 2.3)

Економічна активність підприємств

- **Очікування щодо змін ділової активності в наступні 12 місяців:**

респонденти й надалі очікують високого рівня ділової активності



Респонденти продовжують очікувати поживавлення ділової активності

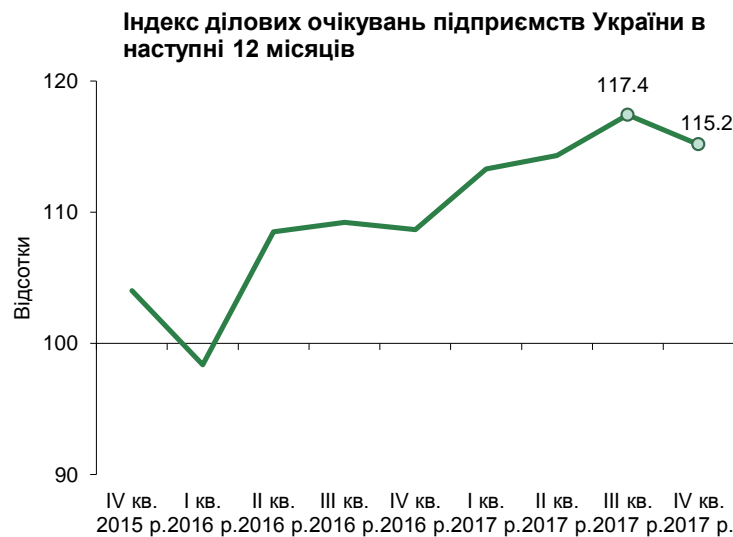

Джерело: розрахунки НБУ за результатами опитувань підприємств.

- **Індекс ділових очікувань (ІДО) становить 115.2%** (у III кварталі 2017 року – 117.4%). Позитивна тенденція спостерігається з II кварталу 2016 року.
- **Поживавлення ділової активності очікують респонденти всіх видів економічної діяльності**, крім респондентів будівництва.
- **Найоптимістичніші прогнози в підприємств переробної промисловості (ІДО – 127.1%), торгівлі (118.1%), а також інших видів діяльності (116.2%).**

[\(таблиця 3\)](#)



Зберігаються високі темпи зростання економічної активності підприємств

ІДО підприємств України та його складові

Очікування респондентів у наступні 12 місяців щодо:	Баланси відповідей, %									
	IV кв. 2015 р.	I кв. 2016 р.	II кв. 2016 р.	III кв. 2016 р.	IV кв. 2016 р.	I кв. 2017 р.	II кв. 2017 р.	III кв. 2017 р.	IV кв. 2017 р.	
фінансово-економічного стану	6.1	-0.9	12.1	10.4	8.2	15.2	17.6	17.8	12.9	
загальних обсягів реалізації продукції власного виробництва	8.3	4.9	19.4	18.3	17.7	27.7	25.2	24.9	26.5	
інвестиційних видатків на проведення будівельних робіт	1.0	-7.9	1.9	5.0	4.5	6.2	7.8	14.6	8.8	
інвестиційних видатків на машини, обладнання та інвентар	11.7	2.1	9.3	11.5	17.2	15.5	18.7	24.7	22.9	
кількості працівників	-7.0	-6.2	-0.1	0.9	-4.3	1.8	2.3	5.0	4.6	
ІДО, у %	104.0	98.4	108.5	109.2	108.7	113.3	114.3	117.4	115.2	

- Підвищилися та залишилися найвищими оцінки респондентів щодо загальних обсягів реалізації продукції власного виробництва.
- Збереглися високі очікування щодо інвестиційних видатків на машини, обладнання та інвентар.
- Збільшення кількості працівників на своїх підприємствах респонденти очікують четвертий квартал поспіль.



ІДО підвищився за оцінками респондентів майже половини регіонів

Індекс ділових очікувань на наступні 12 місяців за областями, %

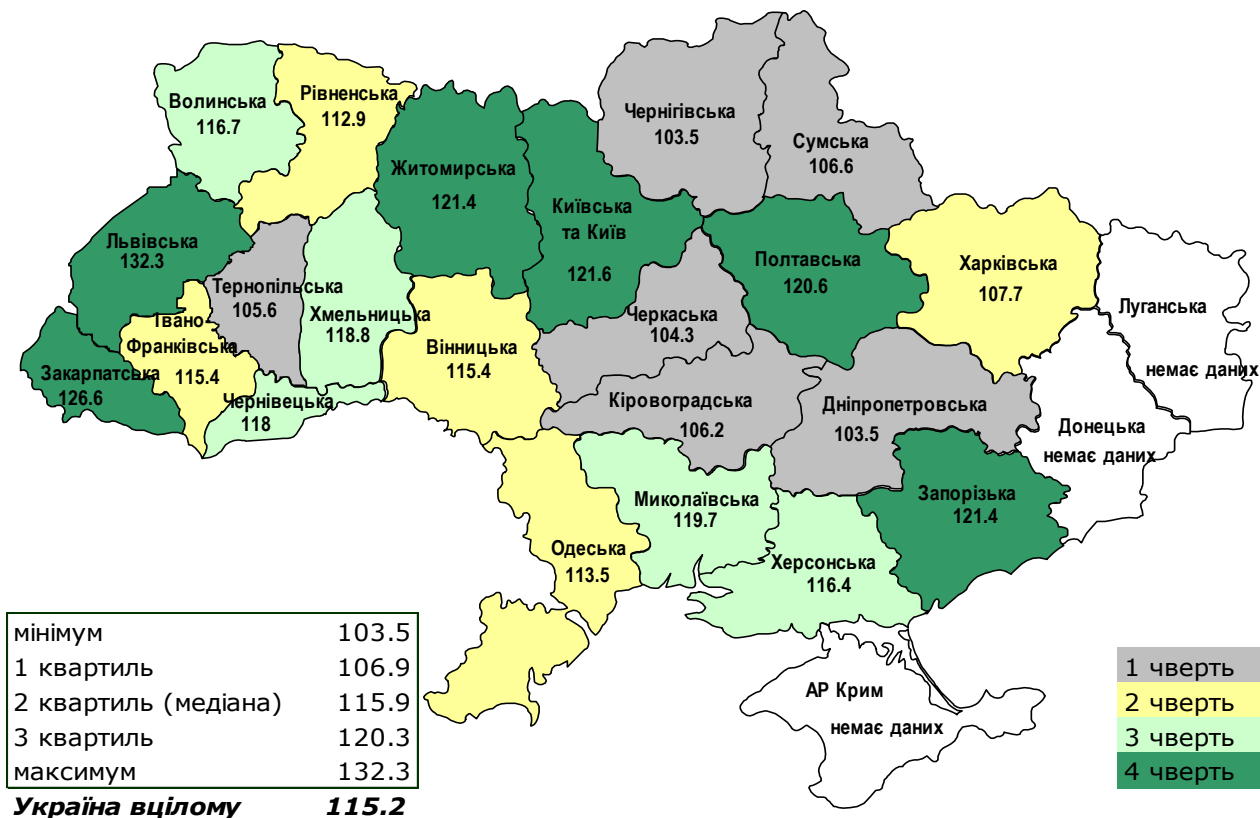

- Пожвавлення економічної активності очікують респонденти всіх опитаних регіонів України (22 регіони).
- Найвищі очікування в респондентів Львівської (ІДО – 132.3%) і Закарпатської (126.6%) областей, найнижчі – Дніпропетровської і Чернігівської областей (ІДО по 103.5%).



Респонденти і надалі очікують поліпшення фінансово-економічного стану своїх підприємств

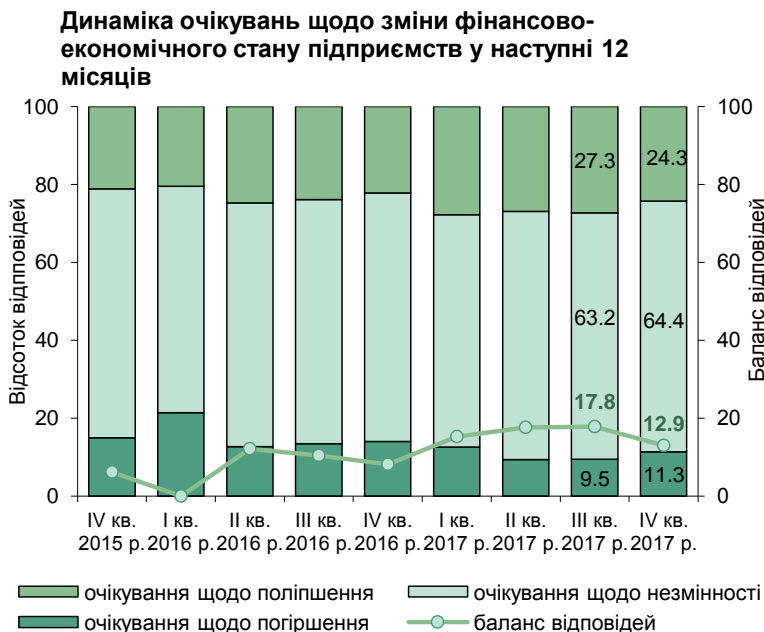

- **Баланс очікувань – 12.9%** (у III кварталі 2017 року – 17.8%).
- **Поліпшення фінансово-економічного стану очікують** респонденти всіх видів економічної діяльності за винятком підприємств будівництва, енерго- та водопостачання, які очікують погіршення.
- **Найвищі очікування** у підприємств переробної промисловості (баланс відповідей – 21.8%), **найнижчі** – будівництва (“мінус” 18.5%).

(таблиця 3.1)



Респонденти прогнозують збільшення як загальних обсягів реалізації продукції, так і на зовнішньому ринку

Динаміка очікувань щодо змін обсягів реалізації продукції в наступні 12 місяців

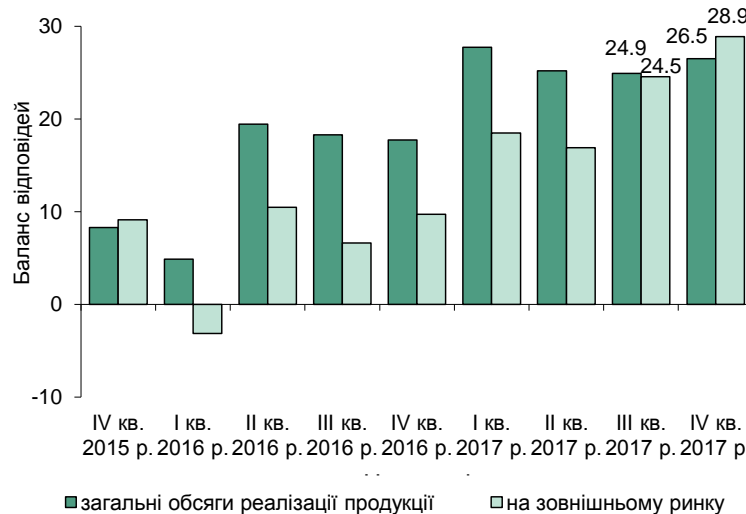

Очікування респондентів щодо змін загальних обсягів реалізації продукції в наступні 12 місяців за видами економічної діяльності

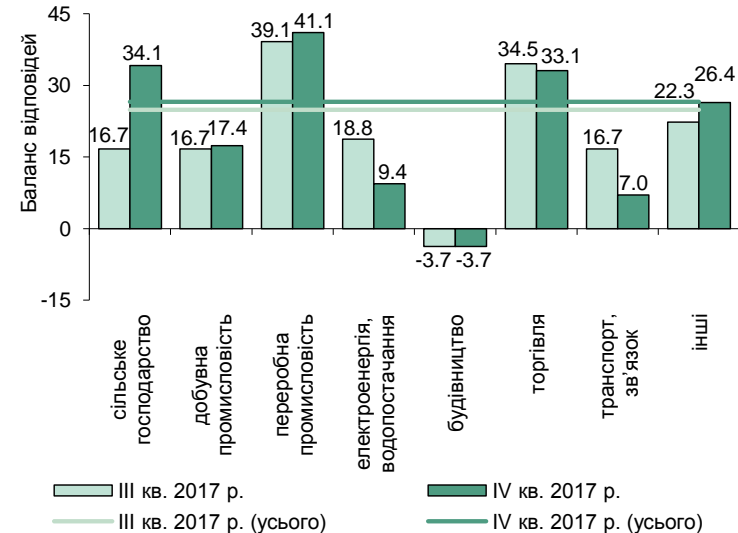

- Респонденти сьомий квартал поспіль високо оцінюють перспективи **зростання загальних обсягів реалізації продукції своїх підприємств**: баланс очікувань – 26.5% (у III кварталі 2017 року – 24.9%).

- Респонденти всіх видів економічної діяльності, крім будівництва, **прогнозують зростання загальних обсягів реалізації продукції**. Найвищі оцінки – у підприємств переробної промисловості, сільського господарства та торгівлі (баланси відповідей – 41.1%, 34.1% і 33.1%).

[\(таблиця 3.2\)](#)

- **На зовнішньому ринку** очікують збільшення обсягів реалізації продукції (послуг) підприємства всіх основних видів економічної діяльності.

[\(таблиця 3.3\)](#)



Зберігаються позитивні очікування щодо обсягів майбутніх інвестицій (1)

Динаміка очікувань щодо змін рівня інвестиційних видатків у наступні 12 місяців

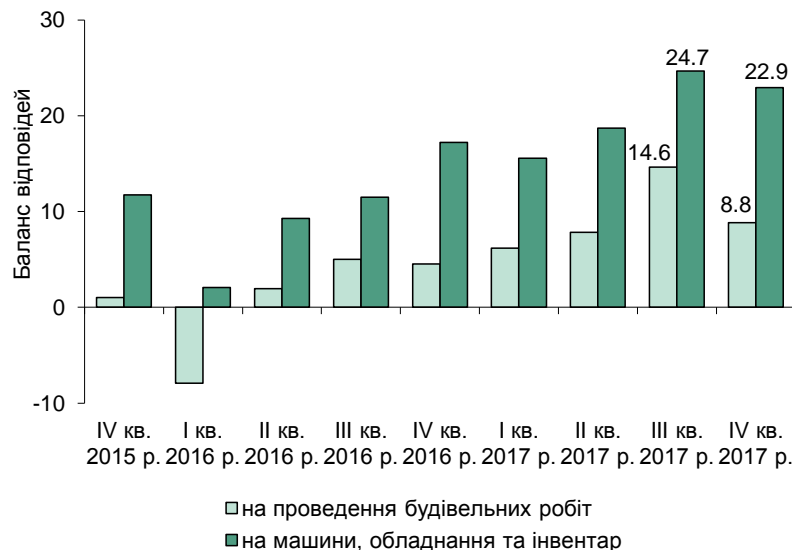

- Очікування щодо зростання видатків на машини, обладнання та інвентар у наступні 12 місяців залишаються високими: баланс відповідей – 22.9% (у III кварталі 2017 року – 24.7%).

[\(таблиця 3.5\)](#)

- Також зберігаються позитивними очікування щодо збільшення інвестиційних видатків на проведення будівельних робіт: баланс відповідей – 8.8% (у III кварталі – 14.6%).

[\(таблиця 3.4\)](#)



Зберігаються позитивні очікування щодо обсягів майбутніх інвестицій (2)

Очікування респондентів щодо змін інвестиційних витратів на машини, обладнання та інвентар у наступні 12 місяців за видами економічної діяльності

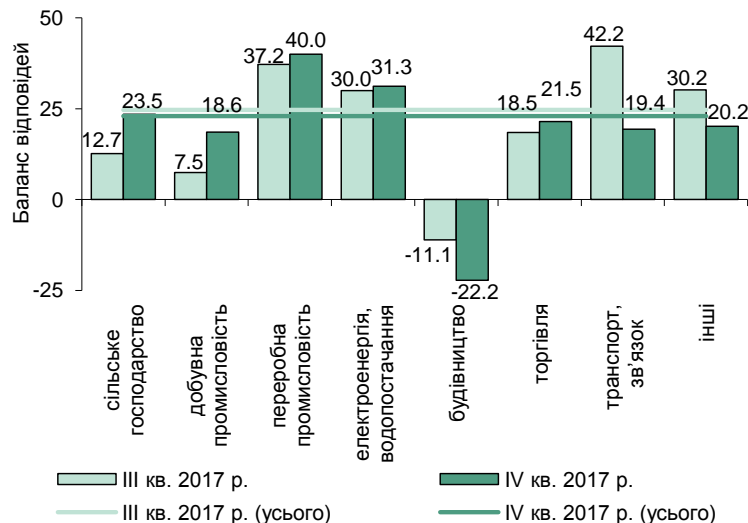

Очікування респондентів щодо змін інвестиційних витратів на виконання будівельних робіт у наступні 12 місяців за видами економічної діяльності

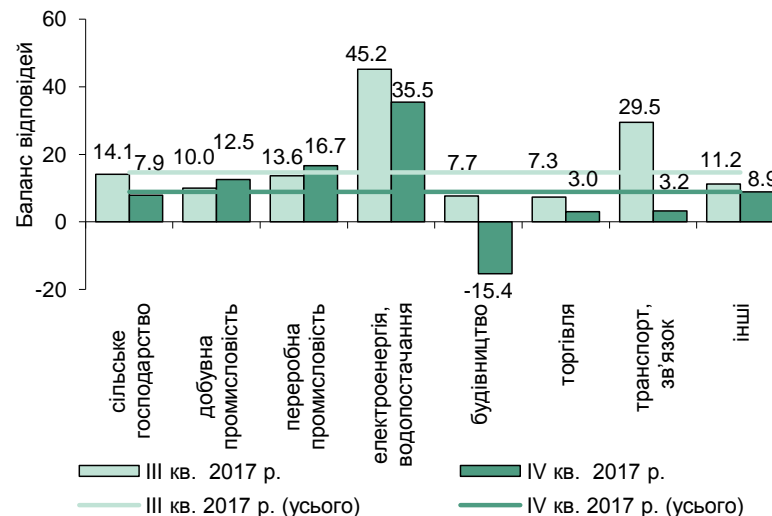

- **Збільшення інвестиційних витратів** на своїх підприємствах як на машини, обладнання та інвентар, так і на будівельні роботи в наступні 12 місяців **очікують респонденти всіх видів економічної діяльності**, крім підприємств будівництва.
- **Найвищі очікування щодо зростання інвестицій на машини, обладнання та інвентар** – у підприємств переробної промисловості (баланс очікувань – 40.0%), щодо **виконання будівельних робіт** – підприємств енерго- та водопостачання (баланс очікувань – 35.5%).



Обсяги залучення іноземних інвестицій зростатимуть

Динаміка очікувань обсягів іноземних інвестицій у наступні 12 місяців підприємствами, які їх залучають

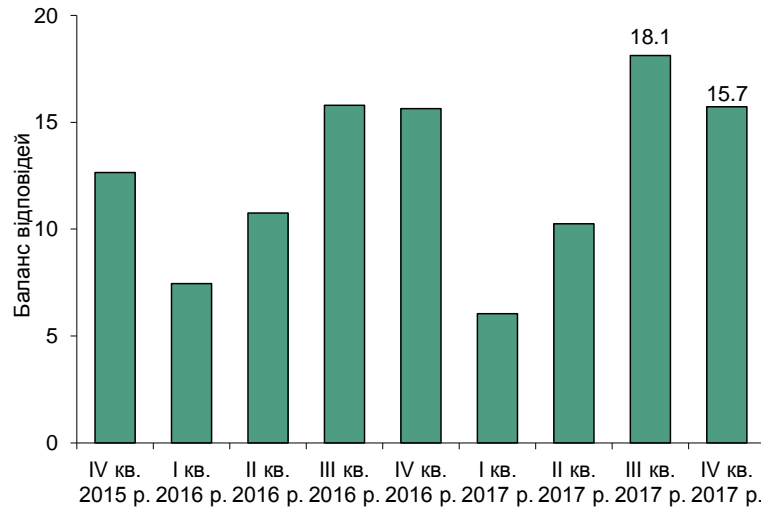

Динаміка очікувань обсягів іноземних інвестицій у наступні 12 місяців підприємствами, які їх залучають, за видами економічної діяльності

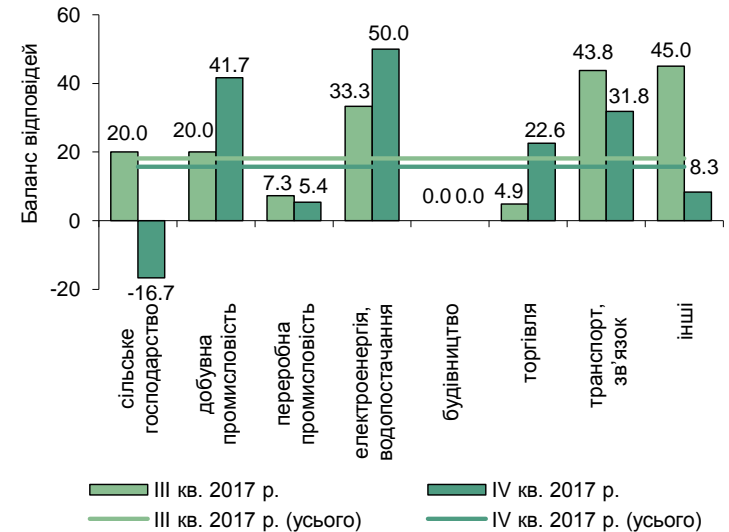

- **Збільшення обсягів іноземних інвестицій підприємствами, які їх залучають, продовжиться:** баланс відповідей – 15.7% (у III кварталі 2017 року – 18.1%).
- Частка респондентів, яка в наступні 12 місяців планує залучати іноземні інвестиції, становить 24.0% (у III кварталі – 22.6%).
- Зростання обсягу іноземних інвестицій очікують респонденти всіх видів економічної діяльності, крім підприємств сільського господарства, найбільше – підприємства енерго- та водопостачання, а також добувної промисловості.

[\(таблиці 3.6, 3.7\)](#)



Прогнозується збільшення кількості працівників

Динаміка очікувань респондентів щодо зміни кількості працівників у наступні 12 місяців

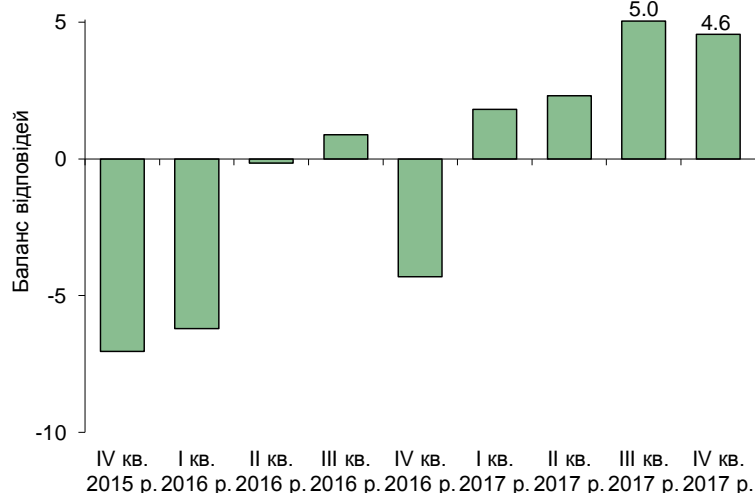

Очікування респондентів щодо зміни кількості працівників у наступні 12 місяців за видами економічної діяльності

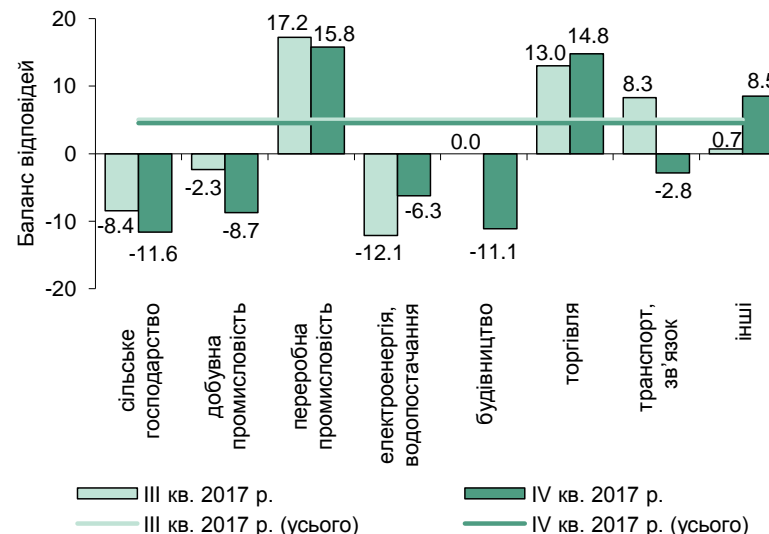

- Залишилися позитивними очікування респондентів щодо збільшення кількості працівників на своїх підприємствах у наступні 12 місяців. Баланс очікувань становить 4.6% (у III кварталі 2017 року – 5.0%).
- Збільшення кількості працівників очікується на підприємствах переробної промисловості, торгівлі та інших видів діяльності, *за регіонами* – у 15 областях, найбільше – у Львівській області. Не очікується змін кількості працівників – у Тернопільській області.

[\(таблиця 3.8\)](#)



Основні фактори впливу на спроможність підприємств нарощувати обсяги виробництва залишаються незмінними

Оцінка респондентами факторів, які обмежують спроможність їх підприємств збільшувати виробництво



- Найвагоміші чинники, що обмежують спроможність підприємств збільшувати виробництво, – **занадто високі ціни на енергоносії**, а також **сировину та матеріали**.
- Суттєво підвищилися оцінки негативного впливу на виробництво факторів **браку кваліфікованих працівників** (26.9%, збільшення на 4.5 п. п.) та **обігових коштів** (35.5%, збільшення на 3.0 п. п.).

[\(таблиця 4\)](#)



Економічна активність підприємств

- Цінова політика та витрати підприємств:

респонденти очікують прискорення зростання цін виробників на тлі прискорення зростання витрат на одиницю продукції та на одного найманого працівника



Очікування щодо зростання цін виробників підвищилися

Динаміка очікувань щодо змін цін виробників у наступні 12 місяців

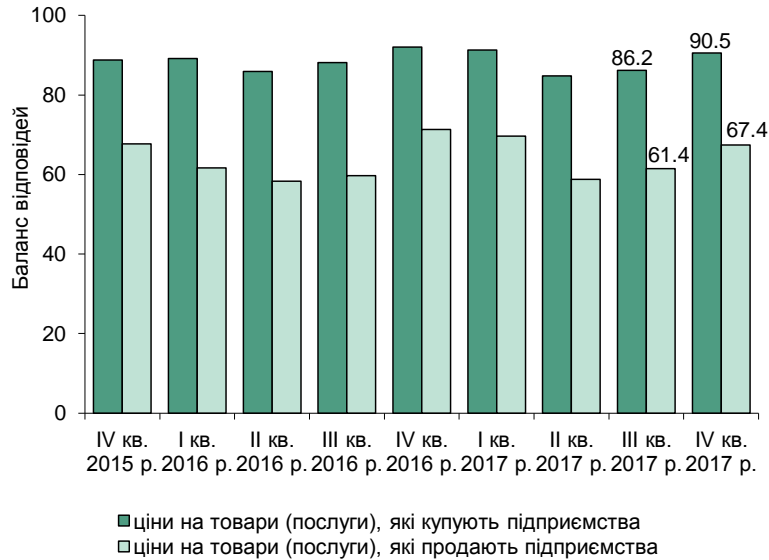

Очікування респондентів щодо змін цін на товари (послуги), які продають підприємства, у наступні 12 місяців за видами економічної діяльності

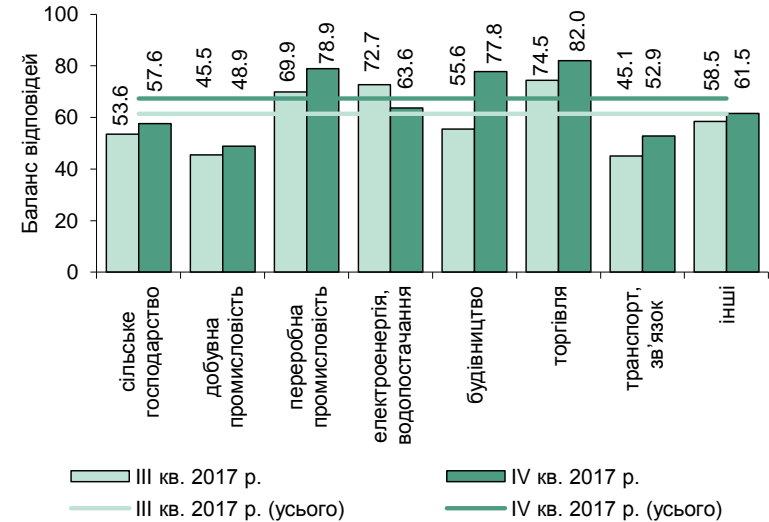

- Очікується зростання цін як на покупні товари і послуги, так і на продукцію власного виробництва: баланси відповідей становили 90.5% та 67.4% (у III кварталі 2017 року – 86.2% та 61.4% відповідно).
- Найвищі очікування щодо зростання цін на покупну продукцію у респондентів енерго- та водопостачання і переробної промисловості (баланси відповідей 100.0% і 94.7% відповідно), щодо цін на продукцію власного виробництва – торгівлі, переробної промисловості і будівництва (82.0%, 78.9% і 77.8% відповідно).

[\(таблиці 5.1, 5.2\)](#)



Фактори впливу на рівень вихідних цін виробників залишаються незмінними

Оцінка респондентами факторів, які впливають на зміни рівня відпускних цін на товари та послуги



- **Найбільше** на подорожчання продукції власного виробництва впливатимуть **ціни на енергоносії** (65.7% відповідей), а також **сировину та матеріали** (60.4%).
- **Зросли оцінки впливу курсу гривні до іноземних валют та вартості трудових ресурсів** (зростання на 7.1 п. п. та 3.8 п. п. відповідно).
- **Найменший вплив** на відпускні ціни респондентів, як і в попередніх опитуваннях, матиме рівень процентної ставки за кредитами (10.7% відповідей).

[\(таблиця 6\)](#)



Очікується прискорення зростання витрат на одиницю продукції

Динаміка очікувань щодо динаміки витрат у наступні 12 місяців

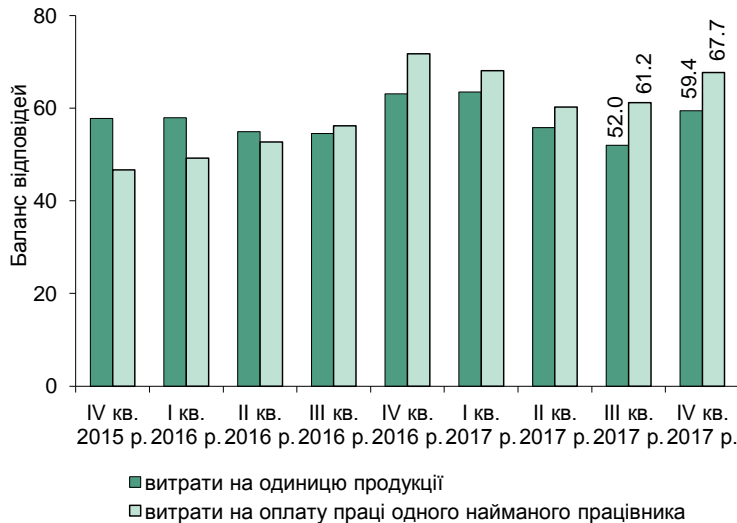

Очікування респондентів щодо змін витрат на одиницю продукції в наступні 12 місяців за видами економічної діяльності

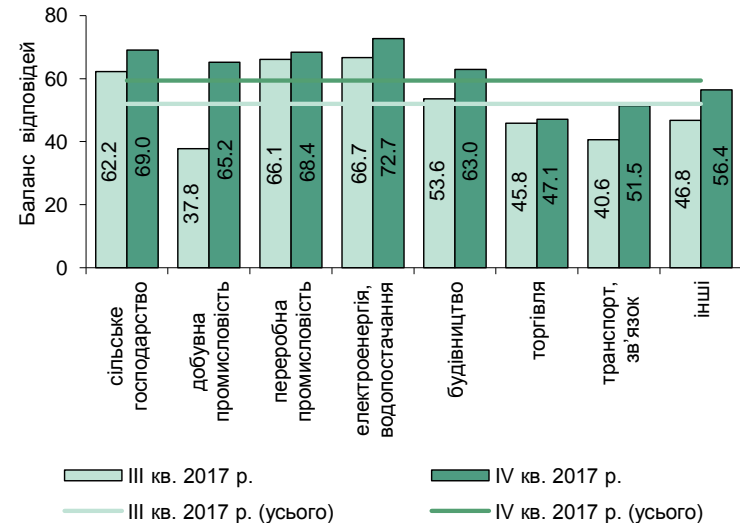

- **Очікування щодо зростання витрат на одиницю продукції підвищилися.** Баланс відповідей – 59.4% (у III кварталі 2017 року – 52.0%).
- **Найвищі очікування щодо зростання витрат на одиницю продукції:**
 - за видами економічної діяльності – у респондентів енерго- та водопостачання і сільського господарства (баланс відповідей – 72.7% і 69.0% відповідно);
 - за розміром – у великих підприємств (70.9%);
 - за напрямом діяльності – у підприємств, що здійснюють експортні та імпорتنі операції (62.8%);
 - за регіонами – у підприємств Рівненської та Хмельницької областей (86.7% та 78.9% відповідно).
- **Найнижчі очікування:**
 - за видами економічної діяльності – у підприємств торгівлі (баланс відповідей – 47.1%);
 - за розміром – у малих підприємств (49.1%);
 - за напрямом діяльності – у підприємств, що здійснюють лише імпорти операції (53.0%);
 - за регіонами – у підприємств Волинської та Кіровоградської областей (33.3% та 41.2% відповідно).

(таблиця 3.9)



Зростання витрат на оплату праці одного найманого працівника прискориться

Очікування респондентів щодо змін витрат на оплату праці одного найманого працівника в наступні 12 місяців за видами економічної діяльності

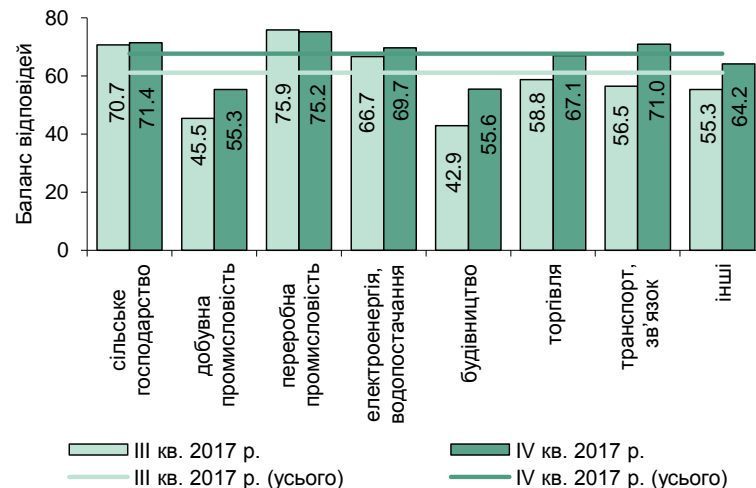

- **Очікування** щодо збільшення майбутніх витрат на оплату праці одного найманого працівника посилилися. Баланс відповідей – 67.7% (у III кварталі 2017 року – 61.2%).
- **Найвищі очікування:**
 - за видами економічної діяльності – у підприємств переробної промисловості (баланс відповідей – 75.2%);
 - за розміром – у великих підприємств (75.1%);
 - за напрямом діяльності – у підприємств, що здійснюють лише експортні операції (72.8%);
 - за регіонами – у підприємств Чернівецької та Волинської областей (90.0% та 86.7% відповідно).
- **Найнижчі очікування:**
 - за видами економічної діяльності – у підприємств добувної галузі (баланс відповідей – 55.3%);
 - за розміром – у малих підприємств (57.4%);
 - за напрямом діяльності – у підприємств, що не здійснюють експортні та імпорتنі операції (64.9%);
 - за регіонами – у підприємств Дніпропетровської області (52.3%).



Економічна активність підприємств

- **Фінансові умови:**

потреба підприємств у позикових коштах залишається високою, значна частка респондентів планує залучення нових банківських кредитів



Потреба респондентів у позикових коштах залишається

Динаміка очікувань респондентами щодо змін потреб у запозичених коштах для фінансування діяльності їх підприємств найближчим часом

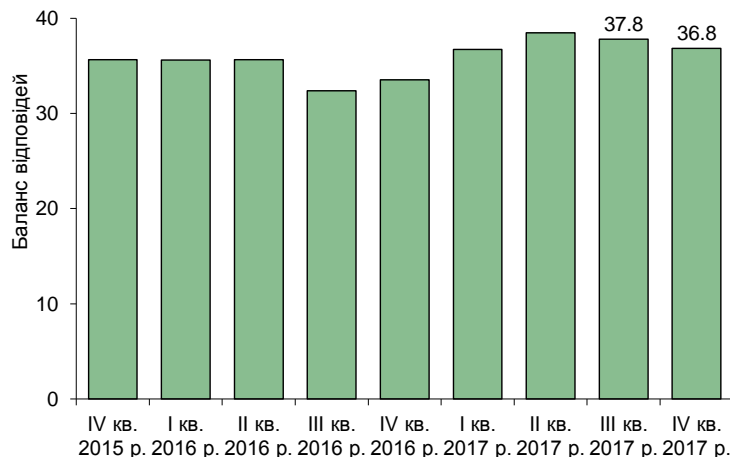

Очікування респондентів щодо змін потреб їх підприємств у запозичених коштах найближчим часом за видами економічної діяльності

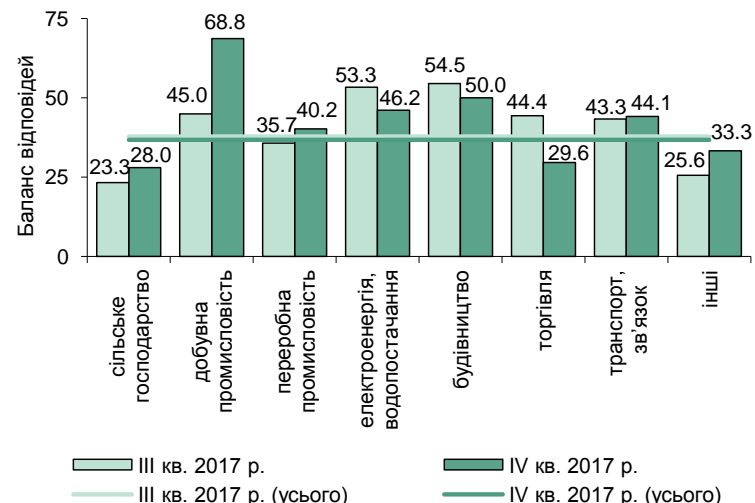

- Респонденти дещо **знизили свої очікування щодо зростання потреби в позикових коштах** найближчим часом: баланс відповідей – 36.8% (у III кварталі 2017 року – 37.8%).
- **Найбільша потреба** в запозиченнях:
 - за видами економічної діяльності – у підприємств добувної галузі (баланс відповідей – 68.8%);
 - за розміром – у середніх підприємств (38.7%);
 - за напрямом діяльності – у підприємств, що здійснюють лише експортні операції (40.0%);
 - за регіонами – у підприємств Волинської області (66.7%).
- **Найменшою є потреба:**
 - за видами економічної діяльності – у підприємств сільського господарства (баланс відповідей – 28.0%);
 - за розміром – у малих підприємств (30.1%);
 - за напрямом діяльності – у підприємств, що не здійснюють експортно-імпортні операції (33.1%);
 - за регіонами – підприємства Чернігівської області очікують зменшення потреби в позикових коштах найближчим часом (“мінус” 22.2%).

(таблиця 7)



Респонденти планують активно залучати банківські кредити

Плани респондентів щодо наступних банківських кредитів

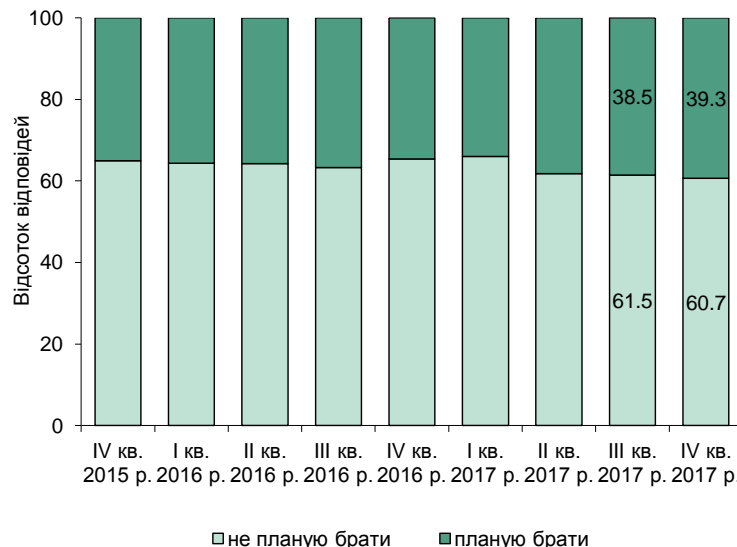

- Частка респондентів, яка планує брати кредити, дещо зросла – 39.3% (у III кварталі 2017 року – 38.5%).
- Найбільше планують брати кредити:
 - за видами економічної діяльності – підприємства переробної промисловості (53.6% відповідей);
 - за розміром – великі підприємства (48.2%);
 - за напрямом діяльності – підприємства, що здійснюють експортні та імпорتنі операції (51.1%);
 - за регіонами – підприємства Тернопільської області (57.1%).

[\(таблиця 10.1\)](#)

- Частка респондентів, яка збирається залучати кошти за кордоном, збільшилася до 8.3% (у попередньому кварталі – 7.4%).



Переважна більшість респондентів планує брати кредити в національній валюті

Плани респондентів щодо виду валют наступного кредиту

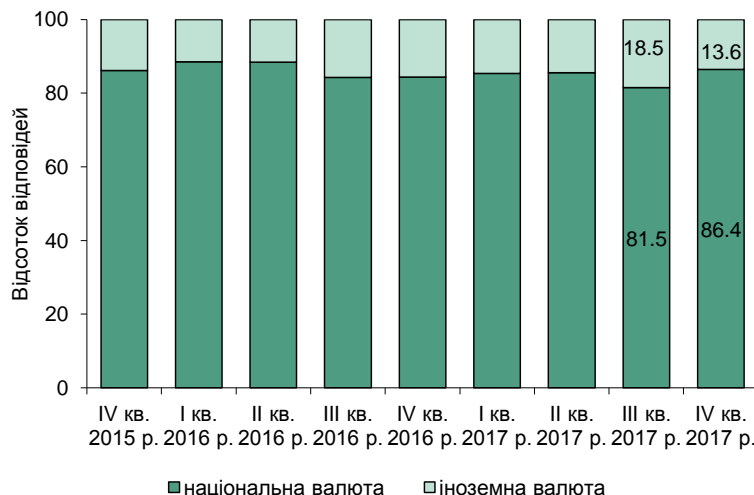

Плани респондентів у IV кварталі 2017 року щодо виду валют наступного кредиту за видами економічної діяльності

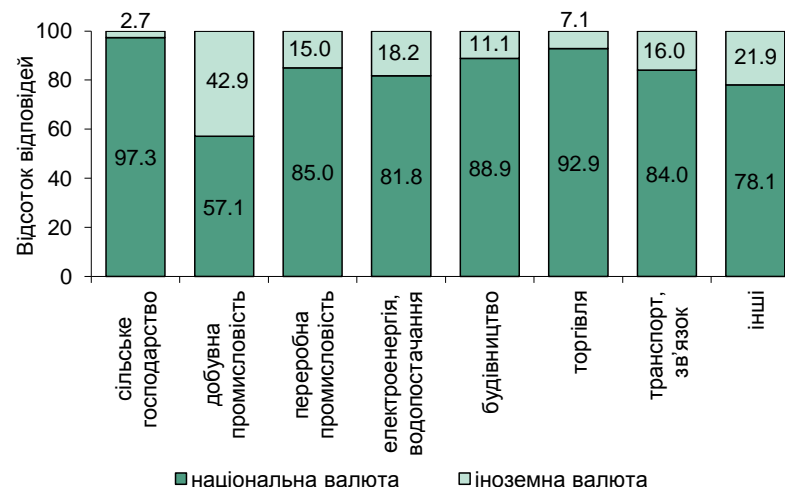

- Частка респондентів, яка планує брати кредити в національній валюті, зросла до 86.4% (у III кварталі 2017 року – 81.5%).
- Найбільше планують брати кредити в національній валюті:
 - за видами економічної діяльності – підприємства сільського господарства (97.3%);
 - за розміром – малі підприємства (93.9%);
 - за напрямом діяльності – підприємства, що здійснюють лише експортні операції (95.0%);
 - за регіонами – підприємства Вінницької, Волинської, Житомирської, Рівненської, Тернопільської, Хмельницької, Черкаської, Чернівецької і Чернігівської областей (**виключно в гривнях**).
- В іноземній валюті найбільше планують брати кредити:
 - за видами економічної діяльності – підприємства добувної промисловості (42.9% відповідей);
 - за розміром – великі підприємства (23.9%);
 - за напрямом діяльності – підприємства, що здійснюють експортні та імпорتنі операції (24.0%);
 - за регіонами – підприємства Херсонської (33.3%) та Закарпатської (25.0%) областей.

[\(таблиця 10.2\)](#)



Основні фактори впливу на прийняття рішення про відкладення залучення кредиту залишаються незмінними

Оцінка респондентами факторів, які можуть змусити підприємство уникати/відкладати використання кредитних послуг банків



- **Найсуттєвішою перешкодою для залучення нових кредитів залишаються високі ставки за кредитами (68.2% респондентів).**
- **Інші суттєві фактори впливу:**
 - для підприємств енерго- та водопостачання – надмірні вимоги до застави і невпевненість у спроможності підприємства вчасно виконувати боргові зобов'язання (48.5% і 39.4% відповідей відповідно);
 - для підприємств будівництва – надмірні вимоги до застави (48.1% відповідей).

[\(таблиця 11\).](#)



Оцінки щодо посилення жорсткості умов доступу до банківських кредитів дещо підвищились

Динаміка оцінок респондентів щодо змін умов отримання банківського кредиту та проведення банківських операцій



Оцінки респондентів щодо змін жорсткості кредитних умов за видами економічної діяльності

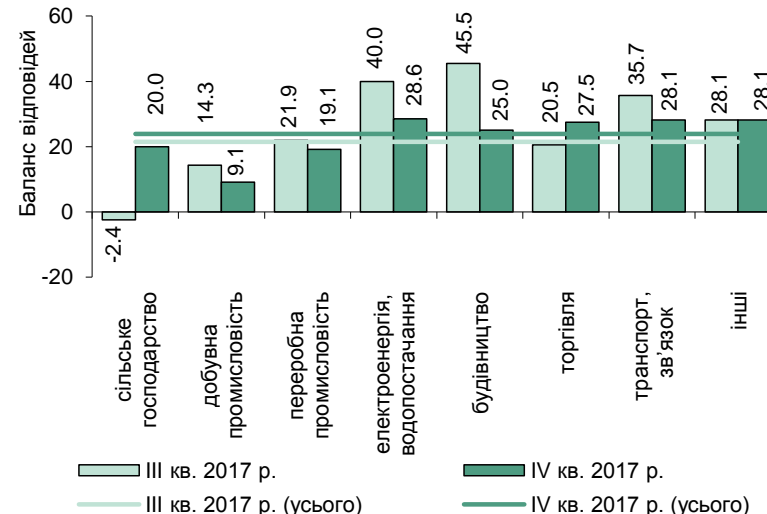

- Уперше після I кварталу 2016 року **респонденти зазначили про посилення жорсткості умов доступу до банківських кредитів**: баланс оцінок підвищився до 23.9% (у попередньому кварталі – 21.5%).
- Погіршення оцінок відбулось у респондентів сільського господарства і торгівлі.
- Найвищими є оцінки підприємств енерго- та водопостачання (баланс відповідей 28.6%), найнижчими – добувної промисловості (баланс відповідей – 9.1%).

[\(таблиця 9\)](#)

- Частка респондентів, яка відзначила про **відсутність проблем із проведенням банківських операцій**, становила 95.2% (у III кварталі – 94.1%).

[\(таблиця 12\)](#)



Додаткові матеріали



Структура вибірки

Кількість підприємств, які взяли участь в опитуванні

670

Серед них:

за розміром, %

27.9	малі
43.3	середні
28.8	великі

за видами економічної діяльності, %

13.0	сільське господарство, лісове господарство та рибне господарство
7.0	добувна промисловість і розроблення кар'єрів
17.2	переробна промисловість
4.9	постачання електроенергії, газу, пари, водопостачання, каналізація, поводження з відходами
4.0	будівництво
17.6	оптова торгівля
3.7	роздрібна торгівля, ремонт автотранспортних засобів і мотоциклів
10.9	транспорт, складське господарство, поштова та кур'єрська діяльність, телекомунікації
21.6	інші

за інтенсивністю зовнішніх зв'язків, %

51.0	здійснюють зовнішньоекономічні операції
12.4	здійснюють лише експортні операції
10.2	здійснюють лише імпортні операції
28.4	здійснюють експортно-імпортні операції
49.0	не здійснюють зовнішньоекономічних операцій

за фінансово-економічним станом на момент опитування, %

20.0	добрий
67.5	задовільний
12.5	поганий

Інше, %

89.6	респонденти вважають, що знайомі з діяльністю Національного банку України
15.5	із них стежать за діяльністю Національного банку України постійно



Розподіл респондентів за основним видом діяльності підприємств (за КВЕД)

% відповідей

Підприємства	Сільське господарство, лісове господарство та рибне господарство	Добувна промисловість і розроблення кар'єрів	Переробна промисловість	Постачання електроенергії, газу, пари, водопостачання, каналізація, поводження з відходами	Будівництво	Оптова торгівля	Роздрібна торгівля, ремонт автотранспортних засобів і мотоциклів	Транспорт, складське господарство, поштова та кур'єрська діяльність, телекомунікації	Інші	Σ	Кількість відповідей
A	1	2	3	4	5	6	7	8	9	10	11
Усього	13.0	7.0	17.2	4.9	4.0	17.6	3.7	10.9	21.6	100.0	670
сільське господарство, лісове господарство та рибне господарство	100.0	0.0	0.0	0.0	0.0	0.0	0.0	0.0	0.0	100.0	87
добувна промисловість і розроблення кар'єрів	0.0	100.0	0.0	0.0	0.0	0.0	0.0	0.0	0.0	100.0	47
переробна промисловість	0.0	0.0	100.0	0.0	0.0	0.0	0.0	0.0	0.0	100.0	115
постачання електроенергії, газу, пари, водопостачання, каналізація, поводження з відходами	0.0	0.0	0.0	100.0	0.0	0.0	0.0	0.0	0.0	100.0	33
будівництво	0.0	0.0	0.0	0.0	100.0	0.0	0.0	0.0	0.0	100.0	27
оптова і роздрібна торгівля, ремонт автотранспортних засобів і мотоциклів	0.0	0.0	0.0	0.0	0.0	82.5	17.5	0.0	0.0	100.0	143
транспорт, складське господарство, поштова та кур'єрська діяльність, телекомунікації	0.0	0.0	0.0	0.0	0.0	0.0	0.0	100.0	0.0	100.0	73
інші	0.0	0.0	0.0	0.0	0.0	0.0	0.0	0.0	100.0	100.0	145
малі	5.9	8.6	3.2	0.5	3.7	26.7	5.3	10.2	35.8	100.0	187
середні	19.0	4.1	13.1	3.8	5.2	18.6	4.1	10.0	22.1	100.0	290
великі	10.9	9.8	36.8	10.9	2.6	7.3	1.6	13.0	7.3	100.0	193
здійснюють експортно-імпорتنі операції:											
лише експортні операції	27.7	0.0	15.7	0.0	0.0	18.1	0.0	10.8	27.7	100.0	83
лише імпорتنі операції	1.5	10.3	8.8	1.5	2.9	52.9	4.4	1.5	16.2	100.0	68
експортні та імпорتنі операції	7.4	6.8	43.2	1.1	1.6	14.7	0.0	13.2	12.1	100.0	190
не здійснюють	14.7	8.3	4.0	9.2	6.7	11.9	6.7	11.6	26.9	100.0	327
які в наступні 12 місяців очікують:											
збільшення обсягів реалізації	15.2	4.9	21.8	2.9	3.7	21.4	3.3	4.5	22.2	100.0	243
зменшення обсягів реалізації	11.6	5.8	10.1	5.8	14.5	11.6	8.7	8.7	23.2	100.0	69
прискорення зростання цін реалізації	11.5	5.5	20.1	4.9	4.6	20.3	4.9	8.6	19.6	100.0	453
які постійно стежать за діяльністю Національного банку України	7.8	9.7	19.4	7.8	4.9	15.5	2.9	14.6	17.5	100.0	103
Вінницька область	28.6	0.0	14.3	4.8	4.8	14.3	0.0	9.5	23.8	100.0	21
Волинська область	20.0	0.0	20.0	0.0	6.7	20.0	0.0	13.3	20.0	100.0	15
Дніпропетровська область	5.6	26.7	21.1	4.4	2.2	15.6	1.1	7.8	15.6	100.0	90
Житомирська область	21.1	15.8	15.8	5.3	5.3	15.8	0.0	5.3	15.8	100.0	19
Закарпатська область	17.6	0.0	23.5	0.0	5.9	23.5	0.0	11.8	17.6	100.0	17
Запорізька область	10.0	3.3	36.7	10.0	3.3	13.3	3.3	6.7	13.3	100.0	30
Івано-Франківська область	13.6	9.1	13.6	13.6	9.1	18.2	0.0	9.1	13.6	100.0	22
Київська область та м. Київ	3.4	0.0	10.9	2.5	5.9	30.3	5.0	10.1	31.9	100.0	119
Кіровоградська область	23.5	5.9	17.6	5.9	0.0	11.8	5.9	11.8	17.6	100.0	17
Львівська область	10.0	7.5	12.5	5.0	2.5	20.0	7.5	12.5	22.5	100.0	40
Миколаївська область	20.0	0.0	20.0	10.0	5.0	15.0	5.0	15.0	10.0	100.0	20
Одеська область	7.1	0.0	11.9	2.4	4.8	14.3	4.8	28.6	26.2	100.0	42
Полтавська область	13.9	19.4	25.0	2.8	2.8	8.3	5.6	11.1	11.1	100.0	36
Рівненська область	25.0	0.0	12.5	12.5	6.3	6.3	6.3	6.3	25.0	100.0	16
Сумська область	16.7	11.1	16.7	5.6	0.0	16.7	5.6	11.1	16.7	100.0	18
Тернопільська область	28.6	0.0	14.3	0.0	0.0	14.3	0.0	14.3	28.6	100.0	14
Харківська область	10.2	4.1	16.3	8.2	4.1	16.3	4.1	10.2	26.5	100.0	49
Херсонська область	26.7	0.0	13.3	6.7	0.0	13.3	0.0	6.7	33.3	100.0	15
Хмельницька область	26.3	0.0	21.1	5.3	5.3	15.8	0.0	10.5	15.8	100.0	19
Черкаська область	22.7	0.0	22.7	4.5	4.5	9.1	9.1	9.1	18.2	100.0	22
Чернівецька область	20.0	0.0	10.0	0.0	10.0	20.0	10.0	10.0	20.0	100.0	10
Чернігівська область	21.1	10.5	15.8	5.3	0.0	10.5	5.3	5.3	26.3	100.0	19



Оцінка респондентів поточного фінансово-економічного стану своїх підприємств

Підприємства	Добрий	Задовільний	Поганий	Σ	Кількість відповідей	Баланс відповідей					% відповідей	
						IV кв. 2016 р.	I кв. 2017 р.	II кв. 2017 р.	III кв. 2017 р.	IV кв. 2017 р.	Зміна в п. п.:	
						6	7	8	9	10=1-3	11=10-9	12=10-6
А	1	2	3	4=1+2+3	5	6	7	8	9	10=1-3	11=10-9	12=10-6
Усього	20.0	67.5	12.5	100.0	650	2.3	2.3	6.1	7.2	7.5	0.3	5.3
сільське господарство, лісове господарство та рибне господарство	21.2	74.1	4.7	100.0	85	23.9	21.2	19.0	22.8	16.5	-6.3	-7.4
добувна промисловість і розроблення кар'єрів	12.8	68.1	19.1	100.0	47	-10.9	-6.8	0.0	-11.6	-6.4	5.2	4.5
переробна промисловість	26.9	63.0	10.2	100.0	108	2.6	6.9	13.0	11.7	16.7	5.0	14.0
постачання електроенергії, газу, пари, водопостачання, каналізація, поводження з відходами	6.3	62.5	31.3	100.0	32	-12.9	-22.6	-15.2	-15.6	-25.0	-9.4	-12.1
будівництво	22.2	66.7	11.1	100.0	27	0.0	-13.8	0.0	7.1	11.1	4.0	11.1
оптова і роздрібна торгівля, ремонт автотранспортних засобів і мотоциклів	26.3	63.5	10.2	100.0	137	5.7	10.1	10.8	14.8	16.1	1.2	10.4
транспорт, складське господарство, поштова та кур'єрська діяльність, телекомунікації	14.3	64.3	21.4	100.0	70	-15.3	-5.6	-5.6	2.8	-7.1	-10.0	8.1
інші	16.0	73.6	10.4	100.0	144	2.1	-5.1	2.2	0.7	5.6	4.8	3.5
малі	11.0	72.0	17.0	100.0	182	-9.3	-4.9	-6.7	-3.4	-6.0	-2.7	3.3
середні	21.4	67.6	11.0	100.0	281	8.6	4.3	8.2	13.3	10.3	-3.0	1.8
великі	26.7	63.1	10.2	100.0	187	1.8	6.7	14.7	8.3	16.6	8.3	14.8
здійснюють експортно-імпорتنі операції:												
лише експортні операції	30.0	66.3	3.8	100.0	80	14.3	10.0	16.4	10.5	26.3	15.7	12.0
лише імпорتنі операції	18.2	74.2	7.6	100.0	66	10.9	3.9	20.3	11.3	10.6	-0.7	-0.3
експортні та імпорتنі операції	28.0	64.8	7.1	100.0	182	12.3	15.2	16.4	18.8	20.9	2.0	8.6
не здійснюють	13.4	67.8	18.8	100.0	320	-7.1	-6.4	-4.3	-1.0	-5.3	-4.3	1.8
які в наступні 12 місяців очікують:												
збільшення обсягів реалізації	31.2	63.7	5.1	100.0	237	19.0	15.7	25.0	22.7	26.2	3.4	7.2
зменшення обсягів реалізації	3.0	74.6	22.4	100.0	67	-20.0	-19.7	-16.7	-17.1	-19.4	-2.3	0.6
прискорення зростання цін реалізації	22.4	66.5	11.1	100.0	442	4.8	3.3	6.8	10.7	11.3	0.6	6.5
які постійно стежать за діяльністю Національного банку України	22.2	67.7	10.1	100.0	99	-0.8	9.8	12.6	19.0	12.1	-6.9	12.9
Вінницька область	15.0	80.0	5.0	100.0	20	9.5	-4.5	28.6	9.5	10.0	0.5	0.5
Волинська область	23.1	69.2	7.7	100.0	13	7.1	33.3	13.3	8.3	15.4	7.1	8.2
Дніпропетровська область	10.2	73.9	15.9	100.0	88	-10.8	-9.1	-9.8	-2.4	-5.7	-3.3	5.1
Житомирська область	16.7	77.8	5.6	100.0	18	5.6	0.0	-11.8	5.3	11.1	5.8	5.6
Закарпатська область	25.0	68.8	6.3	100.0	16	5.9	6.3	12.5	20.0	18.8	-1.3	12.9
Запорізька область	13.3	66.7	20.0	100.0	30	-20.0	-9.7	-23.3	-10.0	-6.7	3.3	13.3
Івано-Франківська область	19.0	66.7	14.3	100.0	21	9.1	9.1	9.1	0.0	4.8	4.8	-4.3
Київська область та м. Київ	19.8	66.4	13.8	100.0	116	15.4	10.2	13.9	14.7	6.0	-8.6	-9.4
Кіровоградська область	35.3	47.1	17.6	100.0	17	12.5	11.1	29.4	6.7	17.6	11.0	5.1
Львівська область	33.3	51.3	15.4	100.0	39	15.4	10.5	17.9	34.2	17.9	-16.3	2.6
Миколаївська область	25.0	75.0	0.0	100.0	20	23.8	-5.6	16.7	14.3	25.0	10.7	1.2
Одеська область	21.1	68.4	10.5	100.0	38	-7.1	-10.0	2.4	5.3	10.5	5.3	17.7
Полтавська область	19.4	69.4	11.1	100.0	36	-17.1	-5.7	2.9	0.0	8.3	8.3	25.5
Рівненська область	25.0	62.5	12.5	100.0	16	13.3	13.3	31.3	37.5	12.5	-25.0	-0.8
Сумська область	11.8	76.5	11.8	100.0	17	-5.6	-5.9	16.7	5.6	0.0	-5.6	5.6
Тернопільська область	42.9	50.0	7.1	100.0	14	6.7	0.0	23.1	21.4	35.7	14.3	29.0
Харківська область	12.5	72.9	14.6	100.0	48	-6.3	-4.3	-13.0	-10.9	-2.1	8.8	4.2
Херсонська область	26.7	66.7	6.7	100.0	15	6.7	23.1	6.7	-15.4	20.0	35.4	13.3
Хмельницька область	38.9	50.0	11.1	100.0	18	22.2	21.1	11.1	29.4	27.8	-1.6	5.6
Черкаська область	18.2	68.2	13.6	100.0	22	-8.7	-4.5	18.2	14.3	4.5	-9.7	13.2
Чернівецька область	30.0	70.0	0.0	100.0	10	0.0	20.0	33.3	10.0	30.0	20.0	30.0
Чернігівська область	11.1	72.2	16.7	100.0	18	0.0	5.9	-10.5	-22.2	-5.6	16.7	-5.6



Оцінка респондентів поточного рівня залишків готової продукції власного виробництва порівняно з бажаним

Підприємства	Занадто високий	Занадто низький	Нормальний	Σ	Кількість відповідей	Баланс відповідей					% відповідей	
						IV кв. 2016 р.	I кв. 2017 р.	II кв. 2017 р.	III кв. 2017 р.	IV кв. 2017 р.	Зміна в п. п.:	
						6	7	8	9	10=1-2	11=10-9	12=10-6
A	1	2	3	4=1+2+3	5	6	7	8	9	10=1-2	11=10-9	12=10-6
Усього	6.9	17.1	76.0	100.0	321	-10.6	-6.5	-14.3	-9.5	-10.3	-0.8	0.3
сільське господарство, лісове господарство та рибне господарство	5.1	17.9	76.9	100.0	78	-10.1	-17.1	-18.7	-11.8	-12.8	-1.0	-2.7
добувна промисловість і розроблення кар'єрів	9.1	24.2	66.7	100.0	33	-25.8	-3.6	-28.6	-9.4	-15.2	-5.8	10.7
переробна промисловість	8.7	12.6	78.6	100.0	103	-7.3	3.7	-9.9	-4.9	-3.9	1.0	3.5
постачання електроенергії, газу, пари, водопостачання, каналізація, поводження з відходами	0.0	0.0	100.0	100.0	1	0.0	0.0	0.0	0.0	0.0	0.0	0.0
будівництво	30.0	40.0	30.0	100.0	10	-30.8	-9.1	-36.4	-27.3	-10.0	17.3	20.8
оптова і роздрібна торгівля, ремонт автотранспортних засобів і мотоциклів	5.7	17.0	77.4	100.0	53	-3.2	-7.7	0.0	-3.3	-11.3	-8.0	-8.1
транспорт, складське господарство, поштова та кур'єрська діяльність, телекомунікації	0.0	0.0	100.0	100.0	9	-33.3	-22.2	-20.0	-37.5	0.0	37.5	33.3
інші	0.0	20.6	79.4	100.0	34	-3.3	-12.0	-21.9	-20.8	-20.6	0.2	-17.3
малі	3.7	27.8	68.5	100.0	54	-31.1	-25.9	-29.5	-21.3	-24.1	-2.8	7.1
середні	6.3	17.4	76.4	100.0	144	-8.1	-5.8	-12.2	-13.5	-11.1	2.4	-3.0
великі	8.9	12.2	78.9	100.0	123	-2.8	2.9	-8.0	1.8	-3.3	-5.0	-0.5
здійснюють експортно-імпорتنі операції:												
лише експортні операції	4.3	23.9	71.7	100.0	46	-11.4	-17.1	-12.9	-11.6	-19.6	-7.9	-8.1
лише імпорتنі операції	0.0	17.2	82.8	100.0	29	-10.0	-8.3	-3.6	-3.7	-17.2	-13.5	-7.2
експортні та імпорتنі операції	8.9	12.6	78.5	100.0	135	-2.9	4.5	-3.6	-3.9	-3.7	0.2	-0.8
не здійснюють	7.3	20.0	72.7	100.0	110	-17.9	-15.6	-29.3	-16.7	-12.7	3.9	5.2
які в наступні 12 місяців очікують:												
збільшення обсягів реалізації	8.5	13.4	78.2	100.0	142	-1.7	-2.3	-11.7	-7.1	-4.9	2.2	-3.2
зменшення обсягів реалізації	11.1	37.0	51.9	100.0	27	-26.3	-3.3	-24.0	-15.2	-25.9	-10.8	0.4
прискорення зростання цін реалізації	7.0	14.4	78.6	100.0	229	-8.7	-4.1	-9.7	-7.6	-7.4	0.2	1.3
які постійно стежать за діяльністю Національного банку України	3.8	18.9	77.4	100.0	53	1.5	8.6	-13.3	-12.2	-15.1	-2.8	-16.6
Вінницька область	0.0	9.1	90.9	100.0	11	-21.4	-7.1	-20.0	-9.1	-9.1	0.0	12.3
Волинська область	37.5	12.5	50.0	100.0	8	-25.0	-12.5	-25.0	0.0	25.0	25.0	50.0
Дніпропетровська область	4.3	12.8	83.0	100.0	47	-14.6	-9.5	-23.9	-11.4	-8.5	2.9	6.1
Житомирська область	7.7	15.4	76.9	100.0	13	-7.1	0.0	20.0	0.0	-7.7	-7.7	-0.5
Закарпатська область	0.0	14.3	85.7	100.0	7	-11.1	0.0	0.0	-14.3	-14.3	0.0	-3.2
Запорізька область	16.7	33.3	50.0	100.0	18	5.0	5.9	-11.8	-21.1	-16.7	4.4	-21.7
Івано-Франківська область	22.2	11.1	66.7	100.0	9	-25.0	-14.3	-28.6	0.0	11.1	11.1	36.1
Київська область та м. Київ	6.1	20.4	73.5	100.0	49	-14.9	2.4	8.2	-4.7	-14.3	-9.6	0.6
Кіровоградська область	0.0	12.5	87.5	100.0	8	0.0	-37.5	-25.0	14.3	-12.5	-26.8	-12.5
Львівська область	0.0	23.5	76.5	100.0	17	5.9	-16.7	-16.7	-6.3	-23.5	-17.3	-29.4
Миколаївська область	8.3	8.3	83.3	100.0	12	0.0	-11.1	-12.5	-20.0	0.0	20.0	0.0
Одеська область	0.0	18.2	81.8	100.0	11	-20.0	-7.7	-20.0	-5.9	-18.2	-12.3	1.8
Полтавська область	0.0	14.3	85.7	100.0	21	-15.0	5.0	-36.4	-9.5	-14.3	-4.8	0.7
Рівненська область	14.3	0.0	85.7	100.0	7	0.0	-12.5	0.0	-50.0	14.3	64.3	14.3
Сумська область	0.0	14.3	85.7	100.0	7	-22.2	0.0	-25.0	-12.5	-14.3	-1.8	7.9
Тернопільська область	0.0	16.7	83.3	100.0	6	0.0	-33.3	-33.3	0.0	-16.7	-16.7	-16.7
Харківська область	8.7	17.4	73.9	100.0	23	-14.3	-20.0	-3.4	-11.5	-8.7	2.8	5.6
Херсонська область	0.0	25.0	75.0	100.0	8	0.0	37.5	-28.6	-16.7	-25.0	-8.3	-25.0
Хмельницька область	0.0	9.1	90.9	100.0	11	-7.1	-22.2	-38.5	-9.1	-9.1	0.0	-1.9
Черкаська область	15.4	15.4	69.2	100.0	13	0.0	15.4	-23.1	-16.7	0.0	16.7	0.0
Чернівецька область	0.0	33.3	66.7	100.0	3	-33.3	0.0	0.0	0.0	-33.3	-33.3	0.0
Чернігівська область	16.7	33.3	50.0	100.0	12	-8.3	-27.3	-9.1	0.0	-16.7	-16.7	-8.3



Оцінка респондентів поточної спроможності їх підприємств задовольнити неочікуване збільшення попиту

Підприємства	Працюючи не на повну потужність	Працюючи майже на повну потужність	Залучаючи додаткові потужності	Σ	Кількість відповідей	Баланс відповідей					% відповідей	
						IV кв. 2016 р.	I кв. 2017 р.	II кв. 2017 р.	III кв. 2017 р.	IV кв. 2017 р.	III кв. 2017 р.	IV кв. 2016 р.
						6	7	8	9	10=1-3	11=10-9	12=10-6
A	1	2	3	4=1+2+3	5	6	7	8	9	10=1-3	11=10-9	12=10-6
Усього	24.2	50.3	25.5	100.0	628	1.6	3.1	1.1	4.3	-1.3	-5.6	-2.8
сільське господарство, лісове господарство та рибне господарство	12.5	61.3	26.3	100.0	80	-18.1	-32.9	-16.3	-20.8	-13.8	7.0	4.3
добувна промисловість і розроблення кар'єрів	38.6	40.9	20.5	100.0	44	13.6	14.0	25.0	13.0	18.2	5.1	4.5
переробна промисловість	27.0	57.7	15.3	100.0	111	17.7	19.3	11.0	20.4	11.7	-8.6	-6.0
постачання електроенергії, газу, пари, водопостачання, каналізація, поводження з відходами	38.7	51.6	9.7	100.0	31	25.0	50.0	42.4	53.1	29.0	-24.1	4.0
будівництво	37.0	37.0	25.9	100.0	27	3.6	-3.6	7.1	7.4	11.1	3.7	7.5
оптова і роздрібна торгівля, ремонт автотранспортних засобів і мотоциклів	21.5	47.7	30.8	100.0	130	4.5	12.1	0.8	10.4	-9.2	-19.7	-13.7
транспорт, складське господарство, поштова та кур'єрська діяльність, телекомунікації	33.3	52.2	14.5	100.0	69	10.6	-2.8	1.4	4.6	18.8	14.2	8.2
інші	16.2	44.9	39.0	100.0	136	-16.3	-8.0	-16.0	-16.3	-22.8	-6.5	-6.5
малі	29.9	37.4	32.8	100.0	174	6.0	3.3	0.6	5.1	-2.9	-8.0	-8.8
середні	22.0	53.1	24.9	100.0	273	-4.5	-1.7	-2.8	-1.4	-2.9	-1.5	1.6
великі	22.1	58.6	19.3	100.0	181	8.7	11.9	8.0	12.4	2.8	-9.7	-5.9
здійснюють експортно-імпорتنі операції:												
лише експортні операції	22.8	43.0	34.2	100.0	79	-18.2	6.1	-5.1	0.0	-11.4	-11.4	6.8
лише імпорتنі операції	16.4	55.7	27.9	100.0	61	0.0	10.2	0.0	-6.0	-11.5	-5.5	-11.5
експортні та імпорتنі операції	19.9	58.6	21.5	100.0	181	10.4	6.2	3.1	11.3	-1.7	-13.0	-12.0
не здійснюють	28.4	46.4	25.2	100.0	306	0.6	-0.3	1.3	2.6	3.3	0.6	2.7
які в наступні 12 місяців очікують:												
збільшення обсягів реалізації	18.6	53.2	28.1	100.0	231	-5.3	2.5	-9.5	-3.1	-9.5	-6.5	-4.3
зменшення обсягів реалізації	27.0	49.2	23.8	100.0	63	25.0	4.5	19.0	29.7	3.2	-26.6	-21.8
прискорення зростання цін реалізації	24.6	50.6	24.8	100.0	431	-1.7	5.0	-0.3	6.2	-0.2	-6.4	1.5
які постійно стежать за діяльністю Національного банку України	28.1	51.0	20.8	100.0	96	15.5	15.3	5.7	17.1	7.3	-9.9	-8.2
Вінницька область	9.5	61.9	28.6	100.0	21	-35.0	-9.5	-20.0	0.0	-19.0	-19.0	16.0
Волинська область	20.0	60.0	20.0	100.0	15	0.0	-6.3	0.0	28.6	0.0	-28.6	0.0
Дніпропетровська область	36.6	51.2	12.2	100.0	82	29.3	27.6	27.1	20.9	24.4	3.5	-5.0
Житомирська область	33.3	33.3	33.3	100.0	18	-35.3	-35.3	6.3	-31.3	0.0	31.3	35.3
Закарпатська область	43.8	37.5	18.8	100.0	16	6.3	-6.7	12.5	6.7	25.0	18.3	18.8
Запорізька область	24.1	48.3	27.6	100.0	29	3.4	-3.3	0.0	13.3	-3.4	-16.8	-6.9
Івано-Франківська область	15.0	45.0	40.0	100.0	20	0.0	13.6	-9.1	4.5	-25.0	-29.5	-25.0
Київська область та м. Київ	24.1	41.4	34.5	100.0	116	-7.0	-1.8	-11.7	3.4	-10.3	-13.8	-3.4
Кіровоградська область	11.8	58.8	29.4	100.0	17	-13.3	-11.8	-18.8	-21.4	-17.6	3.8	-4.3
Львівська область	23.7	47.4	28.9	100.0	38	0.0	-18.4	-7.7	-5.3	-5.3	0.0	-5.3
Миколаївська область	25.0	55.0	20.0	100.0	20	-10.0	15.8	-10.0	9.1	5.0	-4.1	15.0
Одеська область	28.9	44.7	26.3	100.0	38	-10.0	28.2	-2.5	2.6	2.6	0.0	12.6
Полтавська область	35.5	45.2	19.4	100.0	31	15.2	17.6	29.4	24.1	16.1	-8.0	1.0
Рівненська область	12.5	56.3	31.3	100.0	16	0.0	-6.7	13.3	-18.8	-18.8	0.0	-18.8
Сумська область	11.1	66.7	22.2	100.0	18	10.5	-11.1	-5.6	11.8	-11.1	-22.9	-21.6
Тернопільська область	10.0	40.0	50.0	100.0	10	0.0	-7.7	-25.0	-30.8	-40.0	-9.2	-40.0
Харківська область	27.9	51.2	20.9	100.0	43	15.2	2.3	0.0	-2.3	7.0	9.2	-8.2
Херсонська область	6.7	80.0	13.3	100.0	15	7.7	-30.8	0.0	15.4	-6.7	-22.1	-14.4
Хмельницька область	5.6	61.1	33.3	100.0	18	-16.7	0.0	-6.7	-11.8	-27.8	-16.0	-11.1
Черкаська область	25.0	55.0	20.0	100.0	20	4.8	-4.5	0.0	9.5	5.0	-4.5	0.2
Чернівецька область	0.0	77.8	22.2	100.0	9	-11.1	10.0	0.0	-20.0	-22.2	-2.2	-11.1
Чернігівська область	22.2	61.1	16.7	100.0	18	-11.8	12.5	11.8	5.9	5.6	-0.3	17.3



Індекс ділових очікувань на наступні 12 місяців

Підприємства	IV кв. 2016 р.	I кв. 2017 р.	II кв. 2017 р.	III кв. 2017 р.	IV кв. 2017 р.	Зміна в п. п. до:	
						III кв. 2017 р.	IV кв. 2016 р.
A	1	2	3	4	5	6=5-4	7=5-1
Усього	108.7	113.3	114.3	117.4	115.2	-2.3	6.5
сільське господарство, лісове господарство та рибне господарство	102.3	106.4	120.6	109.7	113.5	3.8	11.2
добувна промисловість і розроблення кар'єрів	105.2	106.8	104.2	109.0	110.8	1.8	5.6
переробна промисловість	114.1	118.3	118.3	127.1	127.1	-0.1	13.0
постачання електроенергії, газу, пари, водопостачання, каналізація, поводження з відходами	111.7	116.4	112.6	114.4	112.6	-1.8	0.9
будівництво	100.9	111.7	117.4	97.8	85.8	-12.0	-15.1
оптова і роздрібна торгівля, ремонт автотранспортних засобів і мотоциклів	111.0	115.8	118.8	120.2	118.1	-2.1	7.1
транспорт, складське господарство, поштова та кур'єрська діяльність, телекомунікації	107.4	118.6	113.3	122.9	105.4	-17.5	-2.0
інші	108.3	109.5	105.8	115.7	116.2	0.5	7.8
малі	100.2	109.0	106.8	106.6	106.2	-0.3	6.1
середні	110.8	112.7	115.3	118.5	114.6	-3.9	3.9
великі	113.3	119.6	120.3	126.2	124.2	-2.0	10.9
здійснюють експортно-імпортні операції:							
лише експортні операції	111.8	116.9	113.8	116.2	120.0	3.8	8.3
лише імпортні операції	126.9	130.5	125.9	126.9	117.5	-9.5	-9.5
експортні та імпортні операції	116.4	119.0	121.8	128.3	127.6	-0.7	11.3
не здійснюють	100.4	106.2	108.2	109.4	106.0	-3.4	5.7
які в наступні 12 місяців очікують:							
збільшення обсягів реалізації	150.2	151.3	152.3	155.7	153.1	-2.6	2.9
зменшення обсягів реалізації	46.2	48.2	50.3	49.6	49.5	-0.1	3.3
прискорення зростання цін реалізації	112.1	116.5	116.4	120.6	120.6	0.0	8.5
які постійно стежать за діяльністю Національного банку України	110.4	116.7	120.4	129.9	123.3	-6.6	12.9
Вінницька область	105.5	121.7	131.8	131.1	115.4	-15.7	9.9
Волинська область	124.1	123.2	119.9	115.7	116.7	0.9	-7.4
Дніпропетровська область	104.6	110.1	99.0	109.1	103.5	-5.6	-1.1
Житомирська область	104.3	104.0	98.0	103.9	121.4	17.6	17.1
Закарпатська область	120.7	121.3	124.8	112.0	126.6	14.6	5.9
Запорізька область	104.2	121.5	115.0	119.7	121.4	1.7	17.2
Івано-Франківська область	107.3	118.1	114.7	96.2	115.4	19.2	8.2
Київська область та м. Київ	118.2	120.1	119.1	123.6	121.6	-2.0	3.3
Кіровоградська область	110.4	106.9	116.0	111.8	106.2	-5.6	-4.2
Львівська область	119.0	127.3	131.0	144.3	132.3	-12.0	13.3
Миколаївська область	121.6	111.1	123.3	126.9	119.7	-7.2	-1.9
Одеська область	113.2	107.4	117.5	121.6	113.5	-8.1	0.3
Полтавська область	104.7	100.8	105.2	116.1	120.6	4.5	15.9
Рівненська область	99.3	120.0	112.8	110.8	112.9	2.1	13.6
Сумська область	100.0	102.7	120.8	120.6	106.6	-14.0	6.6
Тернопільська область	128.7	115.9	113.1	115.9	105.6	-10.3	-23.1
Харківська область	94.6	107.0	109.7	110.9	107.7	-3.2	13.1
Херсонська область	93.0	90.0	111.0	113.3	116.4	3.1	23.4
Хмельницька область	100.1	111.1	120.8	116.0	118.8	2.9	18.8
Черкаська область	104.7	100.7	113.0	109.0	104.3	-4.7	-0.4
Чернівецька область	97.8	118.0	115.6	122.7	118.0	-4.7	20.2
Чернігівська область	89.2	115.7	106.7	100.5	103.5	3.0	14.3



Оцінка респондентів фінансово-економічного стану своїх підприємств у наступні 12 місяців

Підприємства	Покращиться	Залишиться без змін	Погіршиться	Σ	Кількість відповідей	Баланс відповідей					% відповідей	
						IV кв. 2016 р.	I кв. 2017 р.	II кв. 2017 р.	III кв. 2017 р.	IV кв. 2017 р.	Зміна в п. п.:	
						6	7	8	9	10=1-3	11=10-9	12=10-6
A	1	2	3	4=1+2+3	5	6	7	8	9	10=1-3	11=10-9	12=10-6
Усього	24.3	64.4	11.3	100.0	626	8.2	15.2	17.6	17.8	12.9	-4.9	4.8
сільське господарство, лісове господарство та рибне господарство	24.7	64.4	11.0	100.0	73	5.0	-1.3	17.5	13.8	13.7	-0.1	8.7
добувна промисловість і розроблення кар'єрів	23.3	67.4	9.3	100.0	43	13.6	22.5	4.8	13.2	14.0	0.8	0.3
переробна промисловість	29.1	63.6	7.3	100.0	110	16.8	21.6	21.6	28.4	21.8	-6.6	5.0
постачання електроенергії, газу, пари, водопостачання, каналізація, поводження з відходами	6.7	80.0	13.3	100.0	30	3.1	3.3	9.4	-9.7	-6.7	3.0	-9.8
будівництво	14.8	51.9	33.3	100.0	27	-14.3	3.6	7.4	-3.7	-18.5	-14.8	-4.2
оптова і роздрібна торгівля, ремонт автотранспортних засобів і мотоциклів	26.1	65.7	8.2	100.0	134	12.9	22.8	28.3	27.6	17.9	-9.7	5.0
транспорт, складське господарство, поштова та кур'єрська діяльність, телекомунікації	13.4	73.1	13.4	100.0	67	0.0	17.1	15.9	17.6	0.0	-17.6	0.0
інші	29.6	57.7	12.7	100.0	142	6.3	13.8	12.0	14.0	16.9	2.9	10.6
малі	20.0	65.3	14.7	100.0	170	-1.2	15.5	9.7	6.9	5.3	-1.6	6.5
середні	25.6	63.0	11.5	100.0	270	12.3	14.7	21.1	24.2	14.1	-10.1	1.8
великі	26.3	65.6	8.1	100.0	186	9.9	16.8	20.3	19.0	18.3	-0.7	8.3
здійснюють експортно-імпорتنі операції:												
лише експортні операції	32.9	58.2	8.9	100.0	79	16.2	24.2	15.0	26.0	24.1	-1.9	7.9
лише імпорتنі операції	27.7	61.5	10.8	100.0	65	40.7	36.5	30.5	23.5	16.9	-6.6	-23.8
експортні та імпорتنі операції	32.0	62.9	5.1	100.0	178	15.0	21.6	29.2	28.5	27.0	-1.5	11.9
не здійснюють	16.9	67.2	15.9	100.0	302	-3.3	6.4	8.8	8.1	1.0	-7.1	4.3
які в наступні 12 місяців очікують:												
збільшення обсягів реалізації	52.3	45.6	2.1	100.0	237	55.3	58.8	58.8	59.1	50.2	-8.9	-5.1
зменшення обсягів реалізації	6.0	29.9	64.2	100.0	67	-63.0	-61.8	-54.8	-52.1	-58.2	-6.2	4.8
прискорення зростання цін реалізації	26.5	64.2	9.4	100.0	427	11.9	19.0	19.9	20.5	17.1	-3.4	5.2
які постійно стежать за діяльністю Національного банку України	29.6	64.3	6.1	100.0	98	10.7	16.1	20.7	24.3	23.5	-0.8	12.7
Вінницька область	27.8	66.7	5.6	100.0	18	-11.1	11.1	31.6	38.1	22.2	-15.9	33.3
Волинська область	21.4	71.4	7.1	100.0	14	26.7	14.3	25.0	0.0	14.3	14.3	-12.4
Дніпропетровська область	11.1	77.8	11.1	100.0	90	3.3	18.4	10.0	4.8	0.0	-4.8	-3.3
Житомирська область	25.0	62.5	12.5	100.0	16	5.9	-5.9	-13.3	-13.3	12.5	25.8	6.6
Закарпатська область	43.8	43.8	12.5	100.0	16	11.8	31.3	25.0	26.7	31.3	4.6	19.5
Запорізька область	20.7	72.4	6.9	100.0	29	3.7	20.0	6.9	24.1	13.8	-10.3	10.1
Івано-Франківська область	23.8	61.9	14.3	100.0	21	18.2	0.0	13.6	0.0	9.5	9.5	-8.7
Київська область та м. Київ	30.4	62.5	7.1	100.0	112	9.4	23.5	25.0	24.3	23.2	-1.1	13.8
Кіровоградська область	26.7	60.0	13.3	100.0	15	7.1	11.1	17.6	12.5	13.3	0.8	6.2
Львівська область	37.8	54.1	8.1	100.0	37	23.7	27.0	30.0	48.7	29.7	-19.0	6.0
Миколаївська область	25.0	70.0	5.0	100.0	20	20.0	5.6	21.1	23.8	20.0	-3.8	0.0
Одеська область	30.6	52.8	16.7	100.0	36	14.6	10.3	23.1	28.2	13.9	-14.3	-0.7
Полтавська область	38.7	45.2	16.1	100.0	31	17.6	19.4	15.6	16.1	22.6	6.5	4.9
Рівненська область	18.8	62.5	18.8	100.0	16	13.3	20.0	6.3	20.0	0.0	-20.0	-13.3
Сумська область	12.5	75.0	12.5	100.0	16	16.7	22.2	25.0	6.7	0.0	-6.7	-16.7
Тернопільська область	7.7	61.5	30.8	100.0	13	26.7	30.8	21.4	21.4	-23.1	-44.5	-49.7
Харківська область	15.2	76.1	8.7	100.0	46	-6.1	6.5	8.9	6.3	6.5	0.3	12.6
Херсонська область	26.7	66.7	6.7	100.0	15	-14.3	-21.4	28.6	7.7	20.0	12.3	34.3
Хмельницька область	15.8	68.4	15.8	100.0	19	0.0	5.6	23.5	6.3	0.0	-6.3	0.0
Черкаська область	21.1	63.2	15.8	100.0	19	-4.8	-15.0	5.0	11.1	5.3	-5.8	10.0
Чернівецька область	10.0	70.0	20.0	100.0	10	11.1	30.0	22.2	30.0	-10.0	-40.0	-21.1
Чернігівська область	41.2	41.2	17.6	100.0	17	-5.3	28.6	10.5	18.8	23.5	4.8	28.8



Очікування респондентів щодо змін загальних обсягів реалізації продукції (послуг) їх підприємствами в наступні 12 місяців

Підприємства	Збільшаться	Залишаться без змін	Зменшаться	Σ	Кількість відповідей	Баланс відповідей					% відповідей	
						IV кв. 2016 р.	I кв. 2017 р.	II кв. 2017 р.	III кв. 2017 р.	IV кв. 2017 р.	Зміна в п. п.:	
						6	7	8	9	10=1-3	11=10-9	12=10-6
A	1	2	3	4=1+2+3	5	6	7	8	9	10=1-3	11=10-9	12=10-6
Усього	37.0	52.4	10.5	100.0	656	17.7	27.7	25.2	24.9	26.5	1.6	8.8
сільське господарство, лісове господарство та рибне господарство	43.5	47.1	9.4	100.0	85	14.6	28.2	40.0	16.7	34.1	17.5	19.5
добувна промисловість і розроблення кар'єрів	26.1	65.2	8.7	100.0	46	13.6	13.6	15.6	16.7	17.4	0.7	3.8
переробна промисловість	47.3	46.4	6.3	100.0	112	25.0	34.8	30.6	39.1	41.1	1.9	16.1
постачання електроенергії, газу, пари, водопостачання, каналізація, поводження з відходами	21.9	65.6	12.5	100.0	32	3.0	21.9	12.1	18.8	9.4	-9.4	6.3
будівництво	33.3	29.6	37.0	100.0	27	-6.9	13.8	7.1	-3.7	-3.7	0.0	3.2
оптова і роздрібна торгівля, ремонт автотранспортних засобів і мотоциклів	43.2	46.8	10.1	100.0	139	22.7	32.6	33.3	34.5	33.1	-1.4	10.4
транспорт, складське господарство, поштова та кур'єрська діяльність, телекомунікації	15.5	76.1	8.5	100.0	71	18.9	31.1	12.5	16.7	7.0	-9.6	-11.9
інші	37.5	51.4	11.1	100.0	144	17.9	23.7	20.0	22.3	26.4	4.1	8.5
малі	29.1	57.1	13.7	100.0	182	11.0	19.4	14.4	11.1	15.4	4.3	4.4
середні	36.7	51.6	11.7	100.0	283	19.1	27.4	27.1	25.4	25.1	-0.3	5.9
великі	45.0	49.2	5.8	100.0	191	21.9	38.9	33.7	37.6	39.3	1.6	17.4
здійснюють експортно-імпорتنі операції:												
лише експортні операції	50.6	44.4	4.9	100.0	81	15.5	30.6	20.0	32.5	45.7	13.2	30.2
лише імпорتنі операції	46.3	43.3	10.4	100.0	67	41.8	55.8	40.7	32.1	35.8	3.7	-6.0
експортні та імпорتنі операції	47.3	48.4	4.3	100.0	186	27.1	34.4	39.4	39.4	43.0	3.6	15.9
не здійснюють	25.6	58.8	15.6	100.0	320	9.1	18.8	14.8	12.7	10.0	-2.7	0.9
які в наступні 12 місяців очікують:												
збільшення обсягів реалізації	100.0	0.0	0.0	100.0	243	100.0	100.0	100.0	100.0	100.0	0.0	0.0
зменшення обсягів реалізації	0.0	0.0	100.0	100.0	69	-100.0	-100.0	-100.0	-100.0	-100.0	0.0	0.0
прискорення зростання цін реалізації	44.9	46.1	9.0	100.0	445	24.0	33.2	30.6	30.8	36.0	5.2	12.0
які постійно стежать за діяльністю Національного банку України	42.6	48.5	8.9	100.0	101	25.6	34.7	28.6	36.1	33.7	-2.4	8.0
Вінницька область	45.0	45.0	10.0	100.0	20	10.0	22.7	40.0	31.8	35.0	3.2	25.0
Волинська область	53.3	33.3	13.3	100.0	15	31.3	53.3	20.0	7.1	40.0	32.9	8.8
Дніпропетровська область	16.9	75.3	7.9	100.0	89	12.0	26.4	8.8	15.7	9.0	-6.7	-3.0
Житомирська область	42.1	52.6	5.3	100.0	19	22.2	26.3	27.8	22.2	36.8	14.6	14.6
Закарпатська область	43.8	43.8	12.5	100.0	16	11.8	37.5	18.8	-6.7	31.3	37.9	19.5
Запорізька область	36.7	50.0	13.3	100.0	30	10.3	30.0	25.9	23.3	23.3	0.0	13.0
Івано-Франківська область	42.9	38.1	19.0	100.0	21	18.2	9.1	27.3	0.0	23.8	23.8	5.6
Київська область та м. Київ	43.6	48.7	7.7	100.0	117	25.4	32.8	32.2	32.8	35.9	3.1	10.5
Кіровоградська область	23.5	64.7	11.8	100.0	17	20.0	16.7	25.0	12.5	11.8	-0.7	-8.2
Львівська область	55.3	36.8	7.9	100.0	38	26.8	42.5	42.5	56.4	47.4	-9.0	20.5
Миколаївська область	45.0	50.0	5.0	100.0	20	38.1	26.3	68.4	45.5	40.0	-5.5	1.9
Одеська область	35.9	53.8	10.3	100.0	39	23.3	25.0	22.0	27.5	25.6	-1.9	2.4
Полтавська область	48.6	37.1	14.3	100.0	35	17.1	20.6	27.8	20.6	34.3	13.7	17.1
Рівненська область	31.3	62.5	6.3	100.0	16	6.7	33.3	31.3	20.0	25.0	5.0	18.3
Сумська область	33.3	50.0	16.7	100.0	18	26.3	16.7	16.7	33.3	16.7	-16.7	-9.6
Тернопільська область	42.9	50.0	7.1	100.0	14	46.7	38.5	28.6	35.7	35.7	0.0	-11.0
Харківська область	33.3	58.3	8.3	100.0	48	0.0	25.0	10.2	29.2	25.0	-4.2	25.0
Херсонська область	40.0	40.0	20.0	100.0	15	6.7	7.1	26.7	7.1	20.0	12.9	13.3
Хмельницька область	22.2	72.2	5.6	100.0	18	21.1	15.8	27.8	27.8	16.7	-11.1	-4.4
Черкаська область	18.2	68.2	13.6	100.0	22	8.7	21.7	18.2	4.5	4.5	0.0	-4.2
Чернівецька область	50.0	30.0	20.0	100.0	10	0.0	40.0	22.2	30.0	30.0	0.0	30.0
Чернігівська область	42.1	31.6	26.3	100.0	19	0.0	33.3	16.7	11.1	15.8	4.7	15.8



Очікування респондентів щодо обсягів реалізації продукції (послуг) їх підприємствами на зовнішньому ринку в наступні 12 місяців

Підприємства	Збільшаться	Залишаться без змін	Зменшаться	Σ	Кількість відповідей	Баланс відповідей					% відповідей	
						IV кв. 2016 р.	I кв. 2017 р.	II кв. 2017 р.	III кв. 2017 р.	IV кв. 2017 р.	III кв. 2017 р.	IV кв. 2016 р.
						6	7	8	9	10=1-3	11=10-9	12=10-6
A	1	2	3	4=1+2+3	5	6	7	8	9	10=1-3	11=10-9	12=10-6
Усього	35.9	57.0	7.0	100.0	270	9.7	18.5	16.9	24.5	28.9	4.3	19.2
сільське господарство, лісове господарство та рибне господарство	35.3	61.8	2.9	100.0	34	10.0	21.2	13.3	29.7	32.4	2.6	22.4
добувна промисловість і розроблення кар'єрів	38.5	61.5	0.0	100.0	13	11.8	5.3	15.0	26.7	38.5	11.8	26.7
переробна промисловість	42.1	53.7	4.2	100.0	95	16.7	29.5	24.7	25.3	37.9	12.6	21.2
постачання електроенергії, газу, пари, водопостачання, каналізація, поводження з відходами	0.0	100.0	0.0	100.0	2	0.0	0.0	50.0	0.0	0.0	0.0	0.0
будівництво	100.0	0.0	0.0	100.0	3	0.0	50.0	100.0	75.0	100.0	25.0	100.0
оптова і роздрібна торгівля, ремонт автотранспортних засобів і мотоциклів	31.8	61.4	6.8	100.0	44	2.3	34.8	6.5	21.4	25.0	3.6	22.7
транспорт, складське господарство, поштова та кур'єрська діяльність, телекомунікації	20.6	70.6	8.8	100.0	34	3.1	17.6	6.9	14.3	11.8	-2.5	8.6
інші	35.6	46.7	17.8	100.0	45	7.7	-14.0	14.9	25.0	17.8	-7.2	10.1
малі	20.5	63.6	15.9	100.0	44	0.0	6.0	7.0	2.7	4.5	1.8	4.5
середні	33.6	58.2	8.2	100.0	110	11.2	18.8	10.5	31.6	25.5	-6.1	14.3
великі	44.0	53.4	2.6	100.0	116	11.7	24.7	27.8	23.4	41.4	18.0	29.7
здійснюють експортно-імпорتنі операції:												
лише експортні операції	30.5	62.2	7.3	100.0	82	0.0	5.6	0.0	19.0	23.2	4.2	23.2
лише імпорتنі операції	0.0	100.0	0.0	100.0	1	(...)	100.0	100.0	(...)	0.0	(...)	(...)
експортні та імпорتنі операції	38.4	54.6	7.0	100.0	185	12.2	21.2	21.5	27.0	31.4	4.3	19.1
не здійснюють	100.0	0.0	0.0	100.0	1	(...)	(...)	100.0	(...)	100.0	(...)	(...)
які в наступні 12 місяців очікують:												
збільшення обсягів реалізації	67.7	30.7	1.6	100.0	127	47.3	62.9	60.9	65.0	66.1	1.1	18.8
зменшення обсягів реалізації	0.0	25.0	75.0	100.0	12	-58.1	-63.6	-80.0	-68.4	-75.0	-6.6	-16.9
прискорення зростання цін реалізації	40.2	54.3	5.4	100.0	184	16.2	20.6	25.2	24.4	34.8	10.4	18.6
які постійно стежать за діяльністю Національного банку України	38.2	58.2	3.6	100.0	55	18.3	30.6	9.0	33.9	34.5	0.7	16.2
Вінницька область	37.5	62.5	0.0	100.0	8	0.0	77.8	30.0	44.4	37.5	-6.9	37.5
Волинська область	80.0	20.0	0.0	100.0	5	28.6	50.0	50.0	66.7	80.0	13.3	51.4
Дніпропетровська область	19.5	75.6	4.9	100.0	41	9.1	14.6	8.2	15.0	14.6	-0.4	5.5
Житомирська область	30.0	70.0	0.0	100.0	10	0.0	16.7	0.0	0.0	30.0	30.0	30.0
Закарпатська область	37.5	50.0	12.5	100.0	8	12.5	28.6	25.0	12.5	25.0	12.5	12.5
Запорізька область	46.2	53.8	0.0	100.0	13	9.1	45.5	30.0	33.3	46.2	12.8	37.1
Івано-Франківська область	16.7	66.7	16.7	100.0	6	0.0	0.0	-16.7	16.7	0.0	-16.7	0.0
Київська область та м. Київ	47.3	50.9	1.8	100.0	55	13.5	21.3	29.1	34.9	45.5	10.5	32.0
Кіровоградська область	42.9	42.9	14.3	100.0	7	33.3	40.0	20.0	66.7	28.6	-38.1	-4.8
Львівська область	40.0	46.7	13.3	100.0	15	16.7	6.3	7.1	33.3	26.7	-6.7	10.0
Миколаївська область	50.0	50.0	0.0	100.0	8	16.7	66.7	66.7	55.6	50.0	-5.6	33.3
Одеська область	23.8	66.7	9.5	100.0	21	11.1	23.5	-10.0	4.8	14.3	9.5	3.2
Полтавська область	54.5	36.4	9.1	100.0	11	7.1	0.0	0.0	16.7	45.5	28.8	38.3
Рівненська область	50.0	50.0	0.0	100.0	4	50.0	50.0	0.0	50.0	50.0	0.0	0.0
Сумська область	40.0	60.0	0.0	100.0	5	25.0	-14.3	40.0	0.0	40.0	40.0	15.0
Тернопільська область	50.0	0.0	50.0	100.0	2	33.3	0.0	50.0	100.0	0.0	-100.0	-33.3
Харківська область	27.3	59.1	13.6	100.0	22	-7.7	4.2	8.3	12.5	13.6	1.1	21.3
Херсонська область	60.0	40.0	0.0	100.0	5	-50.0	0.0	100.0	0.0	60.0	60.0	110.0
Хмельницька область	12.5	87.5	0.0	100.0	8	0.0	-37.5	0.0	0.0	12.5	12.5	12.5
Черкаська область	20.0	60.0	20.0	100.0	5	0.0	16.7	0.0	0.0	0.0	0.0	0.0
Чернівецька область	33.3	66.7	0.0	100.0	3	100.0	-100.0	-100.0	66.7	33.3	-33.3	-66.7
Чернігівська область	25.0	37.5	37.5	100.0	8	0.0	50.0	60.0	0.0	-12.5	-12.5	-12.5



Очікування респондентів щодо змін інвестиційних видатків на виконання будівельних робіт на їх підприємствах у наступні 12 місяців

Підприємства	Збільшаться	Залишаться без змін	Зменшаться	Σ	Кількість відповідей	Баланс відповідей					% відповідей	
						IV кв. 2016 р.	I кв. 2017 р.	II кв. 2017 р.	III кв. 2017 р.	IV кв. 2017 р.	Зміна в п. п.:	
						6	7	8	9	10=1-3	11=10-9	12=10-6
A	1	2	3	4=1+2+3	5	6	7	8	9	10=1-3	11=10-9	12=10-6
Усього	21.5	65.8	12.7	100.0	599	4.5	6.2	7.8	14.6	8.8	-5.8	4.3
сільське господарство, лісове господарство та рибне господарство	23.7	60.5	15.8	100.0	76	3.8	2.4	19.0	14.1	7.9	-6.2	4.0
дубувна промисловість і розроблення кар'єрів	25.0	62.5	12.5	100.0	40	2.3	4.7	7.1	10.0	12.5	2.5	10.2
переробна промисловість	28.7	59.3	12.0	100.0	108	-1.8	3.6	-0.9	13.6	16.7	3.0	18.5
постачання електроенергії, газу, пари, водопостачання, каналізація, поводження з відходами	48.4	38.7	12.9	100.0	31	36.4	36.4	34.4	45.2	35.5	-9.7	-0.9
будівництво	15.4	53.8	30.8	100.0	26	18.5	17.2	29.6	7.7	-15.4	-23.1	-33.9
оптова і роздрібна торгівля, ремонт автотранспортних засобів і мотоциклів	13.6	75.8	10.6	100.0	132	3.8	4.1	4.1	7.3	3.0	-4.3	-0.8
транспорт, складське господарство, поштова та кур'єрська діяльність, телекомунікації	19.4	64.5	16.1	100.0	62	1.5	16.4	14.1	29.5	3.2	-26.3	1.7
інші	16.9	75.0	8.1	100.0	124	2.4	-2.5	-3.4	11.2	8.9	-2.3	6.5
малі	10.5	77.2	12.3	100.0	162	-5.1	0.6	-2.6	2.5	-1.9	-4.4	3.2
середні	16.9	72.0	11.1	100.0	261	4.0	2.8	7.0	12.5	5.7	-6.8	1.7
великі	38.6	46.0	15.3	100.0	176	15.1	18.4	18.8	29.2	23.3	-5.9	8.2
здійснюють експортно-імпорتنі операції:												
лише експортні операції	22.2	66.7	11.1	100.0	72	9.5	-1.5	12.3	6.8	11.1	4.3	1.6
лише імпорتنі операції	14.5	66.1	19.4	100.0	62	8.0	7.3	7.8	17.4	-4.8	-22.2	-12.8
експортні та імпорتنі операції	30.1	58.5	11.4	100.0	176	7.6	11.0	7.0	20.1	18.8	-1.4	11.1
не здійснюють	17.8	69.7	12.5	100.0	287	1.3	4.6	8.3	13.0	5.2	-7.8	4.0
які в наступні 12 місяців очікують:												
збільшення обсягів реалізації	36.9	54.5	8.6	100.0	222	23.1	28.4	27.5	34.1	28.4	-5.7	5.3
зменшення обсягів реалізації	9.5	52.4	38.1	100.0	63	-32.5	-27.7	-32.8	-30.8	-28.6	2.2	3.9
прискорення зростання цін реалізації	23.5	64.6	11.9	100.0	412	5.6	7.7	7.1	14.7	11.7	-3.0	6.1
які постійно стежать за діяльністю Національного банку України	26.1	64.1	9.8	100.0	92	5.3	11.8	12.7	24.4	16.3	-8.1	11.0
Вінницька область	5.0	85.0	10.0	100.0	20	23.8	52.6	20.0	27.8	-5.0	-32.8	-28.8
Волинська область	21.4	64.3	14.3	100.0	14	31.3	14.3	30.8	15.4	7.1	-8.2	-24.1
Дніпропетровська область	13.2	76.3	10.5	100.0	76	3.6	1.3	-7.7	12.7	2.6	-10.0	-0.9
Житомирська область	36.8	42.1	21.1	100.0	19	-5.9	10.5	-6.3	21.1	15.8	-5.3	21.7
Закарпатська область	23.5	64.7	11.8	100.0	17	25.0	0.0	26.7	6.7	11.8	5.1	-13.2
Запорізька область	44.4	40.7	14.8	100.0	27	0.0	13.8	7.1	11.1	29.6	18.5	29.6
Івано-Франківська область	25.0	65.0	10.0	100.0	20	9.1	31.8	18.2	4.5	15.0	10.5	5.9
Київська область та м. Київ	19.8	67.0	13.2	100.0	106	12.3	10.6	6.7	14.7	6.6	-8.1	-5.7
Кіровоградська область	11.8	76.5	11.8	100.0	17	0.0	-6.3	0.0	13.3	0.0	-13.3	0.0
Львівська область	37.8	54.1	8.1	100.0	37	-2.7	11.1	26.3	37.8	29.7	-8.1	32.4
Миколаївська область	23.5	52.9	23.5	100.0	17	20.0	11.1	-5.6	20.0	0.0	-20.0	-20.0
Одеська область	13.5	78.4	8.1	100.0	37	15.4	-2.9	11.1	18.4	5.4	-13.0	-10.0
Полтавська область	33.3	46.7	20.0	100.0	30	-11.4	-15.2	-14.7	12.5	13.3	0.8	24.8
Рівненська область	21.4	64.3	14.3	100.0	14	7.1	13.3	7.1	7.1	7.1	0.0	0.0
Сумська область	11.8	70.6	17.6	100.0	17	-5.9	-20.0	23.1	12.5	-5.9	-18.4	0.0
Тернопільська область	23.1	69.2	7.7	100.0	13	25.0	8.3	0.0	0.0	15.4	15.4	-9.6
Харківська область	12.2	70.7	17.1	100.0	41	-4.8	11.6	20.5	4.8	-4.9	-9.6	-0.1
Херсонська область	14.3	78.6	7.1	100.0	14	-21.4	-7.1	-7.7	23.1	7.1	-15.9	28.6
Хмельницька область	33.3	66.7	0.0	100.0	18	-15.8	0.0	17.6	23.5	33.3	9.8	49.1
Черкаська область	22.2	66.7	11.1	100.0	18	5.3	-5.3	18.2	10.5	11.1	0.6	5.8
Чернівецька область	30.0	70.0	0.0	100.0	10	0.0	-10.0	22.2	22.2	30.0	7.8	30.0
Чернігівська область	17.6	58.8	23.5	100.0	17	-22.2	-6.3	0.0	-6.3	-5.9	0.4	16.3



Очікування респондентів щодо змін інвестиційних видатків на машини, обладнання та інвентар на їх підприємствах у наступні 12 місяців

Підприємства	Збільшаться	Залишаться без змін	Зменшаться	Σ	Кількість відповідей	Баланс відповідей					% відповідей	
						IV кв. 2016 р.	I кв. 2017 р.	II кв. 2017 р.	III кв. 2017 р.	IV кв. 2017 р.	Зміна в п. п.:	
						6	7	8	9	10=1-3	11=10-9	12=10-6
A	1	2	3	4=1+2+3	5	6	7	8	9	10=1-3	11=10-9	12=10-6
Усього	33.3	56.4	10.3	100.0	619	17.2	15.5	18.7	24.7	22.9	-1.7	5.7
сільське господарство, лісове господарство та рибне господарство	37.0	49.4	13.6	100.0	81	13.1	13.3	26.5	12.7	23.5	10.8	10.4
добувна промисловість і розроблення кар'єрів	30.2	58.1	11.6	100.0	43	13.6	4.7	11.9	7.5	18.6	11.1	5.0
переробна промисловість	47.3	45.5	7.3	100.0	110	22.8	18.8	25.0	37.2	40.0	2.8	17.2
постачання електроенергії, газу, пари, водопостачання, каналізація, поводження з відходами	40.6	50.0	9.4	100.0	32	28.1	38.2	25.8	30.0	31.3	1.3	3.1
будівництво	11.1	55.6	33.3	100.0	27	14.3	3.4	17.9	-11.1	-22.2	-11.1	-36.5
оптова і роздрібна торгівля, ремонт автотранспортних засобів і мотоциклів	25.9	69.6	4.4	100.0	135	11.9	13.6	17.5	18.5	21.5	3.0	9.6
транспорт, складське господарство, поштова та кур'єрська діяльність, телекомунікації	32.3	54.8	12.9	100.0	62	24.6	29.5	33.8	42.2	19.4	-22.8	-5.3
інші	31.0	58.1	10.9	100.0	129	15.8	9.7	2.4	30.2	20.2	-10.1	4.4
малі	20.5	68.7	10.8	100.0	166	4.2	6.5	13.4	12.0	9.6	-2.3	5.4
середні	29.8	60.3	9.9	100.0	272	20.2	16.7	16.4	23.0	19.9	-3.2	-0.3
великі	50.3	39.2	10.5	100.0	181	25.0	23.2	27.5	39.2	39.8	0.6	14.8
здійснюють експортно-імпорتنі операції:												
лише експортні операції	28.2	64.1	7.7	100.0	78	19.1	18.5	21.7	17.1	20.5	3.4	1.4
лише імпорتنі операції	32.8	54.7	12.5	100.0	64	24.5	34.1	30.2	36.7	20.3	-16.4	-4.2
експортні та імпорتنі операції	46.9	43.5	9.6	100.0	177	26.2	19.9	22.1	36.3	37.3	1.0	11.1
не здійснюють	26.8	62.1	11.1	100.0	298	9.7	9.1	14.6	17.2	15.8	-1.4	6.1
які в наступні 12 місяців очікують:												
збільшення обсягів реалізації	55.4	39.5	5.2	100.0	233	45.1	39.4	42.2	51.1	50.2	-0.9	5.1
зменшення обсягів реалізації	15.6	45.3	39.1	100.0	64	-29.1	-24.6	-23.3	-31.3	-23.4	7.9	5.7
прискорення зростання цін реалізації	36.1	54.9	9.0	100.0	421	19.3	18.0	20.7	28.4	27.1	-1.3	7.8
які постійно стежать за діяльністю Національного банку України	38.7	52.7	8.6	100.0	93	13.3	19.8	31.7	44.9	30.1	-14.8	16.8
Вінницька область	30.0	60.0	10.0	100.0	20	23.8	38.9	47.4	52.6	20.0	-32.6	-3.8
Волинська область	35.7	57.1	7.1	100.0	14	25.0	21.4	30.8	42.9	28.6	-14.3	3.6
Дніпропетровська область	25.3	65.8	8.9	100.0	79	16.1	8.8	-2.5	20.3	16.5	-3.8	0.4
Житомирська область	42.1	47.4	10.5	100.0	19	11.1	-5.3	-6.3	-15.8	31.6	47.4	20.5
Закарпатська область	47.1	47.1	5.9	100.0	17	37.5	18.8	46.7	26.7	41.2	14.5	3.7
Запорізька область	48.1	40.7	11.1	100.0	27	23.1	27.6	18.5	33.3	37.0	3.7	14.0
Івано-Франківська область	47.6	38.1	14.3	100.0	21	0.0	40.9	14.3	-19.0	33.3	52.4	33.3
Київська область та м. Київ	36.6	54.5	8.9	100.0	112	27.2	19.4	22.9	27.2	27.7	0.5	0.5
Кіровоградська область	41.2	47.1	11.8	100.0	17	25.0	18.8	37.5	26.7	29.4	2.7	4.4
Львівська область	44.7	47.4	7.9	100.0	38	28.9	33.3	38.5	57.9	36.8	-21.1	7.9
Миколаївська область	44.4	38.9	16.7	100.0	18	25.0	17.6	27.8	45.0	27.8	-17.2	2.8
Одеська область	23.7	65.8	10.5	100.0	38	17.5	16.7	26.3	26.3	13.2	-13.2	-4.3
Полтавська область	39.4	45.5	15.2	100.0	33	11.4	-12.1	5.7	28.1	24.2	-3.9	12.8
Рівненська область	33.3	53.3	13.3	100.0	15	13.3	26.7	13.3	13.3	20.0	6.7	6.7
Сумська область	16.7	77.8	5.6	100.0	18	-5.6	0.0	21.4	44.4	11.1	-33.3	16.7
Тернопільська область	16.7	66.7	16.7	100.0	12	38.5	9.1	15.4	15.4	0.0	-15.4	-38.5
Харківська область	21.4	66.7	11.9	100.0	42	4.5	0.0	13.3	14.3	9.5	-4.8	5.0
Херсонська область	21.4	78.6	0.0	100.0	14	7.1	7.1	14.3	42.9	21.4	-21.4	14.3
Хмельницька область	44.4	50.0	5.6	100.0	18	0.0	23.5	29.4	16.7	38.9	22.2	38.9
Черкаська область	21.1	63.2	15.8	100.0	19	10.0	10.5	19.0	5.3	5.3	0.0	-4.7
Чернівецька область	40.0	50.0	10.0	100.0	10	0.0	30.0	11.1	11.1	30.0	18.9	30.0
Чернігівська область	16.7	66.7	16.7	100.0	18	0.0	11.8	6.3	0.0	0.0	0.0	0.0



Очікування респондентів щодо змін обсягів залучення іноземних інвестицій на їх підприємствах у наступні 12 місяців порівняно з попередніми 12 місяцями

Підприємства	Збільшиться	Залишиться без змін	Зменшиться	Не залучає іноземні інвестиції	Σ	Кількість відповідей	Баланс відповідей					% відповідей		
							IV кв. 2016 р.	I кв. 2017 р.	II кв. 2017 р.	III кв. 2017 р.	IV кв. 2017 р.	Зміна в п. п.:		
							7	8	9	10	11=1-3	12=11-10	13=11-7	
A	1	2	3	4	5=1+2+3+4	6	7	8	9	10	11=1-3	12=11-10	13=11-7	
Усього	5.7	16.3	2.0	76.0	100.0	662	3.4	1.4	2.4	4.1	3.8	-0.3	0.4	
сільське господарство, лісове господарство та рибне господарство	0.0	11.8	2.4	85.9	100.0	85	3.4	0.0	1.1	2.4	-2.4	-4.7	-5.7	
добувна промисловість і розроблення кар'єрів	10.9	15.2	0.0	73.9	100.0	46	6.8	-2.4	0.0	4.7	10.9	6.2	4.1	
переробна промисловість	4.4	25.4	2.6	67.5	100.0	114	6.0	-0.8	3.5	2.6	1.8	-0.8	-4.2	
постачання електроенергії, газу, пари, водопостачання, каналізація, поводження з відходами	9.1	9.1	0.0	81.8	100.0	33	6.1	5.9	6.1	6.1	9.1	3.0	3.0	
будівництво	0.0	11.1	0.0	88.9	100.0	27	0.0	0.0	3.6	0.0	0.0	0.0	0.0	
оптова і роздрібна торгівля, ремонт автотранспортних засобів і мотоциклів	5.6	15.5	0.7	78.2	100.0	142	0.7	0.0	0.7	1.4	4.9	3.5	4.2	
транспорт, складське господарство, поштова та кур'єрська діяльність, телекомунікації	11.3	18.3	1.4	69.0	100.0	71	4.1	8.2	4.1	9.9	9.9	0.0	5.8	
інші	6.3	14.6	4.2	75.0	100.0	144	2.7	2.1	2.9	6.3	2.1	-4.2	-0.7	
малі	5.4	13.0	0.5	81.0	100.0	184	1.7	-2.1	1.1	2.1	4.9	2.8	3.2	
середні	4.9	17.8	1.7	75.6	100.0	287	3.0	2.2	1.4	3.2	3.1	0.0	0.1	
великі	7.3	17.3	3.7	71.7	100.0	191	6.0	3.7	5.5	7.5	3.7	-3.8	-2.3	
здійснюють експортно-імпорتنі операції:														
лише експортні операції	12.0	25.3	3.6	59.0	100.0	83	5.7	-4.2	0.0	1.3	8.4	7.2	2.7	
лише імпорتنі операції	4.4	20.6	2.9	72.1	100.0	68	7.0	1.9	-1.7	1.9	1.5	-0.4	-5.5	
експортні та імпорتنі операції	7.5	27.4	3.2	61.8	100.0	186	4.5	1.0	4.5	6.1	4.3	-1.8	-0.2	
не здійснюють	3.4	6.5	0.6	89.5	100.0	323	1.7	2.9	2.4	3.7	2.8	-0.9	1.0	
які в наступні 12 місяців очікують:														
збільшення обсягів реалізації	9.5	18.3	1.2	71.0	100.0	241	6.9	4.7	5.7	6.4	8.3	1.9	1.4	
зменшення обсягів реалізації	3.0	4.5	4.5	88.1	100.0	67	1.2	-2.8	-7.7	-1.3	-1.5	-0.2	-2.7	
прискорення зростання цін реалізації	4.9	16.2	1.8	77.2	100.0	452	3.5	0.9	2.8	4.6	3.1	-1.5	-0.4	
які постійно стежать за діяльністю														
Національного банку України	8.8	24.5	2.9	63.7	100.0	102	4.8	2.5	1.8	8.3	5.9	-2.5	1.0	
Вінницька область	4.8	19.0	0.0	76.2	100.0	21	0.0	0.0	0.0	0.0	4.8	4.8	4.8	
Волинська область	7.1	7.1	0.0	85.7	100.0	14	-6.3	0.0	7.1	0.0	7.1	7.1	13.4	
Дніпропетровська область	2.3	19.3	1.1	77.3	100.0	88	2.2	1.1	0.0	2.3	1.1	-1.1	-1.0	
Житомирська область	11.1	11.1	0.0	77.8	100.0	18	-5.9	-5.3	-5.6	0.0	11.1	11.1	17.0	
Закарпатська область	5.9	35.3	0.0	58.8	100.0	17	11.8	6.3	12.5	0.0	5.9	5.9	-5.9	
Запорізька область	6.7	16.7	0.0	76.7	100.0	30	12.9	6.5	6.7	6.7	6.7	0.0	-6.2	
Івано-Франківська область	9.1	9.1	9.1	72.7	100.0	22	0.0	-21.7	-4.5	9.1	0.0	-9.1	0.0	
Київська область та м. Київ	10.1	25.2	3.4	61.3	100.0	119	5.1	0.8	1.7	5.1	6.7	1.6	1.6	
Кіровоградська область	0.0	5.9	0.0	94.1	100.0	17	0.0	0.0	0.0	0.0	0.0	0.0	0.0	
Львівська область	5.1	25.6	0.0	69.2	100.0	39	2.5	-2.6	5.1	12.8	5.1	-7.7	2.6	
Миколаївська область	0.0	0.0	0.0	100.0	100.0	20	0.0	5.0	0.0	0.0	0.0	0.0	0.0	
Одеська область	7.5	17.5	5.0	70.0	100.0	40	4.8	9.8	7.5	7.7	2.5	-5.2	-2.3	
Полтавська область	11.1	13.9	2.8	72.2	100.0	36	8.6	2.9	5.6	2.9	8.3	5.5	-0.2	
Рівненська область	6.3	12.5	6.3	75.0	100.0	16	6.3	6.3	0.0	12.5	0.0	-12.5	-6.3	
Сумська область	0.0	0.0	0.0	100.0	100.0	18	5.3	0.0	0.0	0.0	0.0	0.0	-5.3	
Тернопільська область	7.1	0.0	0.0	92.9	100.0	14	0.0	7.7	15.4	7.1	7.1	0.0	7.1	
Харківська область	4.2	4.2	4.2	87.5	100.0	48	2.0	0.0	2.0	4.1	0.0	-4.1	-2.0	
Херсонська область	6.7	13.3	0.0	80.0	100.0	15	0.0	7.1	0.0	7.1	6.7	-0.5	6.7	
Хмельницька область	0.0	15.8	0.0	84.2	100.0	19	0.0	0.0	0.0	0.0	0.0	0.0	0.0	
Черкаська область	0.0	18.2	0.0	81.8	100.0	22	8.7	4.3	4.3	4.5	0.0	-4.5	-8.7	
Чернівецька область	0.0	10.0	0.0	90.0	100.0	10	0.0	0.0	0.0	0.0	0.0	0.0	0.0	
Чернігівська область	5.3	21.1	0.0	73.7	100.0	19	0.0	5.6	0.0	-5.3	5.3	10.5	5.3	



Очікування респондентів, які залучають іноземні інвестиції, щодо змін обсягів залучення іноземних інвестицій на їх підприємствах у наступні 12 місяців порівняно з попередніми 12 місяцями

Підприємства	Збільшиться	Залишиться без змін	Зменшиться	Σ	Кількість відповідей	Баланс відповідей				% відповідей		
						IV кв. 2016 р.	I кв. 2017 р.	II кв. 2017 р.	III кв. 2017 р.	Зміна в п. п.:		
						IV кв. 2016 р.	I кв. 2017 р.	II кв. 2017 р.	III кв. 2017 р.	IV кв. 2016 р.	III кв. 2016 р.	IV кв. 2016 р.
A	1	2	3	4=1+2+3	5	6	7	8	9	10=1-3	11=10-9	12=10-6
Усього	23.9	67.9	8.2	100.0	159	15.6	6.0	10.3	18.1	15.7	-2.4	0.1
сільське господарство, лісове господарство та рибне господарство	0.0	83.3	16.7	100.0	12	27.3	0.0	8.3	20.0	-16.7	-36.7	-43.9
добувна промисловість і розроблення кар'єрів	41.7	58.3	0.0	100.0	12	21.4	-11.1	0.0	20.0	41.7	21.7	20.2
переробна промисловість	13.5	78.4	8.1	100.0	37	18.9	-2.9	9.3	7.3	5.4	-1.9	-13.5
постачання електроенергії, газу, пари, водопостачання, каналізація, поводження з відходами	50.0	50.0	0.0	100.0	6	50.0	28.6	33.3	33.3	50.0	16.7	0.0
будівництво	0.0	100.0	0.0	100.0	3	0.0	0.0	25.0	0.0	0.0	0.0	0.0
оптова і роздрібна торгівля, ремонт автотранспортних засобів і мотоциклів	25.8	71.0	3.2	100.0	31	3.2	0.0	2.9	4.9	22.6	17.7	19.4
транспорт, складське господарство, поштова та кур'єрська діяльність, телекомунікації	36.4	59.1	4.5	100.0	22	17.6	30.0	18.8	43.8	31.8	-11.9	14.2
інші	25.0	58.3	16.7	100.0	36	12.9	12.0	13.8	45.0	8.3	-36.7	-4.6
малі	28.6	68.6	2.9	100.0	35	10.0	-12.9	6.9	11.4	25.7	14.3	15.7
середні	20.0	72.9	7.1	100.0	70	14.7	12.1	5.9	14.8	12.9	-1.9	-1.8
великі	25.9	61.1	13.0	100.0	54	20.4	10.2	16.9	26.4	13.0	-13.5	-7.4
здійснюють експортно-імпорتنі операції:												
лише експортні операції	29.4	61.8	8.8	100.0	34	19.0	-23.1	0.0	5.6	20.6	15.0	1.5
лише імпорتنі операції	15.8	73.7	10.5	100.0	19	25.0	7.1	-4.8	5.3	5.3	0.0	-19.7
експортні та імпорتنі операції	19.7	71.8	8.5	100.0	71	12.0	2.6	11.5	16.7	11.3	-5.4	-0.7
не здійснюють	32.4	61.8	5.9	100.0	34	17.6	23.3	21.1	31.6	26.5	-5.1	8.8
які в наступні 12 місяців очікують:												
збільшення обсягів реалізації	32.9	62.9	4.3	100.0	70	23.3	16.4	18.3	20.3	28.6	8.3	5.2
зменшення обсягів реалізації	25.0	37.5	37.5	100.0	8	7.7	-20.0	-41.7	-9.1	-12.5	-3.4	-20.2
прискорення зростання цін реалізації	21.4	70.9	7.8	100.0	103	17.3	3.7	11.7	20.9	13.6	-7.3	-3.8
які постійно стежать за діяльністю Національного банку України	24.3	67.6	8.1	100.0	37	15.8	6.7	4.7	25.7	16.2	-9.5	0.4
Вінницька область	20.0	80.0	0.0	100.0	5	0.0	0.0	0.0	0.0	20.0	20.0	20.0
Волинська область	50.0	50.0	0.0	100.0	2	-33.3	0.0	50.0	0.0	50.0	50.0	83.3
Дніпропетровська область	10.0	85.0	5.0	100.0	20	11.8	5.6	0.0	12.5	5.0	-7.5	-6.8
Житомирська область	50.0	50.0	0.0	100.0	4	-20.0	-50.0	-50.0	0.0	50.0	50.0	70.0
Закарпатська область	14.3	85.7	0.0	100.0	7	40.0	10.0	33.3	0.0	14.3	14.3	-25.7
Запорізька область	28.6	71.4	0.0	100.0	7	50.0	25.0	40.0	25.0	28.6	3.6	-21.4
Івано-Франківська область	33.3	33.3	33.3	100.0	6	0.0	-62.5	-14.3	28.6	0.0	-28.6	0.0
Київська область та м. Київ	26.1	65.2	8.7	100.0	46	17.1	2.4	5.0	14.3	17.4	3.1	0.2
Кіровоградська область	0.0	100.0	0.0	100.0	1	0.0	(...)	0.0	0.0	0.0	0.0	0.0
Львівська область	16.7	83.3	0.0	100.0	12	11.1	-16.7	18.2	35.7	16.7	-19.0	5.6
Миколаївська область	0.0	0.0	0.0	0.0	0	0.0	33.3	0.0	0.0	(...)	(...)	(...)
Одеська область	25.0	58.3	16.7	100.0	12	20.0	44.4	30.0	30.0	8.3	-21.7	-11.7
Полтавська область	40.0	50.0	10.0	100.0	10	42.9	10.0	20.0	25.0	30.0	5.0	-12.9
Рівненська область	25.0	50.0	25.0	100.0	4	25.0	33.3	0.0	50.0	0.0	-50.0	-25.0
Сумська область	0.0	0.0	0.0	0.0	0	100.0	0.0	(...)	0.0	(...)	(...)	(...)
Тернопільська область	100.0	0.0	0.0	100.0	1	0.0	33.3	40.0	50.0	100.0	50.0	100.0
Харківська область	33.3	33.3	33.3	100.0	6	11.1	0.0	10.0	25.0	0.0	-25.0	-11.1
Херсонська область	33.3	66.7	0.0	100.0	3	0.0	50.0	0.0	100.0	33.3	-66.7	33.3
Хмельницька область	0.0	100.0	0.0	100.0	3	0.0	(...)	0.0	0.0	0.0	0.0	0.0
Черкаська область	0.0	100.0	0.0	100.0	4	66.7	25.0	14.3	25.0	0.0	-25.0	-66.7
Чернівецька область	0.0	100.0	0.0	100.0	1	(...)	0.0	(...)	0.0	0.0	0.0	(...)
Чернігівська область	20.0	80.0	0.0	100.0	5	(...)	50.0	0.0	-100.0	20.0	120.0	(...)



Очікування респондентів щодо змін кількості працівників на їх підприємствах у наступні 12 місяців

Підприємства	Збільшиться	Залишиться без змін	Зменшиться	Σ	Кількість відповідей	Баланс відповідей					% відповідей	
						IV кв. 2016 р.	I кв. 2017 р.	II кв. 2017 р.	III кв. 2017 р.	IV кв. 2017 р.	Зміна в п. п.:	
						6	7	8	9	10=1-3	11=10-9	12=10-6
A	1	2	3	4=1+2+3	5	6	7	8	9	10=1-3	11=10-9	12=10-6
Усього	20.3	63.9	15.8	100.0	659	-4.3	1.8	2.3	5.0	4.6	-0.5	8.9
сільське господарство, лісове господарство та рибне господарство	10.5	67.4	22.1	100.0	86	-25.0	-10.6	0.0	-8.4	-11.6	-3.2	13.4
добувна промисловість і розроблення кар'єрів	15.2	60.9	23.9	100.0	46	-17.4	-11.4	-18.2	-2.3	-8.7	-6.4	8.7
переробна промисловість	28.1	59.6	12.3	100.0	114	7.7	12.7	15.0	17.2	15.8	-1.5	8.1
постачання електроенергії, газу, пари, водопостачання, каналізація, поводження з відходами	6.3	81.3	12.5	100.0	32	-12.1	-17.6	-18.8	-12.1	-6.3	5.9	5.9
будівництво	14.8	59.3	25.9	100.0	27	-6.9	20.7	25.0	0.0	-11.1	-11.1	-4.2
оптова і роздрібна торгівля, ремонт автотранспортних засобів і мотоциклів	25.4	64.1	10.6	100.0	142	3.5	5.8	10.8	13.0	14.8	1.7	11.2
транспорт, складське господарство, поштова та кур'єрська діяльність, телекомунікації	14.1	69.0	16.9	100.0	71	-8.2	-1.4	-9.9	8.3	-2.8	-11.2	5.4
інші	24.1	60.3	15.6	100.0	141	-0.7	2.8	-2.2	0.7	8.5	7.8	9.2
малі	18.3	66.1	15.6	100.0	180	-8.0	3.2	-1.1	0.5	2.8	2.2	10.8
середні	21.3	65.9	12.9	100.0	287	-1.8	1.9	5.2	7.4	8.4	1.0	10.2
великі	20.8	58.9	20.3	100.0	192	-5.4	0.6	1.1	6.0	0.5	-5.5	5.9
здійснюють експортно-імпорتنі операції:												
лише експортні операції	16.9	65.1	18.1	100.0	83	-1.4	12.5	0.0	-1.3	-1.2	0.1	0.2
лише імпорتنі операції	27.9	63.2	8.8	100.0	68	19.6	18.9	20.3	25.0	19.1	-5.9	-0.5
експортні та імпорتنі операції	27.1	58.0	14.9	100.0	188	6.0	8.1	11.4	17.3	12.2	-5.0	6.2
не здійснюють	15.4	67.3	17.3	100.0	318	-14.9	-7.9	-5.8	-4.0	-1.9	2.2	13.0
які в наступні 12 місяців очікують:												
збільшення обсягів реалізації	43.8	49.2	7.1	100.0	240	27.6	29.6	32.8	34.0	36.7	2.6	9.1
зменшення обсягів реалізації	3.0	51.5	45.5	100.0	66	-44.6	-45.1	-37.5	-37.8	-42.4	-4.6	2.2
прискорення зростання цін реалізації	22.8	65.5	11.6	100.0	447	-0.4	4.4	3.6	8.6	11.2	2.6	11.6
які постійно стежать за діяльністю Національного банку України	23.5	65.7	10.8	100.0	102	-3.2	0.8	8.1	19.6	12.7	-6.9	16.0
Вінницька область	9.5	85.7	4.8	100.0	21	-19.0	-16.7	20.0	5.0	4.8	-0.2	23.8
Волинська область	20.0	53.3	26.7	100.0	15	6.3	12.5	-7.1	13.3	-6.7	-20.0	-12.9
Дніпропетровська область	9.3	70.9	19.8	100.0	86	-11.7	-4.5	-13.5	-8.0	-10.5	-2.5	1.2
Житомирська область	21.1	68.4	10.5	100.0	19	-11.8	-5.6	-11.8	5.3	10.5	5.3	22.3
Закарпатська область	23.5	70.6	5.9	100.0	17	17.6	18.8	6.7	6.7	17.6	11.0	0.0
Запорізька область	20.0	63.3	16.7	100.0	30	-16.1	16.1	16.7	6.7	3.3	-3.3	19.5
Івано-Франківська область	13.6	68.2	18.2	100.0	22	-9.1	8.7	0.0	-4.5	-4.5	0.0	4.5
Київська область та м. Київ	29.1	56.4	14.5	100.0	117	16.9	14.4	8.7	18.8	14.5	-4.3	-2.4
Кіровоградська область	11.8	52.9	35.3	100.0	17	0.0	-5.9	0.0	-5.9	-23.5	-17.6	-23.5
Львівська область	30.8	56.4	12.8	100.0	39	18.4	22.5	17.5	20.5	17.9	-2.6	-0.5
Миколаївська область	31.6	47.4	21.1	100.0	19	4.8	-5.3	5.0	0.0	10.5	10.5	5.8
Одеська область	14.3	81.0	4.8	100.0	42	-4.9	-12.2	5.3	7.5	9.5	2.0	14.4
Полтавська область	27.8	52.8	19.4	100.0	36	-11.4	-8.6	-8.3	2.9	8.3	5.4	19.8
Рівненська область	25.0	62.5	12.5	100.0	16	-43.8	6.7	6.3	-6.3	12.5	18.8	56.3
Сумська область	22.2	66.7	11.1	100.0	18	-31.6	-5.6	17.6	5.9	11.1	5.2	42.7
Тернопільська область	21.4	57.1	21.4	100.0	14	6.7	-7.1	0.0	7.1	0.0	-7.1	-6.7
Харківська область	13.0	76.1	10.9	100.0	46	-20.8	-8.0	-4.2	0.0	2.2	2.2	23.0
Херсонська область	26.7	60.0	13.3	100.0	15	-13.3	-35.7	-6.7	-14.3	13.3	27.6	26.7
Хмельницька область	15.8	73.7	10.5	100.0	19	-5.0	10.5	5.6	5.6	5.3	-0.3	10.3
Черкаська область	13.6	68.2	18.2	100.0	22	4.3	-8.7	4.5	13.6	-4.5	-18.2	-8.9
Чернівецька область	40.0	30.0	30.0	100.0	10	-22.2	0.0	0.0	20.0	10.0	-10.0	32.2
Чернігівська область	15.8	52.6	31.6	100.0	19	-26.3	11.1	0.0	-21.1	-15.8	5.3	10.5



Очікування респондентів щодо змін витрат на одиницю продукції на їх підприємствах у наступні 12 місяців

Підприємства	Збільшаться	Залишаться без змін	Зменшаться	Σ	Кількість відповідей	Баланс відповідей					% відповідей	
						IV кв. 2016 р.	I кв. 2017 р.	II кв. 2017 р.	III кв. 2017 р.	IV кв. 2017 р.	Зміна в п. п.:	
						6	7	8	9	10=1-3	11=10-9	12=10-6
A	1	2	3	4=1+2+3	5	6	7	8	9	10=1-3	11=10-9	12=10-6
Усього	62.7	34.0	3.3	100.0	641	63.1	63.5	55.8	52.0	59.4	7.4	-3.7
сільське господарство, лісове господарство та рибне господарство	70.2	28.6	1.2	100.0	84	71.3	72.3	69.4	62.2	69.0	6.9	-2.2
добувна промисловість і розроблення кар'єрів	65.2	34.8	0.0	100.0	46	64.4	58.1	50.0	37.8	65.2	27.4	0.8
переробна промисловість	72.8	22.8	4.4	100.0	114	75.2	81.2	61.6	66.1	68.4	2.3	-6.8
постачання електроенергії, газу, пари, водопостачання, каналізація, поводження з відходами	75.8	21.2	3.0	100.0	33	81.8	78.8	74.2	66.7	72.7	6.1	-9.1
будівництво	63.0	37.0	0.0	100.0	27	51.7	79.3	78.6	53.6	63.0	9.4	11.2
оптова і роздрібна торгівля, ремонт автотранспортних засобів і мотоциклів	52.2	42.6	5.1	100.0	136	53.0	54.7	48.0	45.8	47.1	1.3	-5.9
транспорт, складське господарство, поштова та кур'єрська діяльність, телекомунікації	58.8	33.8	7.4	100.0	68	65.7	56.5	52.2	40.6	51.5	10.9	-14.2
інші	57.9	40.6	1.5	100.0	133	53.9	49.3	44.3	46.8	56.4	9.6	2.5
малі	52.6	43.9	3.5	100.0	173	59.5	48.6	45.8	41.2	49.1	7.9	-10.4
середні	61.6	34.8	3.6	100.0	279	60.7	67.1	58.5	53.9	58.1	4.1	-2.6
великі	73.5	23.8	2.6	100.0	189	71.5	73.3	61.4	59.5	70.9	11.4	-0.6
здійснюють експортно-імпорتنі операції:												
лише експортні операції	64.6	31.6	3.8	100.0	79	70.1	62.3	62.5	59.0	60.8	1.8	-9.4
лише імпорتنі операції	57.6	37.9	4.5	100.0	66	67.9	47.9	63.8	54.0	53.0	-1.0	-14.9
експортні та імпорتنі операції	66.7	29.5	3.8	100.0	183	56.6	65.0	54.1	52.0	62.8	10.8	6.2
не здійснюють	60.8	36.7	2.6	100.0	311	65.0	64.7	54.0	50.2	58.2	8.0	-6.8
які в наступні 12 місяців очікують:												
збільшення обсягів реалізації	68.6	28.8	2.5	100.0	236	69.5	61.5	67.6	57.9	66.1	8.2	-3.4
зменшення обсягів реалізації	59.1	31.8	9.1	100.0	66	53.8	67.2	42.6	65.8	50.0	-15.8	-3.8
прискорення зростання цін реалізації	69.6	27.9	2.5	100.0	434	69.5	69.8	66.0	64.2	67.1	2.9	-2.5
які постійно стежать за діяльністю Національного банку України	75.5	21.4	3.1	100.0	98	65.3	69.7	62.3	55.3	72.4	17.1	7.2
Вінницька область	52.4	42.9	4.8	100.0	21	35.0	66.7	42.1	55.0	47.6	-7.4	12.6
Волинська область	46.7	40.0	13.3	100.0	15	43.8	64.3	42.9	42.9	33.3	-9.5	-10.4
Дніпропетровська область	63.6	34.1	2.3	100.0	88	63.3	61.9	50.0	46.6	61.4	14.8	-2.0
Житомирська область	63.2	36.8	0.0	100.0	19	58.8	78.9	72.2	63.2	63.2	0.0	4.3
Закарпатська область	58.8	41.2	0.0	100.0	17	68.8	68.8	64.3	71.4	58.8	-12.6	-9.9
Запорізька область	76.7	20.0	3.3	100.0	30	64.5	67.7	75.9	80.0	73.3	-6.7	8.8
Івано-Франківська область	81.8	13.6	4.5	100.0	22	61.9	69.6	77.3	81.8	77.3	-4.5	15.4
Київська область та м. Київ	53.5	41.2	5.3	100.0	114	55.2	49.1	49.1	42.2	48.2	6.0	-6.9
Кіровоградська область	52.9	35.3	11.8	100.0	17	62.5	56.3	41.2	26.7	41.2	14.5	-21.3
Львівська область	44.7	55.3	0.0	100.0	38	51.3	69.2	55.0	46.2	44.7	-1.4	-6.5
Миколаївська область	61.1	33.3	5.6	100.0	18	66.7	70.6	88.9	47.6	55.6	7.9	-11.1
Одеська область	66.7	28.6	4.8	100.0	42	65.9	70.0	52.5	48.8	61.9	13.1	-3.9
Полтавська область	69.7	27.3	3.0	100.0	33	62.9	63.6	48.5	58.1	66.7	8.6	3.8
Рівненська область	86.7	13.3	0.0	100.0	15	80.0	73.3	37.5	56.3	86.7	30.4	6.7
Сумська область	43.8	56.3	0.0	100.0	16	73.7	62.5	46.7	76.5	43.8	-32.7	-29.9
Тернопільська область	61.5	38.5	0.0	100.0	13	92.3	66.7	46.2	38.5	61.5	23.1	-30.8
Харківська область	78.6	21.4	0.0	100.0	42	80.4	76.6	65.1	55.6	78.6	23.0	-1.9
Херсонська область	71.4	21.4	7.1	100.0	14	73.3	53.8	64.3	64.3	64.3	0.0	-9.0
Хмельницька область	78.9	21.1	0.0	100.0	19	78.9	68.4	94.4	72.2	78.9	6.7	0.0
Черкаська область	60.0	40.0	0.0	100.0	20	50.0	52.2	40.9	52.4	60.0	7.6	10.0
Чернівецька область	66.7	22.2	11.1	100.0	9	77.8	80.0	50.0	40.0	55.6	15.6	-22.2
Чернігівська область	63.2	36.8	0.0	100.0	19	68.4	58.8	55.6	22.2	63.2	40.9	-5.3



Очікування респондентів щодо змін витрат на оплату праці одного найманого працівника на їх підприємствах у наступні 12 місяців

Підприємства	Збільшаться	Залишаться без змін	Зменшаться	Σ	Кількість відповідей	Баланс відповідей					% відповідей	
						IV кв. 2016 р.	I кв. 2017 р.	II кв. 2017 р.	III кв. 2017 р.	IV кв. 2017 р.	Зміна в п. п.:	
						6	7	8	9	10=1-3	11=10-9	12=10-6
A	1	2	3	4=1+2+3	5	6	7	8	9	10=1-3	11=10-9	12=10-6
Усього	68.8	30.2	1.1	100.0	650	71.7	68.1	60.2	61.2	67.7	6.5	-4.0
сільське господарство, лісове господарство та рибне господарство	72.6	26.2	1.2	100.0	84	73.9	82.4	74.4	70.7	71.4	0.7	-2.4
добувна промисловість і розроблення кар'єрів	57.4	40.4	2.1	100.0	47	63.6	57.8	50.0	45.5	55.3	9.9	-8.3
переробна промисловість	75.2	24.8	0.0	100.0	113	82.1	78.6	68.1	75.9	75.2	-0.6	-6.8
постачання електроенергії, газу, пари, водопостачання, каналізація, поводження з відходами	69.7	30.3	0.0	100.0	33	72.7	72.7	69.7	66.7	69.7	3.0	-3.0
будівництво	55.6	44.4	0.0	100.0	27	62.1	62.1	57.1	42.9	55.6	12.7	-6.5
оптова і роздрібна торгівля, ремонт автотранспортних засобів і мотоциклів	68.6	30.0	1.4	100.0	140	67.9	65.2	56.6	58.8	67.1	8.3	-0.7
транспорт, складське господарство, поштова та кур'єрська діяльність, телекомунікації	72.5	26.1	1.4	100.0	69	72.2	63.4	58.0	56.5	71.0	14.5	-1.2
інші	65.7	32.8	1.5	100.0	137	69.7	59.3	51.1	55.3	64.2	8.9	-5.5
малі	60.8	35.8	3.4	100.0	176	63.6	57.8	48.3	48.4	57.4	9.0	-6.2
середні	69.5	30.2	0.4	100.0	285	73.8	71.7	64.4	64.8	69.1	4.4	-4.7
великі	75.1	24.9	0.0	100.0	189	76.2	73.5	65.4	68.5	75.1	6.7	-1.1
здійснюють експортно-імпорتنі операції:												
лише експортні операції	74.1	24.7	1.2	100.0	81	73.1	67.6	75.9	74.0	72.8	-1.2	-0.3
лише імпорتنі операції	70.6	27.9	1.5	100.0	68	70.2	78.8	68.9	59.3	69.1	9.9	-1.1
експортні та імпорتنі операції	69.9	29.6	0.5	100.0	186	68.4	68.0	59.0	67.0	69.4	2.3	1.0
не здійснюють	66.1	32.6	1.3	100.0	313	73.7	66.1	56.0	54.8	64.9	10.1	-8.9
які в наступні 12 місяців очікують:												
збільшення обсягів реалізації	82.6	16.6	0.8	100.0	241	85.3	77.9	80.4	78.5	81.7	3.3	-3.6
зменшення обсягів реалізації	47.0	50.0	3.0	100.0	66	52.5	55.1	39.3	41.1	43.9	2.8	-8.6
прискорення зростання цін реалізації	75.3	24.7	0.0	100.0	442	79.2	72.9	67.7	70.1	75.3	5.2	-3.8
які постійно стежать за діяльністю Національного банку України	73.0	27.0	0.0	100.0	100	71.3	67.8	64.5	69.2	73.0	3.8	1.7
Вінницька область	66.7	33.3	0.0	100.0	21	50.0	72.2	70.0	72.2	66.7	-5.6	16.7
Волинська область	86.7	13.3	0.0	100.0	15	68.8	93.8	64.3	42.9	86.7	43.8	17.9
Дніпропетровська область	53.4	45.5	1.1	100.0	88	59.8	61.4	48.9	43.2	52.3	9.1	-7.5
Житомирська область	68.4	31.6	0.0	100.0	19	64.7	73.7	66.7	61.1	68.4	7.3	3.7
Закарпатська область	76.5	23.5	0.0	100.0	17	76.5	93.8	73.3	86.7	76.5	-10.2	0.0
Запорізька область	83.3	16.7	0.0	100.0	30	80.6	86.7	70.0	73.3	83.3	10.0	2.7
Івано-Франківська область	63.6	31.8	4.5	100.0	22	54.5	56.5	68.2	72.7	59.1	-13.6	4.5
Київська область та м. Київ	66.4	31.9	1.7	100.0	116	67.8	60.2	55.7	59.8	64.7	4.8	-3.1
Кіровоградська область	64.7	23.5	11.8	100.0	17	70.6	50.0	41.2	35.3	52.9	17.6	-17.6
Львівська область	76.3	23.7	0.0	100.0	38	82.1	87.5	70.0	79.5	76.3	-3.2	-5.7
Миколаївська область	83.3	16.7	0.0	100.0	18	85.7	68.4	94.4	77.3	83.3	6.1	-2.4
Одеська область	61.0	39.0	0.0	100.0	41	73.8	61.5	52.5	65.9	61.0	-4.9	-12.8
Полтавська область	71.4	28.6	0.0	100.0	35	77.1	61.8	60.0	69.7	71.4	1.7	-5.7
Рівненська область	80.0	20.0	0.0	100.0	15	73.3	66.7	50.0	68.8	80.0	11.3	6.7
Сумська область	68.8	31.3	0.0	100.0	16	94.7	38.9	75.0	94.1	68.8	-25.4	-26.0
Тернопільська область	71.4	28.6	0.0	100.0	14	64.3	76.9	57.1	64.3	71.4	7.1	7.1
Харківська область	70.5	29.5	0.0	100.0	44	63.8	70.8	54.3	56.5	70.5	13.9	6.6
Херсонська область	73.3	26.7	0.0	100.0	15	86.7	57.1	73.3	64.3	73.3	9.0	-13.3
Хмельницька область	78.9	15.8	5.3	100.0	19	94.7	94.7	94.1	66.7	73.7	7.0	-21.1
Черкаська область	71.4	28.6	0.0	100.0	21	82.6	65.2	52.4	66.7	71.4	4.8	-11.2
Чернівецька область	90.0	10.0	0.0	100.0	10	100.0	100.0	22.2	40.0	90.0	50.0	-10.0
Чернігівська область	63.2	36.8	0.0	100.0	19	76.5	64.7	66.7	15.8	63.2	47.4	-13.3



Оцінка респондентів найбільш впливових факторів, які обмежують спроможність їх підприємств збільшувати виробництво

% відповідей

Підприємства	Обмеженість виробничих потужностей	Занадто високі ціни на енергоносії	Занадто високі ціни на сировину та матеріали	Брак кваліфікованих працівників	Брак обігових коштів	Обмежені можливості отримання кредиту	Надмірний регуляторний тиск	Надмірний податковий тиск	Недостатній попит	Значні коливання курсу гривні щодо інших валют	Корупція	Нестабільна політична ситуація
A	1	2	3	4	5	6	7	8	9	10	11	12
Усього	16.7	45.8	40.4	26.9	35.5	13.3	16.4	32.4	23.9	32.1	16.0	35.5
сільське господарство, лісове господарство та рибне господарство	26.4	63.2	55.2	17.2	29.9	10.3	10.3	40.2	9.2	32.2	13.8	31.0
добувна промисловість і розроблення кар'єрів	25.5	36.2	27.7	23.4	31.9	8.5	19.1	25.5	21.3	25.5	23.4	44.7
переробна промисловість	20.0	57.4	63.5	34.8	35.7	16.5	15.7	30.4	29.6	27.8	11.3	27.8
постачання електроенергії, газу, пари, водопостачання, каналізація, поводження з відходами	6.1	63.6	30.3	6.1	48.5	6.1	30.3	27.3	27.3	9.1	0.0	27.3
будівництво	22.2	22.2	44.4	37.0	51.9	22.2	7.4	18.5	18.5	33.3	11.1	33.3
оптова і роздрібна торгівля, ремонт автотранспортних засобів і мотоциклів	8.4	28.7	30.1	24.5	35.0	16.1	15.4	34.3	30.8	45.5	18.2	36.4
транспорт, складське господарство, поштова та кур'єрська діяльність, телекомунікації	20.5	61.6	38.4	30.1	35.6	19.2	19.2	38.4	19.2	28.8	21.9	43.8
інші	13.1	38.6	30.3	31.0	34.5	8.3	17.9	30.3	24.8	31.0	17.9	38.6
малі	9.6	38.0	32.6	29.9	35.3	12.3	16.0	35.3	26.2	39.0	23.5	44.4
середні	19.3	46.6	41.0	26.6	35.5	13.8	14.5	32.4	23.8	30.7	15.5	33.4
великі	19.7	52.3	47.2	24.4	35.8	13.5	19.7	29.5	21.8	27.5	9.3	30.1
здійснюють експортно-імпорتنі операції:												
лише експортні операції	25.3	51.8	42.2	28.9	41.0	13.3	13.3	42.2	16.9	31.3	10.8	33.7
лише імпорتنі операції	10.3	19.1	32.4	23.5	33.8	14.7	23.5	35.3	26.5	50.0	19.1	41.2
експортні та імпорتنі операції	22.1	45.8	43.2	30.0	30.5	15.3	16.3	30.5	25.8	37.4	17.4	38.9
не здійснюють	12.8	49.8	40.1	25.4	37.6	11.9	15.9	30.6	24.2	25.7	15.9	32.7
які в наступні 12 місяців очікують:												
збільшення обсягів реалізації	21.4	39.5	37.4	28.0	36.2	13.2	16.5	32.1	19.8	31.7	15.2	35.0
зменшення обсягів реалізації	7.2	53.6	43.5	29.0	42.0	10.1	27.5	39.1	30.4	37.7	17.4	43.5
прискорення зростання цін реалізації	15.9	47.0	43.3	28.0	36.9	13.5	17.2	34.4	24.1	33.6	14.3	34.4
які постійно стежать за діяльністю Національного банку України	12.6	62.1	51.5	23.3	42.7	13.6	15.5	36.9	20.4	43.7	17.5	38.8
Вінницька область	19.0	61.9	66.7	33.3	38.1	14.3	4.8	42.9	14.3	19.0	9.5	9.5
Волинська область	20.0	46.7	40.0	33.3	33.3	13.3	6.7	33.3	20.0	26.7	13.3	40.0
Дніпропетровська область	8.9	43.3	48.9	21.1	28.9	5.6	14.4	30.0	25.6	27.8	20.0	44.4
Житомирська область	31.6	31.6	31.6	15.8	47.4	5.3	10.5	31.6	21.1	15.8	0.0	31.6
Закарпатська область	11.8	23.5	11.8	58.8	23.5	17.6	23.5	17.6	17.6	29.4	11.8	23.5
Запорізька область	36.7	60.0	46.7	23.3	50.0	33.3	13.3	23.3	33.3	33.3	0.0	30.0
Івано-Франківська область	13.6	54.5	50.0	31.8	27.3	4.5	31.8	40.9	27.3	40.9	27.3	59.1
Київська область та м. Київ	16.0	29.4	32.8	27.7	35.3	12.6	16.8	33.6	27.7	39.5	21.8	44.5
Кіровоградська область	23.5	35.3	35.3	11.8	17.6	0.0	11.8	23.5	17.6	35.3	11.8	29.4
Львівська область	17.5	42.5	32.5	35.0	45.0	17.5	17.5	25.0	17.5	40.0	17.5	30.0
Миколаївська область	5.0	60.0	50.0	15.0	35.0	30.0	20.0	25.0	35.0	25.0	15.0	20.0
Одеська область	28.6	35.7	23.8	19.0	31.0	9.5	11.9	35.7	31.0	19.0	9.5	40.5
Полтавська область	11.1	63.9	38.9	33.3	33.3	16.7	19.4	38.9	27.8	33.3	19.4	44.4
Рівненська область	37.5	31.3	37.5	43.8	50.0	12.5	12.5	31.3	25.0	18.8	6.3	31.3
Сумська область	16.7	50.0	33.3	22.2	22.2	11.1	22.2	33.3	33.3	44.4	22.2	44.4
Тернопільська область	7.1	50.0	57.1	7.1	42.9	35.7	7.1	57.1	14.3	64.3	21.4	7.1
Харківська область	18.4	53.1	42.9	26.5	42.9	12.2	18.4	28.6	20.4	38.8	18.4	20.4
Херсонська область	13.3	60.0	53.3	13.3	26.7	13.3	20.0	20.0	13.3	26.7	26.7	53.3
Хмельницька область	10.5	47.4	57.9	42.1	31.6	26.3	21.1	47.4	15.8	21.1	21.1	31.6
Черкаська область	13.6	54.5	50.0	27.3	36.4	9.1	18.2	22.7	13.6	4.5	0.0	9.1
Чернівецька область	0.0	80.0	40.0	40.0	40.0	0.0	30.0	50.0	0.0	50.0	10.0	20.0
Чернігівська область	10.5	78.9	36.8	26.3	47.4	10.5	15.8	42.1	26.3	42.1	10.5	47.4



Очікування респондентів щодо змін цін на продукцію або послуги, які купують їх підприємства, у наступні 12 місяців

Підприємства	Збільшаться	Залишаться без змін	Зменшаться	Σ	Кількість відповідей	Баланс відповідей					% відповідей	
						IV кв. 2016 р.	I кв. 2017 р.	II кв. 2017 р.	III кв. 2017 р.	IV кв. 2017 р.	Зміна в п. п.:	
						6	7	8	9	10=1-3	11=10-9	12=10-6
A	1	2	3	4=1+2+3	5	6	7	8	9	10=1-3	11=10-9	12=10-6
Усього	90.7	9.1	0.2	100.0	656	92.1	91.3	84.7	86.2	90.5	4.4	-1.5
сільське господарство, лісове господарство та рибне господарство	94.2	5.8	0.0	100.0	86	93.3	90.9	89.3	89.5	94.2	4.7	0.9
добувна промисловість і розроблення кар'єрів	82.2	17.8	0.0	100.0	45	93.3	90.2	78.3	77.3	82.2	4.9	-11.1
переробна промисловість	95.6	3.5	0.9	100.0	114	91.3	96.5	84.1	90.4	94.7	4.4	3.4
постачання електроенергії, газу, пари, водопостачання, каналізація, поводження з відходами	100.0	0.0	0.0	100.0	33	97.0	90.9	93.8	90.9	100.0	9.1	3.0
будівництво	92.6	7.4	0.0	100.0	27	89.7	96.6	96.3	85.2	92.6	7.4	2.9
оптова і роздрібна торгівля, ремонт автотранспортних засобів і мотоциклів	88.5	11.5	0.0	100.0	139	92.1	90.6	82.0	86.3	88.5	2.2	-3.7
транспорт, складське господарство, поштова та кур'єрська діяльність, телекомунікації	89.9	10.1	0.0	100.0	69	89.2	89.0	84.5	84.7	89.9	5.1	0.7
інші	87.4	12.6	0.0	100.0	143	92.3	88.1	83.2	83.2	87.4	4.2	-4.8
малі	83.8	16.2	0.0	100.0	179	90.3	86.7	83.0	82.0	83.8	1.8	-6.5
середні	93.0	6.6	0.3	100.0	286	91.4	92.3	85.0	89.6	92.7	3.1	1.2
великі	93.7	6.3	0.0	100.0	191	95.2	94.4	86.0	85.0	93.7	8.7	-1.4
здійснюють експортно-імпорتنі операції:												
лише експортні операції	92.6	7.4	0.0	100.0	81	92.8	88.4	83.3	88.3	92.6	4.3	-0.2
лише імпорتنі операції	82.1	17.9	0.0	100.0	67	87.3	88.2	86.4	83.0	82.1	-0.9	-5.2
експортні та імпорتنі операції	89.3	10.2	0.5	100.0	187	90.8	91.2	81.4	86.3	88.8	2.5	-2.0
не здійснюють	92.8	7.2	0.0	100.0	319	93.2	92.1	86.5	86.1	92.8	6.7	-0.4
які в наступні 12 місяців очікують:												
збільшення обсягів реалізації	96.3	3.8	0.0	100.0	240	95.0	93.6	89.4	86.0	96.3	10.3	1.2
зменшення обсягів реалізації	89.9	10.1	0.0	100.0	69	90.5	92.8	84.8	87.0	89.9	2.8	-0.6
прискорення зростання цін реалізації	98.9	1.1	0.0	100.0	452	98.6	98.7	99.0	98.3	98.9	0.6	0.3
які постійно стежать за діяльністю Національного банку України	89.3	9.7	1.0	100.0	103	94.2	90.8	84.7	84.9	88.3	3.4	-5.8
Вінницька область	90.5	9.5	0.0	100.0	21	89.5	100.0	95.0	95.2	90.5	-4.8	1.0
Волинська область	100.0	0.0	0.0	100.0	14	100.0	93.8	71.4	93.3	100.0	6.7	0.0
Дніпропетровська область	84.9	15.1	0.0	100.0	86	88.2	84.5	72.7	77.9	84.9	7.0	-3.3
Житомирська область	94.7	5.3	0.0	100.0	19	100.0	89.5	88.9	78.9	94.7	15.8	-5.3
Закарпатська область	76.5	23.5	0.0	100.0	17	94.1	93.8	81.3	75.0	76.5	1.5	-17.6
Запорізька область	100.0	0.0	0.0	100.0	30	96.7	100.0	96.6	100.0	100.0	0.0	3.3
Івано-Франківська область	95.0	0.0	5.0	100.0	20	86.4	95.5	90.5	95.5	90.0	-5.5	3.6
Київська область та м. Київ	86.3	13.7	0.0	100.0	117	92.3	87.0	81.7	81.9	86.3	4.4	-6.0
Кіровоградська область	70.6	29.4	0.0	100.0	17	93.3	70.6	70.6	58.8	70.6	11.8	-22.7
Львівська область	92.5	7.5	0.0	100.0	40	89.7	92.5	82.1	92.3	92.5	0.2	2.8
Миколаївська область	100.0	0.0	0.0	100.0	19	90.5	100.0	94.7	90.9	100.0	9.1	9.5
Одеська область	87.8	12.2	0.0	100.0	41	92.9	89.5	86.8	95.0	87.8	-7.2	-5.1
Полтавська область	91.7	8.3	0.0	100.0	36	94.3	94.1	94.4	91.4	91.7	0.2	-2.6
Рівненська область	100.0	0.0	0.0	100.0	16	93.8	93.8	81.3	75.0	100.0	25.0	6.3
Сумська область	94.1	5.9	0.0	100.0	17	100.0	94.4	94.1	94.4	94.1	-0.3	-5.9
Тернопільська область	100.0	0.0	0.0	100.0	14	80.0	100.0	100.0	92.9	100.0	7.1	20.0
Харківська область	97.9	2.1	0.0	100.0	48	94.1	93.9	89.6	89.8	97.9	8.1	3.8
Херсонська область	93.3	6.7	0.0	100.0	15	100.0	100.0	100.0	85.7	93.3	7.6	-6.7
Хмельницька область	94.4	5.6	0.0	100.0	18	95.0	100.0	83.3	89.5	94.4	5.0	-0.6
Черкаська область	90.9	9.1	0.0	100.0	22	78.3	87.0	91.3	86.4	90.9	4.5	12.6
Чернівецька область	90.0	10.0	0.0	100.0	10	100.0	100.0	55.6	70.0	90.0	20.0	-10.0
Чернігівська область	94.7	5.3	0.0	100.0	19	94.1	88.9	84.2	88.9	94.7	5.8	0.6



Очікування респондентів щодо змін цін на продукцію або послуги, які продають їх підприємства, у наступні 12 місяців

Підприємства	Збільшаться	Залишаться без змін	Зменшаться	Σ	Кількість відповідей	Баланс відповідей					% відповідей	
						IV кв. 2016 р.	I кв. 2017 р.	II кв. 2017 р.	III кв. 2017 р.	IV кв. 2017 р.	Зміна в п. п.:	
						6	7	8	9	10=1-3	11=10-9	12=10-6
A	1	2	3	4=1+2+3	5	6	7	8	9	10=1-3	11=10-9	12=10-6
Усього	69.1	29.3	1.7	100.0	656	71.3	69.6	58.8	61.4	67.4	5.9	-3.9
сільське господарство, лісове господарство та рибне господарство	61.2	35.3	3.5	100.0	85	56.7	49.4	42.2	53.6	57.6	4.1	1.0
добувна промисловість і розроблення кар'єрів	55.6	37.8	6.7	100.0	45	63.0	63.4	45.7	45.5	48.9	3.4	-14.2
переробна промисловість	79.8	19.3	0.9	100.0	114	82.6	81.9	69.4	69.9	78.9	9.0	-3.7
постачання електроенергії, газу, пари, водопостачання, каналізація, поводження з відходами	66.7	30.3	3.0	100.0	33	78.8	72.7	75.0	72.7	63.6	-9.1	-15.2
будівництво	77.8	22.2	0.0	100.0	27	59.3	82.8	74.1	55.6	77.8	22.2	18.5
оптова і роздрібна торгівля, ремонт автотранспортних засобів і мотоциклів	82.0	18.0	0.0	100.0	139	87.8	77.5	70.1	74.5	82.0	7.6	-5.8
транспорт, складське господарство, поштова та кур'єрська діяльність, телекомунікації	55.7	41.4	2.9	100.0	70	47.3	49.3	43.7	45.1	52.9	7.8	5.6
інші	62.2	37.1	0.7	100.0	143	71.1	72.9	54.4	58.5	61.5	3.1	-9.6
малі	67.6	31.8	0.6	100.0	179	71.3	67.6	61.7	60.4	67.0	6.6	-4.2
середні	67.8	30.1	2.1	100.0	286	69.4	69.8	57.2	62.7	65.7	3.0	-3.7
великі	72.3	25.7	2.1	100.0	191	75.2	71.9	58.2	60.4	70.2	9.7	-5.0
здійснюють експортно-імпорتنі операції:												
лише експортні операції	72.8	27.2	0.0	100.0	81	60.9	58.0	50.8	66.7	72.8	6.2	12.0
лише імпорتنі операції	74.6	25.4	0.0	100.0	67	80.4	78.4	69.0	73.1	74.6	1.5	-5.7
експортні та імпорتنі операції	68.8	28.0	3.2	100.0	186	68.5	71.6	57.4	62.8	65.6	2.8	-2.9
не здійснюють	67.2	31.3	1.6	100.0	320	74.0	69.1	59.3	57.9	65.6	7.7	-8.4
які в наступні 12 місяців очікують:												
збільшення обсягів реалізації	83.3	16.3	0.4	100.0	240	84.7	78.3	65.6	70.8	82.9	12.1	-1.7
зменшення обсягів реалізації	58.0	40.6	1.4	100.0	69	63.1	67.6	43.9	52.6	56.5	3.9	-6.6
прискорення зростання цін реалізації	100.0	0.0	0.0	100.0	453	100.0	100.0	100.0	100.0	100.0	0.0	0.0
які постійно стежать за діяльністю Національного банку України	71.8	26.2	1.9	100.0	103	74.6	71.2	54.1	67.0	69.9	2.9	-4.7
Вінницька область	85.7	14.3	0.0	100.0	21	66.7	81.0	63.2	83.3	85.7	2.4	19.0
Волинська область	78.6	21.4	0.0	100.0	14	81.3	62.5	75.0	66.7	78.6	11.9	-2.7
Дніпропетровська область	63.2	33.3	3.4	100.0	87	64.5	61.4	48.3	48.8	59.8	10.9	-4.7
Житомирська область	89.5	10.5	0.0	100.0	19	72.2	57.9	61.1	68.4	89.5	21.1	17.3
Закарпатська область	62.5	37.5	0.0	100.0	16	82.4	56.3	66.7	56.3	62.5	6.3	-19.9
Запорізька область	80.0	16.7	3.3	100.0	30	76.7	83.3	75.9	75.9	76.7	0.8	0.0
Івано-Франківська область	65.0	25.0	10.0	100.0	20	61.9	72.7	66.7	54.5	55.0	0.5	-6.9
Київська область та м. Київ	68.4	29.1	2.6	100.0	117	75.2	72.2	63.2	62.9	65.8	2.9	-9.4
Кіровоградська область	41.2	52.9	5.9	100.0	17	66.7	41.2	17.6	31.3	35.3	4.0	-31.4
Львівська область	77.5	22.5	0.0	100.0	40	80.0	87.5	61.5	74.4	77.5	3.1	-2.5
Миколаївська область	73.7	26.3	0.0	100.0	19	57.1	89.5	57.9	50.0	73.7	23.7	16.5
Одеська область	46.3	53.7	0.0	100.0	41	57.1	57.9	45.9	57.5	46.3	-11.2	-10.8
Полтавська область	83.3	16.7	0.0	100.0	36	85.7	58.8	75.0	71.4	83.3	11.9	-2.4
Рівненська область	75.0	25.0	0.0	100.0	16	81.3	56.3	56.3	50.0	75.0	25.0	-6.3
Сумська область	72.2	27.8	0.0	100.0	18	66.7	88.2	52.9	72.2	72.2	0.0	5.6
Тернопільська область	71.4	28.6	0.0	100.0	14	66.7	76.9	78.6	78.6	71.4	-7.1	4.8
Харківська область	72.3	27.7	0.0	100.0	47	64.0	69.4	52.1	66.0	72.3	6.4	8.3
Херсонська область	73.3	26.7	0.0	100.0	15	80.0	57.1	93.3	50.0	73.3	23.3	-6.7
Хмельницька область	72.2	22.2	5.6	100.0	18	90.0	84.2	55.6	57.9	66.7	8.8	-23.3
Черкаська область	59.1	40.9	0.0	100.0	22	60.9	73.9	60.9	63.6	59.1	-4.5	-1.8
Чернівецька область	90.0	10.0	0.0	100.0	10	88.9	100.0	50.0	50.0	90.0	40.0	1.1
Чернігівська область	47.4	52.6	0.0	100.0	19	70.6	52.9	36.8	61.1	47.4	-13.7	-23.2



Оцінка респондентів щодо найбільш впливових факторів, які обумовили їх очікування щодо зростання цін на товари та послуги, що продає їх підприємство

Підприємства	Курс гривні до іноземних валют	Ціни на енергоносії	Ціни на сировину та матеріали	Вартість трудових ресурсів	Ціни на світових ринках	Попит на вашу продукцію	Податковий тиск	Рівень процентної ставки за кредитами	% відповідей
									Конкуренція з боку вітчизняних виробників
A	1	2	3	4	5	6	7	8	9
Усього	59.3	65.7	60.4	53.1	14.0	11.8	17.0	10.7	12.1
сільське господарство, лісове господарство та рибне господарство	50.6	67.8	65.5	35.6	17.2	10.3	25.3	8.0	8.0
добувна промисловість і розроблення кар'єрів	51.1	61.7	46.8	25.5	17.0	14.9	12.8	6.4	6.4
переробна промисловість	64.3	78.3	84.3	59.1	16.5	11.3	12.2	14.8	11.3
постачання електроенергії, газу, пари, водопостачання, каналізація, поводження з відходами	33.3	93.9	75.8	54.5	3.0	6.1	15.2	6.1	0.0
будівництво	66.7	59.3	74.1	63.0	7.4	3.7	7.4	3.7	14.8
оптова і роздрібна торгівля, ремонт автотранспортних засобів і мотоциклів	78.3	53.1	50.3	53.1	21.0	12.6	18.9	16.8	15.4
транспорт, складське господарство, поштова та кур'єрська діяльність, телекомунікації	58.9	72.6	52.1	54.8	9.6	11.0	19.2	9.6	15.1
інші	49.0	59.3	51.0	64.8	8.3	14.5	16.6	7.6	14.5
малі	62.0	59.9	47.1	50.8	12.3	16.0	18.7	10.7	16.6
середні	59.0	62.8	61.0	53.8	12.8	10.0	17.6	9.7	11.4
великі	57.0	75.6	72.5	54.4	17.6	10.4	14.5	12.4	8.8
здійснюють експортно-імпортні операції:									
лише експортні операції	59.0	67.5	55.4	51.8	21.7	21.7	18.1	12.0	13.3
лише імпортні операції	82.4	47.1	47.1	48.5	20.6	7.4	23.5	25.0	13.2
експортні та імпортні операції	71.1	66.8	65.8	54.7	23.7	11.6	15.8	12.1	13.2
не здійснюють	47.7	68.5	61.8	53.8	5.2	10.4	16.2	6.7	11.0
які в наступні 12 місяців очікують:									
збільшення обсягів реалізації	67.1	65.0	65.8	60.9	16.5	10.3	15.2	14.4	11.9
зменшення обсягів реалізації	53.6	73.9	62.3	53.6	13.0	10.1	24.6	4.3	17.4
прискорення зростання цін реалізації	66.9	72.2	70.0	61.1	14.3	10.6	16.6	12.1	9.9
які постійно стежать за діяльністю Національного банку України	67.0	75.7	62.1	51.5	24.3	13.6	23.3	16.5	14.6
Вінницька область	42.9	81.0	85.7	52.4	4.8	4.8	19.0	19.0	4.8
Волинська область	66.7	66.7	66.7	46.7	6.7	6.7	6.7	6.7	6.7
Дніпропетровська область	55.6	71.1	61.1	36.7	15.6	13.3	13.3	8.9	15.6
Житомирська область	42.1	68.4	89.5	73.7	5.3	0.0	10.5	15.8	5.3
Закарпатська область	70.6	58.8	41.2	64.7	17.6	11.8	5.9	0.0	5.9
Запорізька область	63.3	80.0	76.7	60.0	13.3	10.0	3.3	16.7	6.7
Івано-Франківська область	63.6	68.2	59.1	50.0	9.1	9.1	13.6	13.6	13.6
Київська область та м. Київ	71.4	56.3	52.1	58.0	20.2	11.8	18.5	7.6	15.1
Кіровоградська область	52.9	47.1	41.2	29.4	11.8	17.6	17.6	11.8	29.4
Львівська область	67.5	60.0	67.5	65.0	12.5	12.5	10.0	15.0	15.0
Миколаївська область	50.0	55.0	50.0	45.0	15.0	5.0	10.0	5.0	5.0
Одеська область	57.1	69.0	47.6	54.8	11.9	14.3	21.4	7.1	19.0
Полтавська область	55.6	80.6	58.3	58.3	19.4	19.4	19.4	16.7	8.3
Рівненська область	68.8	62.5	68.8	68.8	25.0	18.8	18.8	0.0	0.0
Сумська область	66.7	72.2	66.7	38.9	11.1	16.7	27.8	11.1	5.6
Тернопільська область	64.3	42.9	64.3	42.9	0.0	21.4	14.3	21.4	0.0
Харківська область	51.0	67.3	63.3	46.9	14.3	10.2	24.5	12.2	16.3
Херсонська область	46.7	73.3	86.7	53.3	26.7	20.0	20.0	26.7	20.0
Хмельницька область	47.4	63.2	57.9	57.9	5.3	0.0	26.3	10.5	5.3
Черкаська область	36.4	68.2	50.0	72.7	0.0	4.5	22.7	0.0	0.0
Чернівецька область	90.0	60.0	60.0	70.0	0.0	0.0	40.0	10.0	20.0
Чернігівська область	52.6	68.4	57.9	47.4	21.1	21.1	21.1	15.8	10.5



Очікування респондентів щодо змін потреб у запозичених коштах для фінансування діяльності їх підприємств найближчим часом

Підприємства	Збільшаться	Залишаться без змін	Зменшаться	Σ	Кількість відповідей	Баланс відповідей					% відповідей	
						IV кв. 2016 р.	I кв. 2017 р.	II кв. 2017 р.	III кв. 2017 р.	IV кв. 2017 р.	Зміна в п. п.:	
						6	7	8	9	10=1-3	11=10-9	12=10-6
A	1	2	3	4=1+2+3	5	6	7	8	9	10=1-3	11=10-9	12=10-6
Усього	40.8	55.2	4.0	100.0	353	33.5	36.7	38.5	37.8	36.8	-1.0	3.3
сільське господарство, лісове господарство та рибне господарство	32.0	64.0	4.0	100.0	50	20.4	37.0	28.6	23.3	28.0	4.7	7.6
добувна промисловість і розроблення кар'єрів	68.8	31.3	0.0	100.0	16	41.2	44.4	47.8	45.0	68.8	23.8	27.6
переробна промисловість	45.1	50.0	4.9	100.0	82	35.7	36.3	43.8	35.7	40.2	4.5	4.5
постачання електроенергії, газу, пари, водопостачання, каналізація, поводження з відходами	53.8	38.5	7.7	100.0	13	53.8	42.1	50.0	53.3	46.2	-7.2	-7.7
будівництво	50.0	50.0	0.0	100.0	12	25.0	55.6	61.5	54.5	50.0	-4.5	25.0
оптова і роздрібна торгівля, ремонт автотранспортних засобів і мотоциклів	34.7	60.2	5.1	100.0	98	38.1	29.6	31.8	44.4	29.6	-14.9	-8.5
транспорт, складське господарство, поштова та кур'єрська діяльність, телекомунікації	44.1	55.9	0.0	100.0	34	48.7	53.3	52.8	43.3	44.1	0.8	-4.6
інші	37.5	58.3	4.2	100.0	48	15.9	25.6	27.5	25.6	33.3	7.8	17.4
малі	34.2	61.6	4.1	100.0	73	31.6	40.0	36.7	34.3	30.1	-4.2	-1.4
середні	42.6	53.5	3.9	100.0	155	35.7	36.3	36.9	35.9	38.7	2.8	3.0
великі	42.4	53.6	4.0	100.0	125	31.4	35.3	41.9	42.2	38.4	-3.8	7.0
здійснюють експортно-імпорتنі операції:												
лише експортні операції	46.0	48.0	6.0	100.0	50	27.0	46.3	40.7	37.0	40.0	3.0	13.0
лише імпорتنі операції	42.3	53.8	3.8	100.0	52	43.2	47.2	23.8	34.3	38.5	4.2	-4.8
експортні та імпорتنі операції	42.9	53.2	4.0	100.0	126	29.5	35.1	46.0	44.5	38.9	-5.6	9.4
не здійснюють	36.3	60.5	3.2	100.0	124	36.7	32.5	34.7	31.6	33.1	1.4	-3.6
які в наступні 12 місяців очікують:												
збільшення обсягів реалізації	48.3	46.4	5.3	100.0	151	37.0	40.0	41.8	43.0	43.0	0.0	6.0
зменшення обсягів реалізації	35.7	53.6	10.7	100.0	28	25.7	30.0	26.9	31.3	25.0	-6.3	-0.7
прискорення зростання цін реалізації	44.0	52.4	3.6	100.0	250	38.6	39.2	43.1	39.4	40.4	1.0	1.8
які постійно стежать за діяльністю Національного банку України	44.8	53.7	1.5	100.0	67	32.4	36.4	36.2	49.2	43.3	-5.9	10.9
Вінницька область	41.7	58.3	0.0	100.0	12	18.2	38.5	26.7	23.1	41.7	18.6	23.5
Волинська область	66.7	33.3	0.0	100.0	6	50.0	50.0	83.3	80.0	66.7	-13.3	16.7
Дніпропетровська область	38.5	61.5	0.0	100.0	39	33.3	32.4	34.1	43.6	38.5	-5.1	5.1
Житомирська область	54.5	36.4	9.1	100.0	11	0.0	71.4	37.5	12.5	45.5	33.0	45.5
Закарпатська область	33.3	55.6	11.1	100.0	9	50.0	14.3	25.0	25.0	22.2	-2.8	-27.8
Запорізька область	40.0	46.7	13.3	100.0	15	44.4	42.1	38.5	31.3	26.7	-4.6	-17.8
Івано-Франківська область	41.7	50.0	8.3	100.0	12	40.0	73.3	57.1	58.3	33.3	-25.0	-6.7
Київська область та м. Київ	46.4	49.3	4.3	100.0	69	23.7	37.9	42.9	41.0	42.0	1.0	18.3
Кіровоградська область	55.6	44.4	0.0	100.0	9	50.0	57.1	28.6	42.9	55.6	12.7	5.6
Львівська область	44.4	51.9	3.7	100.0	27	22.7	26.1	21.7	56.0	40.7	-15.3	18.0
Миколаївська область	50.0	40.0	10.0	100.0	10	41.7	22.2	40.0	75.0	40.0	-35.0	-1.7
Одеська область	43.5	52.2	4.3	100.0	23	40.0	29.6	45.8	24.0	39.1	15.1	-0.9
Полтавська область	57.9	42.1	0.0	100.0	19	42.9	28.0	34.8	38.1	57.9	19.8	15.0
Рівненська область	42.9	57.1	0.0	100.0	7	25.0	22.2	30.0	40.0	42.9	2.9	17.9
Сумська область	33.3	66.7	0.0	100.0	9	42.9	60.0	28.6	44.4	33.3	-11.1	-9.5
Тернопільська область	33.3	66.7	0.0	100.0	9	40.0	33.3	18.2	0.0	33.3	33.3	-6.7
Харківська область	22.2	77.8	0.0	100.0	27	32.1	26.9	37.9	33.3	22.2	-11.1	-9.9
Херсонська область	28.6	71.4	0.0	100.0	7	14.3	16.7	42.9	50.0	28.6	-21.4	14.3
Хмельницька область	33.3	66.7	0.0	100.0	9	37.5	80.0	66.7	57.1	33.3	-23.8	-4.2
Черкаська область	33.3	55.6	11.1	100.0	9	62.5	36.4	30.8	18.2	22.2	4.0	-40.3
Чернівецька область	33.3	66.7	0.0	100.0	6	0.0	25.0	100.0	75.0	33.3	-41.7	33.3
Чернігівська область	0.0	77.8	22.2	100.0	9	33.3	57.1	36.4	0.0	-22.2	-22.2	-55.6



Плани респондентів у наступні 12 місяців щодо запозичень коштів для фінансування діяльності їх підприємств за рахунок залучень за кордоном

Підприємства	% відповідей			
	Планую	Не планую	Σ	Кількість відповідей
А	1	2	3=1+2	4
Усього	8.3	91.7	100.0	662
сільське господарство, лісове господарство та рибне господарство	3.5	96.5	100.0	86
добувна промисловість і розроблення кар'єрів	15.6	84.4	100.0	45
переробна промисловість	8.7	91.3	100.0	115
постачання електроенергії, газу, пари, водопостачання, каналізація, поводження з відходами	15.2	84.8	100.0	33
будівництво	4.0	96.0	100.0	25
оптова і роздрібна торгівля, ремонт автотранспортних засобів і мотоциклів	4.2	95.8	100.0	143
транспорт, складське господарство, поштова та кур'єрська діяльність, телекомунікації	9.9	90.1	100.0	71
інші	11.1	88.9	100.0	144
малі	5.4	94.6	100.0	185
середні	6.6	93.4	100.0	286
великі	13.6	86.4	100.0	191
здійснюють експортно-імпортні операції:				
лише експортні операції	14.5	85.5	100.0	83
лише імпортні операції	7.4	92.6	100.0	68
експортні та імпортні операції	11.9	88.1	100.0	185
не здійснюють	4.9	95.1	100.0	324
які в наступні 12 місяців очікують:				
збільшення обсягів реалізації	12.9	87.1	100.0	240
зменшення обсягів реалізації	4.4	95.6	100.0	68
прискорення зростання цін реалізації	7.8	92.2	100.0	450
які постійно стежать за діяльністю Національного банку України	17.6	82.4	100.0	102
Вінницька область	0.0	100.0	100.0	20
Волинська область	0.0	100.0	100.0	15
Дніпропетровська область	8.0	92.0	100.0	87
Житомирська область	5.3	94.7	100.0	19
Закарпатська область	5.9	94.1	100.0	17
Запорізька область	13.3	86.7	100.0	30
Івано-Франківська область	13.6	86.4	100.0	22
Київська область та м. Київ	11.9	88.1	100.0	118
Кіровоградська область	0.0	100.0	100.0	17
Львівська область	5.0	95.0	100.0	40
Миколаївська область	5.3	94.7	100.0	19
Одеська область	12.5	87.5	100.0	40
Полтавська область	25.0	75.0	100.0	36
Рівненська область	6.3	93.8	100.0	16
Сумська область	0.0	100.0	100.0	18
Тернопільська область	7.1	92.9	100.0	14
Харківська область	4.1	95.9	100.0	49
Херсонська область	13.3	86.7	100.0	15
Хмельницька область	0.0	100.0	100.0	19
Черкаська область	0.0	100.0	100.0	22
Чернівецька область	0.0	100.0	100.0	10
Чернігівська область	10.5	89.5	100.0	19



Оцінка респондентів щодо змін останнім часом умов отримання банківського кредиту їх підприємствами

Підприємства	Пом'якшилися	Не змінилися	Стали більш жорсткими	Σ	Кількість відповідей	Баланс відповідей					% відповідей	
						IV кв. 2016 р.	I кв. 2017 р.	II кв. 2017 р.	III кв. 2017 р.	IV кв. 2017 р.	III кв. 2017 р.	IV кв. 2016 р.
						6	7	8	9	10=3-1	11=10-9	12=10-6
A	1	2	3	4=1+2+3	5	6	7	8	9	10=3-1	11=10-9	12=10-6
Усього	8.4	59.3	32.3	100.0	285	30.3	27.7	22.8	21.5	23.9	2.4	-6.4
сільське господарство, лісове господарство та рибне господарство	7.5	65.0	27.5	100.0	40	10.0	24.3	-7.3	-2.4	20.0	22.4	10.0
дубувна промисловість і розроблення кар'єрів	18.2	54.5	27.3	100.0	11	16.7	18.8	13.3	14.3	9.1	-5.2	-7.6
переробна промисловість	10.3	60.3	29.4	100.0	68	30.1	24.7	20.5	21.9	19.1	-2.8	-11.0
постачання електроенергії, газу, пари, водопостачання, каналізація, поводження з відходами	0.0	71.4	28.6	100.0	14	37.5	26.7	41.2	40.0	28.6	-11.4	-8.9
будівництво	0.0	75.0	25.0	100.0	8	28.6	42.9	25.0	45.5	25.0	-20.5	-3.6
оптова і роздрібна торгівля, ремонт автотранспортних засобів і мотоциклів	6.3	60.0	33.8	100.0	80	30.0	30.0	30.3	20.5	27.5	7.0	-2.5
транспорт, складське господарство, поштова та кур'єрська діяльність, телекомунікації	3.1	65.6	31.3	100.0	32	56.5	20.0	28.6	35.7	28.1	-7.6	-28.4
інші	18.8	34.4	46.9	100.0	32	43.5	38.5	37.5	28.1	28.1	0.0	-15.4
малі	13.7	54.9	31.4	100.0	51	28.6	36.8	31.6	10.7	17.6	6.9	-10.9
середні	10.1	57.4	32.6	100.0	129	31.3	26.4	19.5	20.6	22.5	1.9	-8.8
великі	3.8	63.8	32.4	100.0	105	29.8	23.8	22.1	28.3	28.6	0.3	-1.2
здійснюють експортно-імпорتنі операції:												
лише експортні операції	12.5	57.5	30.0	100.0	40	54.5	38.7	22.7	25.6	17.5	-8.1	-37.0
лише імпорتنі операції	15.4	53.8	30.8	100.0	39	12.1	3.4	19.4	3.4	15.4	11.9	3.3
експортні та імпорتنі операції	7.6	55.2	37.1	100.0	105	31.8	29.9	27.0	25.4	29.5	4.1	-2.3
не здійснюють	5.0	66.0	29.0	100.0	100	30.2	28.9	20.0	19.6	24.0	4.4	-6.2
які в наступні 12 місяців очікують:												
збільшення обсягів реалізації	11.7	55.8	32.5	100.0	120	26.2	28.7	21.7	26.5	20.8	-5.7	-5.4
зменшення обсягів реалізації	8.7	56.5	34.8	100.0	23	30.8	36.0	41.2	12.9	26.1	13.2	-4.7
прискорення зростання цін реалізації	9.1	61.1	29.8	100.0	198	31.1	27.5	26.5	15.8	20.7	4.9	-10.4
які постійно стежать за діяльністю Національного банку України	8.2	46.9	44.9	100.0	49	22.4	28.8	27.9	17.0	36.7	19.8	14.3
Вінницька область	0.0	77.8	22.2	100.0	9	75.0	50.0	25.0	20.0	22.2	2.2	-52.8
Волинська область	0.0	60.0	40.0	100.0	5	12.5	16.7	40.0	33.3	40.0	6.7	27.5
Дніпропетровська область	6.5	58.1	35.5	100.0	31	9.4	6.3	8.6	11.1	29.0	17.9	19.7
Житомирська область	12.5	50.0	37.5	100.0	8	87.5	33.3	28.6	28.6	25.0	-3.6	-62.5
Закарпатська область	0.0	50.0	50.0	100.0	6	71.4	40.0	50.0	42.9	50.0	7.1	-21.4
Запорізька область	6.7	60.0	33.3	100.0	15	46.2	50.0	18.2	6.3	26.7	20.4	-19.5
Івано-Франківська область	10.0	60.0	30.0	100.0	10	25.0	27.3	27.3	33.3	20.0	-13.3	-5.0
Київська область та м. Київ	8.9	55.6	35.6	100.0	45	40.0	34.8	31.4	25.5	26.7	1.1	-13.3
Кіровоградська область	14.3	85.7	0.0	100.0	7	20.0	0.0	0.0	28.6	-14.3	-42.9	-34.3
Львівська область	17.4	60.9	21.7	100.0	23	11.8	15.0	38.1	8.7	4.3	-4.3	-7.4
Миколаївська область	11.1	66.7	22.2	100.0	9	50.0	50.0	-11.1	37.5	11.1	-26.4	-38.9
Одеська область	5.0	60.0	35.0	100.0	20	55.6	35.0	15.8	42.1	30.0	-12.1	-25.6
Полтавська область	15.8	42.1	42.1	100.0	19	5.6	23.8	19.0	19.0	26.3	7.3	20.8
Рівненська область	16.7	33.3	50.0	100.0	6	28.6	14.3	40.0	50.0	33.3	-16.7	4.8
Сумська область	0.0	80.0	20.0	100.0	5	50.0	50.0	20.0	0.0	20.0	20.0	-30.0
Тернопільська область	0.0	60.0	40.0	100.0	10	28.6	28.6	28.6	14.3	40.0	25.7	11.4
Харківська область	3.8	61.5	34.6	100.0	26	20.0	25.0	35.7	15.4	30.8	15.4	10.8
Херсонська область	50.0	50.0	0.0	100.0	4	0.0	0.0	-20.0	16.7	-50.0	-66.7	-50.0
Хмельницька область	0.0	50.0	50.0	100.0	6	33.3	60.0	62.5	66.7	50.0	-16.7	16.7
Черкаська область	0.0	80.0	20.0	100.0	10	0.0	-9.1	7.1	-16.7	20.0	36.7	20.0
Чернівецька область	0.0	80.0	20.0	100.0	5	0.0	100.0	33.3	25.0	20.0	-5.0	20.0
Чернігівська область	16.7	50.0	33.3	100.0	6	33.3	80.0	0.0	42.9	16.7	-26.2	-16.7



Плани респондентів щодо наступних кредитів

Підприємства	% відповідей			
	Не планую брати	Планую брати	Σ	Кількість відповідей
A	1	2	3=1+2	4
Усього	60.7	39.3	100.0	656
сільське господарство, лісове господарство та рибне господарство	56.5	43.5	100.0	85
добувна промисловість і розроблення кар'єрів	68.9	31.1	100.0	45
переробна промисловість	46.4	53.6	100.0	112
постачання електроенергії, газу, пари, водопостачання, каналізація, поводження з відходами	66.7	33.3	100.0	33
будівництво	64.0	36.0	100.0	25
оптова і роздрібна торгівля, ремонт автотранспортних засобів і мотоциклів	50.4	49.6	100.0	141
транспорт, складське господарство, поштова та кур'єрська діяльність, телекомунікації	65.8	34.2	100.0	73
інші	77.5	22.5	100.0	142
малі	73.1	26.9	100.0	182
середні	58.7	41.3	100.0	283
великі	51.8	48.2	100.0	191
здійснюють експортно-імпорتنі операції:				
лише експортні операції	51.2	48.8	100.0	82
лише імпорتنі операції	52.2	47.8	100.0	67
експортні та імпорتنі операції	48.9	51.1	100.0	188
не здійснюють	71.6	28.4	100.0	317
які в наступні 12 місяців очікують:				
збільшення обсягів реалізації	49.2	50.8	100.0	240
зменшення обсягів реалізації	75.8	24.2	100.0	66
прискорення зростання цін реалізації	59.2	40.8	100.0	446
які постійно стежать за діяльністю Національного банку України	53.5	46.5	100.0	101
Вінницька область	65.0	35.0	100.0	20
Волинська область	60.0	40.0	100.0	15
Дніпропетровська область	69.3	30.7	100.0	88
Житомирська область	50.0	50.0	100.0	18
Закарпатська область	76.5	23.5	100.0	17
Запорізька область	55.6	44.4	100.0	27
Івано-Франківська область	57.1	42.9	100.0	21
Київська область та м. Київ	60.3	39.7	100.0	116
Кіровоградська область	56.3	43.8	100.0	16
Львівська область	50.0	50.0	100.0	40
Миколаївська область	55.0	45.0	100.0	20
Одеська область	63.4	36.6	100.0	41
Полтавська область	54.3	45.7	100.0	35
Рівненська область	68.8	31.3	100.0	16
Сумська область	61.1	38.9	100.0	18
Тернопільська область	42.9	57.1	100.0	14
Харківська область	55.1	44.9	100.0	49
Херсонська область	60.0	40.0	100.0	15
Хмельницька область	73.7	26.3	100.0	19
Черкаська область	54.5	45.5	100.0	22
Чернівецька область	50.0	50.0	100.0	10
Чернігівська область	84.2	15.8	100.0	19



Плани респондентів щодо виду валют наступного кредиту

Підприємства	% відповідей		
	У національній валюті	В іноземній валюті	Σ
A	1	2	3=1+2
Усього	86.4	13.6	100.0
сільське господарство, лісове господарство та рибне господарство	97.3	2.7	100.0
добувна промисловість і розроблення кар'єрів	57.1	42.9	100.0
переробна промисловість	85.0	15.0	100.0
постачання електроенергії, газу, пари, водопостачання, каналізація, поводження з відходами	81.8	18.2	100.0
будівництво	88.9	11.1	100.0
оптова і роздрібна торгівля, ремонт автотранспортних засобів і мотоциклів	92.9	7.1	100.0
транспорт, складське господарство, поштова та кур'єрська діяльність, телекомунікації	84.0	16.0	100.0
інші	78.1	21.9	100.0
малі	93.9	6.1	100.0
середні	91.5	8.5	100.0
великі	76.1	23.9	100.0
здійснюють експортно-імпортні операції:			
лише експортні операції	95.0	5.0	100.0
лише імпортні операції	93.8	6.3	100.0
експортні та імпортні операції	76.0	24.0	100.0
не здійснюють	91.1	8.9	100.0
які в наступні 12 місяців очікують:			
збільшення обсягів реалізації	88.5	11.5	100.0
зменшення обсягів реалізації	100.0	0.0	100.0
прискорення зростання цін реалізації	90.7	9.3	100.0
які постійно стежать за діяльністю Національного банку України	74.5	25.5	100.0
Вінницька область	100.0	0.0	100.0
Волинська область	100.0	0.0	100.0
Дніпропетровська область	81.5	18.5	100.0
Житомирська область	100.0	0.0	100.0
Закарпатська область	75.0	25.0	100.0
Запорізька область	83.3	16.7	100.0
Івано-Франківська область	77.8	22.2	100.0
Київська область та м. Київ	78.3	21.7	100.0
Кіровоградська область	85.7	14.3	100.0
Львівська область	85.0	15.0	100.0
Миколаївська область	88.9	11.1	100.0
Одеська область	86.7	13.3	100.0
Полтавська область	87.5	12.5	100.0
Рівненська область	100.0	0.0	100.0
Сумська область	85.7	14.3	100.0
Тернопільська область	100.0	0.0	100.0
Харківська область	86.4	13.6	100.0
Херсонська область	66.7	33.3	100.0
Хмельницька область	100.0	0.0	100.0
Черкаська область	100.0	0.0	100.0
Чернівецька область	100.0	0.0	100.0
Чернігівська область	100.0	0.0	100.0



Оцінка респондентів щодо найбільш впливових факторів, які можуть змусити їх підприємства уникати/відкладати використання кредитних послуг банків

Підприємства	% відповідей					
	Занадто високі ставки за кредитами	Занадто складна процедура оформлення документів	Надмірні вимоги до застави	Значні коливання курсу гривні до іноземних валют	Невпевненість у спроможності підприємства вчасно виконувати боргові зобов'язання	Наявність інших джерел фінансування
А	1	2	3	4	5	6
Усього	68.2	26.6	35.4	28.2	16.1	24.8
сільське господарство, лісове господарство та рибне господарство	78.2	26.4	25.3	20.7	10.3	23.0
добувна промисловість і розроблення кар'єрів	53.2	8.5	27.7	14.9	14.9	36.2
переробна промисловість	74.8	33.9	40.9	29.6	13.0	23.5
постачання електроенергії, газу, пари, водопостачання, каналізація, поводження з відходами	69.7	36.4	48.5	36.4	39.4	24.2
будівництво	74.1	22.2	48.1	25.9	22.2	25.9
оптова і роздрібна торгівля, ремонт автотранспортних засобів і мотоциклів	73.4	30.1	42.7	33.6	13.3	18.2
транспорт, складське господарство, поштова та кур'єрська діяльність, телекомунікації	68.5	30.1	42.5	32.9	24.7	19.2
інші	55.2	20.0	23.4	26.9	14.5	32.4
малі	71.7	27.8	36.4	36.9	18.7	20.9
середні	62.1	24.1	32.4	22.8	15.9	26.2
великі	74.1	29.0	38.9	28.0	14.0	26.4
здійснюють експортно-імпорتنі операції:						
лише експортні операції	71.1	30.1	36.1	21.7	8.4	24.1
лише імпорتنі операції	63.2	23.5	38.2	32.4	17.6	26.5
експортні та імпорتنі операції	72.1	28.4	41.1	34.2	8.9	24.2
не здійснюють	66.1	25.1	31.2	25.4	22.0	25.1
які в наступні 12 місяців очікують:						
збільшення обсягів реалізації	69.1	28.4	37.0	25.1	8.6	29.2
зменшення обсягів реалізації	72.5	34.8	40.6	27.5	30.4	24.6
прискорення зростання цін реалізації	71.1	27.4	38.2	27.8	15.0	24.7
які постійно стежать за діяльністю Національного банку України	62.1	29.1	40.8	32.0	17.5	28.2
Вінницька область	71.4	19.0	28.6	28.6	9.5	19.0
Волинська область	73.3	40.0	20.0	46.7	13.3	20.0
Дніпропетровська область	54.4	12.2	30.0	25.6	14.4	31.1
Житомирська область	89.5	36.8	47.4	21.1	5.3	42.1
Закарпатська область	82.4	35.3	41.2	29.4	5.9	17.6
Запорізька область	66.7	30.0	43.3	30.0	33.3	23.3
Івано-Франківська область	63.6	18.2	40.9	40.9	9.1	27.3
Київська область та м. Київ	71.4	21.0	43.7	36.1	17.6	23.5
Кіровоградська область	82.4	29.4	29.4	17.6	17.6	11.8
Львівська область	70.0	45.0	40.0	35.0	12.5	27.5
Миколаївська область	80.0	20.0	40.0	10.0	0.0	15.0
Одеська область	66.7	42.9	35.7	19.0	19.0	31.0
Полтавська область	69.4	30.6	33.3	25.0	25.0	22.2
Рівненська область	56.3	31.3	31.3	18.8	12.5	43.8
Сумська область	77.8	33.3	38.9	16.7	22.2	22.2
Тернопільська область	78.6	14.3	21.4	21.4	35.7	0.0
Харківська область	69.4	22.4	42.9	30.6	12.2	18.4
Херсонська область	60.0	13.3	13.3	20.0	20.0	20.0
Хмельницька область	52.6	26.3	15.8	21.1	10.5	36.8
Черкаська область	63.6	40.9	22.7	13.6	13.6	13.6
Чернівецька область	60.0	30.0	10.0	30.0	0.0	30.0
Чернігівська область	73.7	36.8	42.1	52.6	31.6	31.6



Оцінка респондентів щодо наявності проблем із своєчасним та повним проведенням операцій з коштами, розміщеними на банківських рахунках

Підприємства	% відповідей			
	Є проблеми	Немає проблем	Σ	Кількість відповідей
A	1	2	3=1+2	4
Усього	4.8	95.2	100.0	660
сільське господарство, лісове господарство та рибне господарство	4.7	95.3	100.0	85
добувна промисловість і розроблення кар'єрів	2.2	97.8	100.0	45
переробна промисловість	8.8	91.2	100.0	114
постачання електроенергії, газу, пари, водопостачання, каналізація, поводження з відходами	0.0	100.0	100.0	33
будівництво	3.7	96.3	100.0	27
оптова і роздрібна торгівля, ремонт автотранспортних засобів і мотоциклів	2.1	97.9	100.0	143
транспорт, складське господарство, поштова та кур'єрська діяльність, телекомунікації	2.8	97.2	100.0	72
інші	7.8	92.2	100.0	141
малі	5.4	94.6	100.0	184
середні	4.2	95.8	100.0	284
великі	5.2	94.8	100.0	192
здійснюють експортно-імпорتنі операції:				
лише експортні операції	8.4	91.6	100.0	83
лише імпорتنі операції	2.9	97.1	100.0	68
експортні та імпорتنі операції	6.5	93.5	100.0	185
не здійснюють	3.4	96.6	100.0	322
які в наступні 12 місяців очікують:				
збільшення обсягів реалізації	5.0	95.0	100.0	239
зменшення обсягів реалізації	6.1	93.9	100.0	66
прискорення зростання цін реалізації	5.3	94.7	100.0	451
які постійно стежать за діяльністю Національного банку України	4.9	95.1	100.0	102
Вінницька область	0.0	100.0	100.0	20
Волинська область	13.3	86.7	100.0	15
Дніпропетровська область	2.3	97.7	100.0	88
Житомирська область	0.0	100.0	100.0	19
Закарпатська область	0.0	100.0	100.0	17
Запорізька область	3.3	96.7	100.0	30
Івано-Франківська область	5.0	95.0	100.0	20
Київська область та м. Київ	5.1	94.9	100.0	118
Кіровоградська область	5.9	94.1	100.0	17
Львівська область	7.5	92.5	100.0	40
Миколаївська область	0.0	100.0	100.0	19
Одеська область	7.5	92.5	100.0	40
Полтавська область	5.6	94.4	100.0	36
Рівненська область	0.0	100.0	100.0	16
Сумська область	0.0	100.0	100.0	18
Тернопільська область	15.4	84.6	100.0	13
Харківська область	6.1	93.9	100.0	49
Херсонська область	0.0	100.0	100.0	15
Хмельницька область	15.8	84.2	100.0	19
Черкаська область	9.1	90.9	100.0	22
Чернівецька область	0.0	100.0	100.0	10
Чернігівська область	5.3	94.7	100.0	19



Очікування респондентів щодо змін у динаміці обсягів виробництва товарів і послуг в Україні в наступні 12 місяців

Підприємства	Обсяги зростатимуть	Залишаться без змін	Обсяги знизяться	Σ	Кількість відповідей	Баланс відповідей					% відповіді	
						IV кв. 2016 р.	I кв. 2017 р.	II кв. 2017 р.	III кв. 2017 р.	IV кв. 2017 р.	Зміна в п. п.:	
						6	7	8	9	10=1-3	11=10-9	12=10-6
A	1	2	3	4=1+2+3	5	6	7	8	9	10=1-3	11=10-9	12=10-6
Усього	35.7	49.8	14.5	100.0	650	11.1	6.1	14.2	17.5	21.2	3.7	10.2
сільське господарство, лісове господарство та рибне господарство	33.3	51.2	15.5	100.0	84	11.6	-6.9	17.9	11.6	17.9	6.2	6.2
добувна промисловість і розроблення кар'єрів	32.6	52.2	15.2	100.0	46	0.0	-7.1	-6.7	14.0	17.4	3.4	17.4
переробна промисловість	44.5	49.1	6.4	100.0	110	23.1	27.1	28.6	18.8	38.2	19.4	15.1
постачання електроенергії, газу, пари, водопостачання, каналізація, поводження з відходами	36.4	60.6	3.0	100.0	33	14.7	21.9	21.2	37.5	33.3	-4.2	18.6
будівництво	26.9	42.3	30.8	100.0	26	-3.6	-3.7	4.0	11.1	-3.8	-15.0	-0.3
оптова і роздрібна торгівля, ремонт автотранспортних засобів і мотоциклів	43.8	40.9	15.3	100.0	137	14.2	5.1	14.2	26.9	28.5	1.6	14.3
транспорт, складське господарство, поштова та кур'єрська діяльність, телекомунікації	18.1	56.9	25.0	100.0	72	-2.8	-5.5	7.0	10.0	-6.9	-16.9	-4.2
інші	33.8	52.8	13.4	100.0	142	10.6	5.8	10.9	12.8	20.4	7.7	9.9
малі	29.7	52.2	18.1	100.0	182	7.7	0.0	5.2	9.9	11.5	1.6	3.8
середні	35.6	49.6	14.7	100.0	278	13.4	2.3	17.4	22.0	20.9	-1.2	7.5
великі	41.6	47.9	10.5	100.0	190	10.1	21.1	18.4	18.3	31.1	12.8	21.0
здійснюють експортно-імпорتنі операції:												
лише експортні операції	40.7	49.4	9.9	100.0	81	10.1	0.0	6.7	6.4	30.9	24.5	20.7
лише імпорتنі операції	37.3	47.8	14.9	100.0	67	30.8	5.8	8.5	25.0	22.4	-2.6	-8.4
експортні та імпорتنі операції	38.9	52.2	8.9	100.0	180	11.3	18.6	29.7	26.7	30.0	3.3	18.7
не здійснюють	32.2	49.1	18.8	100.0	320	7.4	-0.9	6.8	13.4	13.4	0.0	6.0
які в наступні 12 місяців очікують:												
збільшення обсягів реалізації	63.4	29.4	7.2	100.0	235	45.9	36.8	41.2	46.6	56.2	9.6	10.3
зменшення обсягів реалізації	15.4	38.5	46.2	100.0	65	-37.6	-52.9	-26.6	-31.6	-30.8	0.8	6.9
прискорення зростання цін реалізації	40.3	45.9	13.8	100.0	442	15.8	10.2	17.2	25.1	26.5	1.4	10.7
які постійно стежать за діяльністю Національного банку України	32.7	54.5	12.9	100.0	101	14.9	10.8	16.2	18.9	19.8	0.9	4.9
Вінницька область	42.9	52.4	4.8	100.0	21	47.6	9.1	14.3	13.6	38.1	24.5	-9.5
Волинська область	50.0	28.6	21.4	100.0	14	28.6	6.3	-7.1	0.0	28.6	28.6	0.0
Дніпропетровська область	25.6	64.0	10.5	100.0	86	-3.3	2.4	0.0	3.5	15.1	11.6	18.4
Житомирська область	36.8	52.6	10.5	100.0	19	11.8	-15.8	17.6	5.6	26.3	20.8	14.6
Закарпатська область	56.3	37.5	6.3	100.0	16	41.2	43.8	25.0	33.3	50.0	16.7	8.8
Запорізька область	33.3	53.3	13.3	100.0	30	10.3	25.8	10.3	6.9	20.0	13.1	9.7
Івано-Франківська область	52.4	42.9	4.8	100.0	21	13.6	10.0	27.3	23.8	47.6	23.8	34.0
Київська область та м. Київ	39.7	47.4	12.9	100.0	116	26.1	9.7	21.6	37.9	26.7	-11.2	0.6
Кіровоградська область	25.0	56.3	18.8	100.0	16	6.3	-5.6	5.9	0.0	6.3	6.3	0.0
Львівська область	53.8	33.3	12.8	100.0	39	18.9	12.8	42.5	53.8	41.0	-12.8	22.1
Миколаївська область	36.8	52.6	10.5	100.0	19	-9.5	-25.0	5.3	-4.8	26.3	31.1	35.8
Одеська область	17.1	53.7	29.3	100.0	41	-4.9	-14.6	-10.5	2.6	-12.2	-14.8	-7.3
Полтавська область	45.7	42.9	11.4	100.0	35	11.4	2.9	5.9	2.9	34.3	31.4	22.9
Рівненська область	25.0	56.3	18.8	100.0	16	18.8	46.7	18.8	37.5	6.3	-31.3	-12.5
Сумська область	27.8	61.1	11.1	100.0	18	0.0	-16.7	27.8	31.3	16.7	-14.6	16.7
Тернопільська область	8.3	58.3	33.3	100.0	12	20.0	-7.7	0.0	-7.1	-25.0	-17.9	-45.0
Харківська область	33.3	50.0	16.7	100.0	48	-2.0	12.2	14.9	22.9	16.7	-6.3	18.7
Херсонська область	33.3	40.0	26.7	100.0	15	0.0	-14.3	26.7	21.4	6.7	-14.8	6.7
Хмельницька область	31.6	57.9	10.5	100.0	19	10.5	26.3	38.9	0.0	21.1	21.1	10.5
Черкаська область	42.9	38.1	19.0	100.0	21	18.2	0.0	13.6	18.2	23.8	5.6	5.6
Чернівецька область	33.3	55.6	11.1	100.0	9	0.0	0.0	12.5	30.0	22.2	-7.8	22.2
Чернігівська область	36.8	42.1	21.1	100.0	19	-10.5	22.2	10.5	-16.7	15.8	32.5	26.3



Очікування респондентів щодо змін цін на споживчі товари та послуги в Україні в наступні 12 місяців

Підприємства	Зростуть:								% відповідей	
	Знизяться	Зросте до 3.0%	від 3.1 до 6.0%	від 6.1 до 9.0%	від 9.1 до 12.0%	від 12.1 до 15.0%	від 15.1% до 18.0%	від 18.1% та більше	Σ	Кількість відповідей
A	1	2	3	4	5	6	7	8	9	10
Усього	0.5	5.9	14.1	20.0	24.5	16.6	7.0	11.5	100.0	661
сільське господарство, лісове господарство та рибне господарство	0.0	5.9	22.4	22.4	18.8	14.1	4.7	11.8	100.0	85
добувна промисловість і розроблення кар'єрів	0.0	2.2	15.2	26.1	28.3	17.4	2.2	8.7	100.0	46
переробна промисловість	0.0	7.0	8.8	21.9	25.4	19.3	7.0	10.5	100.0	114
постачання електроенергії, газу, пари, водопостачання, каналізація, поводження з відходами	0.0	12.1	9.1	21.2	18.2	24.2	6.1	9.1	100.0	33
будівництво	0.0	3.7	29.6	11.1	29.6	18.5	3.7	3.7	100.0	27
оптова і роздрібна торгівля, ремонт автотранспортних засобів і мотоциклів	0.7	3.6	12.9	21.6	23.7	17.3	9.4	10.8	100.0	139
транспорт, складське господарство, поштова та кур'єрська діяльність, телекомунікації	0.0	11.0	9.6	20.5	32.9	9.6	4.1	12.3	100.0	73
інші	1.4	4.9	14.6	14.6	22.9	16.7	9.7	15.3	100.0	144
малі	0.5	7.1	15.8	19.1	25.1	12.6	9.3	10.4	100.0	183
середні	0.3	4.9	12.8	20.8	22.9	17.4	6.9	13.9	100.0	288
великі	0.5	6.3	14.2	19.5	26.3	19.5	4.7	8.9	100.0	190
здійснюють експортно-імпорتنі операції:										
лише експортні операції	1.2	7.3	18.3	19.5	20.7	14.6	9.8	8.5	100.0	82
лише імпорتنі операції	0.0	9.1	16.7	12.1	22.7	16.7	10.6	12.1	100.0	66
експортні та імпорتنі операції	0.5	5.3	9.1	20.9	29.9	17.1	7.0	10.2	100.0	187
не здійснюють	0.3	5.2	15.4	21.3	22.2	17.0	5.6	13.0	100.0	324
які в наступні 12 місяців очікують:										
збільшення обсягів реалізації	0.4	5.8	15.8	16.3	27.1	15.4	8.3	10.8	100.0	240
зменшення обсягів реалізації	1.5	5.9	14.7	17.6	17.6	16.2	10.3	16.2	100.0	68
прискорення зростання цін реалізації	0.4	4.0	13.4	19.8	26.7	15.8	8.7	11.1	100.0	449
які постійно стежать за діяльністю Національного банку України	0.0	6.9	10.8	17.6	22.5	17.6	6.9	17.6	100.0	102
Вінницька область	0.0	4.8	14.3	14.3	38.1	14.3	4.8	9.5	100.0	21
Волинська область	0.0	6.7	13.3	6.7	46.7	20.0	6.7	0.0	100.0	15
Дніпропетровська область	0.0	4.6	14.9	24.1	24.1	13.8	9.2	9.2	100.0	87
Житомирська область	0.0	5.3	15.8	15.8	26.3	31.6	0.0	5.3	100.0	19
Закарпатська область	0.0	6.3	12.5	31.3	12.5	37.5	0.0	0.0	100.0	16
Запорізька область	0.0	3.3	0.0	16.7	26.7	30.0	10.0	13.3	100.0	30
Івано-Франківська область	0.0	4.5	27.3	31.8	18.2	9.1	0.0	9.1	100.0	22
Київська область та м. Київ	1.7	5.0	16.0	18.5	22.7	13.4	12.6	10.1	100.0	119
Кіровоградська область	0.0	23.5	11.8	17.6	11.8	5.9	11.8	17.6	100.0	17
Львівська область	0.0	17.5	15.0	15.0	32.5	10.0	0.0	10.0	100.0	40
Миколаївська область	0.0	5.3	5.3	15.8	26.3	31.6	5.3	10.5	100.0	19
Одеська область	0.0	4.8	4.8	14.3	38.1	19.0	2.4	16.7	100.0	42
Полтавська область	0.0	5.6	8.3	25.0	13.9	13.9	8.3	25.0	100.0	36
Рівненська область	0.0	6.3	18.8	6.3	25.0	25.0	12.5	6.3	100.0	16
Сумська область	0.0	5.6	33.3	16.7	27.8	11.1	0.0	5.6	100.0	18
Тернопільська область	0.0	0.0	50.0	25.0	8.3	8.3	0.0	8.3	100.0	12
Харківська область	0.0	2.1	10.4	20.8	27.1	16.7	10.4	12.5	100.0	48
Херсонська область	0.0	6.7	13.3	33.3	0.0	6.7	0.0	40.0	100.0	15
Хмельницька область	0.0	0.0	15.8	36.8	21.1	10.5	0.0	15.8	100.0	19
Черкаська область	0.0	13.6	4.5	31.8	18.2	18.2	13.6	0.0	100.0	22
Чернівецька область	11.1	0.0	11.1	0.0	44.4	11.1	11.1	11.1	100.0	9
Чернігівська область	0.0	0.0	21.1	10.5	21.1	31.6	0.0	15.8	100.0	19



Оцінка респондентами найбільш впливових факторів, які обумовили їх очікування щодо зростання цін на споживчі товари та послуги

Підприємства	Витрати на виробництво	Доходи населення	Соціальні видатки бюджету	Податкові зміни	Курс гривні до іноземних валют	% відповідей	
						Динаміка пропозиції (доступності) грошей в економіці	Ціни на світових ринках
А	1	2	3	4	5	6	7
Усього	65.1	32.8	23.1	16.4	77.9	9.7	18.1
сільське господарство, лісове господарство та рибне господарство	67.8	34.5	18.4	16.1	71.3	4.6	16.1
добувна промисловість і розроблення кар'єрів	55.3	21.3	19.1	17.0	87.2	8.5	25.5
переробна промисловість	79.1	39.1	25.2	9.6	75.7	9.6	16.5
постачання електроенергії, газу, пари, водопостачання, каналізація, поводження з відходами	75.8	15.2	21.2	15.2	75.8	12.1	30.3
будівництво	66.7	22.2	14.8	7.4	74.1	11.1	3.7
оптова і роздрібна торгівля, ремонт автотранспортних засобів і мотоциклів	52.4	35.7	23.1	22.4	81.8	11.9	18.2
транспорт, складське господарство, поштова та кур'єрська діяльність, телекомунікації	71.2	31.5	26.0	13.7	79.5	6.8	19.2
інші	62.1	34.5	26.2	19.3	77.2	11.7	17.2
малі	55.6	32.6	25.1	21.9	80.7	12.3	19.8
середні	66.9	31.7	21.7	15.9	74.1	9.7	15.9
великі	71.5	34.7	23.3	11.9	80.8	7.3	19.7
здійснюють експортно-імпорتنі операції:							
лише експортні операції	63.9	36.1	25.3	15.7	79.5	10.8	19.3
лише імпорتنі операції	50.0	29.4	23.5	22.1	83.8	14.7	14.7
експортні та імпорتنі операції	71.1	31.6	26.3	12.1	82.1	9.5	20.0
не здійснюють	64.8	33.3	20.5	18.0	74.0	8.6	17.4
які в наступні 12 місяців очікують:							
збільшення обсягів реалізації	64.2	35.8	23.9	14.4	79.4	9.9	17.7
зменшення обсягів реалізації	66.7	29.0	23.2	21.7	71.0	5.8	15.9
прискорення зростання цін реалізації	67.1	34.7	23.4	16.8	79.5	9.9	18.8
які постійно стежать за діяльністю Національного банку України	70.9	30.1	23.3	26.2	77.7	8.7	22.3
Вінницька область	66.7	38.1	23.8	4.8	76.2	9.5	4.8
Волинська область	73.3	20.0	26.7	20.0	60.0	6.7	20.0
Дніпропетровська область	60.0	34.4	18.9	17.8	83.3	6.7	30.0
Житомирська область	100.0	36.8	21.1	10.5	78.9	10.5	21.1
Закарпатська область	52.9	23.5	17.6	11.8	64.7	29.4	11.8
Запорізька область	80.0	36.7	23.3	6.7	83.3	0.0	26.7
Івано-Франківська область	59.1	36.4	31.8	22.7	81.8	13.6	27.3
Київська область та м. Київ	56.3	29.4	27.7	18.5	79.8	16.8	20.2
Кіровоградська область	58.8	52.9	11.8	17.6	88.2	0.0	29.4
Львівська область	52.5	37.5	32.5	15.0	85.0	15.0	10.0
Миколаївська область	75.0	20.0	25.0	15.0	55.0	5.0	15.0
Одеська область	78.6	21.4	14.3	21.4	78.6	2.4	9.5
Полтавська область	72.2	44.4	16.7	19.4	72.2	11.1	19.4
Рівненська область	56.3	37.5	37.5	6.3	87.5	6.3	6.3
Сумська область	66.7	22.2	11.1	11.1	94.4	5.6	16.7
Тернопільська область	42.9	14.3	14.3	28.6	71.4	14.3	0.0
Харківська область	71.4	34.7	18.4	14.3	77.6	8.2	8.2
Херсонська область	53.3	40.0	13.3	20.0	60.0	6.7	26.7
Хмельницька область	63.2	21.1	26.3	5.3	63.2	5.3	15.8
Черкаська область	72.7	36.4	22.7	9.1	72.7	0.0	4.5
Чернівецька область	80.0	50.0	40.0	30.0	70.0	20.0	20.0
Чернігівська область	73.7	42.1	42.1	31.6	84.2	10.5	26.3



Очікування респондентів щодо змін обмінного курсу гривні до долара США в наступні 12 місяців

Підприємства	Подорожчання гривні	Залишиться без змін	Знецінення гривні	Σ	Кількість відповідей	Баланс відповідей						% відповідей	
						IV кв. 2016 р.	I кв. 2017 р.	II кв. 2017 р.	III кв. 2017 р.	IV кв. 2017 р.	III кв. 2017 р.	IV кв. 2016 р.	
						6	7	8	9	10=3-1	11=10-9	12=10-6	
A	1	2	3	4=1+2+3	5	6	7	8	9	10=3-1	11=10-9	12=10-6	
Усього	2.1	9.4	88.5	100.0	652	87.3	84.3	73.2	76.4	86.3	10.0	-1.0	
сільське господарство, лісове господарство та рибне господарство	3.5	7.1	89.4	100.0	85	88.6	79.8	68.7	76.5	85.9	9.4	-2.8	
добувна промисловість і розроблення кар'єрів	0.0	10.9	89.1	100.0	46	84.4	82.2	78.3	87.0	89.1	2.2	4.7	
переробна промисловість	4.4	7.9	87.7	100.0	114	90.5	82.6	73.9	82.6	83.3	0.7	-7.2	
постачання електроенергії, газу, пари, водопостачання, каналізація, поводження з відходами	0.0	12.1	87.9	100.0	33	88.2	88.2	59.4	71.9	87.9	16.0	-0.4	
будівництво	0.0	26.9	73.1	100.0	26	96.6	75.0	77.8	64.3	73.1	8.8	-23.5	
оптова і роздрібна торгівля, ремонт автотранспортних засобів і мотоциклів	2.2	8.8	89.1	100.0	137	82.4	84.2	66.4	75.9	86.9	10.9	4.5	
транспорт, складське господарство, поштова та кур'єрська діяльність, телекомунікації	1.4	10.0	88.6	100.0	70	87.5	81.1	79.5	71.8	87.1	15.3	-0.4	
інші	1.4	7.8	90.8	100.0	141	87.5	91.5	79.7	73.9	89.4	15.4	1.9	
малі	2.8	11.2	86.0	100.0	179	82.0	81.7	74.9	75.8	83.2	7.4	1.3	
середні	2.8	9.2	88.0	100.0	284	89.4	86.8	72.4	77.0	85.2	8.2	-4.2	
великі	0.5	7.9	91.5	100.0	189	88.8	82.2	72.8	75.9	91.0	15.1	2.2	
здійснюють експортно-імпорتنі операції:													
лише експортні операції	2.4	4.9	92.7	100.0	82	88.4	85.7	72.9	81.0	90.2	9.2	1.8	
лише імпорتنі операції	3.1	7.7	89.2	100.0	65	75.4	84.9	77.0	79.2	86.2	6.9	10.7	
експортні та імпорتنі операції	2.7	9.6	87.8	100.0	188	91.4	86.3	77.9	75.5	85.1	9.6	-6.3	
не здійснюють	1.6	10.8	87.6	100.0	315	86.8	82.3	69.5	75.1	86.0	11.0	-0.7	
які в наступні 12 місяців очікують:													
збільшення обсягів реалізації	1.7	9.7	88.7	100.0	238	86.1	82.8	76.3	76.6	87.0	10.4	0.9	
зменшення обсягів реалізації	1.5	6.2	92.3	100.0	65	94.2	88.7	84.8	76.3	90.8	14.5	-3.4	
прискорення зростання цін реалізації	2.5	7.0	90.5	100.0	444	88.5	85.4	78.6	82.3	88.1	5.7	-0.4	
які постійно стежать за діяльністю Національного банку України	3.0	9.1	87.9	100.0	99	86.2	91.0	79.1	80.0	84.8	4.8	-1.3	
Вінницька область	4.8	14.3	81.0	100.0	21	95.2	90.9	81.0	81.8	76.2	-5.6	-19.0	
Волинська область	0.0	13.3	86.7	100.0	15	93.8	75.0	80.0	85.7	86.7	1.0	-7.1	
Дніпропетровська область	0.0	9.0	91.0	100.0	89	85.6	82.2	65.6	64.4	91.0	26.6	5.5	
Житомирська область	0.0	0.0	100.0	100.0	19	88.9	89.5	83.3	84.2	100.0	15.8	11.1	
Закарпатська область	6.3	6.3	87.5	100.0	16	81.3	86.7	93.8	75.0	81.3	6.3	0.0	
Запорізька область	0.0	6.9	93.1	100.0	29	100.0	93.3	83.3	96.7	93.1	-3.6	-6.9	
Івано-Франківська область	0.0	23.8	76.2	100.0	21	90.9	91.3	72.7	77.3	76.2	-1.1	-14.7	
Київська область та м. Київ	2.5	15.3	82.2	100.0	118	83.9	86.1	77.0	77.3	79.7	2.4	-4.2	
Кіровоградська область	0.0	5.9	94.1	100.0	17	88.2	83.3	64.7	68.8	94.1	25.4	5.9	
Львівська область	10.3	7.7	82.1	100.0	39	82.5	89.5	71.8	71.8	71.8	0.0	-10.7	
Миколаївська область	11.1	0.0	88.9	100.0	18	76.2	75.0	84.2	81.0	77.8	-3.2	1.6	
Одеська область	0.0	0.0	100.0	100.0	42	95.2	92.5	79.5	80.5	100.0	19.5	4.8	
Полтавська область	0.0	2.8	97.2	100.0	36	80.0	91.4	86.1	88.6	97.2	8.7	17.2	
Рівненська область	0.0	6.3	93.8	100.0	16	100.0	68.8	81.3	66.7	93.8	27.1	-6.3	
Сумська область	0.0	11.1	88.9	100.0	18	84.2	72.2	72.2	76.5	88.9	12.4	4.7	
Тернопільська область	0.0	0.0	100.0	100.0	11	84.6	71.4	71.4	75.0	100.0	25.0	15.4	
Харківська область	0.0	14.9	85.1	100.0	47	86.0	79.6	69.4	70.8	85.1	14.3	-0.9	
Херсонська область	6.7	0.0	93.3	100.0	15	100.0	85.7	80.0	84.6	86.7	2.1	-13.3	
Хмельницька область	0.0	10.5	89.5	100.0	19	95.0	89.5	41.2	84.2	89.5	5.3	-5.5	
Черкаська область	0.0	14.3	85.7	100.0	21	78.3	82.6	43.5	66.7	85.7	19.0	7.5	
Чернівецька область	22.2	11.1	66.7	100.0	9	75.0	55.6	37.5	77.8	44.4	-33.3	-30.6	
Чернігівська область	0.0	6.3	93.8	100.0	16	94.7	77.8	73.7	72.2	93.8	21.5	-1.0	



Оцінка респондентами власної обізнаності з діяльністю Національного банку України

Підприємства	% відповідей				
	Стежу постійно	Час від часу відстежую	Не стежу зовсім	Σ	Кількість відповідей
А	1	2	3	4=1+2+3	5
Усього	15.5	74.1	10.4	100.0	665
сільське господарство, лісове господарство та рибне господарство	9.3	73.3	17.4	100.0	86
добувна промисловість і розроблення кар'єрів	22.2	68.9	8.9	100.0	45
переробна промисловість	17.4	79.1	3.5	100.0	115
постачання електроенергії, газу, пари, водопостачання, каналізація, поводження з відходами	24.2	63.6	12.1	100.0	33
будівництво	18.5	55.6	25.9	100.0	27
оптова і роздрібна торгівля, ремонт автотранспортних засобів і мотоциклів	13.3	82.5	4.2	100.0	143
транспорт, складське господарство, поштова та кур'єрська діяльність, телекомунікації	20.8	63.9	15.3	100.0	72
інші	12.5	75.0	12.5	100.0	144
малі	8.1	81.1	10.8	100.0	185
середні	16.7	70.5	12.8	100.0	288
великі	20.8	72.9	6.3	100.0	192
здійснюють експортно-імпорتنі операції:					
лише експортні операції	14.5	73.5	12.0	100.0	83
лише імпорتنі операції	20.6	67.6	11.8	100.0	68
експортні та імпорتنі операції	23.0	73.3	3.7	100.0	187
не здійснюють	10.5	76.0	13.5	100.0	325
які в наступні 12 місяців очікують:					
збільшення обсягів реалізації	17.8	74.8	7.4	100.0	242
зменшення обсягів реалізації	13.4	77.6	9.0	100.0	67
прискорення зростання цін реалізації	16.3	73.5	10.2	100.0	453
які постійно стежать за діяльністю Національного банку України	100.0	0.0	0.0	100.0	103
Вінницька область	9.5	81.0	9.5	100.0	21
Волинська область	6.7	60.0	33.3	100.0	15
Дніпропетровська область	23.9	67.0	9.1	100.0	88
Житомирська область	10.5	84.2	5.3	100.0	19
Закарпатська область	5.9	76.5	17.6	100.0	17
Запорізька область	20.0	76.7	3.3	100.0	30
Івано-Франківська область	9.1	81.8	9.1	100.0	22
Київська область та м. Київ	17.6	73.1	9.2	100.0	119
Кіровоградська область	11.8	76.5	11.8	100.0	17
Львівська область	15.0	72.5	12.5	100.0	40
Миколаївська область	26.3	57.9	15.8	100.0	19
Одеська область	17.1	75.6	7.3	100.0	41
Полтавська область	22.2	72.2	5.6	100.0	36
Рівненська область	12.5	81.3	6.3	100.0	16
Сумська область	5.6	66.7	27.8	100.0	18
Тернопільська область	7.7	76.9	15.4	100.0	13
Харківська область	16.3	77.6	6.1	100.0	49
Херсонська область	26.7	60.0	13.3	100.0	15
Хмельницька область	10.5	84.2	5.3	100.0	19
Черкаська область	0.0	100.0	0.0	100.0	22
Чернівецька область	10.0	60.0	30.0	100.0	10
Чернігівська область	0.0	78.9	21.1	100.0	19