

Аналітичну і статистичну частину видання підготовлено економічним департаментом Національного банку України

Авторський колектив:

Галь В.М.

Керівник – директор економічного департаменту НБУ
тел.: 253-00-80

Приходько Л.О.

Начальник управління організації економічної роботи та інформаційного забезпечення
тел.: 253-69-62

Демченко Н.Є.

Заст. начальника управління грошової і банківської статистики, начальник відділу
тел.: 253-52-08

Адреса:

Національний банк України,
вул. Інститутська, 9,
м.Київ-8, 01601
тел.: (044) 291-01-80
факс: (044) 230-20-33, 253-77-50
телекс 131251 KIJ UX
131018 NBNK UX

Випуск до друку підготовлено редакцією періодичних видань Національного банку України

Відповідальна за випуск зав. сектором з випуску офіційних документів НБУ
Бойчук М.І.

Літературне редагування і коректура:

Горбань Н.В., Понур Л.О.

Адреса редакції:

просп. Науки, 7,
Київ-028, 03028, Україна
тел.: (044) 267-30-27
факс: (044) 264-96-25
E-mail: litvinova @ bank.gov.ua
Підписано до друку 11.02.2003 р.
Формат 60 x 84/8 Зам. № 3-0160
Тираж 380 прим.

Оригінал-макет і друк виконано господарсько-експлуатаційним управлінням Національного банку України

Комп'ютерна верстка
Любарська О.С.
Ошемкова О.М.

Бюлетень зареєстровано Держкомвидавком України 24.01.1994 р., свідоцтво КВ № 396
Передплатний індекс "Бюлетеня НБУ" 22602

При передруку матеріалів, опублікованих у виданні, посилення на "Бюлетень НБУ" обов'язкове

© Бюлетень Національного банку

Бюлетень

Національного банку України
№12/2002 (119)

Щомісячне статистичне видання Національного банку України
Видається із січня 1993 року

З М І С Т

1. ЗАГАЛЬНОЕКОНОМІЧНИЙ СТАН РОЗВИТКУ

| | |
|---|----|
| 1.1. Реальний сектор | 3 |
| 1.2. Інфляція | 4 |
| 1.2.1. Ціни споживчого ринку | 4 |
| 1.2.2. Ціни виробників промислової продукції | 5 |
| 1.3. Виробництво | 5 |
| 1.3.1. Промисловість | 5 |
| 1.3.2. Аграрний сектор | 7 |
| 1.4. Стан платежів | 8 |
| 1.5. Державні фінанси | 8 |
| 1.5.1. Зведений бюджет України | 8 |
| 1.6. Доходи та витрати населення | 10 |
| 1.6.1. Номінальні та реальні доходи населення | 10 |
| 1.6.2. Витрати і заощадження | 12 |
| 1.7. Стан ринку праці | 13 |

2. РОЗВИТОК ФІНАНСОВОГО РИНКУ

| | |
|---|----|
| 2.1. Грошовий обіг | 14 |
| 2.1.1. Грошова база | 14 |
| 2.1.2. Грошова маса в обігу | 15 |
| 2.1.3. Розміщення грошової маси | 17 |
| 2.2. Кредитний ринок | 19 |
| 2.2.1. Кредити, надані банками України (без урахування кредитів НБУ) | 19 |
| 2.2.2. Кредити, надані на міжбанківському ринку | 20 |
| 2.2.3. Кредити, надані органам державного управління | 21 |
| 2.2.4. Кредити, надані в економіку України | 21 |
| 2.3. Ринок вкладів і депозитів | 26 |
| 2.4. Процентні ставки | 29 |
| 2.4.1. Облікова ставка НБУ | 29 |
| 2.4.2. Ставки кредитного ринку | 29 |
| 2.4.3. Ставки депозитного ринку | 32 |
| 2.4.4. Ставки міжбанківського кредитного ринку | 34 |
| 2.4.5. Ставки міжбанківського депозитного ринку | 35 |
| 2.5. Ринок державних цінних паперів | 36 |
| 2.5.1. Первинний ринок | 36 |
| 2.5.2. Вторинний ринок | 37 |
| 2.6. Валютний ринок | 38 |
| 2.6.1. Офіційний обмінний курс гривні | 38 |
| 2.6.2. Операції з іноземною валютою на міжбанківському та готівковому валютних ринках | 39 |

ЗАГАЛЬНОЕКОНОМІЧНІ ПОКАЗНИКИ

| | |
|--|----|
| Основні показники економічного та соціального стану України | 46 |
| Грошові доходи та витрати населення України | 56 |
| Темпи зростання грошових доходів та витрат населення України | 58 |
| Доходи та витрати населення України за листопад 2002 року | 60 |

| | |
|---|----|
| Структура доходів та витрат населення | 61 |
| Індекси споживчих цін та цін виробників промислової продукції | 62 |
| Зміни споживчих цін та цін виробників промислової продукції | 63 |
| Доходи та видатки Зведеного бюджету України за січень – листопад 2002 року | 64 |
| Доходи та видатки Державного бюджету України за січень – листопад 2002 року | 65 |

ГРОШОВО-КРЕДИТНА ТА БАНКІВСЬКА СТАТИСТИКА

| | |
|--|-----|
| Показники діяльності банківської системи України | 68 |
| Наявна грошова маса в обігу України та її розміщення | 70 |
| Зміни споживчих цін та грошової маси | 74 |
| Структура готівки в обігу за номіналами банкнот і монет | 76 |
| Кошти, залучені банками на міжбанківському ринку України в 1998–2002 роках | 77 |
| Процентні ставки рефінансування банків Національним банком України | 78 |
| Процентні ставки банків України за кредитами та депозитами | 79 |
| Зміни споживчих цін, цін виробників промислової продукції та процентних ставок банків і облікової ставки НБУ | 83 |
| Процентні ставки банків України за наданими кредитами та залученими депозитами на міжбанківському ринку | 85 |
| Кредити, надані органам загальнодержавного управління | 87 |
| Кредити, надані Національним банком України | 88 |
| Кредити, надані банками в економіку України | 89 |
| Кредити, надані банками на міжбанківському ринку України в 1993–2001 роках | 107 |
| Кредити, надані банками на міжбанківському ринку України в 2002 році | 108 |
| Кошти на рахунках підприємств, організацій та населення в банках України | 109 |
| Вклади населення в банках України | 123 |
| Офіційний курс українського карбованця щодо іноземних валют, встановлений Національним банком України | 125 |
| Зміни споживчих цін та офіційного курсу гривні щодо долара США | 132 |
| Середньозважені курси гривні щодо іноземних валют за операціями банків України | 134 |
| Результати аукціонів з розміщення облігацій внутрішньої державної позики на первинному ринку | 138 |
| Обсяг операцій з розміщення державних цінних паперів на вторинному ринку | 139 |
| Цінні папери та довгострокові вкладення банків України в 1995–2001 роках | 140 |
| Цінні папери та довгострокові вкладення банків України в 2002 році | 141 |
| Окремі дані про банки України | 142 |
| Банки України | 144 |
| Групування банків України за розміром сплаченого статутного капіталу | 146 |
| Капітал банків України в 1994–2002 роках | 149 |

СТОРІНКА УКРАЇНИ В ЗБІРНИКУ МВФ “МІЖНАРОДНА ФІНАНСОВА СТАТИСТИКА ”

| | |
|----------------------------|-----|
| Монетарні показники | 150 |
| Валютні курси | 158 |
| Інформація для користувача | 159 |
| Методологічні коментарі | 160 |

1. Загальноекономічний стан розвитку

1.1. Реальний сектор

Темпи економічного зростання в січні – листопаді 2002 року порівняно з відповідним періодом 2001 року були майже вдвічі нижчими. Так, реальний ВВП за 11 місяців поточного року збільшився на 4.1% порівняно з 9% у минулому році, а за листопад – на 4.6% (за листопад 2001 року – на 8.4%). Номінальний ВВП за січень – листопад 2002 року становив 192.7 млрд. грн. (у листопаді – 18.7 млрд. грн.).

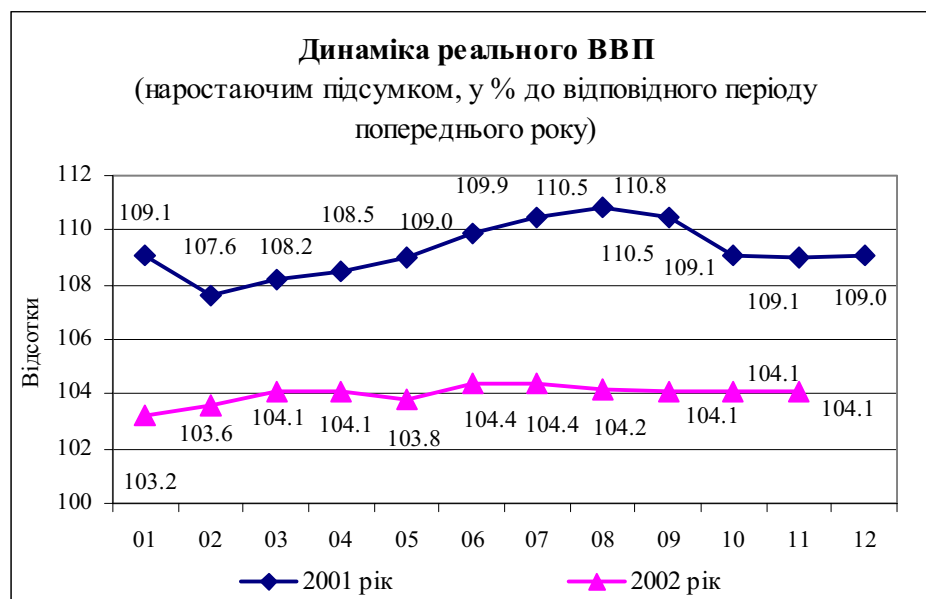

За січень – листопад 2002 року приріст валової доданої вартості в оптовій і роздрібній торгівлі становив 9.6% (у січні – жовтні – 10.3%) і в обробній промисловості – 8.1% (у січні – жовтні – 7.8%).

Збереглися позитивні структурні пропорції економічного зростання – темпи приросту валової доданої вартості в обробній промисловості майже у 2 рази перевищили темп приросту сукупного ВВП та у 4.3 рази – темп приросту валової доданої вартості в добувній промисловості (1.9%).

У січні – листопаді поточного року збільшення валової доданої вартості відбулося за всіма видами економічної діяльності, крім будівництва та охорони здоров'я і соціальної допомоги, де індекси валової доданої вартості становили відповідно 98.3 та 98.8%.

Індекс-дефлятор ВВП у січні – листопаді становив 101.1%.

1.2. Інфляція

1.2.1. Ціни споживчого ринку

Попри те, що впродовж останніх трьох місяців споживчі ціни зростали (у вересні – на 0.2%, у жовтні – на 0.7% і в листопаді – на 0.7%), за 11 місяців 2002 року індекс споживчих цін становив 98.1%, що значно нижче за прогнозований рівень та аналогічний показник 2001 року (104.5%).

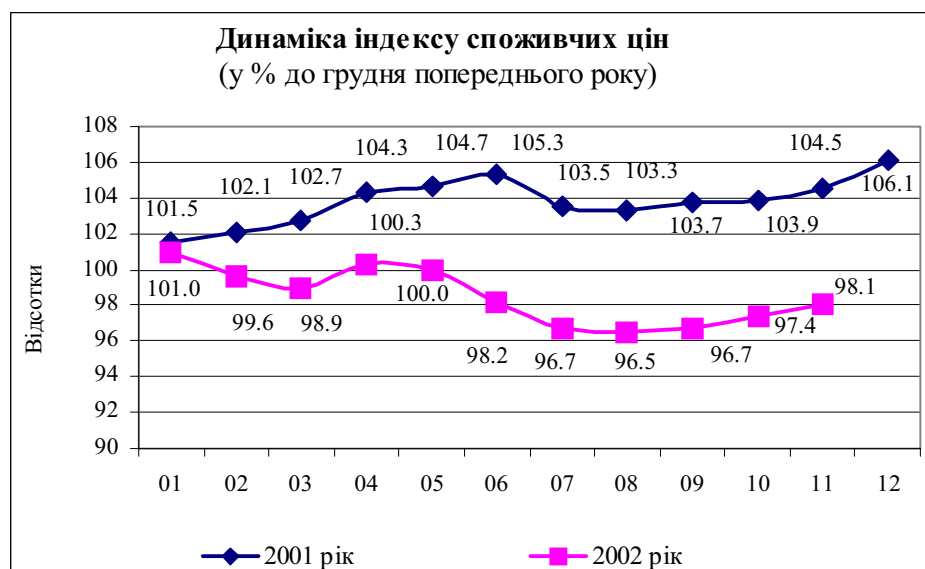

Дефляцію протягом 2002 року визначало насамперед зниження цін на продовольчі товари, які становлять дві третини споживання населення. Зниженню цін на споживчому ринку також сприяло розширення пропозиції товарів, вироблених у промислових галузях, орієнтованих на споживчий попит, та збільшення обсягів виробництва сільськогосподарської продукції.

У листопаді 2002 року ціни на продовольчі товари зросли на 1.1%. Ціни на непродовольчі товари та послуги в листопаді залишилися майже на тому рівні, що й у жовтні: їх зростання становило 0.1 та 0.3% відповідно.

З початку 2002 року серед продовольчих товарів найбільше подорожчали крупи і бобові (на 17.1%) та овочі (на 24.3%), а подешевшали картопля (на 46%), яйця (на 20%), м'ясо і птиця (на 14.8%).

За 11 місяців поточного року із непродовольчих товарів найбільше (на 52.3%) зросли ціни на бензин, а серед послуг – на послуги зв'язку (на 9.6%) та з охорони здоров'я (на 8.4%).

1.2.2. Ціни виробників промислової продукції

На противагу попередньому року у 2002 році ціни виробників промислової продукції зростали вищими темпами і за січень – листопад їх індекс становив 105.7% (у відповідному періоді 2001 року – 101.4%), у тому числі в листопаді – 100.2%.

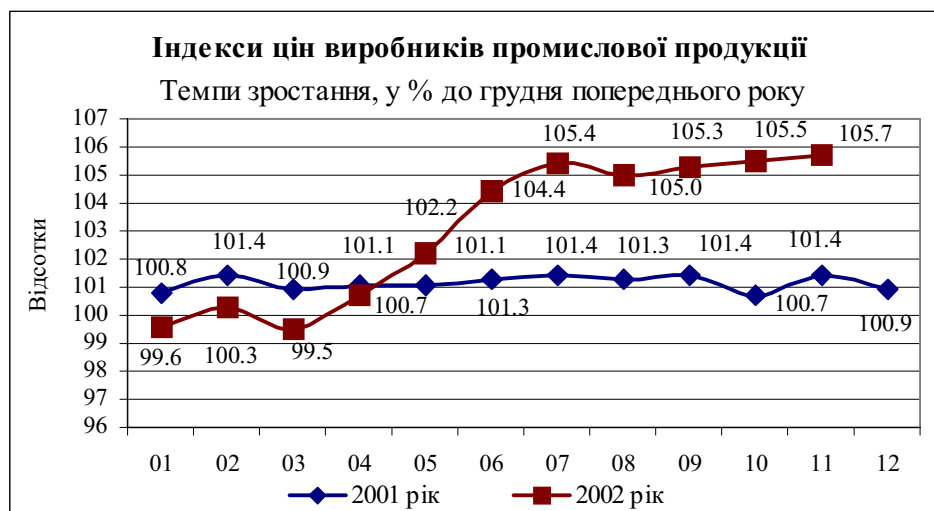

За видами економічної діяльності за 11 місяців найбільше зросли ціни в добувній промисловості (на 11.8%) за рахунок збільшення цін у видобуванні енергетичних матеріалів (на 16.1%). Ціни виробників у виробництві та розподіленні електроенергії, газу та води з початку року зросли на 8.9%, а в обробній промисловості – на 4.1%.

1.3. Виробництво

1.3.1. Промисловість

За січень – листопад 2002 року обсяг промислового виробництва збільшився порівняно з відповідним періодом 2001 року на 6.3% (торік – на 15.4%). У діючих цінах було вироблено продукції на суму 154.7 млрд. грн. У листопаді поточного року порівняно з жовтнем загальний обсяг промислового виробництва скоротився на 4.5%.



У листопаді порівняно з жовтнем 2002 року частка підприємств, що збільшили випуск продукції, зменшилася на 9.9 процентного пункту і становила 38.5% від загальної кількості промислових підприємств, зареєстрованих у Єдиному державному реєстрі підприємств України. Скоротили обсяги виробництва 48.6% від зазначених підприємств і зовсім не працювали 12.9% підприємств.

Попри скорочення в листопаді порівняно з жовтнем поточного року обсягів виробництва в *обробній промисловості* на 5.7%, за період з початку року вони збільшилися на 8.1% (у відповідному періоді минулого року зростання становило 18.8%). Упродовж 11 місяців 2002 року високі темпи зростання виробництва зберігались у виробництві коксу та продуктів нафтоперероблення – 125.5%, деревини та виробів з неї – 124.2%.

Темпи приросту обсягів виробництва в *добувній промисловості* за січень – листопад поточного року становили 1.9%, що вдвічі менше, ніж у відповідному періоді 2001 року. Порівняно з січнем – листопадом попереднього року було перевищено обсяги виробництва з видобутку залізної руди на 5.6%, газу – на 1.2%, газового конденсату – на 1.1% та нафти – на 0.1%. Водночас випуск готового вугілля скоротився на 3.7%.

На підприємствах з *виробництва та розподілення електроенергії, газу та води* за січень – листопад 2002 року порівняно з відповідним періодом попереднього року зростання становило 5.6%, у тому числі на підприємствах з *виробництва та розподілення електроенергії* – 0.8%. За 11 місяців поточного року приріст виробництва електроенергії на атомних електростанціях становив 3.5% при зменшенні її випуску на гідроелектростанціях на 20.7% та теплових станціях – на 0.1%.

За січень – листопад 2002 року порівняно з відповідним періодом попереднього року обсяги виробленої продукції збільшилися у промисловості майже всіх регіонів, крім Автономної Республіки Крим та Запорізької області, де вони зменшилися на 8 та 0.1% відповідно.

Реалізація

За січень – жовтень 2002 року промисловими підприємствами України відвантажено продукції (надано послуг) на 145.6 млрд. грн., з неї – 124.5 млрд. грн. (85.5%) за грошові кошти. Порівняно з відповідним періодом 2001 року питома вага бартеру зменшилася на 3.9 процентного пункту, а частка надходжень у грошовій формі за відвантаженою продукцією збільшилася на 7.2 процентного пункту.

Скорочення частки бартерних операцій відбулося майже за всіма видами промислової діяльності. Високий рівень розрахунків у грошовій формі в загальному обсязі відвантаженої продукції спостерігався в целюлозно-паперовій, поліграфічній промисловості та видавничій справі (95.7%), виробництві деревини та виробів з неї (91.7%), харчовій промисловості та переробці сільськогосподарської продукції (91.2%).

Найбільше реалізовано промислової продукції за грошові кошти у Волинській (93.2%), Одеській (92.7%), Чернігівській (92.5%), Тернопільській (91.4%), Дніпропетровській (91.3%) областях та м. Києві (91.4%).

У промисловості 12 регіонів частка бартерних операцій перевищувала середній рівень по країні (4.2%). Значною залишалася частка продукції, реалізованої на бартерних умовах, у Хмельницькій (11.2%), Харківській (7.6%), Вінницькій (7.3%) та Рівненській (7%) областях.

1.3.2. Аграрний сектор

За січень – листопад 2002 року обсяг виробництва валової продукції сільського господарства порівняно з відповідним періодом попереднього року зріс на 2.7%.

На зростання загального обсягу сільськогосподарського виробництва вплинуло збільшення порівняно з попереднім роком обсягу виробництва сільськогосподарської продукції як у господарствах населення (на 4.5%), так і в сільськогосподарських підприємствах (на 0.2%).

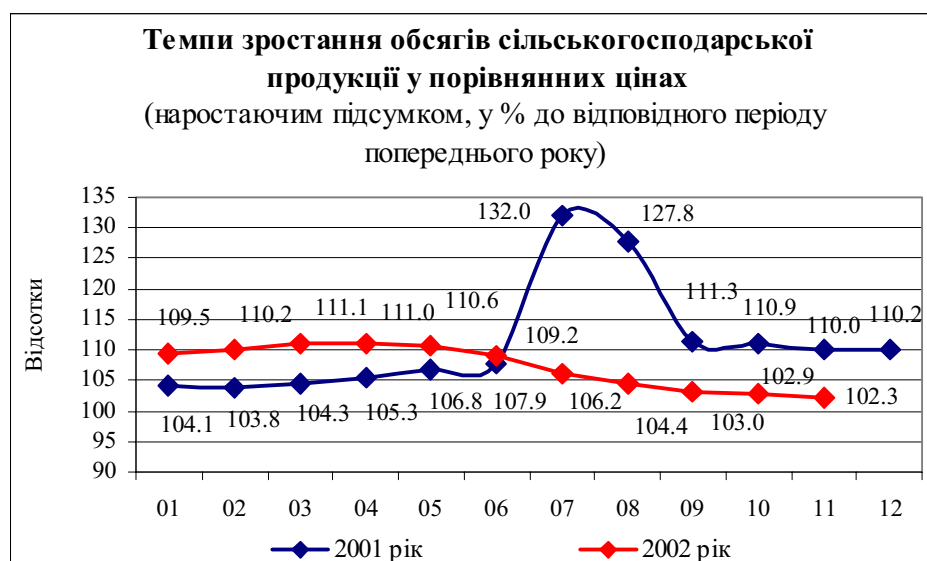

За 11 місяців 2002 року порівняно з відповідним періодом 2001 року обсяг валової продукції в рослинництві скоротився на 0.6% унаслідок його зменшення в сільськогосподарських підприємствах на 3.6% (у господарствах населення зростання становило 2.4%). Збільшення обсягу валової продукції тваринництва на 8.4% зумовлено збільшенням виробництва в господарствах населення на 7.1% і в сільськогосподарських підприємствах – на 11.9%.

Порівняно з січнем – листопадом 2001 року загальні обсяги виробництва основних видів продукції тваринництва зросли майже в усіх регіонах. Виробництво м'яса (реалізація худоби та птиці на забій у живій вазі) найбільше зросло в господарствах Дніпропетровської, Київської, Луганської, Донецької областей та Автономної Республіки

Крим (на 17.9–24.1%), а дещо зменшили його виробництво господарства Полтавської області (на 0.9%). Відповідний минулорічний рівень виробництва молока найбільше перевищено в господарствах Запорізької (на 13.4%), Херсонської (на 15.5%) та Одеської (на 16.6%) областей. Обсяги виробництва яєць найбільше зросли в Луганській, Херсонській, Рівненській та Київській (на 31.4–44.2%) областях.

1.4. Стан платежів

Протягом жовтня 2002 року обсяг кредиторської та дебіторської заборгованості всіх суб'єктів господарювання (крім малих підприємств та бюджетних установ) збільшився відповідно на 1.6 і 1.8% і на 01.10.2002 р. становив 303.5 та 240.1 млрд. грн.

Найбільшими були суми заборгованості за внутрішніми розрахунками між підприємствами України: їх питома вага в загальних обсягах кредиторської та дебіторської заборгованості становила відповідно 86.3% (261.9 млрд. грн.) і 95.7% (229.8 млрд. грн.).

За видами економічної діяльності найбільшою була частка кредиторської заборгованості суб'єктів господарювання промисловості – 43% (130.4 млрд. грн.) від загальної суми. Найбільші суми неплатежів у промисловості були у виробництві та розподіленні електроенергії, газу та води – 59.8 млрд. грн. (45.9%) і в обробній промисловості – 53.1 млрд. грн. (40.8%).

Питома вага простроченої заборгованості між підприємствами в структурі кредиторської заборгованості становила 39.4% від загальної суми, у структурі дебіторської – 39.9%.

Сума несплат суб'єктів господарювання за платежами до бюджету на 1 листопада 2002 року становила 17.4 млрд. грн., з якої 66.1% становили прострочені платежі.

1.5. Державні фінанси

1.5.1. Зведений бюджет України

За 11 місяців поточного року прогнозні розрахункові показники доходів Зведеного бюджету, враховані при затвердженні Державного бюджету на 2002 рік, виконано на 83.7% (у відповідному періоді попереднього року – на 91.4%). За січень – листопад 2002 року мобілізовано податків, зборів, обов'язкових платежів на суму 54.4 млрд. грн., або 28% до ВВП, що на 2.3 процентного пункту більше, ніж у відповідному періоді попереднього року.

У дохідній частині Зведеного бюджету податкові надходження становили 74.9% (40.7 млрд. грн.), неподаткові – 22% (12 млрд. грн.) та інші надходження – 3.1% (1.7 млрд. грн.).

У структурі надходжень частка податку на додану вартість становила 22.3% (12.1 млрд. грн.), прибуткового податку з громадян – 17.6% (9.6 млрд. грн.) та податку на прибуток підприємств – 15.6% (8.5 млрд. грн.).

Прогнозні показники надходжень до Зведеного бюджету від податку на додану вартість з початку року виконано на 94.1%, від прибуткового податку з громадян – на 89.5%, від податку на прибуток підприємств – на 73%.

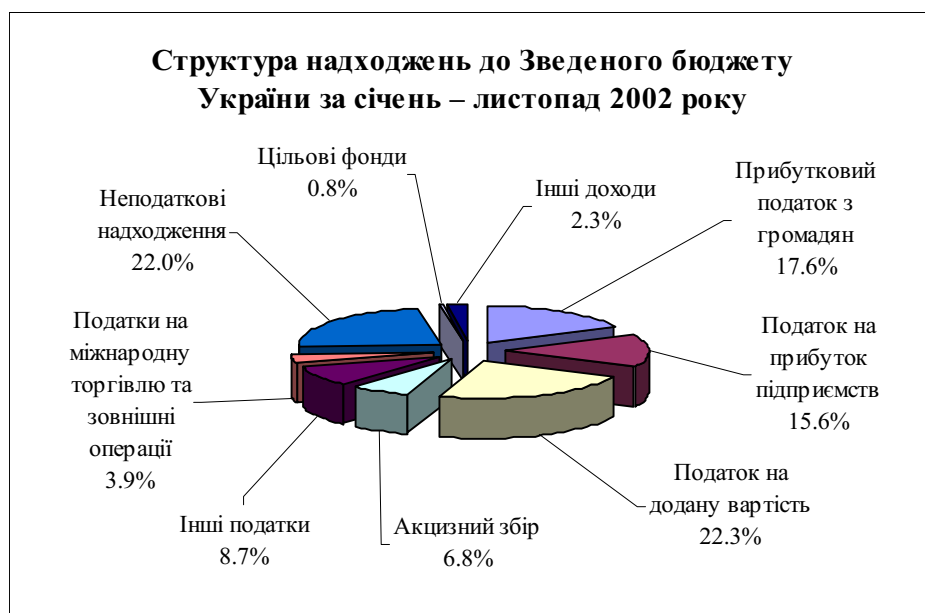

На 1 грудня 2002 року видатки Зведеного бюджету становили 50.5 млрд. грн. (26.1% до ВВП), або 72.3% від планових призначень на рік.

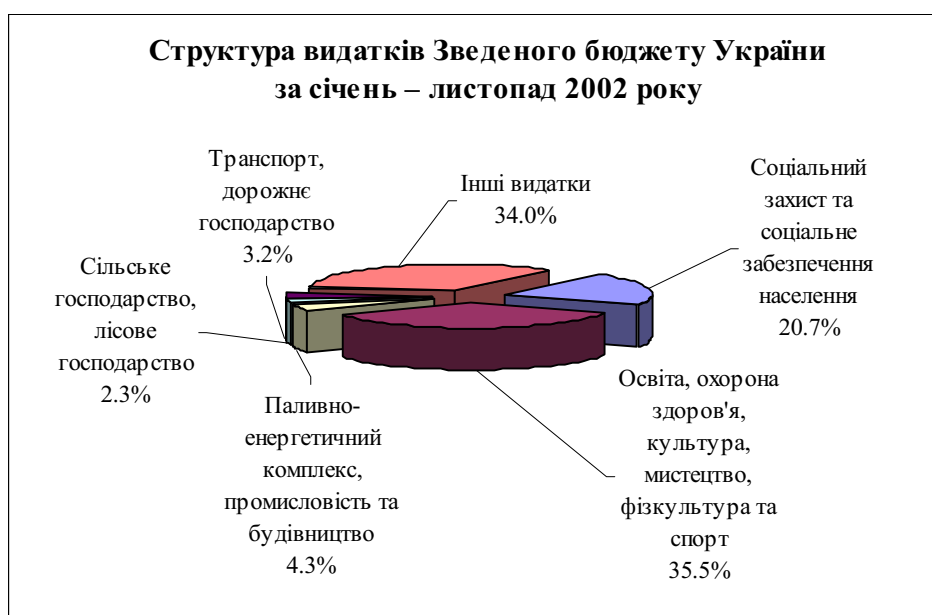

За січень – листопад 2002 року порівняно з аналогічним періодом 2001 року питома вага видатків на народне господарство в загальній структурі видатків Зведеного бюджету зменшилася на 2.7 процентного пункту й становила 9.8% (4.9 млрд. грн.). Витрати на соціальний захист та соціальне забезпечення населення, освіту, охорону здоров'я, культуру й мистецтво збільшилися на 10.7 процентного пункту і становили 56.3% (28.4 млрд. грн.).

Профіцит Зведеного бюджету за 11 місяців становив 3.8 млрд. грн., або 1.9% до ВВП.

1.6. Доходи та витрати населення

1.6.1. Номінальні та реальні доходи населення

За січень – листопад 2002 року номінальні доходи населення становили 171.7 млрд. грн., з них грошові – 146.9 млрд. грн., і порівняно з аналогічним періодом минулого року вони збільшилися на 21.8 та 23.8% відповідно. Наявні доходи, які можуть бути використані населенням на придбання споживчих товарів та оплату послуг, збільшилися на 23%, а реальні наявні – на 21.9%.

У листопаді порівняно з жовтнем поточного року номінальні доходи населення зменшилися на 3.1%, у тому числі грошові – на 4%. Також знизився рівень наявних (на 4.5%) та реальних наявних доходів населення (на 5.2%).

Упродовж місяця спостерігалось зменшення доходів за рахунок скорочення надходжень із усіх джерел. Суттєво (на 15.8%) зменшилися обсяги соціальної допомоги. Доходи від власності та інші фінансові надходження були нижчими, ніж у жовтні на 4% (у тому числі від продажу іноземної валюти – на 6%), від оплати праці – на 1%.

У листопаді порівняно з попереднім місяцем дещо змінилася структура доходів населення. Питома вага доходів від оплати праці та прибутку від змішаного доходу зросла відповідно на 0.9 та 0.6 процентного пункту. Одночасно зменшилася частка соціальних виплат (на 2.2 процентного пункту) та доходів від продажу іноземної валюти (на 0.1 процентного пункту).

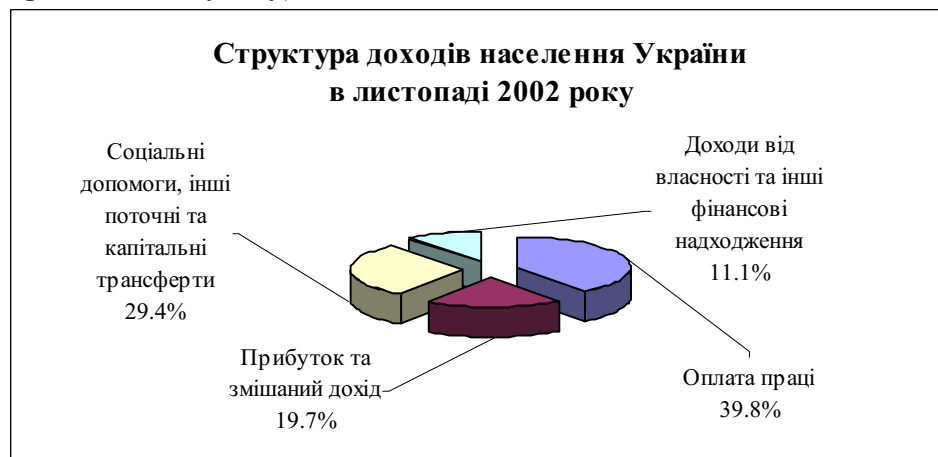

Грошові доходи в розрахунку на душу населення зменшилися до 312.2 грн. у листопаді порівняно з 325.3 грн. у жовтні поточного року.

У листопаді 2002 року середня номінальна заробітна плата, нарахована на одного штатного працівника, становила 395.70 грн., що на 18.8% більше від рівня прожиткового мінімуму, встановленого для працездатних осіб. За місяць цей показник зменшився на 0.5%, а порівняно з аналогічним періодом попереднього року зріс на 18.3%.

Заробітна плата

Розмір реальної заробітної плати в листопаді 2002 року був на 1% меншим, ніж у жовтні, проте порівняно з початком року він зріс на 5.4%.



У листопаді поточного року зменшення нарахованої заробітної плати спостерігалось у суб'єктів господарювання половини видів економічної діяльності, зокрема в сільському господарстві та мисливстві – на 2.4%, промисловості – на 2%, будівництві – на 1%. Одночасно на 0.9–5% підвищилася заробітна плата працівників охорони здоров'я, державного управління та рибного господарства.

Значною залишалася диференціація цього показника за видами економічної діяльності: від 183.85 грн. на підприємствах сільського господарства до 1006 грн. в установах, зайнятих фінансовою діяльністю. У промисловості найбільший розмір заробітної плати було зафіксовано на підприємствах з виробництва коксу та продуктів нафтоперероблення (859.90 грн.), а найнижчий – на підприємствах текстильної промисловості та з пошиття одягу (272.76 грн.).

Також зберігалася значна диференціація рівня оплати працівників за регіонами. Як і раніше, найбільший розмір заробітної плати був у м. Києві, центральних і південних регіонах. Співвідношення максимального рівня заробітної плати (м. Київ – 677.59 грн.) та мінімального її рівня (Тернопільська область – 259.49 грн.) становило 2.6 раза.

За даними Державного комітету статистики України, за 11 місяців 2002 року загальна сума заборгованості з виплати заробітної плати зменшилася на 3.8%, або на 95.3 млн. грн., і на 01.12.2002 р. становила 2389 млн. грн. У загальній сумі невикраченої заробітної плати борг за попередні роки дорівнював 48.5%, решту становила заборгованість, що утворилась у 2002 році.

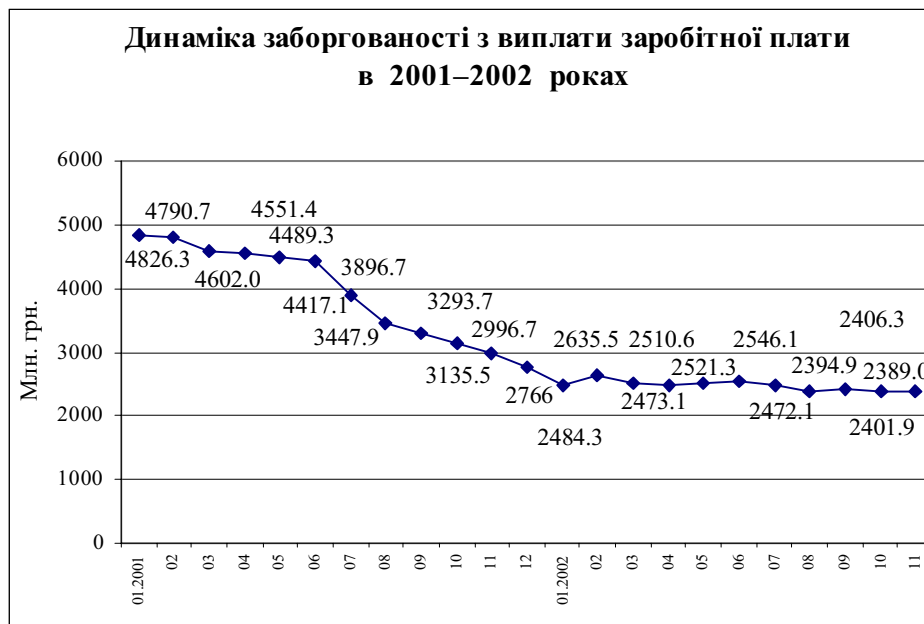

Протягом січня – листопада 2002 року сума заборгованості з виплати заробітної плати, що утворилася внаслідок недостатнього фінансування з бюджетів усіх рівнів, збільшилася на 5.2% (у тому числі за останній місяць – на 12.8%) і на 1 грудня поточного року становила 50.6 млн. грн.

Заборгованість із виплати заробітної плати працівникам небюджетної сфери на 01.12.2002 р. становила 2338 млн. грн., що на 4% менше від обсягу заборгованості на початок року.

1.6.2. Витрати і заощадження

За січень – листопад 2002 року обсяг витрат і заощаджень населення становив 175.8 млрд. грн., що на 4 млрд. грн. більше від обсягу отриманих за цей період доходів. Порівняно з відповідним періодом 2001 року витрати й заощадження населення збільшилися на 14.9%. Збільшення обсягів витрат населення позитивно позначилося на зростанні сукупного внутрішнього попиту. За 11 місяців цього року оборот роздрібної торгівлі становив 59 млрд. грн., або зріс порівняно з січнем – листопадом 2001 року на 16.3%. У структурі обороту роздрібної торгівлі на організовані та неформальні ринки припадало 34%.



У листопаді 2002 року витрати й заощадження населення зменшилися порівняно з жовтнем на 2.3% і на 1 грудня поточного року становили 17.7 млрд. грн. За місяць основна стаття витрат – купівля товарів і оплата послуг – скоротилася на 3.6%, суттєво зменшилися (на 25.6%) витрати населення на придбання іноземної валюти. Поряд із цим фінансові вкладення населення зросли на 9.3%.

1.7. Стан ринку праці

У листопаді 2002 року на зареєстрованому ринку праці спостерігалася збільшення обсягів пропозиції робочої сили, зниження попиту на неї та зменшення чисельності незайнятого населення, працевлаштованого зусиллями державного центру зайнятості.

Упродовж листопада чисельність зареєстрованих незайнятих громадян збільшилася на 2.4% і на 01.12.2002 р. становила 1036.4 тис. осіб. Порівняно з відповідним періодом 2001 року чисельність незайнятих осіб збільшилася на 1.8%.

Рівень зареєстрованого безробіття на початок листопада 2002 року залишився на рівні жовтня й становив 3.6% від працездатного населення працездатного віку, проте спостерігалася значна диференціація цього показника за регіонами: від 6.7% – у Рівненській області до 0.5% – у м. Києві.

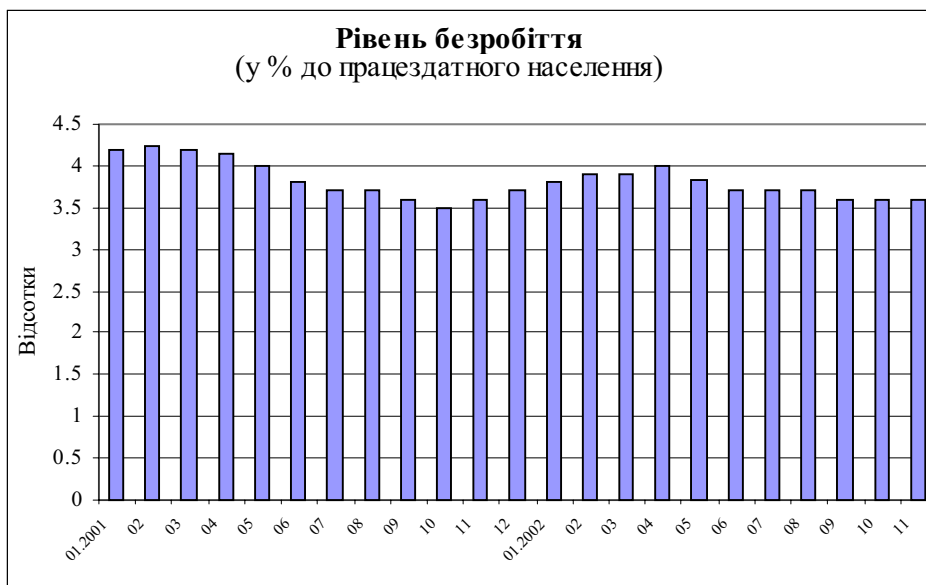

Упродовж листопада 2002 року кількість вакансій зменшилася на 5.5%. Коефіцієнт навантаження на одне робоче місце збільшився з 7 до 8 осіб.

У листопаді поточного року зусиллями центрів зайнятості було працевлаштовано 63.4 тис. осіб, що на 25.7% менше, ніж у жовтні.

Із Фонду загальнообов'язкового державного соціального страхування України на випадок безробіття в листопаді на допомогу з безробіття було витрачено 66.2 млн. грн. Середній розмір допомоги становив 100.5 грн., що відповідає 60.9% від законодавчо встановленого мінімального рівня заробітної плати на цей період.

2. Розвиток фінансового ринку

2.1. Грошовий обіг

2.1.1. Грошова база

Із початку 2002 року грошова база збільшилася на 27.8% і на 1 грудня поточного року становила 29.5 млрд. грн. За січень – листопад 2002 року серед складових грошової бази найбільше зросли резервні кошти банків – на 50.5%, обсяг готівки поза банками за цей період збільшився на 23.6%. У відповідному періоді минулого року обсяг грошей поза банками зростав випереджаючими темпами (135.4%) порівняно зі зростанням резервів банків (121%).

За 11 місяців 2002 року частка резервів у структурі грошової бази зросла з 15.6 до 18.3% з відповідним зменшенням питомої ваги грошей поза банками.

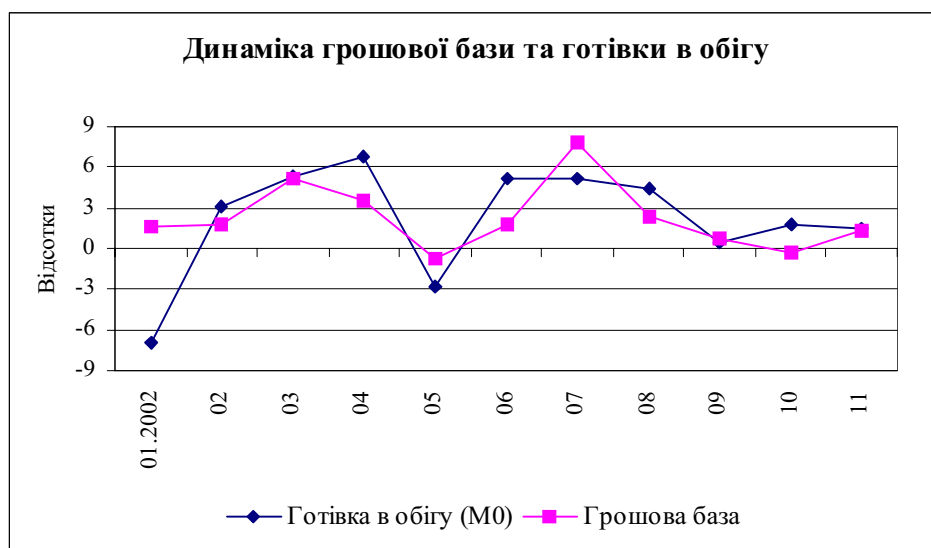

На 01.12.2002 р. грошовий мультиплікатор становив 2.02 порівняно з 1.98 на початок року.

Протягом листопада 2002 року грошова база збільшилася на 1.3%, у тому числі резерви – на 0.7%.

2.1.2. Грошова маса в обігу

За січень – листопад 2002 року при реальному зростанні ВВП на 4.1% грошова маса в обігу збільшилася на 30.8%. За цей період грошова маса в національній валюті збільшилася на 29.1%, а її частка в структурі грошової маси (M3) скоротилася з 81.3 до 80.3%. Грошова маса в іноземній валюті з початку року зросла на 38.1%, її частка в загальному обсязі за станом на 01.12.2002 р. дорівнювала 19.7%.

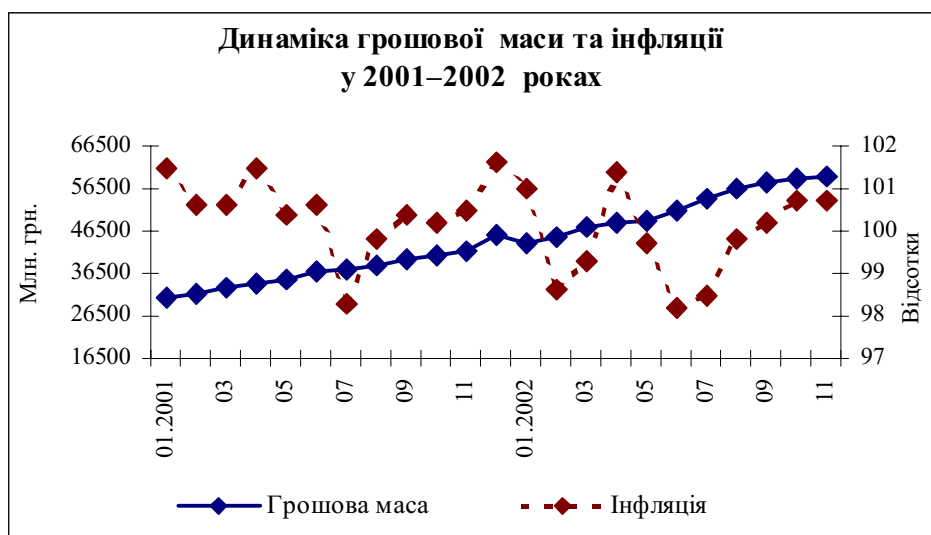

Упродовж 11 місяців 2002 року швидкість обігу грошей зменшилася з 5.2 до 4.21, рівень монетизації економіки підвищився з 19.22 до 23.73%.

Упродовж січня – листопада 2002 року строкові депозити юридичних та фізичних осіб зростали вищими темпами (153.7%), ніж депозити до запитання (122%). За цей період кошти до запитання в національній валюті зросли на 20.8%, строкові кошти в національній валюті – на 59.3%. У структурі грошової маси (М3) питома вага строкових депозитів зросла на 4.6 процентного пункту, а депозитів до запитання – зменшилася на 1.9 процентного пункту й на 01.12.2002 р. становила 31.1 та 27.7% відповідно.

У листопаді порівняно з жовтнем 2002 року та з січнем – листопадом попереднього року загальний обсяг грошової маси збільшився на 1.5 і 29.4% відповідно.

Динаміка грошових агрегатів

У листопаді поточного року обсяг першого грошового агрегату – готівки поза банками (М0) – збільшився на 1.5% і на 01.12.2002 р. становив 24.1 млрд. грн. Процеси активізації ділової активності суб'єктів господарювання сприяли поліпшенню структури грошової маси. Так, на 1 грудня 2002 року питома вага готівки в загальному обсязі грошової маси становила 40.4% порівняно з 42.7% на початок року.

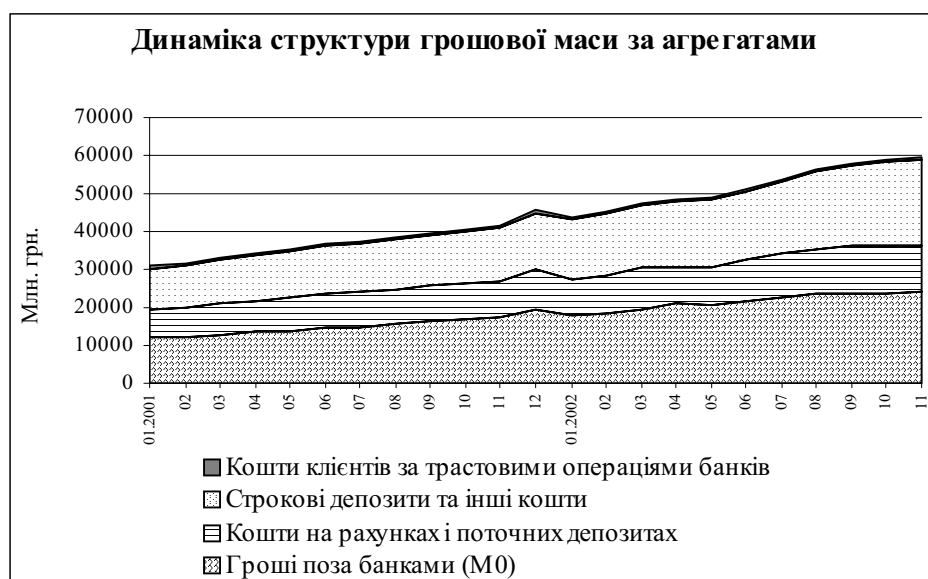

Грошовий агрегат (М1) з початку 2002 року збільшився на 22.6% (у листопаді порівняно з попереднім місяцем – на 0.4%) і на 1 грудня поточного року його обсяг становив 36.5 млрд. грн. Обсяг коштів на поточних рахунках у національній валюті – друга складова грошового агрегату (М1) – за 11 місяців 2002 року зріс на 20.8%, проте в листопаді він скоротився на 1.7% і на 01.12.2002 р. становив 12.4 млрд. грн. Питома вага цих коштів у структурі грошового агрегату (М3) на кінець листопада поточного року становила 20.9%, або зменшилася порівняно з початком року на 1.8 процентного пункту.

На 01.12.2002 р. обсяг третього агрегату грошової маси (М2) становив 59.1 млрд. грн., або зріс з початку року на 31.4% (у тому числі в листопаді – на 1.5%). Строкові кошти в національній валюті та валютні

кошти, які є складовою частиною грошової маси (М2), зросли за січень – листопад цього року на 48.5% (у тому числі за місяць – на 3.3%), як наслідок частка даної складової в загальному обсязі (М3) зросла за цей період із 33.4 до 37.94%.

Протягом січня – листопада 2002 року складова грошової маси (М3) – кошти клієнтів, вкладені в трастові операції банків та придбання цінних паперів банків, – зменшилася на 18.1%, і на 1 грудня її обсяг становив 0.5 млрд. грн., відповідно частка цих коштів у загальному обсязі грошової маси скоротилася з 1.2 до 0.8%.

Упродовж січня – листопада 2002 року за рахунок емісії покривалося 3.9% від усіх видач готівки з кас банків (торік – 4.7%).

Готівка в обігу

За 11 місяців 2002 року з кас банків було видано готівки на 22.7% більше, ніж у відповідному періоді попереднього року, а надходження зросли на 23.8%.

Одним із головних каналів, через які готівкові кошти надходили до кас банків, залишалася торгова мережа, частка надходжень від якої в структурі надходжень до кас банків становила 54.9% (у 2001 році – 54.6%). Частка виручки від усіх видів платних послуг становила 17.8% (порівняно з відповідним періодом попереднього року її частка не змінилася), надходжень на рахунки за вкладками фізичних осіб – 8.9% (у 2001 році – 6.6%), від продажу іноземної валюти – 3.2% (у 2001 році – 3.6%).

У листопаді 2002 року порівняно з жовтнем надходження в каси банків зменшилися на 7.9%, у тому числі від торговельної виручки – на 8.6%, від усіх видів послуг – на 6.2%. Суттєво (на 25.6%) зменшилися за місяць надходження від продажу іноземної валюти.

Упродовж листопада 2002 року за рахунок емісії покривалося 3.1% (351.4 млн. грн.) від усіх видач готівки з кас банків (торік – 6.4%).

2.1.3. Розміщення грошової маси

За січень – листопад 2002 року обсяг коштів фізичних осіб (включаючи кошти на придбання цінних паперів банків) збільшився на 35.8% і становив 42.3 млрд. грн. Кошти суб'єктів господарювання за цей період зросли на 19.8% і дорівнювали 17.3 млрд. грн.

Упродовж 11 місяців 2002 року в структурі розміщення грошової маси частка коштів фізичних осіб (включаючи кошти на придбання цінних паперів банків) зросла на 2.7 процентного пункту й на 01.12.2002 р. становила 71%.

Протягом січня – листопада 2002 року зберігалася тенденція минулого року до нарощування депозитних вкладень фізичних осіб у банках України. За 11 місяців поточного року обсяг заощаджень фізичних осіб (включаючи кошти за трастовими операціями та придбанням цінних паперів банків) зріс на 56.3% і на 01.12.2002 р. становив 18.2 млрд. грн. За цей період їх обсяг збільшився в національній валюті на 61.9%, в іноземній – на 48.4%.

*Заощадження
фізичних осіб*

У загальній сумі заощаджень фізичних осіб основна частка припадала на строкові вклади – 73.8%, які за 11 місяців зросли на 67.3%, у тому числі в національній валюті – на 75.8%, в іноземній – на 57.1%. За листопад 2002 року залишки строкових коштів фізичних осіб на рахунках у банках України збільшилися на 4% і на 01.12.2002 р. становили 13.4 млрд. грн.

Темпи зростання депозитів до запитання за січень – листопад 2002 року були нижчими порівняно з темпами зростання строкових коштів і становили 141.3%, зокрема в національній валюті – 146.7%, в іноземній – 131%. У листопаді порівняно з жовтнем 2002 року обсяг коштів до запитання збільшився на 3.8% і на 01.12.2002 р. дорівнював 4.3 млрд. грн., що становило 23.8% від усіх заощаджень фізичних осіб (на початок року – 26.3%).

На 1 грудня 2002 року обсяг вкладень населення в цінні папери банків та трастові операції становив 0.4 млрд. грн., або 2.4% (на початок року – 4.8%) від загального обсягу заощаджень фізичних осіб. За 11 місяців поточного року обсяг цих коштів зменшився на 20.8%, у тому числі коштів на придбання цінних паперів банків – на 21%.

***Вклади населення
в банки України***

За січень – листопад 2002 року залишки коштів населення на рахунках у банках України збільшилися на 60% і на 01.12.2002 р. становили 17.7 млрд. грн.

Низький рівень інфляційних очікувань та відсутність різких коливань обмінного курсу гривні до основних вільно конвертованих валют на внутрішньому валютному ринку сприяли збереженню позитивної тенденції до зростання випереджаючими темпами вкладів населення в національній валюті. За 11 місяців 2002 року залишки вкладів населення в національній валюті зросли на 66.5%, в іноземній – на 51.3% і на 1 грудня 2002 року становили відповідно 10.6 та 7.1 млрд. грн.

На початок грудня 2002 р. обсяг вкладів до запитання становив 4.3 млрд. грн., або збільшився за січень – листопад на 41%, у тому числі в національній валюті – на 46.2%, в іноземній – на 31%.

Динамічно зростали строкові депозити населення, обсяг яких за 11 місяців збільшився на 67.3% і на 01.12.2002 р. дорівнював 13.4 млрд. грн., або 75.8% від загальної суми заощаджень населення. У структурі депозитів за строками питома вага довгострокових депозитів збільшилася з початку року на 16.7 процентного пункту і становила 49.3%.



Приріст вкладів населення в банках України в листопаді 2002 року був на 4% більшим, ніж у жовтні. За місяць строкові депозити зросли на 4%, до запитання – на 4.1%.

2.2. Кредитний ринок

2.2.1. Кредити, надані банками України

(без урахування кредитів Національного банку України)

Упродовж 11 місяців 2002 року сталими темпами зростав кредитний портфель банків, питома вага якого в структурі активних операцій банків була найбільшою. За січень – листопад поточного року загальний обсяг заборгованості за кредитами, наданими банками України (включаючи міжбанківські кредити), збільшився на 42.4% і становив 41.8 млрд. грн. Залишки заборгованості за кредитами в національній валюті, частка яких у загальному обсязі кредитних вкладень становила 57.2%, за цей період зросли на 44.8%. Частка кредитів, наданих в іноземній валюті, порівняно з початком 2002 року зменшилася на 0.9 процентного пункту до 42.8%, обсяг заборгованості за цими кредитами упродовж січня – листопада зріс на 39.2%. Упродовж листопада залишки заборгованості за кредитами в національній та іноземній валюті зростали однаковими темпами (104.3%).

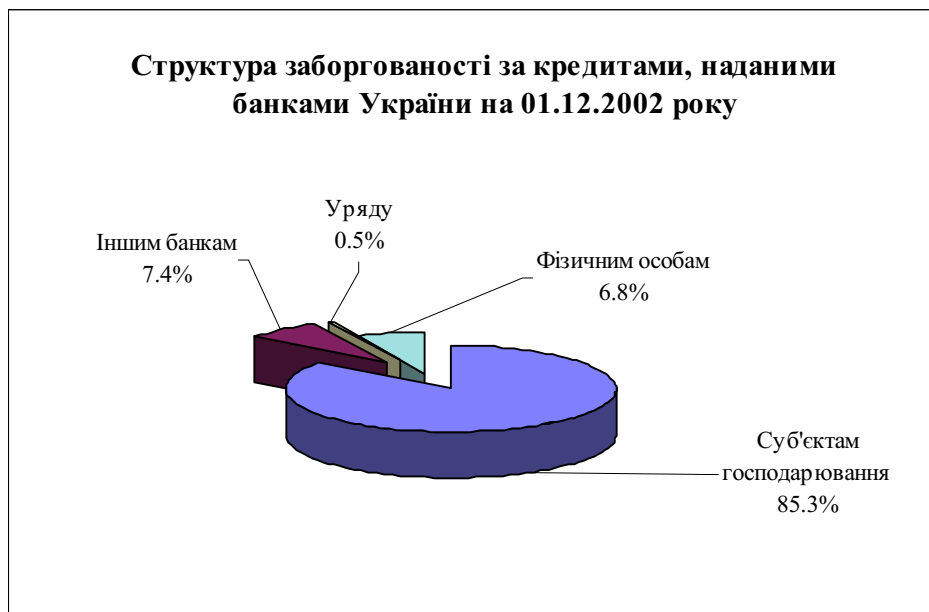

З початку поточного року змінилася структура кредитних вкладень банків за позичальниками. Поряд зі зростанням питомої ваги кредитів, наданих на міжбанківському ринку та фізичним особам, відповідно на 2.8 і 2.1% помітно зменшилася (на 4.7% процентного пункту) частка кредитів, наданих суб'єктам господарювання, частка позичок, які надавалися органам державного управління, скоротилася на 0.2 процентного пункту.

2.2.2. Кредити, надані на міжбанківському ринку

За січень – листопад 2002 року заборгованість за кредитами, наданими на міжбанківському кредитному ринку зросла у 2.3 раза і на 01.12.2002 р. становила 3.1 млрд. грн. У розрізі валют темпи зростання заборгованості за кредитами в національній та іноземній валюті були однаковими (у 2.3 раза). Проте в листопаді порівняно з попереднім місяцем темпи приросту заборгованості за кредитами в національній валюті були дещо вищими (7.2%), ніж в іноземній (5.6%).

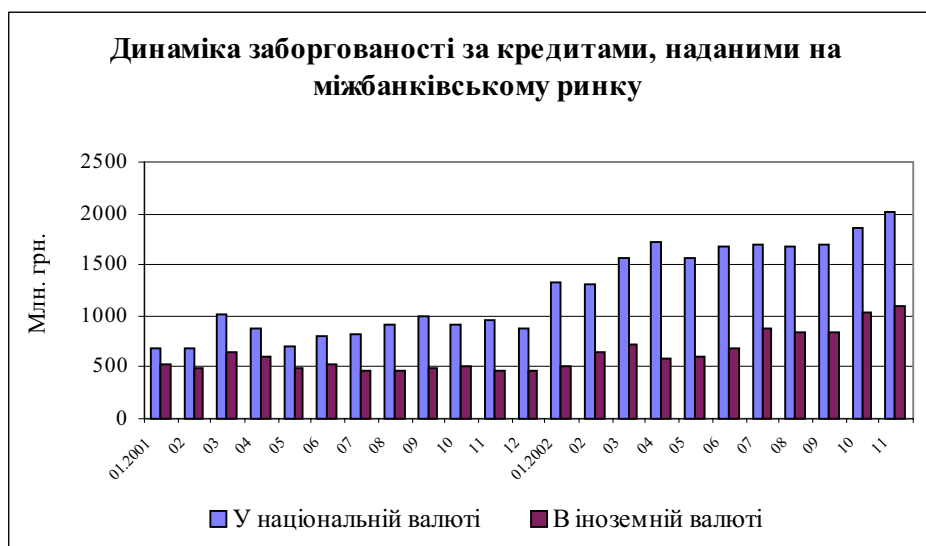

У структурі заборгованості найбільшою залишилася частка кредитів у національній валюті, яка на 01.12.2002 р. становила 64.8% (на початок року – 65%).

Переважна більшість кредитних угод на міжбанківському ринку укладалася на короткострокові терміни. За станом на 1 грудня 2002 року частка короткострокових кредитів у загальному обсязі заборгованості за міжбанківськими кредитами становила 97.4%.

2.2.3. Кредити, надані органам державного управління

За станом на 1 грудня 2002 року залишки заборгованості за кредитами, наданими органам державного управління, дорівнювали 217 млн. грн., що на 10.2% більше, ніж на початок року. Проте слід зауважити, що третій місяць поспіль відбувалося скорочення заборгованості цих позичальників за кредитами, наданими як у національній, так і в іноземній валюті. У вересні заборгованість за кредитами, наданими органам державного управління, зменшилася на 3.3%, а в жовтні та листопаді – відповідно на 13.8 і 15.2%.

2.2.4. Кредити, надані в економіку України

У 2002 році зростали обсяги кредитних вкладень у реальний сектор економіки. Цьому сприяло насамперед нарощування обсягів залучених депозитів, зниження рівня обов'язкових резервів та здешевлення вартості кредитів. Так, за січень – листопад поточного року залишки заборгованості за кредитами, наданими суб'єктам господарювання та населенню, збільшилися на 38.4% і становили 38.5 млрд. грн. Випереджаючими темпами (140.4%) зростали обсяги заборгованості в національній валюті, що зумовило збільшення їх частки в загальному обсязі кредитних вкладень з 55.5% на початок року до 56.4% на 01.12.2002 р. Темпи зростання залишків заборгованості за кредитами, наданими в іноземній валюті, становили 135.8%. У листопаді порівняно з жовтнем поточного року заборгованість за кредитами, наданими в національній та іноземній валюті, зростала однаковими темпами (104.2%).

Як і в попередні періоди, банками м. Києва було надано найбільше за обсягами кредитів у економіку України. На 01.12.2002 р. заборгованість за кредитами, наданими банками цього регіону суб'єктам господарювання, дорівнювала 17 млрд. грн. (44.2% від загальної заборгованості за кредитами), що на 4% більше, ніж у попередньому місяці. Понад чверть (28.3%) від загального обсягу кредитів отримано суб'єктами господарювання від банківських установ Дніпропетровської, Донецької, Харківської та Одеської областей. На банки інших (21) регіонів України припадало 27.5% позичок від загального обсягу заборгованості за наданими кредитами.

У листопаді 2002 року порівняно з попереднім місяцем найбільше зросла заборгованість за кредитами, наданими банківськими установами Сумської (113%), Чернівецької (110%) та Миколаївської (109%) областей. Слід зауважити, що зростання заборгованості за

кредитами, наданими банками цих регіонів відбулося як за рахунок зростання заборгованості в національній, так і в іноземній валюті. У банках Київської, Чернігівської і Тернопільської областей спостерігалось зменшення залишків заборгованості за кредитами на 1% у кожній, винятково внаслідок скорочення заборгованості за кредитами в національній валюті.

У структурі кредитних вкладень за строками найбільшою (72.5%) залишалася частка короткострокових позичок, заборгованість за якими порівняно з початком року зросла на 28.1% і на 1 грудня 2002 року дорівнювала 27.9 млрд. грн. Більшість таких кредитів надано банками в національній валюті, заборгованість за якими становила 16.9 млрд. грн. (60.4% від загального обсягу), або збільшилася з початку року на 32.5%, у тому числі за листопад – на 3.2%. Залишки заборгованості за кредитами в іноземній валюті зростали дещо нижчими темпами (121.8%), унаслідок чого їх частка в структурі кредитів, наданих на строк до 1 року, за січень – листопад зменшилася на 2 процентних пункти до 39.6%.

Упродовж 11 місяців поточного року спостерігалися позитивні зрушення в довгостроковому кредитуванні. Залишки заборгованості за позичками, наданими на строк понад 1 рік, зросли на 75.7% до 10.6 млрд. грн., а їх питома вага в загальній сумі кредитних вкладень збільшилася з 21.7 до 27.5%. За аналогічний період 2001 року темп приросту заборгованості за цими позичками становив 57.1%.

У структурі довгострокових кредитних вкладень за видами валют переважала заборгованість за кредитами, наданими в іноземній валюті, частка якої (54.4%) з початку року скоротилася на 0.5 процентного пункту і на 01.12.2002 р. становила 54.4%.

За організаційно-правовими формами господарювання основними позичальниками довгострокових кредитів були товариства з обмеженою відповідальністю (32% від загального обсягу заборгованості), акціонерні товариства (26.8%) та колективні підприємства (13.1%) .

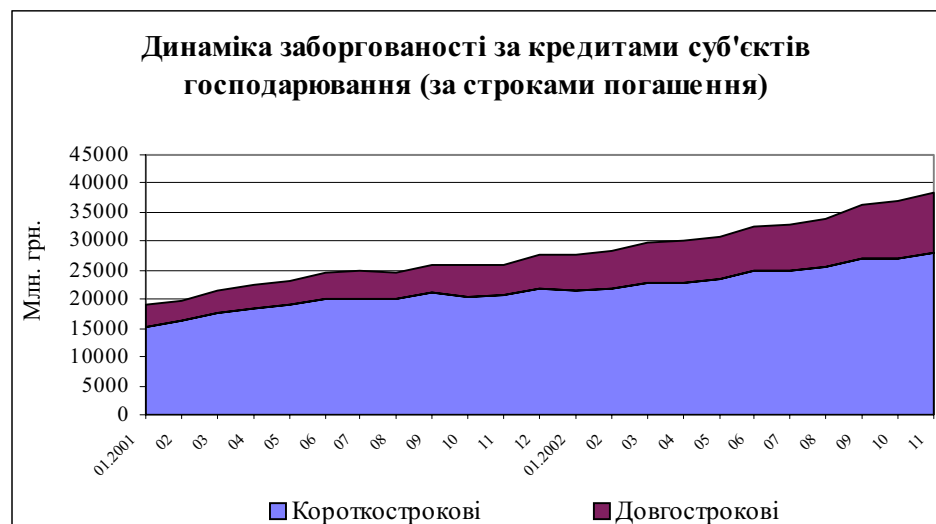

На 1 грудня 2002 року 94.4% від загального обсягу кредитних вкладень надано банками в поточну діяльність суб'єктів господарювання. Загальний обсяг заборгованості за кредитами, наданими на поточні потреби, за січень – листопад збільшився на 36.8% і становив 36.3 млрд. грн. Питома вага позичок, наданих для здійснення експортно-імпортних операцій, з початку поточного року зменшилася з 23.3 до 16.9%, внутрішньоторговельних операцій – з 11.1 до 10.5%. Водночас високими темпами зростала заборгованість за кредитами овердрафт, яка за 11 місяців поточного року зросла в 1.6 раза. Однак їх частка в загальній сумі заборгованості залишилася незначною (3.2%).

Слід відзначити позитивну динаміку зростання обсягів кредитування інвестиційної діяльності суб'єктів господарювання. Залишки заборгованості за кредитами на зазначені цілі за січень – листопад 2002 року збільшилися на 65.3%, у тому числі за листопад – на 11%, і на 01.12.2002 р. становили 2.2 млрд. грн. Частка їх у загальному обсязі кредитних вкладень зросла за цей період на 0.9 процентного пункту, в тому числі за листопад – на 0.3 процентного пункту, й становила 5.6%. У структурі заборгованості за кредитами, наданими на інвестиційну діяльність, найбільшою (84.7%) була питома вага довгострокових кредитів, заборгованість за якими на 01.12.2002 р. становила 1.8 млрд. грн. і збільшилася за 11 місяців у 1.7 раза.

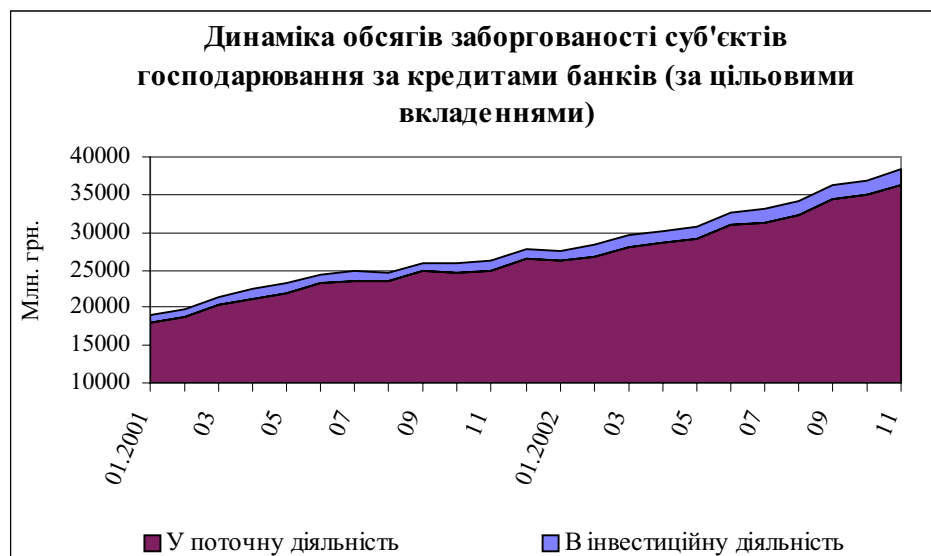

У розрізі форм власності частка позичок, наданих господарствам з колективною формою власності, за січень – листопад поточного року хоча й скоротилася на 1.5 процентного пункту, однак залишилася найбільшою (75.8% у загальному обсязі кредитних вкладень). Заборгованість за кредитами, наданими цій категорії позичальників, на 01.12.2002 р. становила 29.2 млрд. грн. Зменшилася також (з 10.2 до 8.7%) частка кредитів, отриманих державними підприємствами, заборгованість за якими на 1 грудня 2002 року становила 3.3 млрд. грн. Водночас тривало збільшення питомої ваги кредитів, наданих суб'єктам господарювання з приватною формою власності (включаючи фізичних осіб), яка за 11 місяців поточного року

підвищилася на 2.9 процентного пункту до 13%. Залишки заборгованості за цими кредитами на 01.12.2002 р. становили майже 5 млрд. грн. Найменшою (2.5%) залишилася частка заборгованості за кредитами, наданими міжнародним організаціям та юридичним особам інших держав, яка зросла на 0.1 процентного пункту.

У листопаді відбулося зростання заборгованості за кредитами, наданими суб'єктам господарювання всіх форм власності. Найбільше (на 5.7%) зросла заборгованість за кредитами, наданими приватним підприємствам.

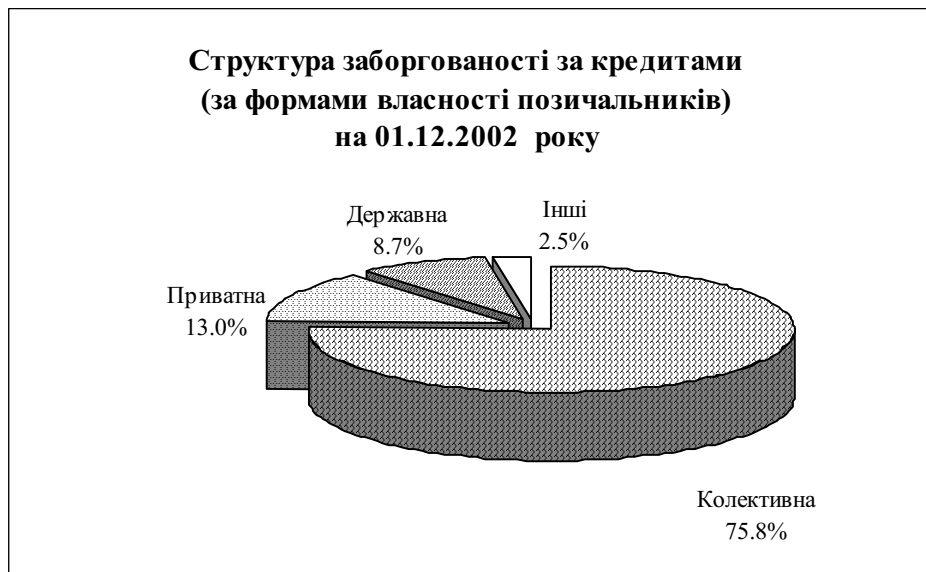

За видами економічної діяльності найбільшими були залишки заборгованості за кредитами, наданими суб'єктам господарювання оптової і роздрібною торгівлі, торгівлі транспортними засобами та послуг з ремонту (37.1% від загальної суми) та обробної промисловості (28.9%). За 11 місяців поточного року їх обсяг збільшився відповідно на 44.1 і 23.2%. Заборгованість за кредитами, наданими суб'єктам господарювання, основним видом економічної діяльності яких було сільське господарство, мисливство та лісове господарство, на 01.12.2002 р. становила 2.6 млрд. грн., що на 55.6% більше, ніж на початок року, а їх частка в загальному обсязі кредитних вкладень становила 6.8% порівняно з 4.1% – на початок року. Найменшими залишалися обсяги заборгованості за кредитами, наданими суб'єктам будівництва (9 млрд. грн.), транспорту (1.4 млрд. грн.) та добувної промисловості (1.2 млрд. грн.).

Слід зазначити, що четвертий місяць поспіль зменшувалася заборгованість за кредитами, наданими сільськогосподарським підприємствам, обсяг якої за цей період скоротився на 15.8%, а за листопад – на 4.6%. У листопаді 2002 року порівняно з попереднім місяцем залишки заборгованості за кредитами зросли в суб'єктів господарювання майже всіх видів економічної діяльності. Найбільше (на 9.3%) зросла заборгованість за кредитами, наданими в добувну промисловість.

Упродовж поточного року спостерігалася тенденція до зростання обсягів кредитування фізичних осіб. Загальний обсяг заборгованості за кредитами, наданими фізичним особам, за 11 місяців 2002 року збільшився у 2 рази, в тому числі за листопад – на 9%, і становив 2.8 млрд. грн. Частка кредитів, наданих цій категорії позичальників на строк до 1 року, за станом на 01.12.2002 р. дорівнювала 48.2%, на строк понад 1 рік – 51.8%.

2.3. Ринок вкладів і депозитів

За 11 місяців 2002 року залишки коштів на рахунках підприємств, організацій і населення в банках України зросли на 37% і на 01.12.2002р. становили 34.9 млрд. грн.

У листопаді 2002 року порівняно з жовтнем залишки коштів на рахунках підприємств, організацій і населення зросли на 1.4%. Враховуючи те, що темпи приросту залишків коштів у національній валюті були нижчими (0.7%), ніж в іноземній (2.9%), у структурі депозитних вкладень за видами валют частка коштів у національній валюті зменшилася з 67.5 до 67%.



З початку року залишки коштів на поточних рахунках зросли на 21.9%, на строкових – на 53.7% і на 01.12.2002 р. становили 16.4 та 18.5 млрд. грн. відповідно. У структурі депозитних вкладень за строками частка залишків коштів на строкових рахунках збільшилася на 5.8 процентного пункту до 53.1% з відповідним зменшенням частки залишків коштів на рахунках до запитання.

У листопаді 2002 року залишки коштів на строкових рахунках збільшилися на 4%, на рахунках до запитання – зменшилися на 1.3%.



За січень – листопад 2002 року залишки коштів суб'єктів господарювання на поточних (до запитання) рахунках зросли на 16.5% і на 01.12.2002 р. становили 12 млрд. грн. (73.3% від загального обсягу вкладів до запитання). Проте в листопаді 2002 року обсяги залишків цих коштів зменшилися на 3.9%, у тому числі коштів у національній валюті – на 3.8%, в іноземній – на 0.4%. У структурі залишків коштів суб'єктів господарювання на поточних рахунках частка коштів у національній валюті становила 78.6%, в іноземній – 21.4%.

Залишки коштів фізичних осіб на поточних рахунках з початку 2002 року зросли на 39.4%, у тому числі в листопаді – на 3.8%, і на 01.12.2002 р. становили 4.4 млрд. грн.

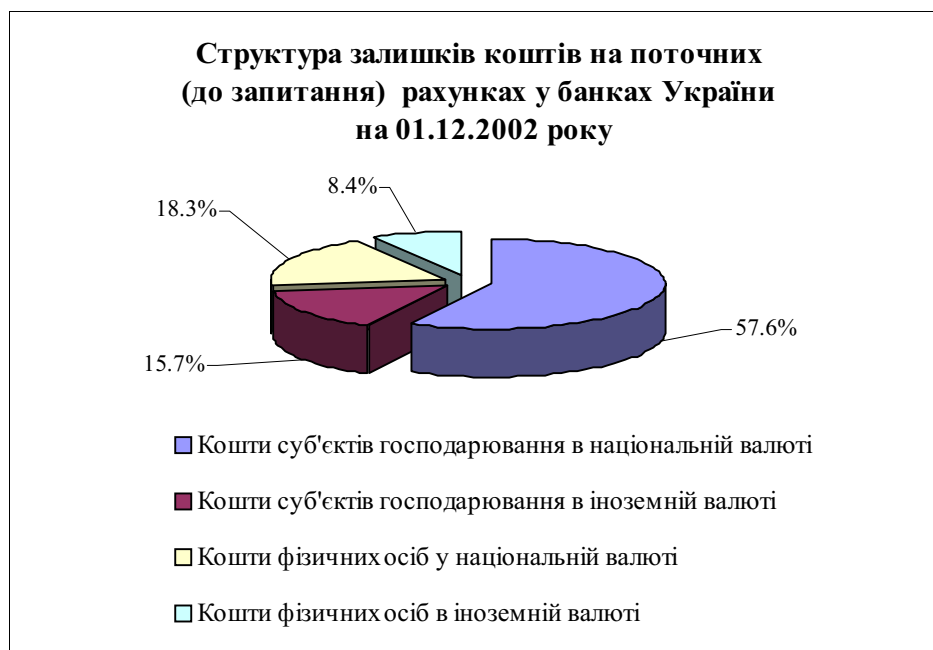

При зростанні загального обсягу коштів на строкових рахунках за січень – листопад 2002 року на 53.7%, залишки строкових коштів у національній валюті зросли на 59% і на 01.12.2002 р. становили

18.5 млрд. грн. Частка залишків коштів суб'єктів господарювання в загальному обсязі строкових депозитів становила 27.5%, фізичних осіб – 72.5%.

З початку 2002 року залишки коштів на строкових рахунках суб'єктів господарювання зросли на 26.6% і на 1 грудня 2002 року становили 5.1 млрд. грн. (у тому числі в національній валюті – 3.3 млрд. грн.). У листопаді залишки коштів на строкових рахунках суб'єктів господарювання зросли на 3.7%, у тому числі в національній валюті – на 3.6%, в іноземній – на 4%.

Залишки коштів на строкових рахунках фізичних осіб за 11 місяців 2002 року збільшилися на 67.2%, у тому числі в листопаді – на 4%, і на 01.12.2002 р. становили 13.4 млрд. грн. Зазначимо, що упродовж січня – листопада залишки коштів у національній валюті на цих рахунках зростали вищими (176%) темпами, ніж в іноземній (157%), і на 1 грудня 2002 року дорівнювали 7.7 та 5.7 млрд. грн. відповідно.

У структурі депозитів за строками динамічно зростала частка довгострокових депозитів, яка з початку року збільшилася на 17.3 процентного пункту і на 01.12.2002 р. становила 46.4%. За 11 місяців поточного року залишки коштів на рахунках зі строком залучення понад 1 рік зросли в 2.4 раза і на 1 грудня 2002 року дорівнювали 8.6 млрд. грн. Зобов'язання банків за довгостроковими депозитами фізичних осіб за станом на 01.12.2002 р. дорівнювали 6.6 млрд. грн., у тому числі в національній валюті – 3.9 млрд. грн., в іноземній – 2.7 млрд. грн.

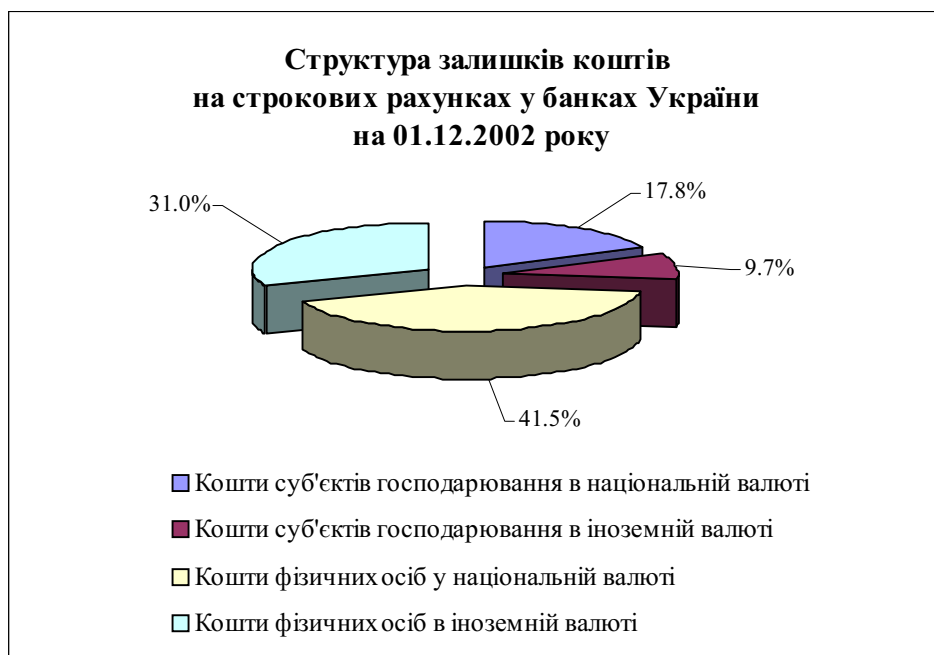

У розрізі форм власності на 01.12.2002 р. найбільші залишки коштів на рахунках у банках мали суб'єкти господарювання з приватною формою власності (включаючи фізичних осіб) – 19.7 млрд. грн. За 11 місяців їх

частка в загальному обсязі залишків зросла на 7.1 процентного пункту й на кінець листопада дорівнювала 54.7%. Залишки коштів на рахунках суб'єктів господарювання з колективною та державною формами власності в листопаді становили 11.3 та 3.7 млрд. грн., а їх частки в структурі залишків коштів за формами власності становили відповідно 32.5 та 10.6%, тобто зменшилися з початку року на 1.9 та 4.8 процентного пункту. Залишки коштів міжнародних організацій і юридичних осіб інших держав на 01.12.2002 р. становили 0.7 млрд. грн., а їх частка збільшилася з початку року на 0.6 процентного пункту й кінець листопада дорівнювала 2.2%.



Практично незмінною упродовж 11 місяців 2002 року залишалася структура вкладів та депозитів на рахунках підприємств, організацій і населення в розрізі регіонів. За станом на 01.12.2002 р. найбільшими були частки депозитних вкладень у банках м. Києва (34.1%) та Дніпропетровської області (10.1%).

2.4. Процентні ставки

2.4.1. Облікова ставка Національного банку України

У листопаді 2002 року облікова ставка НБУ залишалася на рівні 8% річних.

Середньозважена процентна ставка за кредитами, наданими впродовж листопада за результатами тендерів з рефінансування банків, становила 10% річних, що на 0.3 процентного пункту вище, ніж у жовтні. Середньозважена процентна ставка за кредитами овернайт залишилася без змін (9% річних).

2.4.2. Ставки кредитного ринку

Упродовж листопада 2002 року значних коливань процентних ставок за кредитами банків не спостерігалось. Збереглася позитивна тенденція до зниження процентних ставок за кредитами. Рівень середньозваженої процентної ставки за кредитами в національній валюті знизився упродовж місяця на 0.5 процентного пункту й дорівнював 22.4% річних. Зниження вартості зазначених кредитів відбулося винятково за рахунок здешевлення (на 0.6 процентного пункту) кредитів, наданих юридичним особам. Середня вартість кредитів у іноземній валюті за листопад не змінилася і становила 12.1% річних.

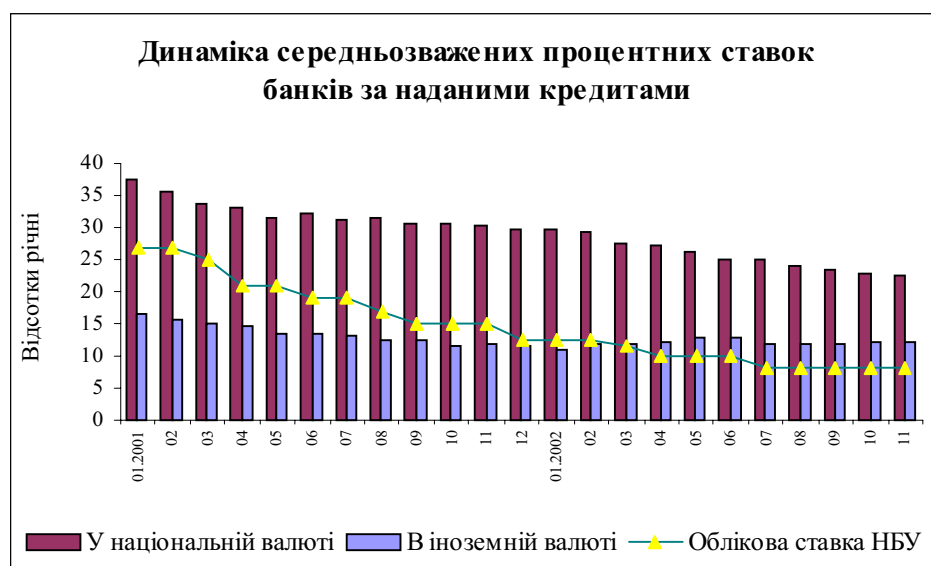

Середньозважена процентна ставка за короткостроковими кредитами, наданими юридичним особам у національній валюті, знизилася на 0.6 процентного пункту і становила 22.6% річних. У розрізі строків усі види короткострокових кредитів подешевшали. Виняток становили кредити, надані на строк до 1 місяця, середня вартість користування якими в листопаді зросла на 1.7 процентного пункту до 14% річних. Як і в попередні місяці, найбільшою (24.2% річних) була вартість користування кредитами овердрафт, яка упродовж місяця знизилася на 1.1 процентного пункту. Вартість користування кредитами, наданими на строк від 3 до 12 місяців, коливалась у діапазоні 21.7–22.8% річних. Середньозважена процентна ставка за довгостроковими кредитами знизилася порівняно з жовтнем на 0.2 процентного пункту до 18.8% річних.

Слід зазначити, що в листопаді порівняно з попереднім місяцем суттєво зросли обсяги кредитів, наданих банками на інвестиційну діяльність, середньозважена процентна ставка за якими знизилася на 3.4 процентного пункту до 18.7% річних. Певною мірою це зумовлено тим, що майже дві третини коштів, наданих Національним банком України через систему рефінансування, було направлено банкам, які здійснюють довгострокове кредитування інноваційно-інвестиційних проектів.

У листопаді 2002 року кредити на поточну діяльність надавалися юридичним особам під 22.4% річних, що на 0.6 процентного пункту менше, ніж у жовтні.

У розрізі видів економічної діяльності найвищу (29% річних) процентну ставку сплачували за кредитами суб'єкти господарювання, основним видом економічної діяльності яких було будівництво, найнижчу (19.5% річних) – суб'єкти господарювання з виробництва електроенергії, газу та води. Порівняно з попереднім місяцем процентні ставки за кредитами для цих позичальників знизилися відповідно на 0.3 та 0.5 процентного пункту.



Кредити на розвиток сільського господарства, мисливства та лісового господарства надавалися під 24.5% річних порівняно з 26.3% річних у жовтні. Суб'єкти господарювання оптової і роздрібною торгівлі, торгівлі транспортними засобами, послуг з ремонту (найбільші за обсягами позичальники кредитів) отримували кредити в середньому під 24.3% річних, що на 0.6 процентного пункту менше, ніж у попередньому місяці.

Обсяги кредитування юридичних осіб в іноземній валюті в листопаді 2002 року порівняно з жовтнем дещо скоротилися, хоча середня вартість користування цими кредитами майже не змінилася (12.1% річних).

Короткострокові кредити в іноземній валюті надавалися в середньому під 11.9% річних, що на 0.1 процентного пункту менше, ніж у попередньому місяці. Середня вартість користування кредитами овердрафт знизилася на 1.4 процентного пункту до 8.4% річних, а кредитами, наданими на строк від 6 до 12 місяців – на 0.3 процентного пункту до 14.1% річних. Водночас зріс рівень середньозваженої процентної ставки за кредитами, наданими на строк до 1 місяця (на 0.8 процентного пункту до 10.8% річних). На строк понад 1 рік кредити

в іноземній валюті надавалися юридичним особам у середньому під 14.3% річних, що на 0.3 процентного пункту менше, ніж у жовтні.

За видами економічної діяльності найбільшими (за обсягами) позичальниками кредитів у іноземній валюті були суб'єкти господарювання оптової і роздрібною торгівлі, торгівлі транспортними засобами, послуг з ремонту та суб'єкти господарювання обробної промисловості, які за користування кредитами сплачували в середньому 12.8 та 10.6% річних відповідно. Кредити в сільське господарство, мисливство, лісове господарство надавалися під 14.5% річних, що на 0.5 процентного пункту більше, ніж у жовтні. Найвищу (16.6% річних) процентну ставку за кредитами сплачували суб'єкти господарювання будівництва.

У листопаді 2002 року тривало зниження вартості кредитів у іноземній валюті, що надавалися на інвестиційну діяльність. За місяць рівень середньозваженої процентної ставки за цими кредитами знизився на 0.8 процентного пункту й становив 13.5% річних.

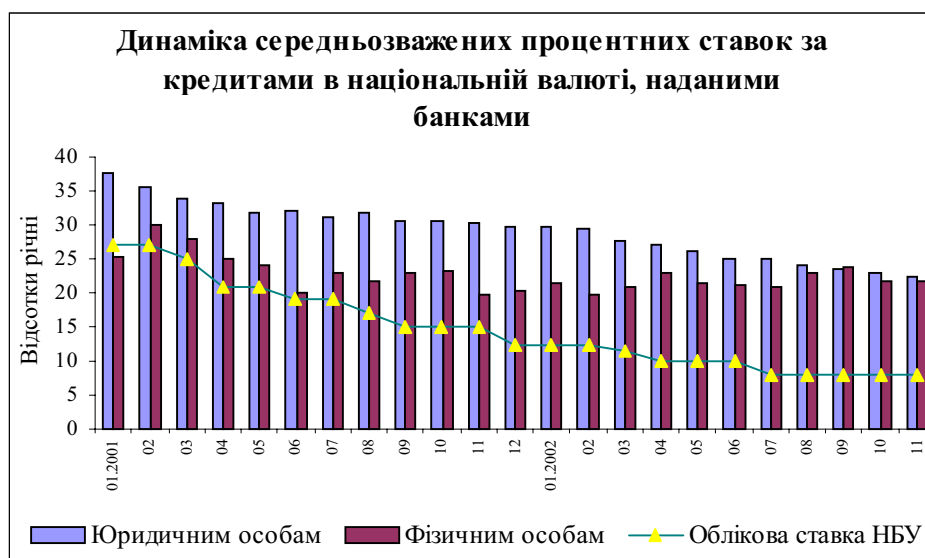

У листопаді 2002 року збереглася позитивна тенденція до розширення кредитування фізичних осіб. Середньозважена процентна ставка за кредитами в національній валюті для цієї категорії позичальників упродовж місяця не змінилася і дорівнювала 21.9% річних, в іноземній – зросла на 0.2 процентного пункту й становила 14.3% річних.

2.4.3. Ставки депозитного ринку

Протягом листопада 2002 року збільшення обсягів залучених банками коштів супроводжувалося зниженням середньозваженої процентної ставки за депозитами в національній та іноземній валюті відповідно на 0.9 та 0.6 процентного пункту до 6.1 і 5.1% річних. Проте на відміну від попереднього місяця збільшення загального обсягу залучених депозитів відбулося винятково за рахунок збільшення обсягів депозитів, залучених від юридичних осіб, середній рівень процентних ставок за якими в національній валюті становив 4.9% річних, в

іноземній – 4.2% річних. За місяць депозити юридичних осіб подешевшали в національній валюті на 0.8 процентного пункту, в іноземній – на 0.9 процентного пункту.

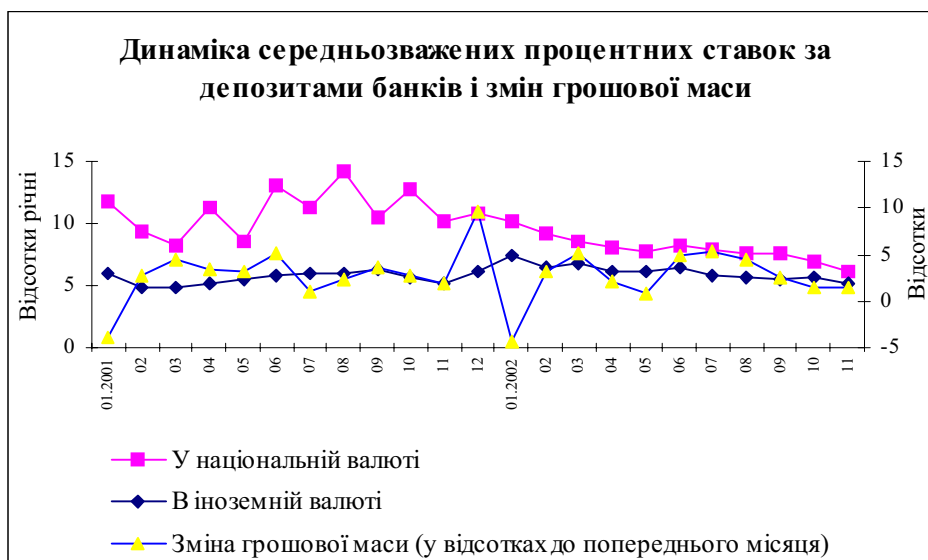

За строками залучення більшу частину становили короткострокові депозити у національній валюті, середньозважена процентна ставка за якими знизилась упродовж листопада 2002 року на 0.5 процентного пункту до 4.3% річних. Понад половину коштів було залучено банками на строк до 1 місяця, рівень середньозваженої процентної ставки за якими в листопаді порівняно з жовтнем зріс на 1 процентний пункт і становив 3% річних. Зниження загального рівня процентних ставок за депозитами юридичних осіб у національній валюті зумовлено значною мірою зниженням процентних ставок за депозитами зі строками залучення від 6 до 12 місяців та понад 1 рік (відповідно на 2 і 0.9 процентного пункту до 5.3 та 8.4% річних).

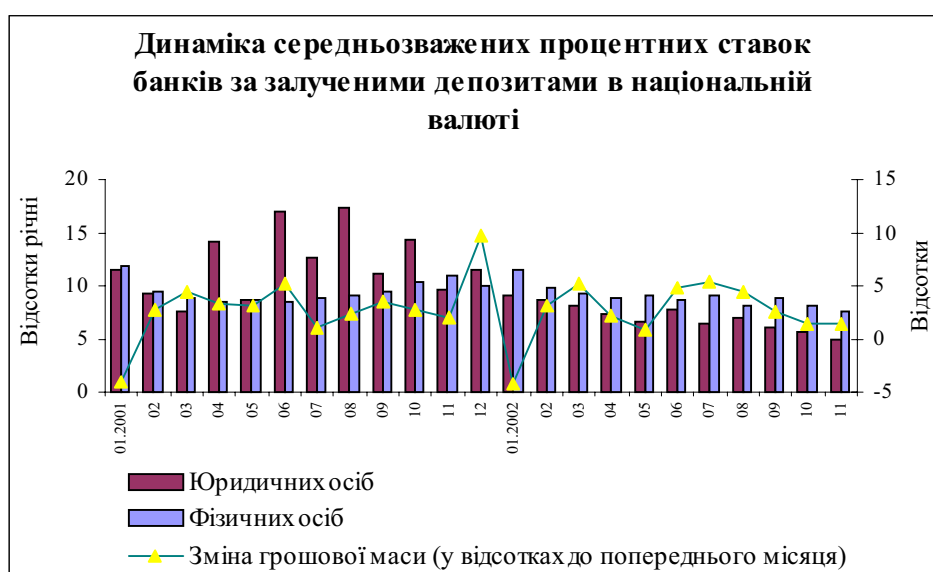

У листопаді поточного року порівняно з жовтнем дещо прискорилися темпи зростання обсягів депозитів юридичних осіб в іноземній валюті.

Середньозважена процентна ставка за короткостроковими депозитами в листопаді знизилася на 0.8 процентного пункту до 4.1% річних. Зниження загального рівня процентних ставок за депозитами в іноземній валюті зі строками залучення до 1 року зумовлено винятково зростанням обсягів найдешевших ресурсів для банків – депозитів зі строком залучення до 1 місяця, середньозважена процентна ставка за якими залишилася на рівні 2.1% річних. Решта короткострокових депозитів подорожчали. Найбільше (на 1.5 процентного пункту) зросла середньозважена процентна ставка за депозитами зі строком залучення від 6 до 12 місяців, яка в листопаді становила 9.5% річних. Довгострокові депозити юридичних осіб за аналогічний період подешевшали в середньому на 1.2 процентного пункту до 4.7% річних.

Середньозважена процентна ставка за депозитами фізичних осіб упродовж листопада 2002 року знизилася на 0.7 процентного пункту до 7.5% річних. Вартість залучених коштів у іноземній валюті майже не змінилася і становила 6.2% річних.

2.4.4. Ставки міжбанківського кредитного ринку

У листопаді 2002 року тривало зростання обсягів кредитів, наданих на міжбанківському ринку. Вищими темпами зростали обсяги кредитів, наданих у національній валюті, середня вартість яких упродовж місяця збільшилася на 1.5 процентного пункту до 3.8% річних.

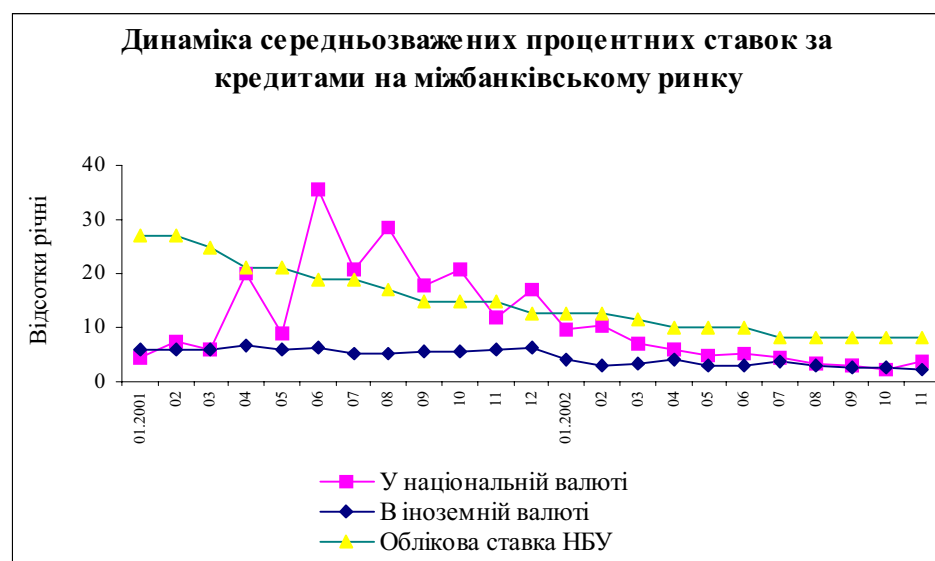

Зростання загального рівня процентних ставок за кредитами в національній валюті на міжбанківському ринку відбулося внаслідок подорожчання кредитів, наданих на всі строки. Так, середньозважена процентна ставка за кредитами овернайт, на які в листопаді припадало майже три чверті кредитів, наданих у національній валюті на міжбанківському ринку, зросла на 1.4 процентного пункту до 3.1% річних. Середня вартість користування кредитами зі строком повернення від 2 до 7 днів зросла за цей період на 1.5 процентного пункту й становила 4.3% річних.

У листопаді 2002 року обсяги кредитів у іноземній валюті, наданих на міжбанківському ринку, залишилися на рівні попереднього місяця. Однак вартість кредитів дещо зменшилася. Так, позичковий відсоток за кредитами в іноземній валюті знизився на 0.2 процентного пункту до 2.4% річних. Середньозважена процентна ставка за кредитами овернайт та кредитами, наданими на строк від 2 до 7 днів, знизилася на 0.2 процентного пункту й становила відповідно 2.2 і 2.3% річних.

2.4.5. Ставки міжбанківського депозитного ринку

Стан міжбанківського депозитного ринку в листопаді поточного року характеризувався скороченням обсягів операцій та зниженням процентних ставок за ними. Середньозважена процентна ставка за депозитами в національній та іноземній валюті знизилася відповідно на 0.9 і 1.4 процентного пункту й становила 4.3 та 2.2% річних.

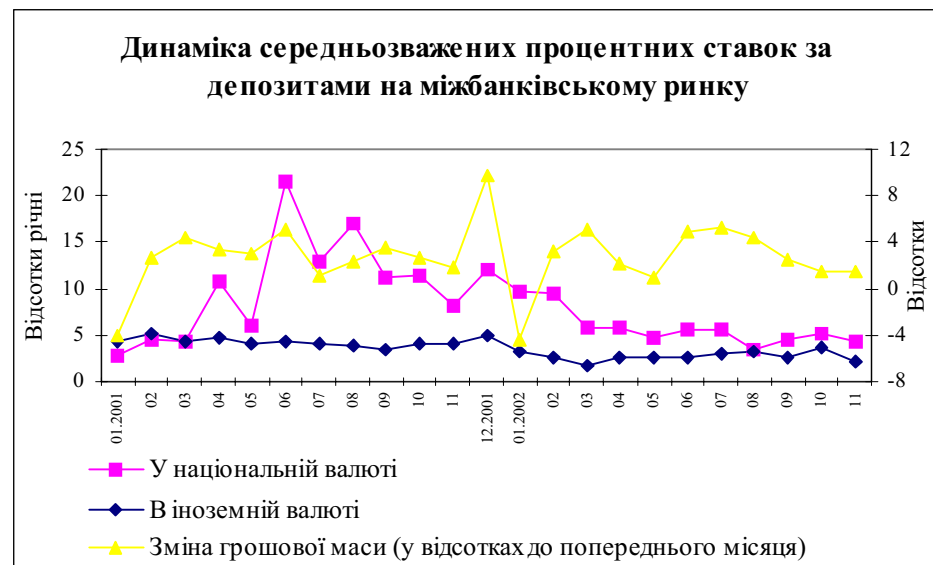

У листопаді 2002 року зниження загального рівня процентних ставок за депозитами в національній валюті зумовлено зниженням процентних ставок за депозитами овернайт та суттєвим зростанням порівняно з жовтнем частки відносно дешевих депозитів зі строком залучення до 1 місяця, середня вартість яких у листопаді становила 3.8% річних. На зниження загального рівня процентних ставок на міжбанківському депозитному ринку вплинуло й зменшення обсягів депозитів, залучених на строк понад 1 місяць, середня вартість яких у листопаді коливалась у діапазоні від 10 до 16.2% річних.

У листопаді 2002 року в структурі депозитів у іноземній валюті відбулися такі зміни: зросла частка депозитів зі строком залучення до 1 місяця, середньозважена процентна ставка за якими знизилася на 1.1 процентного пункту до 2.1 річних, та зменшилася частка депозитів овернайт і депозитів зі строком залучення понад 1 місяць, середня вартість яких у листопаді становила відповідно 3.4 та 3.5% річних.

2.5. Ринок державних цінних паперів

2.5.1. Первинний ринок

У січні – листопаді 2002 року Національний банк України продовжував виконувати операції з обслуговування державного боргу, пов'язані з первинним розміщенням державних цінних паперів, їх погашенням і виплатою доходу за ними. Було проведено 127 аукціонів з первинного розміщення державних цінних паперів, на яких розміщено дисконтних ОВДП на загальну суму 1634.9 млн. грн. і до Державного бюджету залучено коштів на суму 1540.5 млн. грн., що вдвічі більше порівняно з відповідним періодом 2001 року. Середньозважена дохідність розміщених державних облігацій становила 12.38% річних.

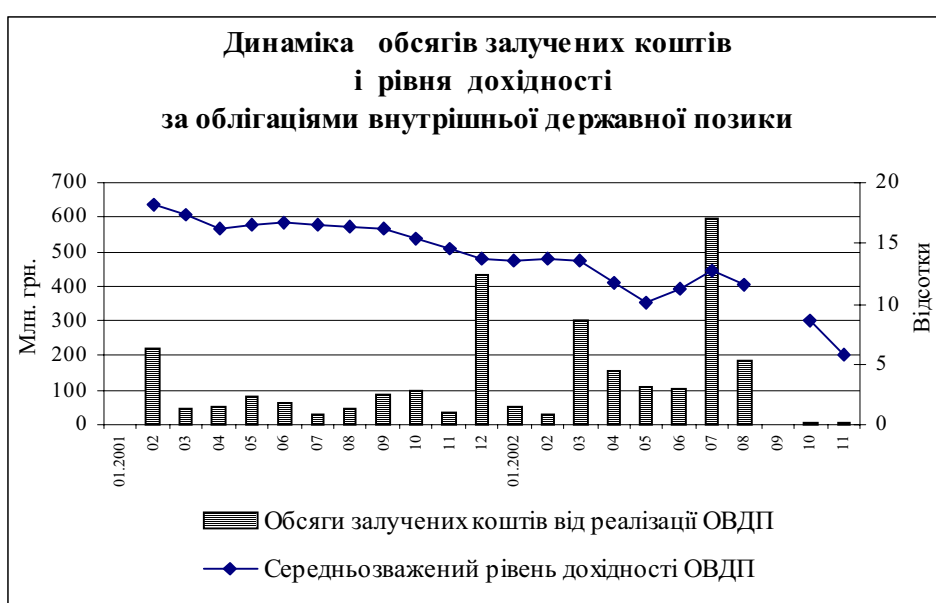

У листопаді на 5 проведених аукціонах із первинного розміщення облігацій внутрішньої державної позики реалізовано державних цінних паперів на загальну суму 3 млн. грн., і до Державного бюджету залучено коштів на суму 2.9 млн. грн.



Середньозважений рівень доходності розміщених упродовж листопада 2002 року державних облігацій становив 5.85% річних. Найвищу (6.5%) доходність мали ОВДП з термінами обігу до 36 місяців.

2.5.2. Вторинний ринок

Обсяг операцій на вторинному ринку державних цінних паперів у січні – листопаді 2002 року зменшився порівняно з відповідним періодом 2001 року на 40.7% і становив 5503.1 млн. грн. Так, на біржових торгах укладено угод із купівлі-продажу державних облігацій на суму 3393 млн. грн., що на 35.8% менше, ніж за відповідний період 2001 року. Обсяг угод з ОВДП на позабіржовому вторинному ринку становив 1245.3 млн. грн., що на 23.5% більше, ніж у відповідному періоді 2001 року. Обсяг операцій з надання кредитів під заставу державних цінних паперів, включаючи операції Національного банку України з рефінансування банків, порівняно з відповідним періодом 2001 року зменшився в 3.4 раза й становив 864.7 млн. грн.

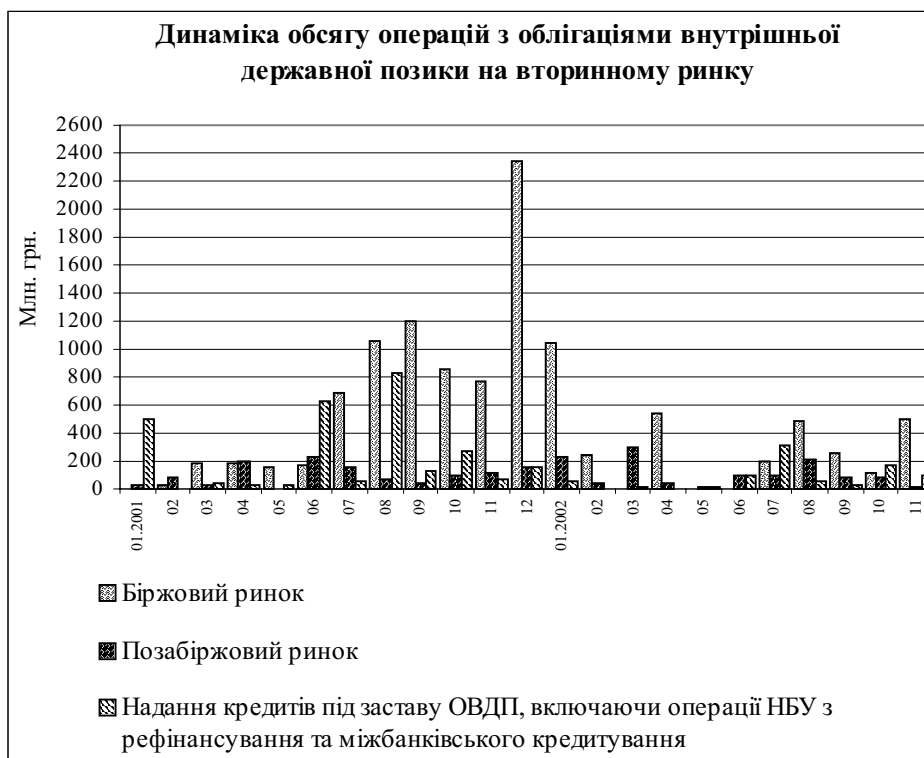

У листопаді 2002 року порівняно з жовтнем обсяг операцій на вторинному ринку цінних паперів зріс на 67% і становив 621.5 млн. грн. Зростання загального обсягу операцій відбулося переважно за рахунок нарощування обсягу операцій з державними цінними паперами на біржових торгах, який порівняно з жовтнем збільшився в 4.6 раза й становив 501.7 млн. грн. Обсяг операцій на позабіржовому вторинному ринку зменшився за цей період у 4.4 раза й становив 19.6 млн. грн. Обсяг кредитів, наданих під заставу державних цінних паперів, включаючи операції Національного банку України з рефінансування банків, зменшився на 52.9% і дорівнював 100.2 млн. грн.

2.6. Валютний ринок

2.6.1. Офіційний обмінний курс гривні

Упродовж 11 місяців 2002 року офіційний курс гривні щодо долара США в номінальному вираженні знизився на 0.6%, у реальному – на 2.5% (у відповідному періоді 2001 року номінальний курс підвищився на 2.8%, реальний – на 7%). За станом на 01.12.2002 р. офіційний курс гривні щодо долара США становив 533.12 гривні за 100 доларів США, або порівняно з жовтнем знизився в номінальному вираженні на 0.02%, а в реальному – підвищився на 0.7%.

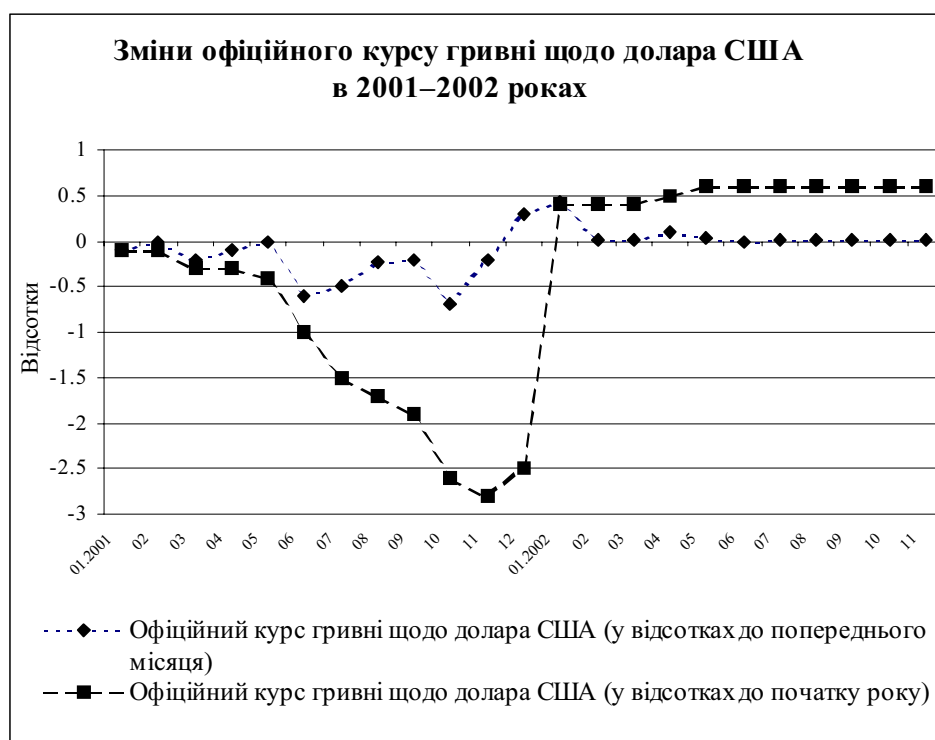

За 11 місяців цього року офіційний курс гривні щодо російського рубля підвищився на 5.1% (у відповідному періоді 2001 року підвищення курсу гривні становило 8.3%). У листопаді офіційний курс гривні щодо російського рубля порівняно з жовтнем зріс на 0.6% і становив 1.67 гривні за 10 російських рублів.

Упродовж січня – листопада 2002 року офіційний курс гривні щодо євро знизився на 13.4%, у тому числі в листопаді – на 1.06%, і за станом на 1 грудня дорівнював 529.23 грн. за 100 євро. (У січні – листопаді 2001 року відбулося підвищення курсу гривні щодо євро на 7.2%.)

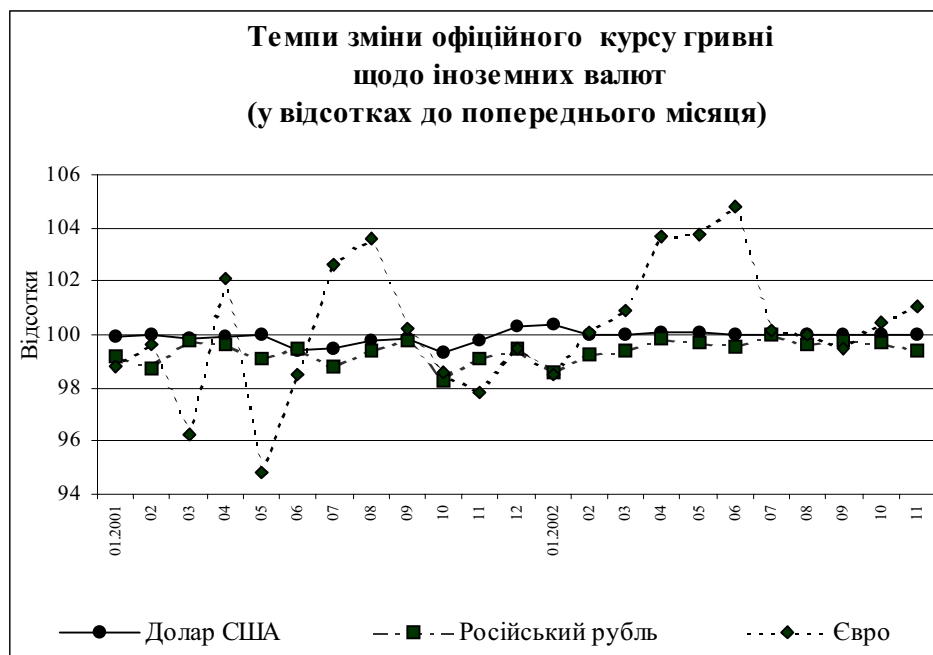

Офіційний курс гривні щодо *англійського фунта стерлінгів* у січні – листопаді поточного року знизився на 7.8% (у відповідному періоді 2001 року – підвищився на 7.1%). У листопаді курс гривні щодо англійського фунта стерлінгів підвищився на 0.2% і на 01.12.2002 р. становив 827.57 гривні за 100 англійських фунтів стерлінгів.

Упродовж 11 місяців цього року офіційний курс гривні щодо *японської єни* знизився на 7.5% (у відповідному періоді 2001 року відбулося підвищення курсу гривні на 9.1%). У листопаді офіційний курс гривні щодо японської єни знизився на 0.3% і на 01.12.2002 р. дорівнював 43.54 гривні за 1000 японських єн.

2.6.2. Операції з іноземною валютою на міжбанківському та готівковому валютних ринках

Розвиток валютного ринку України в січні – листопаді 2002 року відзначався відсутністю різких коливань обмінного курсу гривні щодо основних вільно конвертованих валют.

У листопаді порівняно з жовтнем курс гривні щодо долара США за операціями на *міжбанківському валютному ринку* майже не змінився (знизився на 0.04%) і становив за операціями з купівлі та продажу відповідно 533.54 та 532.79 гривні за 100 доларів США. Курс гривні щодо долара США на *готівковому ринку* знизився за операціями з купівлі – на 0.6%, з продажу – на 0.4%. На 01.12.2002 р. курс гривні щодо долара США дорівнював 532.18 та 542.60 гривні за 100 доларів США відповідно.

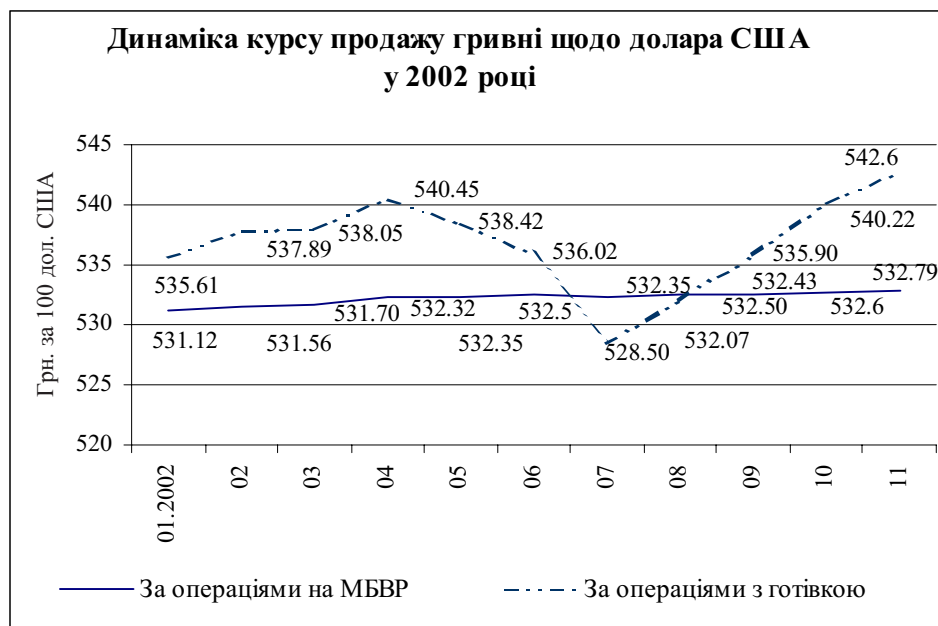

На міжбанківському валютному ринку на відміну від ревальвації гривні щодо євро в жовтні, у листопаді 2002 року курс гривні щодо євро знизився за операціями з купівлі та продажу відповідно на 2 і 1.9% й дорівнював 535.38 та 532.46 гривні за 100 євро. На готівковому валютному ринку курс гривні щодо євро порівняно з попереднім місяцем знизився за операціями з купівлі на 1.8%, з продажу – на 2% і становив 520.97 і 537.02 гривні за 100 євро відповідно.



Упродовж листопада 2002 року на міжбанківському валютному ринку тривало підвищення курсу гривні щодо російського рубля, який зріс порівняно з жовтнем як за операціями з купівлі, так і з продажу на 0.3% й становив 1.6807 та 1.6714 гривні за 10 російських рублів відповідно.

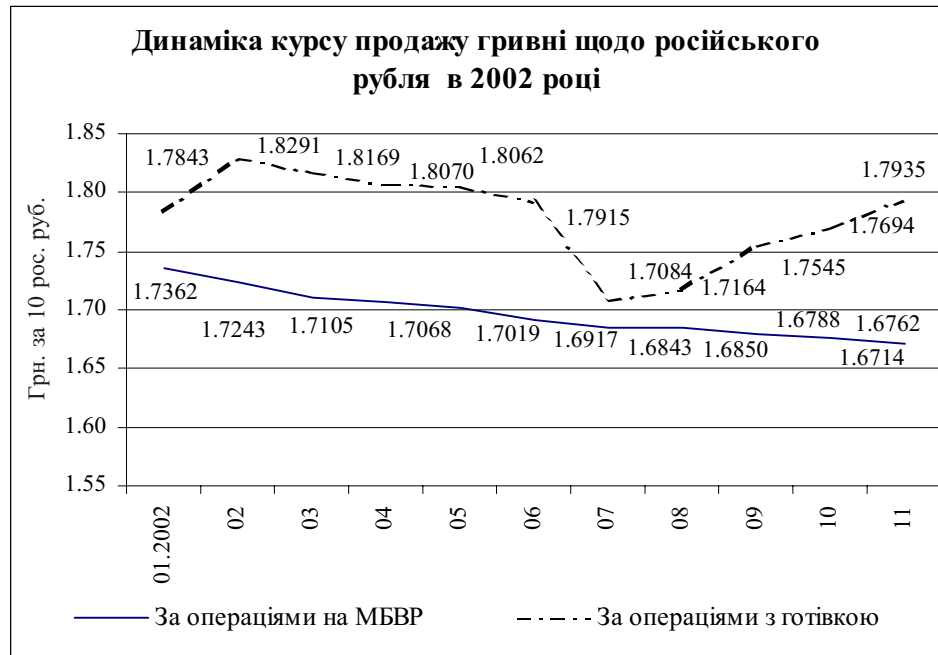

У листопаді 2002 року тривало зниження курсу гривні щодо російського рубля на *готівковому ринку*: за операціями з купівлі він знизився на 0.1%, з продажу – на 1.4% і дорівнював 1.5706 та 1.7935 гривні за 10 російських рублів відповідно.

Обсяг операцій з купівлі та продажу основних іноземних валют (долари США, російські рублі та євро) за 11 місяців 2002 року в доларовому еквіваленті становив 35.2 млрд. доларів США.

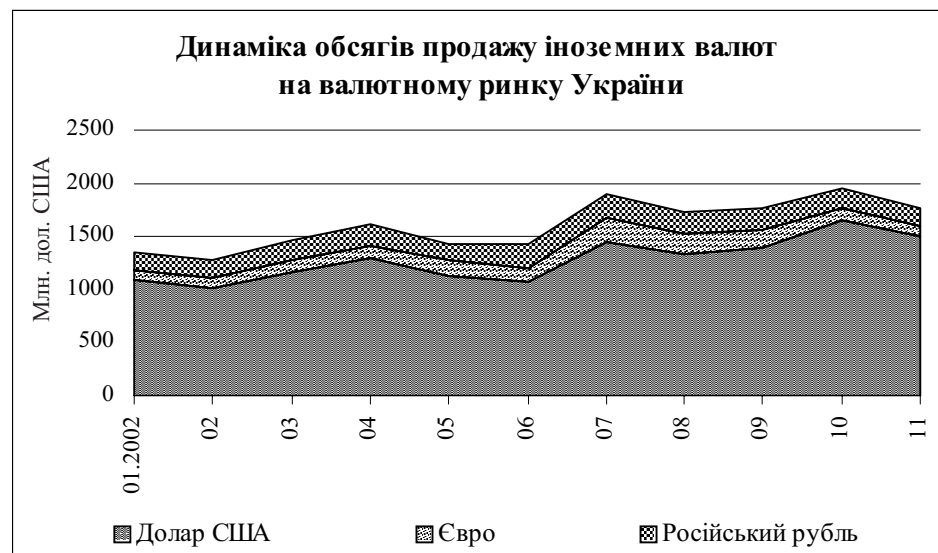

У листопаді 2002 року порівняно з жовтнем обсяг валютних операцій з купівлі зменшився на 9.6%, з продажу – на 9.5%. Загальний обсяг валютних операцій у листопаді становив 3.5 млрд. доларів США. За видами валют зменшилися обсяги операцій з доларами США (з купівлі – на 10.6% та з продажу – на 9.9%), російськими рублями (з купівлі – на 16.4% та з продажу – на 4.4%), євро (з продажу – на 11.7%). Разом з тим зростав попит на євро: обсяг операцій з купівлі зріс на 3.8%.

У розрізі сегментів валютного ринку найбільша питома вага зберігалася за міжбанківським валютним ринком (95.9% від загального обсягу операцій з купівлі та 96.3% – з продажу). Порівняно з жовтнем частка міжбанківського ринку зменшилася за операціями з купівлі на 0.2 процентного пункту й зросла на 0.8 процентного пункту за операціями з продажу.

Міжбанківський валютний ринок у листопаді характеризувався перевищенням на 5% обсягу операцій з продажу іноземних валют над їх купівлею. Загальний обсяг операцій з купівлі порівняно з попереднім місяцем зменшився на 9.7% за рахунок зменшення на 10.8% операцій з доларами США і на 17.1% – з російськими рублями. Водночас, за умов збереження попиту, обсяг операцій з євро збільшився на 5.7%. Відбулись і зміни в структурі МБВР за операціями з купівлі валют: зменшилися частки доларів США й російських рублів на 1 і 0.5 процентного пункту відповідно, частка євро збільшилася на 1.5 процентного пункту.

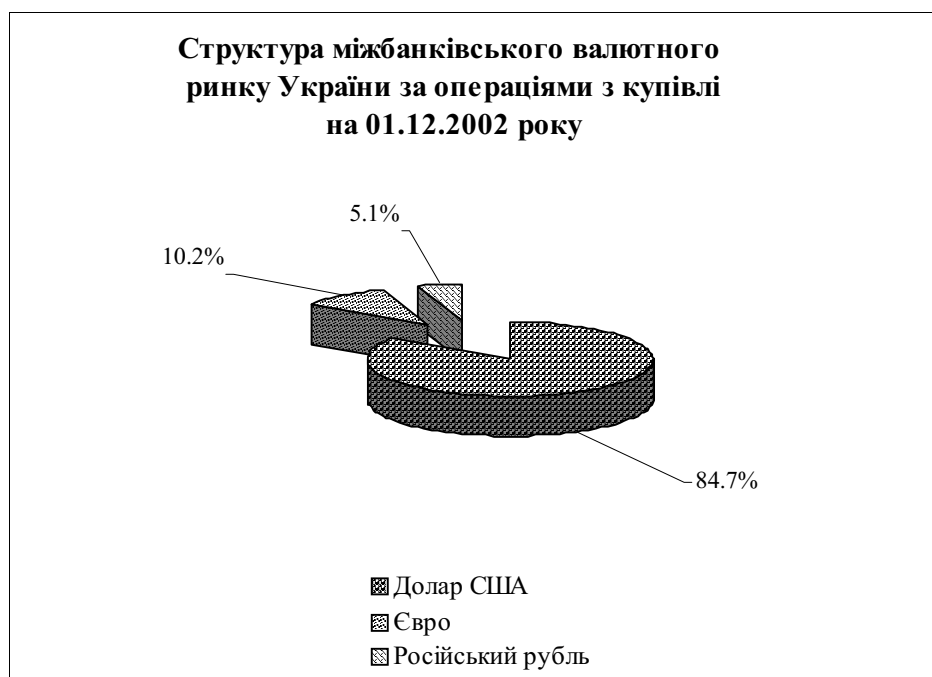

Обсяг операцій з продажу іноземних валют на МБВР за листопад порівняно з жовтнем зменшився на 8.3%, зокрема з євро – на 10.6%, з доларами США – на 9.1%, з російськими рублями – на 4%. У структурі міжбанківського валютного ринку за операціями з продажу зменшилися частки операцій з доларами США (на 0.4 процентного пункту) і з російськими рублями (на 0.1 процентного пункту), частка євро збільшилася на 0.5 процентного пункту.



На готівковому валютному ринку в листопаді 2002 року на відміну від попереднього місяця обсяг операцій з купівлі перевищив обсяг операцій з продажу на 4.8%. Порівняно з жовтнем загальний обсяг операцій з купівлі готівкових валют зменшився на 7% за рахунок зменшення обсягів операцій з купівлі доларів США на 4.2%, євро – на 19.7% та російських рублів – на 5.3%. Унаслідок чого в структурі готівкового валютного ринку за операціями з купівлі зменшилася частка євро (на 2.5 процентного пункту) та зросли частки доларів США і російських рублів відповідно на 2.3 та 0.2 процентного пункту.

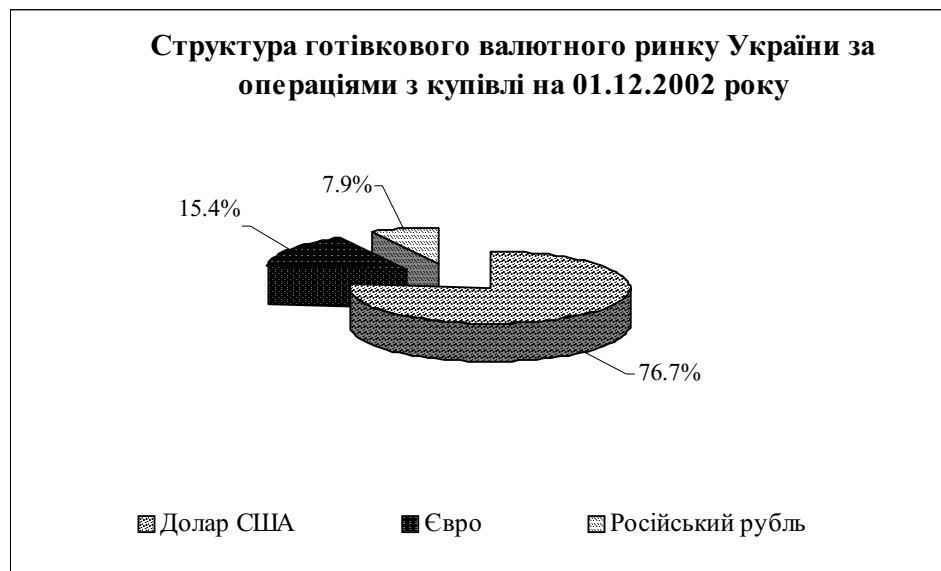

Загальний обсяг операцій з продажу на готівковому валютному ринку в листопаді зменшився на 26.3% за рахунок зменшення продажу населенню доларів США на 27.7%, євро – на 21.6% і російських рублів – на 17.3%.

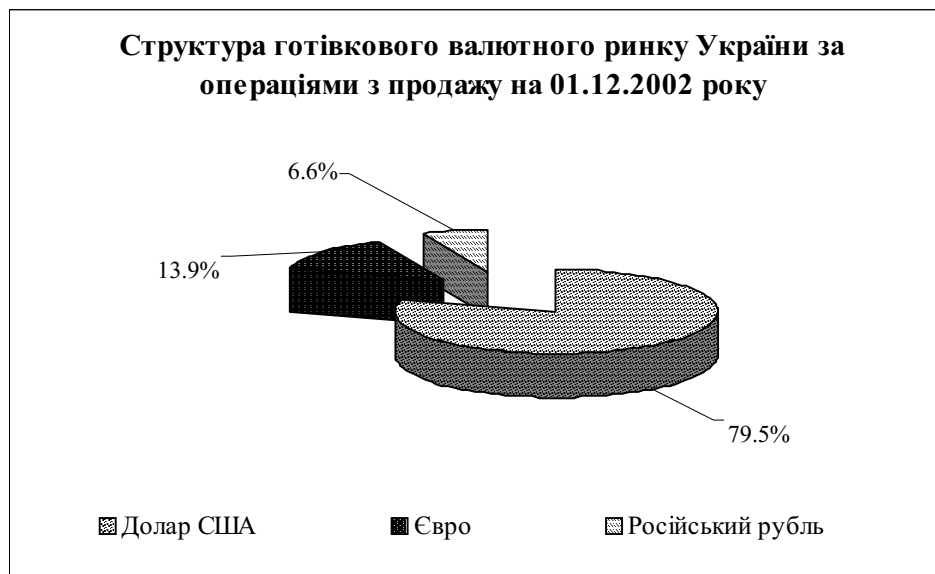

У структурі готівкового валютного ринку за операціями з продажу зменшилася частка доларів США на 1.5 процентного пункту, натомість зросли частки євро – на 0.8 процентного пункту і російських рублів – на 0.7 процентного пункту.

ЗАГАЛЬНОЕКОНОМІЧНІ ПОКАЗНИКИ

**ОСНОВНІ ПОКАЗНИКИ ЕКОНОМІЧНОГО
ТА СОЦІАЛЬНОГО СТАНУ УКРАЇНИ**

| Показники | 1991 | 1992 | 1993 | 1994 | 1995 |
|---|--------|---------|---------|--------|---------|
| Валовий внутрішній продукт | 0.3 | 5 | 148 | 1204 | 5452 |
| Темпи зростання до попереднього року, % | | | | | |
| у порівнянних цінах | 91.3 | 90.1 | 85.8 | 77.1 | 87.8 |
| у фактичних цінах | 1.8 р. | 16.8 р. | 29.5 р. | 8.1 р. | 4.5 р. |
| Основні фонди | 0.5 | 6 | 225 | 376 | 10865 |
| Темпи зростання до попереднього року, % | | | | | |
| у порівнянних цінах | 103.2 | 102.5 | 102.5 | 100.1 | 99.0 |
| у фактичних цінах | 104.2 | 12.2 р. | 37.4 р. | 1.7 р. | 28.9 р. |
| Обсяг промислової продукції | 0.33 | 6 | 177 | 1310 | 5882 |
| Темпи зростання до попереднього року, % | | | | | |
| у порівнянних цінах | 95.2 | 93.6 | 92.0 | 72.7 | 88.0 |
| у фактичних цінах | 1.9 р. | 18.5 р. | 29.1 р. | 7.4 р. | 4.5 р. |
| Обсяг продукції сільського господарства | 0.1 | 1.4 | 55 | 359 | 1697 |
| Темпи зростання до попереднього року, % | | | | | |
| у порівнянних цінах | 86.8 | 91.7 | 101.5 | 83.5 | 96.4 |
| у фактичних цінах | ... | 14.0 р. | 39.2 р. | 6.5 р. | 4.7 р. |
| Виробництво товарів народного споживання ¹ | 0.2 | 2 | 76 | 445 | 1938 |
| Темпи зростання до попереднього року, % | | | | | |
| у порівнянних цінах | 94.9 | 90.6 | 84.1 | 75.0 | 82.2 |
| Інвестиції в основний капітал (капітальні вкладення) | 0.05 | 0.9 | 29 | 228 | 938 |
| Темпи зростання до попереднього року, % | | | | | |
| у порівнянних цінах | 92.9 | 63.1 | 89.7 | 77.5 | 71.5 |
| у фактичних цінах | ... | 17.4 р. | 33.8 р. | 7.8 р. | 4.1 р. |
| Роздрібний товарооборот | 0.1 | 1.5 | 44 | 337 | 1196 |
| Темпи зростання до попереднього року, % | | | | | |
| у порівнянних цінах | 90.3 | 82.0 | 65.0 | 86.4 | 86.1 |
| у фактичних цінах | 1.7 р. | 11.0 р. | 29.2 р. | 7.7 р. | 3.6 р. |

(у фактичних цінах, з 1991 по 1995 роки – трлн. укр. крб., з 1996 р. – млн. грн.)

| 1996 | 1997 | 1998 | 1999 | 2000 | Показники |
|--------|--------|--------|--------|--------|---|
| 81519 | 93365 | 102593 | 130442 | 170070 | Валовий внутрішній продукт |
| | | | | | Темпи зростання до попереднього року, % |
| 90.0 | 97.0 | 98.1 | 99.8 | 105.9 | у порівнянних цінах |
| 149.5 | 114.5 | 109.9 | 127.1 | 130.4 | у фактичних цінах |
| 843471 | 866439 | 823610 | 837446 | 828822 | Основні фонди |
| | | | | | Темпи зростання до попереднього року, % |
| 99.6 | 100.2 | 100.8 | 101.3 | 101.0 | у порівнянних цінах |
| 7.8 р. | 102.7 | 95.1 | 101.7 | 99.0 | у фактичних цінах |
| 73321 | 75061 | 82889 | 107537 | 144483 | Обсяг промислової продукції |
| | | | | | Темпи зростання до попереднього року, % |
| 94.9 | 99.7 | 99.0 | 104.0 | 112.4 | у порівнянних цінах |
| 124.6 | 102.4 | 110.4 | 129.7 | 134.4 | у фактичних цінах |
| 26746 | 30032 | 32800 | 37240 | 52550 | Обсяг продукції сільського господарства |
| | | | | | Темпи зростання до попереднього року, % |
| 90.5 | 98.1 | 90.2 | 93.1 | 109.8 | у порівнянних цінах |
| 157.6 | 112.3 | 109.2 | 113.5 | 141.1 | у фактичних цінах |
| 22939 | 22669 | 17538 | 20996 | 29762 | Виробництво товарів народного споживання ¹ |
| | | | | | Темпи зростання до попереднього року, % |
| 82.2 | 88.1 | 100.0 | 107.2 | 124.5 | у порівнянних цінах |
| 12557 | 12401 | 13958 | 17552 | 23629 | Інвестиції в основний капітал (капітальні вкладення) |
| | | | | | Темпи зростання до попереднього року, % |
| 78.0 | 91.2 | 106.1 | 100.4 | 114.4 | у порівнянних цінах |
| 133.9 | 98.8 | 112.6 | 125.7 | 134.6 | у фактичних цінах |
| 17344 | 18933 | 19317 | 22151 | 28757 | Роздрібний товарооборот |
| | | | | | Темпи зростання до попереднього року, % |
| 94.9 | 100.2 | 93.4 | 92.9 | 108.1 | у порівнянних цінах |
| 145.0 | 109.2 | 102.0 | 114.7 | 129.8 | у фактичних цінах |

¹ За 1991 – 1997 роки – у відпускних цінах, з 1998 року – у діючих цінах.

Продовження

| Показники | 1991 | 1992 | 1993 | 1994 | 1995 |
|---|--------|---------|----------|---------|--------|
| Платні послуги населенню | 0.02 | 0.1 | 4 | 56 | 370 |
| Темпи зростання до попереднього року, % | | | | | |
| у порівнянних цінах | 73.4 | 78.0 | 77.1 | 96.7 | 67.7 |
| у фактичних цінах | 130.3 | 6.9 р. | 35.5 р. | 13.5 р. | 6.6 р. |
| Прибуток | 0.1 | 3 | 93 | 515 | 1881 |
| Темпи зростання до попереднього року, % | | | | | |
| у фактичних цінах | 2.1 р. | 23.2 р. | 36.5 р. | 5.5 р. | 4 р. |
| Питома вага збиткових підприємств, % | ... | 9.5 | 8.3 | 11.4 | 22.2 |
| Середньомісячна номінальна заробітна плата працівників, тис. укр. крб. | 0.5 | 6.5 | 162.8 | 1427.7 | 7342.0 |
| Темпи зростання до попереднього року, % | | | | | |
| до середньомісячної номінальної заробітної плати за попередній рік | ... | 13.6 р. | 25.0 р. | 8.8 р. | 5.2 р. |
| до грудня попереднього року ³ | ... | ... | ... | 4.2 р. | 3.7 р. |
| Індекс реальної середньомісячної заробітної плати працівників, % | | | | | |
| до грудня попереднього року ³ | ... | 61.3 | 48.5 | 85.4 | 128.1 |
| Грошові доходи населення | 0.2 | 2 | 63 | 539 | 2650 |
| Темпи зростання до попереднього року, % | 1.9 р. | 11.6 р. | 26.5 р. | 8.6 р. | 4.9 р. |
| Грошові витрати та заощадження населення | 0.19 | 2 | 51 | 475 | 2478 |
| Темпи зростання до попереднього року, % | 1.8 р. | 9.9 р. | 27.0 р. | 9.3 р. | 5.2 р. |
| Індекс споживчих цін, % | | | | | |
| до грудня попереднього року ³ | 3.9 р. | 21.0 р. | 102.6 р. | 5.0 р. | 2.8 р. |
| Індекс цін виробників промислової продукції, % | | | | | |
| до грудня попереднього року ³ | 2.6 р. | 42.3 р. | 97.7 р. | 8.7 р. | 2.7 р. |
| Рівень безробіття (на кінець періоду), % | ... | 0.03 | 0.25 | 0.3 | 0.29 |
| Чисельність незайнятого населення, що знаходиться на обліку Державного центру зайнятості, тис. чол. | ... | 618.4 | 557.5 | 569.2 | 640.1 |
| Чисельність громадян, зареєстрованих як безробітні, тис. чол. | ... | 128.0 | 180.9 | 216.0 | 257.7 |

Продовження

| 1996 | 1997 | 1998 | 1999 | 2000 | Показники |
|--------|--------|--------|--------|--------------------|---|
| 7635 | 9279 | 9845 | 11625 | 15766 ¹ | Платні послуги населенню |
| | | | | | Темпи зростання до попереднього року, % |
| 85.8 | 94.9 | 96.2 | 93.8 | 107.7 | у порівнянних цінах |
| 2.1 р. | 121.5 | 106.1 | 118.1 | 135.6 | у фактичних цінах |
| 14418 | 13868 | 3419 | 7427 | 13933 ² | Прибуток |
| | | | | | Темпи зростання до попереднього року, % |
| 76.7 | 96.2 | 24.7 | 2.2 р. | 187.6 | у фактичних цінах |
| 43.0 | 45.0 | 54.5 | 55.7 | 37.7 | Питома вага збиткових підприємств, % |
| | | | | | Середньомісячна номінальна заробітна плата |
| 125.84 | 143.13 | 153.49 | 177.52 | 230.13 | працівників, грн. |
| | | | | | Темпи зростання до попереднього року, % |
| 171.4 | 113.7 | 107.2 | 115.7 | 129.6 | до середньомісячної номінальної заробітної |
| 121.8 | 108.9 | 105.6 | 124.3 | 135.4 | плати за попередній рік |
| | | | | | до грудня попереднього року ³ |
| | | | | | Індекс реальної середньомісячної заробітної плати |
| | | | | | працівників, % |
| 86.2 | 97.6 | 87.1 | 103.4 | 103.6 | до грудня попереднього року ³ |
| 40311 | 50069 | 54379 | 61865 | 86911 | Грошові доходи населення |
| 152.1 | 124.2 | 108.6 | 113.8 | 140.5 | Темпи зростання до попереднього року, % |
| 38961 | 47933 | 53376 | 59518 | 83777 | Грошові витрати та заощадження населення |
| 157.2 | 123.0 | 111.4 | 111.5 | 140.8 | Темпи зростання до попереднього року, % |
| | | | | | Індекс споживчих цін, % |
| 139.7 | 110.1 | 120.0 | 119.2 | 125.8 | до грудня попереднього року ³ |
| | | | | | Індекс цін виробників промислової продукції, % |
| 117.3 | 105.0 | 135.3 | 115.7 | 120.8 | до грудня попереднього року ³ |
| 1.27 | 2.33 | 3.69 | 4.30 | 4.22 | Рівень безробіття (на кінець періоду), % |
| 982.6 | 1455.2 | 2036.7 | 2475.9 | 2744.1 | Чисельність незайнятого населення, що знаходиться |
| | | | | | на обліку Державного центру зайнятості, тис. чол. |
| 558.5 | 1027.8 | 1588.8 | 2056.3 | 2272.1 | Чисельність громадян, зареєстрованих |
| | | | | | як безробітні, тис. чол. |

¹ Дані наведені щодо підприємств, які звітують, без урахування фізичних осіб та дорахунків.

² Фінансовий результат від звичайної діяльності до оподаткування.

³ Грудень до грудня попереднього року.

Продовження

| Показники | 1991 | 1992 | 1993 | 1994 | 1995 |
|--|------|------|-------|--------|--------|
| Розмір мінімальної заробітної плати населення, на кінець періоду, укр. крб. | ... | 967 | 13642 | 60000 | 60000 |
| Величина вартості межі малозабезпеченості для непрацездатного населення, тис. укр. крб. ¹ | — | — | 359 | 2258.7 | 6809.5 |
| Експорт товарів та послуг, млн. доларів США | ... | 8045 | 7817 | 16641 | 17090 |
| Темпи зростання до попереднього року, % | ... | ... | 97.2 | 2.1 р. | 102.6 |
| Імпорт товарів та послуг, млн. доларів США | ... | 7099 | 9533 | 18007 | 18280 |
| Темпи зростання до попереднього року, % | ... | ... | 134.3 | 1.9 р. | 101.5 |
| Коефіцієнт обслуговування довгострокового зовнішнього боргу, % ⁵ | — | — | — | 11.2 | 8.0 |
| Валові міжнародні резерви, тижні імпорту | — | — | — | 1.9 | 3.2 |
| у % до ВВП: | | | | | |
| Доходи Зведеного бюджету | ... | 24.4 | 33.5 | 43.5 | 38.0 |
| Видатки Зведеного бюджету | ... | 38.1 | 38.6 | 52.4 | 44.6 |
| Дефіцит Зведеного бюджету | — | 13.8 | 5.1 | 8.9 | 6.6 |
| Сальдо поточного рахунку платіжного балансу | — | — | — | —2.4 | —3.2 |

Продовження

| 1996 | 1997 | 1998 | 1999 | 2000 | Показники |
|-------|-------|-------|--------------------|--------------------|--|
| 15.0 | 15.0 | 55.0 | 74.0 | 118.0 | Розмір мінімальної заробітної плати населення, на кінець періоду, грн. |
| 95.0 | 76.10 | 84.99 | 128.17 | 156.42 | Величина вартості межі малозабезпеченості для непрацездатного населення, грн. ¹ |
| 20346 | 20355 | 17621 | 16332 ² | 19248 ³ | Експорт товарів та послуг, млн. доларів США |
| 119.1 | 100.0 | 86.6 | 92.7 | 117.9 | Темпи зростання до попереднього року, % |
| 21468 | 21891 | 18828 | 15237 | 17947 ⁴ | Імпорт товарів та послуг, млн. доларів США |
| 117.4 | 102.0 | 86.0 | 80.9 | 117.8 | Темпи зростання до попереднього року, % |
| 6.6 | 7.5 | 12.5 | 15.4 | 14.5 ⁴ | Коефіцієнт обслуговування довгострокового зовнішнього боргу, % ⁵ |
| 4.9 | 5.6 | 2.2 | 3.7 | 4.4 ⁴ | Валові міжнародні резерви, тижні імпорту |
| | | | | | у % до ВВП: |
| 37.1 | 30.1 | 28.2 | 25.2 | 28.9 | Доходи Зведеного бюджету |
| 41.9 | 36.8 | 30.4 | 26.7 | 28.3 | Видатки Зведеного бюджету |
| 4.9 | 6.6 | 2.2 | 1.5 | 0.6 ⁶ | Дефіцит Зведеного бюджету |
| -2.7 | -2.7 | -3.0 | 5.4 | 4.7 ⁴ | Сальдо поточного рахунку платіжного балансу |

¹ Річні дані – в середніх цінах грудня, з 1997 року – з урахуванням житлових субсидій.

² Без урахування взаєморозрахунків з Росією, пов'язаних з розподілом Чорноморського флоту.

³ Без урахування вартості товарів, переданих Росії в рахунок погашення боргових зобов'язань перед ВАТ "Газпром".

⁴ Уточнені дані.

⁵ Витрати на обслуговування зовнішнього боргу (за графіком) відносно обсягів експорту товарів та послуг.

⁶ Профіцит.

За даними Держкомстату України, за винятком даних з експорту-імпорту товарів та послуг, сальдо поточного рахунку платіжного балансу, коефіцієнта обслуговування зовнішнього боргу, валових міжнародних резервів, які з 1994 року розраховані НБУ, та даних з чисельності населення, безробіття, соціальних гарантій, розрахованих Державним центром зайнятості й Міністерством праці та соціальної політики України.

Продовження

| Показники | 2001 | 2002 | | | |
|--|---------------------|-----------|------------|---------------------|--------------------|
| | | I квартал | I півріччя | 9 місяців | за рік |
| Валовий внутрішній продукт | 204190 ¹ | 43699 | 93592 | 157673 ¹ | ... |
| Темпи зростання до відповідного періоду попереднього року, % | | | | | |
| у порівнянних цінах | 109.2 | 104.1 | 104.4 | 104.3 | 104.1 |
| у фактичних цінах | 120.1 | 108.0 | 107.5 | 106.9 | ... |
| Основні засоби ² | 915477 ¹ | ... | ... | ... | ... |
| Темпи зростання до попереднього періоду, % | | | | | |
| у порівнянних цінах | 102.4 ¹ | ... | ... | ... | ... |
| у фактичних цінах | 110.5 | ... | ... | ... | ... |
| Обсяг промислової продукції | 184276 | 37699 | 78069 | 121923 | 171207 |
| Темпи зростання до відповідного періоду попереднього року, % | | | | | |
| у порівнянних цінах | 114.2 | 103.1 | 105.8 | 106.0 | 107.0 |
| у фактичних цінах | 114.6 | 100.6 | 102.8 | 106.2 | 109.8 ³ |
| Обсяг продукції сільського господарства | 65100 | 4750 | 13770 | 47500 | 64380 |
| Темпи зростання до відповідного періоду попереднього року, % | | | | | |
| у порівнянних цінах | 110.2 | 111.1 | 109.2 | 103.0 | 101.9 |
| у фактичних цінах | 123.9 | 98.2 | 99.1 | 101.0 | 98.9 |
| Виробництво товарів народного споживання | 33524 | 7689 | 16891 | 27007 | 37933 |
| Темпи зростання до відповідного періоду попереднього року, % | | | | | |
| у порівнянних цінах | 117.7 | 109.8 | 110.5 | 109.6 | 108.4 |

¹ Уточнені дані.

² Назву показника (фонди на засоби) змінено згідно з міжнародними стандартами статистики.

³ За даними оперативної звітності.

Продовження

| Показники | 2001 | 2002 | | | |
|---|--------|--------------------|--------------------|--------------------|---------------------|
| | | I квартал | I півріччя | 9 місяців | за рік |
| Інвестиції в основний капітал (капітальні вкладення) | 32573 | 4805 | 12073 | 19839 | ... |
| Темпи зростання до відповідного періоду попереднього року, % | | | | | |
| у порівнянних цінах | 120.8 | 109.6 | 112.4 | 106.2 | ... |
| у фактичних цінах | 137.8 | 121.8 | 120.6 | 113.4 | ... |
| Загальний обсяг роздрібного товарообороту | 34417 | 8207 | 17520 | 27833 | 39192 |
| Темпи зростання до відповідного періоду попереднього року, % | | | | | |
| у порівнянних цінах | 113.7 | 116.8 | 116.1 | 114.8 | 114.8 |
| у фактичних цінах | 119.7 | 113.9 | 112.7 | 113.5 | 115.1 ¹ |
| Обсяг вироблених послуг | 30517 | 6710 | 15001 | 24463 | ... |
| Темпи зростання до відповідного періоду попереднього року, % | | | | | |
| у фактичних цінах | 115.2 | 110.6 | 110.7 | 111.7 | ... |
| Фінансові результати підприємств та організацій від звичайної діяльності до оподаткування | 18741 | 575 | 7498 | 13006 | ... |
| Темпи зростання до відповідного періоду попереднього року, % | | | | | |
| у фактичних цінах | 134.5 | 29.5 | 56.0 | 69.8 | ... |
| Питома вага збиткових підприємств, % | 38.2 | 50.1 | 47.0 | 45.4 | ... |
| Середньомісячна номінальна заробітна плата працівників, грн. | 311.08 | 335.39 | 350.29 | 364.37 | 442.88 ² |
| Темпи зростання до попереднього періоду, % | | | | | |
| до середньомісячної номінальної заробітної плати за попередній рік | 135.2 | 107.8 | 112.6 | 117.1 | 142.4 |
| до попереднього місяця | — | 126.1 ³ | 123.1 ³ | 122.1 ³ | 111.9 |
| до грудня попереднього року ⁴ | 127.7 | 88.6 | 92.6 | 96.3 | 117.0 |

¹ За даними оперативної звітності.

² Дані наведені за останній місяць періоду.

³ До відповідного періоду попереднього року.

⁴ Річні дані — грудень до грудня попереднього року.

Продовження

| Показники | 2001 | 2002 | | | |
|---|---------------------|--------------------|--------------------|--------------------|--------------------|
| | | I квартал | I півріччя | 9 місяців | за рік |
| Індекс реальної середньомісячної заробітної плати працівників, % | | | | | |
| до попереднього місяця | — | 119.2 ¹ | 118.4 ¹ | 118.7 ¹ | 109.7 ² |
| до грудня попереднього року ³ | 120.4 | 94.41 ² | 101.3 ² | 106.0 ² | 115.6 |
| Доходи населення | 109391 ⁴ | 36078 | 78971 | 135904 | ... |
| Темпи зростання до відповідного періоду попереднього року, % | 125.9 | 121.3 | 121.1 | 121.2 | ... |
| Витрати та заощадження населення | 102835 ⁵ | 39854 | 86093 | 139988 | ... |
| Темпи зростання до відповідного періоду попереднього року, % | 122.7 | 116.1 | 117.1 | 116.0 | ... |
| Індекс споживчих цін, % ² | | | | | |
| до попереднього місяця | — | 99.3 | 98.2 | 100.2 | 101.4 |
| до грудня попереднього року ³ | 106.1 | 98.9 | 98.2 | 96.7 | 99.4 |
| Індекс цін виробників промислової продукції, % ² | | | | | |
| до попереднього місяця | — | 99.2 | 102.2 | 100.3 | 100.0 |
| до грудня попереднього року ³ | 100.9 | 99.5 | 104.4 | 105.3 | 105.7 |
| Рівень безробіття (на кінець періоду), % | 3.68 | 3.93 | 3.73 | 3.6 | 3.8 |
| Чисельність незайнятого населення, що знаходиться на обліку Державного центру зайнятості, тис. чол. | 2760.2 | 1506.4 | 1906.2 | 2332.1 | 2799.2 |
| Чисельність громадян, зареєстрованих як безробітні, тис. чол. | 2229.4 | 1347.8 | 1622.1 | 1893.0 | 2236.9 |

¹ До відповідного періоду попереднього року.

² Дані наведені за останній місяць періоду.

³ Річні дані — грудень до грудня попереднього року.

⁴ Грошові доходи населення.

⁵ Грошові витрати та заощадження населення.

Закінчення

| Показники | 2001 | 2002 | | | |
|--|--------|------------------|------------------|------------------|--------|
| | | I квартал | I півріччя | 9 місяців | за рік |
| Розмір мінімальної заробітної плати населення, на кінець періоду, грн. | 118.0 | 140.0 | 140.0 | 165.0 | 165.0 |
| Величина прожиткового мінімуму в середньому за місяць на одну особу, грн. ¹ | 315.15 | 307.9 | 317.4 | 301.3 | 317.73 |
| Експорт товарів та послуг, млн. доларів США | 21086 | 5061 | 10583 | 16618 | ... |
| Темпи зростання до відповідного періоду попереднього року, % | 109.5 | 101.5 | 102.4 | 106.9 | ... |
| Імпорт товарів та послуг, млн. доларів США | 20473 | 4664 | 9896 | 15526 | ... |
| Темпи зростання до відповідного періоду попереднього року, % | 114.1 | 97.9 | 100.9 | 104.7 | ... |
| Коефіцієнт обслуговування довгострокового зовнішнього боргу, % | 14.5 | 14.0 | 12.3 | 12.5 | ... |
| Валові міжнародні резерви, тижні імпорту | 7.8 | 8.7 | 8.9 | 10.2 | ... |
| у % до ВВП: | | | | | |
| Доходи Зведеного бюджету | 26.9 | 29.0 | 29.7 | 27.6 | ... |
| Видатки Зведеного бюджету | 27.2 | 27.5 | 28.2 | 25.8 | ... |
| Дефіцит Зведеного бюджету | 0.3 | 1.5 ² | 1.5 ² | 1.7 ² | .. |
| Сальдо поточного рахунку платіжного балансу | 3.7 | 9.1 | 7.6 | 7.5 | ... |

¹ Річні дані — в середніх цінах грудня, квартальні — у середніх цінах останнього місяця періоду.

² Профіцит.

ГРОШОВІ ДОХОДИ ТА ВИТРАТИ НАСЕЛЕННЯ УКРАЇНИ

| Статті балансу | 1992 | 1993 | 1994 | 1995 | 1996 | 1997 |
|--|------|------|------|-------|-------|-------|
| Грошові доходи | 24 | 628 | 5389 | 26498 | 40311 | 50069 |
| Оплата праці | 17 | 356 | 3377 | 15641 | 23723 | 25600 |
| Надходження виручки від продажу продуктів сільського господарства | 0.7 | 25 | 136 | 671 | 1081 | 1496 |
| Пенсії та допомоги, стипендії | 3 | 140 | 1068 | 5163 | 9893 | 12518 |
| Доходи від продажу іноземної валюти | — | — | — | 805 | 2693 | 6184 |
| Інші надходження | 4 | 107 | 808 | 4218 | 2921 | 4271 |
| Грошові витрати та заощадження | 19 | 513 | 4754 | 24784 | 38961 | 47933 |
| Купівля товарів і оплата послуг | 15 | 441 | 4025 | 20141 | 27450 | 31876 |
| Податки та інші витрати | 2 | 30 | 376 | 2263 | 4147 | 5714 |
| у тому числі: | | | | | | |
| обов'язкові платежі та добровільні внески | 2 | 30 | 376 | 2156 | 3918 | 5223 |
| інші витрати | — | — | — | 107 | 229 | 491 |
| Придбання іноземної валюти | 0.02 | 16 | 156 | 1997 | 4928 | 7758 |
| Приріст заощаджень та придбання цінних паперів | 1 | 27 | 198 | 383 | 2436 | 2585 |
| Перевищення доходів над витратами (+) або витрат над доходами (-) | 5 | 115 | 635 | 1714 | 1350 | 2136 |
| Чисті грошові доходи* | 21 | 599 | 5014 | 24342 | 36393 | 44846 |
| Питома вага в чистих грошових доходах, % | | | | | | |
| споживчих витрат | 71.8 | 73.7 | 80.3 | 82.7 | 75.4 | 71.1 |
| заощаджень та придбання цінних паперів | 6.1 | 4.5 | 3.9 | 1.6 | 6.7 | 10.5 |
| зміни залишку наявних грошей у населення | 22.0 | 19.2 | 12.7 | 7.0 | 3.7 | 4.8 |
| придбання іноземної валюти | 0.1 | 2.6 | 3.1 | 8.2 | 13.5 | 17.3 |
| <u>Довідково</u> | | | | | | |
| Реальні грошові доходи** (з урахуванням інфляції) | 1.3 | 12 | 506 | 5103 | 20185 | 38694 |

(млн. грн.)

| 1998 | 1999 | 2000 | 2001 | Статті балансу |
|-------|-------|-------|--------|---|
| 54379 | 61865 | 86911 | 109390 | Грошові доходи |
| 26209 | 30657 | 42334 | 56452 | Оплата праці |
| | | | | Надходження виручки від продажу |
| 1938 | 2845 | 4506 | 7513 | продуктів сільського господарства |
| 12710 | 14737 | 18199 | 22447 | Пенсії та допомоги, стипендії |
| 7160 | 3635 | 4157 | 4340 | Доходи від продажу іноземної валюти |
| 6362 | 9991 | 17715 | 18638 | Інші надходження |
| 53376 | 59518 | 83777 | 102834 | Грошові витрати та заощадження |
| 34867 | 41832 | 59024 | 77846 | Купівля товарів і оплата послуг |
| 6372 | 8266 | 12171 | 15184 | Податки та інші витрати |
| | | | | у тому числі: |
| 5568 | 6750 | 9229 | 14029 | обов'язкові платежі та добровільні внески |
| 804 | 1516 | 2942 | 1155 | інші витрати |
| 9614 | 4864 | 3971 | 3532 | Придбання іноземної валюти |
| | | | | Приріст заощаджень та придбання |
| 2523 | 4556 | 8611 | 6272 | цінних паперів |
| | | | | Перевищення доходів над витратами |
| 1003 | 2347 | 3134 | 6556 | (+) або витрат над доходами (-) |
| 48811 | 55115 | 77682 | 95361 | Чисті грошові доходи* |
| | | | | Питома вага в чистих грошових доходах, % |
| 71.4 | 75.9 | 76.0 | 81.6 | споживчих витрат |
| 5.2 | 8.3 | 11.1 | 6.6 | заощаджень та придбання цінних паперів |
| 2.1 | 4.3 | 4.0 | 6.9 | зміни залишку наявних грошей у населення |
| 19.7 | 8.8 | 5.1 | 3.7 | придбання іноземної валюти |
| | | | | <u>Довідково</u> |
| | | | | Реальні грошові доходи** |
| 44133 | 44919 | 60594 | 85144 | (з урахуванням інфляції) |

* Чисті грошові доходи населення — це грошові доходи за мінусом обов'язкових платежів та добровільних внесків.

** Реальні грошові доходи (за місяць) — це чисті грошові доходи з урахуванням індексу інфляції за місяць, за рік — середньорічного індексу інфляції.

За даними Держкомстату України.

ТЕМПИ ЗРОСТАННЯ ГРОШОВИХ ДОХОДІВ ТА ВИТРАТ НАСЕЛЕННЯ УКРАЇНИ
(до попереднього періоду)

| Статті балансу | 1993 | 1994 | 1995 | 1996 | 1997 |
|--|-------|------|-------|----------|-------|
| | рази | | | відсотки | |
| Грошові доходи | 26.5 | 8.6 | 4.9 | 152.1 | 124.2 |
| Оплата праці | 21.6 | 9.5 | 4.6 | 151.7 | 107.9 |
| Надходження виручки від продажу продуктів сільського господарства | 35.7 | 5.4 | 4.9 | 161.1 | 138.4 |
| Пенсії та допомоги, стипендії | 50.0 | 7.6 | 4.8 | 191.6 | 126.5 |
| Доходи від продажу іноземної валюти | — | — | — | 334.5 | 229.6 |
| Інші надходження | 27.0 | 7.5 | 5.2 | 69.3 | 146.2 |
| Грошові витрати та заощадження | 27.0 | 9.3 | 5.2 | 157.2 | 123.0 |
| Купівля товарів і оплата послуг | 28.7 | 9.1 | 5.0 | 136.3 | 116.1 |
| Податки та інші витрати | 12.9 | 12.6 | 6.0 | 183.2 | 137.8 |
| у тому числі: | | | | | |
| обов'язкові платежі та добровільні внески | 12.9 | 12.6 | 5.7 | 181.7 | 133.3 |
| інші витрати | — | — | — | 213.1 | 214.4 |
| Придбання іноземної валюти | 785.0 | 9.9 | 12.8 | 246.7 | 157.4 |
| Приріст заощаджень та придбання цінних паперів | 20.5 | 7.4 | 1.9 | 636.2 | 106.1 |
| Перевищення доходів над витратами (+) або витрат над доходами (-) | 24.5 | 5.5 | 2.7 | 78.8 | 158.2 |
| <u>Довідково</u> | | | | | |
| Чисті грошові доходи | 28.0 | 8.4 | 4.9 | 149.5 | 123.2 |
| Реальні грошові доходи* (з урахуванням інфляції), % | 56.3 | 86.0 | 101.8 | 82.9 | 106.3 |

| 1998 | 1999 | 2000 | 2001 | Статті балансу |
|----------|-------|-------|-------|--|
| відсотки | | | | |
| 108.6 | 113.8 | 140.5 | 125.9 | Грошові доходи |
| 102.4 | 117.0 | 138.1 | 133.3 | Оплата праці |
| | | | | Надходження виручки від продажу |
| 129.5 | 146.8 | 158.4 | 166.7 | продуктів сільського господарства |
| 101.5 | 115.9 | 123.5 | 123.3 | Пенсії та допомоги, стипендії |
| 115.8 | 50.8 | 114.4 | 104.4 | Доходи від продажу іноземної валюти |
| 149.0 | 157.0 | 177.3 | 105.2 | Інші надходження |
| | | | | Грошові витрати та заощадження |
| 111.4 | 111.5 | 140.8 | 122.7 | Купівля товарів і оплата послуг |
| 109.4 | 120.0 | 141.1 | 131.9 | Податки та інші витрати |
| 111.5 | 129.7 | 147.2 | 124.8 | у тому числі: |
| 106.6 | 121.2 | 136.7 | 152.0 | обов'язкові платежі та добровільні внески |
| 163.7 | 188.6 | 194.1 | 39.3 | інші витрати |
| 123.9 | 50.6 | 81.6 | 88.9 | Придбання іноземної валюти |
| | | | | Приріст заощаджень та придбання |
| 97.6 | 180.6 | 189.0 | 72.8 | цінних паперів |
| | | | | Перевищення доходів над витратами (+) або витрат над доходами (-) |
| 47.0 | 234.0 | 133.5 | 209.2 | <u>Довідково</u> |
| | | | | Чисті грошові доходи |
| | | | | Реальні грошові доходи* |
| 98.4 | 92.0 | 109.9 | 109.6 | (з урахуванням інфляції), % |

* Темпи зростання реальних грошових доходів — це співвідношення реальних грошових доходів звітного періоду і чистих грошових доходів попереднього періоду.
За даними Держкомстату України.

**ДОХОДИ ТА ВИТРАТИ НАСЕЛЕННЯ УКРАЇНИ
ЗА ЛИСТОПАД 2002 РОКУ**

(млн. грн.)

| Показники | Листопад | Темпи зростання у % | |
|--|---------------|------------------------|--|
| | | до попереднього місяця | до відповідного місяця попереднього року |
| Доходи населення | | | |
| 1. Оплата праці | 7 011 | 99.0 | 114.8 |
| 2. Прибуток та змішаний дохід | 3 465 | 99.9 | 165.2 |
| 3. Соціальні допомоги, інші поточні та капітальні трансферти | 5 169 | 92.8 | 105.2 |
| з них: | | | |
| соціальні допомоги | 2 538 | 84.2 | 105.6 |
| 4. Доходи від власності та інші фінансові надходження | 1 946 | 96.0 | 129.0 |
| з них: | | | |
| доходи від продажу іноземної валюти | 358 | 94.0 | 88.4 |
| Усього | 17 591 | 96.9 | 120.3 |
| з них грошові | 15 051 | 96.0 | 123.4 |
| Витрати та заощадження населення | | | |
| 1. Купівля товарів і оплата послуг | 14 172 | 96.4 | 99.5 |
| 2. Поточні податки на доходи, майно, інші поточні та капітальні трансферти | 1 234 | 99.5 | 121.4 |
| з них: | | | |
| поточні податки на доходи, майно, тощо | 991 | 100.1 | 121.2 |
| 3. Фінансові вкладення | 1 422 | 109.3 | 102.4 |
| з них: | | | |
| витрати на придбання іноземної валюти | 353 | 74.4 | 131.9 |
| 4. Інші витрати | 851 | 99.8 | 146.7 |
| Усього | 17 679 | 97.7 | 102.6 |
| <u>Довідково</u> | | | |
| Наявні доходи* | ... | 95.5 | ... |
| Реальні наявні доходи (з урахуванням інфляції) | ... | 94.8 | ... |

* Доходи, які можуть бути використані населенням на придбання споживчих товарів та оплату послуг.

СТРУКТУРА ДОХОДІВ ТА ВИТРАТ НАСЕЛЕННЯ
у листопаді 2002 року

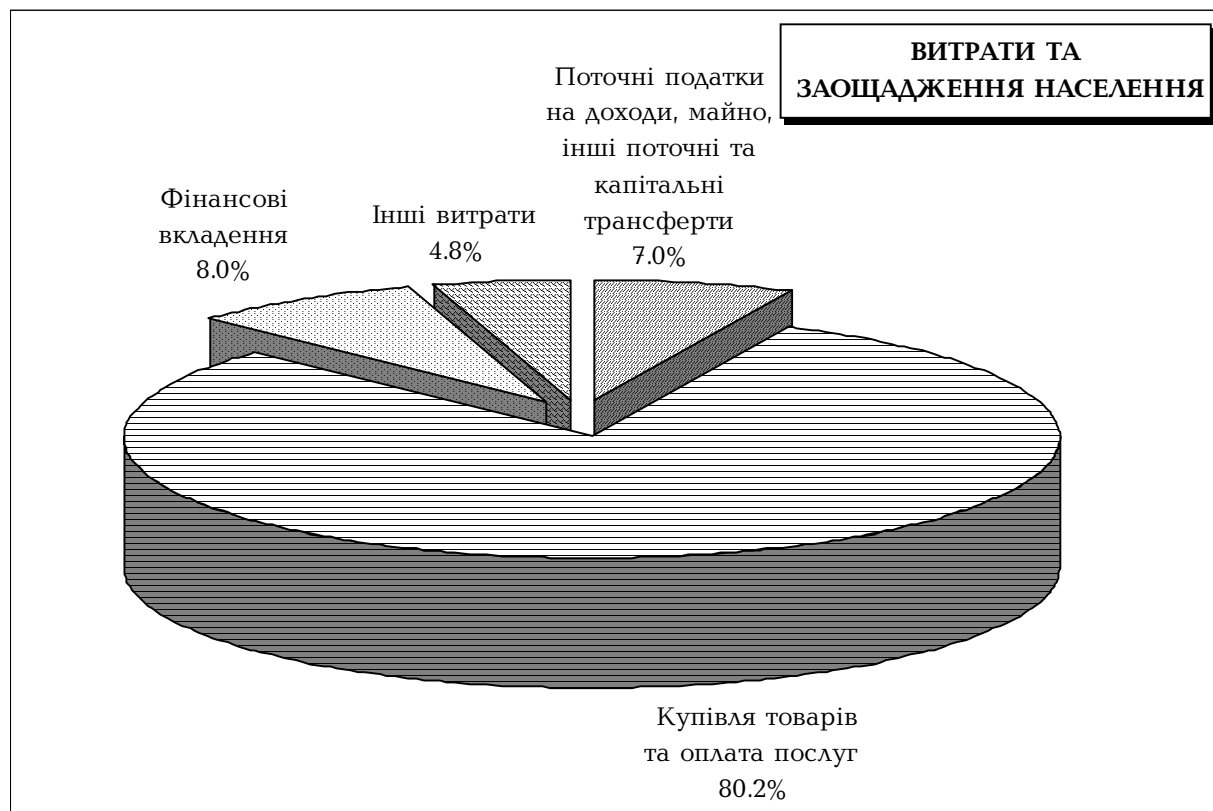
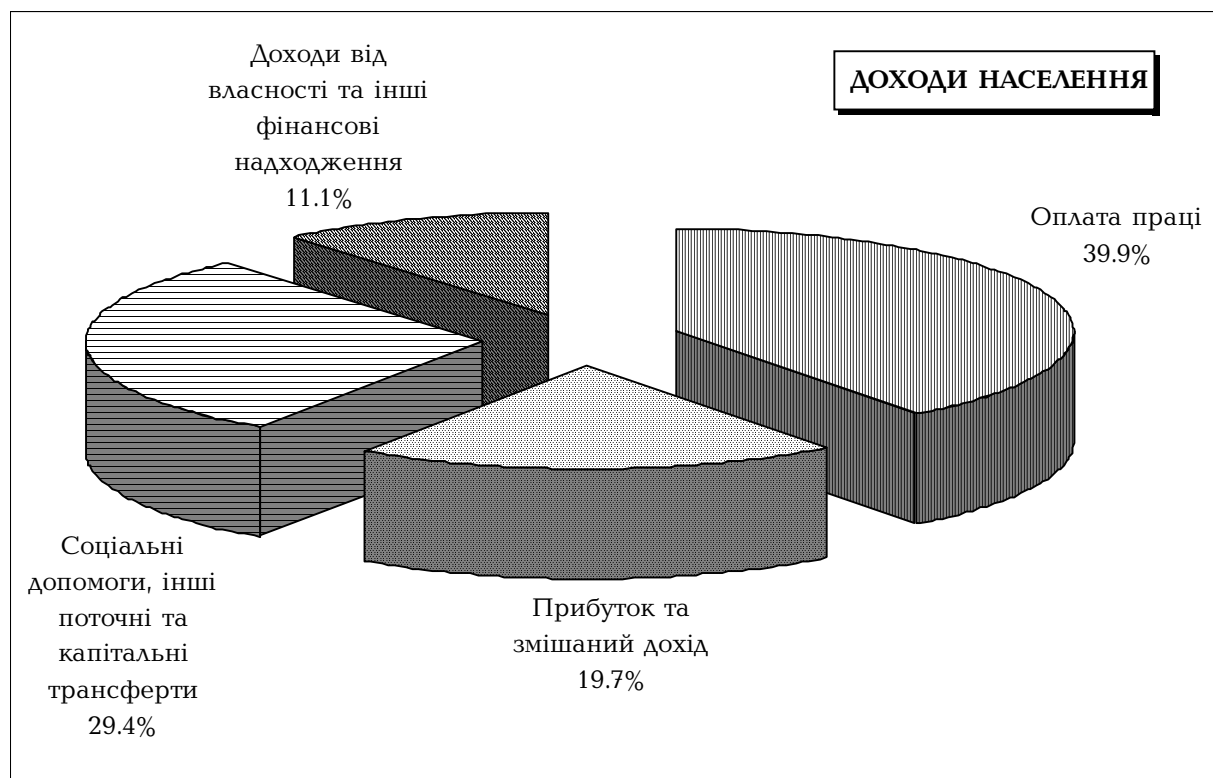

**ІНДЕКСИ СПОЖИВЧИХ ЦІН
ТА ЦІН ВИРОБНИКІВ ПРОМИСЛОВОЇ ПРОДУКЦІЇ**

(%)

| Період | Індекс споживчих цін | У тому числі | | | Індекс цін виробників промислової продукції |
|-------------|------------------------------------|-----------------------|-------------------------|---------|--|
| | | продовольчі товари | непродовольчі товари | послуги | |
| 1991 | 390 | 431 | 348 | 365 | 260 |
| 1992 | 2100 | 1792 | 2113 | 3589 | 4235 |
| 1993 | 10256 | 12178 | 11201 | 9206 | 9768 |
| 1994 | 501 | 473 | 473 | 882 | 874 |
| 1995 | 282 | 250 | 220 | 584 | 277 |
| 1996 | 140 | 117 | 119 | 213 | 117 |
| 1997 | 110 | 114 | 103 | 108 | 105 |
| 1998 | 120 | 122 | 124 | 113 | 135 |
| 1999 | 119 | 126 | 111 | 112 | 116 |
| 2000 | 126 | 128 | 109 | 131 | 121 |
| 2001 | 106 | 108 | 100 | 105 | 101 |
| 2002 | | | | | |
| | до попереднього місяця | | | | |
| січень | 101.0 | 101.5 | 100.0 | 100.2 | 99.6 |
| лютий | 98.6 | 97.9 | 100.1 | 100.0 | 100.7 |
| березень | 99.3 | 99.0 | 99.8 | 100.0 | 99.2 |
| квітень | 101.4 | 102.2 | 100.0 | 100.0 | 101.2 |
| травень | 99.7 | 99.7 | 100.1 | 99.6 | 101.5 |
| червень | 98.2 | 96.8 | 100.9 | 100.5 | 102.2 |
| липень | 98.5 | 97.3 | 100.0 | 100.5 | 101.0 |
| серпень | 99.8 | 99.3 | 100.1 | 100.9 | 99.6 |
| вересень | 100.2 | 100.2 | 100.2 | 100.4 | 100.3 |
| жовтень | 100.7 | 100.7 | 100.3 | 100.9 | 100.2 |
| листопад | 100.7 | 101.1 | 100.1 | 100.3 | 100.2 |
| грудень | 101.4 | 102.2 | 100.0 | 100.1 | 100.0 |
| | до грудня попереднього року | | | | |
| січень | 101.0 | 101.5 | 100.0 | 100.2 | 99.6 |
| лютий | 99.6 | 99.4 | 100.1 | 100.2 | 100.3 |
| березень | 98.9 | 98.4 | 99.9 | 100.2 | 99.5 |
| квітень | 100.3 | 100.5 | 99.9 | 100.2 | 100.7 |
| травень | 100.0 | 100.2 | 100.0 | 99.8 | 102.2 |
| червень | 98.2 | 97.0 | 100.9 | 100.3 | 104.4 |
| липень | 96.7 | 94.4 | 100.9 | 100.8 | 105.4 |
| серпень | 96.5 | 93.7 | 101.0 | 101.7 | 105.0 |
| вересень | 96.7 | 93.9 | 101.2 | 102.1 | 105.3 |
| жовтень | 97.4 | 94.6 | 101.5 | 103.0 | 105.5 |
| листопад | 98.1 | 95.6 | 101.6 | 103.3 | 105.7 |
| грудень | 99.4 | 97.7 | 101.6 | 103.4 | 105.7 |

За даними Держкомстату України.

ЗМІНИ СПОЖИВЧИХ ЦІН ТА ЦІН ВИРОБНИКІВ ПРОМИСЛОВОЇ ПРОДУКЦІЇ

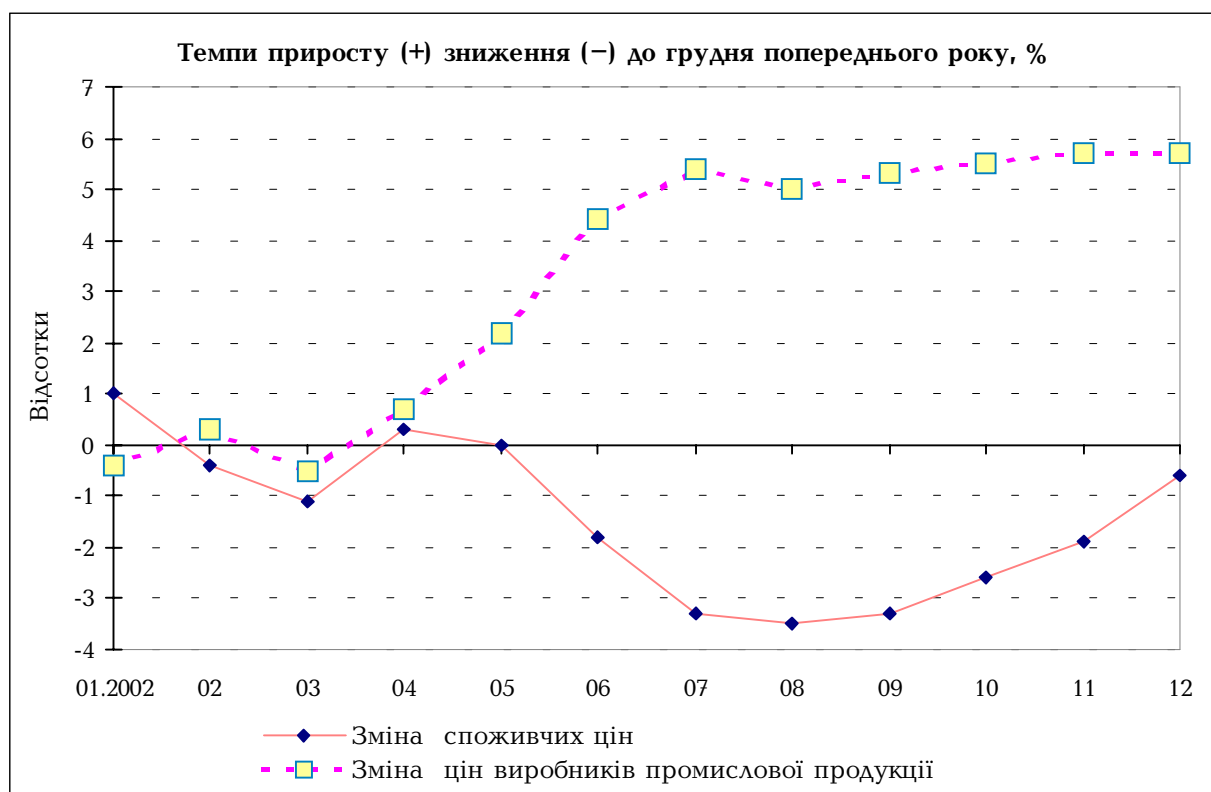
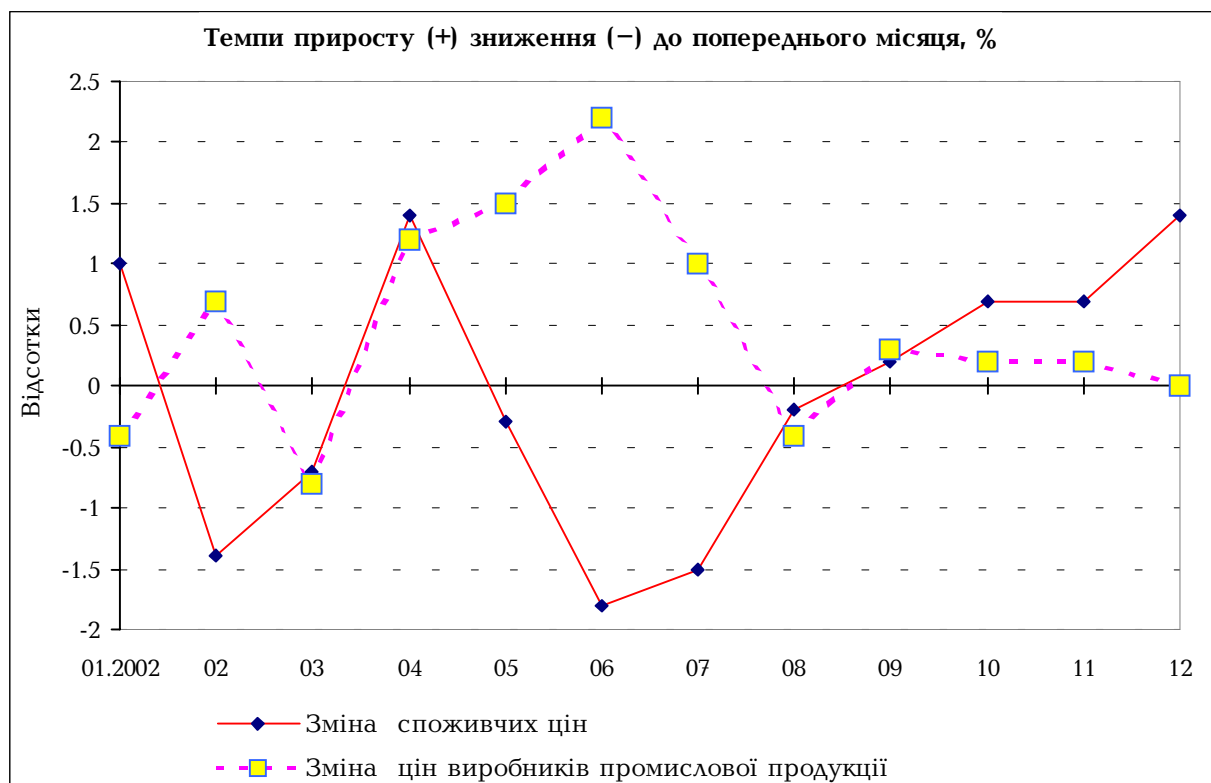

ДОХОДИ ТА ВИДАТКИ ЗВЕДЕНОГО БЮДЖЕТУ УКРАЇНИ

за січень – листопад 2002 року

(млн. грн.)

| Статті бюджету | Затверджено Верховною Радою України, Верховною Радою АРК та місцевими радами на рік | Виконано на 01.12.2002 р. | Виконання бюджету з урахуванням внесених змін на 2002 рік (%) |
|---|--|---------------------------------|---|
| Доходи | 61204.6 | 54 371.2 | 83.7 |
| Податкові надходження | 46059.4 | 40 702.5 | 87.9 |
| з них: | | | |
| Прибутковий податок з громадян | 10678.0 | 9 577.1 | 89.5 |
| Податок на прибуток підприємств | 11578.3 | 8 458.6 | 73.0 |
| Податок на додану вартість | 12887.8 | 12 131.1 | 94.1 |
| Акцизний збір | 3542.1 | 3 680.0 | 99.7 |
| Податки на міжнародну торгівлю та зовнішні операції | 2187.0 | 2 117.6 | 95.5 |
| Неподаткові надходження | 13205.6 | 11 974.0 | 73.2 |
| Цільові фонди | 599.5 | 444.9 | 63.0 |
| Інші доходи | 1340.1 | 1 249.8 | 77.4 |
| Видатки | 65168.7 | 50 542.9 | 73.2 |
| Соціальний захист та соціальне забезпечення населення | 12685.1 | 10 491.6 | 80.9 |
| Освіта, охорона здоров'я, культура, мистецтво, засоби масової інформації, фізична культура і спорт | 20998.0 | 17 929.1 | 80.1 |
| Паливно-енергетичний комплекс, промисловість та будівництво | 3148.1 | 2 159.1 | 67.5 |
| Сільське господарство, лісове господарство, рибальство і мисливство | 1648.5 | 1 137.5 | 59.2 |
| Транспорт, дорожнє господарство, зв'язок, телекомунікації та інформатика | 1520.9 | 1 620.8 | 85.7 |
| Інші видатки | 25 168.1 | 17 204.8 | 64.5 |
| Перевищення видатків над доходами (дефіцит) | 3964.1 | 3828.3* | — |

* Профіцит.

За даними Мінфіну України.

ДОХОДИ ТА ВИДАТКИ ДЕРЖАВНОГО БЮДЖЕТУ УКРАЇНИ

за січень – листопад 2002 року

(млн. грн.)

| Статті бюджету | Затверджено Верховною Радою України на 2002 рік | Виконано на 01.12.2002 р. | Виконання бюджету з урахуванням внесених змін на 2002 рік (%) |
|---|--|---------------------------------|---|
| Доходи | 45 390.5 | 39 910.7 | 82.2 |
| Податкові надходження | 29 574.3 | 26 024.1 | 87.3 |
| з них: | | | |
| Податок на прибуток підприємств | 10 213.8 | 7 347.5 | 71.9 |
| Податок на додану вартість | 12 887.8 | 12 131.1 | 94.1 |
| Акцизний збір | 3 218.1 | 3 490.9 | 102.8 |
| Податки на міжнародну торгівлю та зовнішні операції | 2 187.0 | 2 117.6 | 95.5 |
| Неподаткові надходження | 11 789.5 | 10 218.5 | 70.9 |
| Цільові фонди | 121.4 | 181.5 | 122.1 |
| Інші доходи | 3 905.3 | 3 486.6 | 84.2 |
| Видатки | 49 573.5 | 37 001.3 | 70.2 |
| Соціальний захист та соціальне забезпечення населення | 6 919.3 | 6 032.9 | 84.6 |
| Освіта, охорона здоров'я, культура, мистецтво, засоби масової інформа- ції, фізична культура і спорт | 7 394.2 | 5 554.7 | 67.0 |
| Паливно-енергетичний комплекс, промисловість та будівництво | 3 142.2 | 2 154.6 | 67.5 |
| Сільське господарство, лісове gospodar- ство, рибне господарство і мисливство | 1 637.4 | 1 133.6 | 59.2 |
| Транспорт, дорожнє господарство, зв'я- зок, телекомунікації та інформатика | 855.5 | 973.1 | 80.6 |
| Інші видатки | 29 624.9 | 21 152.4 | 68.3 |
| Перевищення видатків над доходами (дефіцит) | 4 183.0 | 2909.4* | ... |

* Профіцит.

За даними Міністерства України.

**ГРОШОВО-КРЕДИТНА
ТА БАНКІВСЬКА
СТАТИСТИКА**

ПОКАЗНИКИ ДІЯЛЬНОСТІ БАНКІВСЬКОЇ СИСТЕМИ УКРАЇНИ

| Показники | 1992 | 1993 | 1994 | 1995 | 1996 | 1997 | 1998 | 1999 |
|---|--------|----------|---------|--------|-------|--------|--------|--------|
| Емісія готівки | | | | | | | | |
| у відсотках до попереднього періоду | — | 2974 | 622 | 300 | 148 | 153 | 117 | 133 |
| Грошова маса (МЗ), млн. грн.* | 25 | 482 | 3216 | 6930 | 9364 | 12541 | 15705 | 22070 |
| у відсотках до попереднього періоду | 11 р. | 19 р. | 7 р. | 213 | 135 | 134 | 125 | 141 |
| Швидкість обертання грошової маси | 3.67 | 5.85 | 6.51 | 10.75 | 10.01 | 8.52 | 7.26 | 6.91 |
| Грошовий мультиплікатор | 4.17 | 1.79 | 2.11 | 1.96 | 1.92 | 1.78 | 1.82 | 1.84 |
| Норматив обов'язкового резервування коштів банків у НБУ на кінець періоду, % | 10 | 25 | 15 | 15 | 15 | 15 | 17 | 17 |
| Облікова ставка НБУ (середньозважена річна), % | | | | | | | | |
| — встановлена | 80.0** | 190.0 | 225.9 | 131.0 | 62.3 | 24.6 | 61.6 | 50.0 |
| — фактична | ... | 68.5 | 124.9 | 82.1 | 51.8 | 25.2 | 52.7 | 44.0 |
| на кредитних аукціонах | — | — | 264.0 | 83.0 | 52.6 | 21.7 | — | — |
| за ломбардними кредитами | — | — | — | 110.0 | 64.4 | 31.4 | 54.4 | 61.1 |
| за операціями РЕПО | — | — | — | — | — | 21.8 | 54.1 | 59.7 |
| за іншими механізмами | ... | 68.5 | 115.2 | 60.4 | 41.0 | 19.7 | 47.8 | 33.0 |
| Процентні ставки банків у національній валюті, % | | | | | | | | |
| за кредитами | 76 | 221.1 | 201.7 | 107.1 | 77.0 | 49.1 | 55.4 | 53.6 |
| за депозитами | 68 | 187.3 | 171.0 | 61.2 | 34.3 | 18.2 | 22.9 | 20.8 |
| Заборгованість за кредитами, наданими банками, млн. грн. | 27 | 406 | 1558 | 4078 | 5452 | 7295 | 8873 | 11787 |
| у відсотках до попереднього періоду | 28 р. | 15 р. | 4 р. | 262 | 134 | 134 | 122 | 133 |
| Кошти підприємств, організацій та населення в банках, млн. грн. | 20 | 353 | 2422 | 4287 | 5145 | 6357 | 8278 | 12156 |
| у відсотках до попереднього періоду | 1000 | 1765 | 686 | 177 | 120 | 124 | 130 | 147 |
| Вклади населення, млн. грн. | 2.5 | 30 | 214 | 615 | 1227 | 2297 | 3089 | 4283 |
| у національній валюті | 2.5 | 30 | 214 | 504 | 951 | 1612 | 1824 | 2167 |
| у відсотках до попереднього періоду | 208 | 1200 | 713 | 236 | 189 | 170 | 113 | 119 |
| в іноземній валюті | — | — | — | 111 | 276 | 685 | 1265 | 2115 |
| у відсотках до попереднього періоду | — | — | — | — | 249 | 248 | 185 | 167 |
| Первинний ринок державних цінних паперів | | | | | | | | |
| — обсяги продажу, тис. штук | — | — | — | 294 | 31474 | 105088 | 117153 | 46847 |
| — сума коштів, залучених до бюджету, млн. грн. | — | — | — | 304 | 3063 | 8322 | 8164 | 3842 |
| Номінальна девальвація (-), ревальвація (+) гривні щодо долара США | | | | | | | | |
| у відсотках до попереднього періоду | — | -1876.49 | -726.33 | -72.17 | -5.30 | -0.53 | -80.46 | -52.21 |
| Результат фінансової діяльності банків за рік, млн. грн. | | | | | | | | |
| Доходи | — | — | 1825 | 3409 | 3774 | 4558 | 5706 | 6923 |
| Витрати | — | — | 1193 | 2275 | 2698 | 3444 | 5258 | 6410 |
| Чистий прибуток (- збиток) | — | — | 632 | 1134 | 1076 | 1114 | 449 | 513 |

Закінчення

| Показники | 2000 | 2001 | 2002 | | | | | |
|---|-------|---------|-----------|------------|-----------|--------------|---------------|--------------|
| | | | I квартал | I півріччя | 9 місяців | жов- тець | листо- пад | гру- день |
| Емісія готівки | | | | | | | | |
| у відсотках до попереднього періоду | 135 | 151 | 104 | 111 | 123 | 100 | 101 | 102 |
| Грошова маса (МЗ), млн. грн. | 32087 | 45555 | 47345 | 51195 | 57729 | 58697 | 59575 | 64532 |
| у відсотках до попереднього періоду | 145 | 142 | 104 | 112 | 113 | 102 | 101 | 108 |
| Швидкість обертання грошової маси | 6.28 | 5.20 | 3.76 | 3.82 | 4.01 | 3.86 | 3.78 | 5.58*** |
| Грошовий мультиплікатор | 1.91 | 1.98 | 1.89 | 1.95 | 1.98 | 2.02 | 2.02 | 2.09 |
| Норматив обов'язкового резервування коштів банків у НБУ на кінець періоду, % | 15 | 6–14% | 2–14% | 2–14% | 2–12% | 2–12% | 2–12% | 2–12% |
| Облікова ставка НБУ (середньозважена річна), % | | | | | | | | |
| – встановлена | 30.6 | 19.7 | 12.3 | 11.2 | 10.1 | 8.0 | 8.0 | 7.1 |
| – фактична | 29.6 | 20.2 | 13.9 | 12.6 | 10.2 | 9.7 | 8.7 | 8.0 |
| за ломбардними кредитами | 30.9 | – | – | – | – | – | – | – |
| за операціями РЕПО | 28.0 | 22.0 | 11.7 | 11.7 | 11.7 | – | – | – |
| за іншими механізмами | – | 21.0 | – | – | – | – | 8.0 | 8.0 |
| овернайт | – | 20.4 | 15.0 | 15.0 | 15.0 | 9.0 | 9.0 | 8.0 |
| на тендері | – | 16.5 | 13.3 | 11.5 | 9.6 | 9.7 | 10.0 | 8.0 |
| Процентні ставки банків у національній валюті, % | | | | | | | | |
| за кредитами | 40.1 | 31.9 | 28.8 | 27.4 | 26.1 | 22.9 | 22.4 | 21.8 |
| за депозитами | 13.4 | 11.2 | 9.3 | 8.6 | 8.3 | 7.0 | 6.1 | 6.9 |
| Заборгованість за кредитами, наданими банками, млн. грн. | 19121 | 27792 | 29669 | 32653 | 36349 | 36923 | 38464 | 41199 |
| у відсотках до попереднього періоду | 162 | 145 | 107 | 117 | 107 | 102 | 104 | 107 |
| Кошти підприємств, організацій та населення в банках, млн. грн. | 18585 | 25485 | 27101 | 29296 | 33533 | 34415 | 34900 | 37384 |
| у відсотках до попереднього періоду | 153 | 137 | 106 | 115 | 114 | 103 | 101 | 107 |
| Вклади населення, млн. грн. | 6581 | 11083 | 12517 | 14240 | 16485 | 17046 | 17737 | 18928 |
| у національній валюті | 3315 | 6368 | 7345 | 8463 | 9850 | 10182 | 10604 | 11326 |
| у відсотках до попереднього періоду | 153 | 192 | 115 | 133 | 116 | 103 | 104 | 107 |
| в іноземній валюті | 3266 | 4715 | 5173 | 5777 | 6635 | 6864 | 7133 | 7602 |
| у відсотках до попереднього періоду | 154 | 144 | 110 | 123 | 115 | 103 | 104 | 107 |
| Первинний ринок державних цінних паперів | | | | | | | | |
| – обсяги продажу, тис. шпук | 20389 | 1271 | 398 | 792 | 1628 | 4 | 3 | 1313 |
| – сума коштів, залучених до бюджету, млн. грн. | 1892 | 1190 | 379 | 749 | 1534 | 4 | 3 | 1308 |
| Номінальна девальвація (–), ревальвація (+) гривні щодо долара США | | | | | | | | |
| у відсотках до попереднього періоду | –4.18 | +2.5025 | –0.4435 | –0.5719 | –0.5851 | –0.0131 | –0.0188 | –0.0225 |
| Результат фінансової діяльності банків за період, млн. грн. | | | | | | | | |
| Доходи | 7491 | 8520 | 2271 | 4710 | 8338 | 945 | 870 | 1150 |
| Витрати | 7520 | 7990 | 2158 | 4436 | 7829 | 881 | 834 | 1012 |
| Чистий прибуток (– збиток) | –30 | 530 | 113 | 274 | 509 | 64 | 36 | 138 |

* До 1995 року обліковувалася М2.

** На кінець року.

***За попередніми даними.

**НАЯВНА ГРОШОВА МАСА В ОБІГУ УКРАЇНИ
ТА ЇЇ РОЗМІЩЕННЯ В 1991–1997 РОКАХ**

(на кінець періоду, млн. грн.)

| Показники | 1991* | 1992 | 1993 | 1994 | 1995 | 1996 | 1997 |
|--|-------|------|------|------|------|------|-------|
| <i>Наявна грошова маса в обігу</i> | | | | | | | |
| Готівка | 0.3 | 5 | 128 | 793 | 2623 | 4041 | 6132 |
| Гроші поза банками (M0) | 0.3 | 5 | 128 | 793 | 2623 | 4041 | 6132 |
| Кошти на розрахункових і поточних рахунках у національній валюті | 1.4 | 16 | 206 | 1067 | 2059 | 2275 | 2918 |
| Грошова маса (M1) | 1.7 | 21 | 334 | 1860 | 4682 | 6315 | 9050 |
| Строкові кошти в національній валюті та валютні кошти | 0.7 | 4 | 148 | 1356 | 2164 | 2708 | 3398 |
| Грошова маса (M2) | 2.4 | 25 | 482 | 3216 | 6846 | 9023 | 12448 |
| Кошти клієнтів за трастовими операціями банків | – | – | – | – | 84 | 341 | 93 |
| Грошова маса (M3) | – | – | – | – | 6930 | 9364 | 12541 |
| <i>Розміщення грошової маси</i> | | | | | | | |
| У підприємств та організацій | 0.8 | 15 | 223 | 1173 | 2117 | 2257 | 2946 |
| у тому числі: | | | | | | | |
| строкові депозити | 0.1 | 2 | 40 | 207 | 327 | 322 | 522 |
| депозити до запитання | 0.7 | 13 | 183 | 966 | 1789 | 1868 | 2309 |
| інші кошти | – | – | – | – | – | 67 | 115 |
| У домашніх господарствах | 1.5 | 8 | 159 | 1021 | 3153 | 5049 | 7830 |
| з них заощадження | 1.2 | 3 | 31 | 228 | 529 | 1008 | 1698 |
| у тому числі: | | | | | | | |
| строкові депозити | 0.5 | 1 | 8 | 127 | 260 | 601 | 1088 |
| депозити до запитання | 0.7 | 2 | 23 | 101 | 269 | 407 | 609 |
| Валютні заощадження | – | 2 | 99 | 1021 | 1577 | 1718 | 1672 |
| Кошти клієнтів за трастовими операціями банків | – | – | – | – | 84 | 341 | 93 |
| у тому числі: | | | | | | | |
| юридичних осіб | – | – | – | – | 83 | 337 | 85 |
| фізичних осіб | – | – | – | – | 1 | 4 | 8 |
| <u>Довідково</u> | | | | | | | |
| Грошова база | 0.4 | 6 | 269 | 1523 | 3538 | 4882 | 7058 |

* Розрахунки МВФ.

Закінчення
(до попереднього періоду)

| Показники | 1992 | 1993 | 1994 | 1995 | 1996 | 1997 |
|--|------|------|------|----------|------|------|
| | рази | | | відсотки | | |
| Наявна грошова маса в обігу | | | | | | |
| Готівка | 16 | 26 | 6 | 331 | 154 | 152 |
| Гроші поза банками (M0) | 16 | 26 | 6 | 331 | 154 | 152 |
| Кошти на розрахункових і поточних рахунках у національній валюті | 11 | 13 | 5 | 193 | 110 | 128 |
| Грошова маса (M1) | 12 | 16 | 6 | 252 | 135 | 143 |
| Строкові кошти в національній валюті та валютні кошти | 7 | 33 | 9 | 160 | 125 | 125 |
| Грошова маса (M2) | 11 | 19 | 7 | 213 | 132 | 138 |
| Кошти клієнтів за трастовими операціями банків | — | — | — | — | 406 | 27 |
| Грошова маса (M3) | — | — | — | — | 135 | 134 |
| Розміщення грошової маси | | | | | | |
| У підприємств та організацій | 19 | 14 | 5 | 180 | 107 | 131 |
| у тому числі: | | | | | | |
| строкові депозити | 17 | 17 | 5 | 158 | 98 | 162 |
| депозити до запитання | 19 | 14 | 5 | 185 | 104 | 124 |
| інші кошти | — | — | — | — | — | 171 |
| У домашніх господарствах | 5 | 21 | 6 | 309 | 160 | 155 |
| з них заощадження | 211% | 12 | 7 | 232 | 191 | 168 |
| у тому числі: | | | | | | |
| строкові депозити | 119% | 13 | 16 | 204 | 231 | 181 |
| депозити до запитання | 3 | 12 | 4 | 267 | 151 | 150 |
| Валютні заощадження | — | 46 | 10 | 154 | 109 | 97 |
| Кошти клієнтів за трастовими операціями банків | — | — | — | — | 406 | 27 |
| у тому числі: | | | | | | |
| юридичних осіб | — | — | — | — | 406 | 25 |
| фізичних осіб | — | — | — | — | 667 | 207 |
| <u>Довідково</u> | | | | | | |
| Грошова база | 14 | 45 | 6 | 232 | 138 | 145 |

**НАЯВНА ГРОШОВА МАСА В ОБІГУ УКРАЇНИ
ТА ЇЇ РОЗМІЩЕННЯ В 1998–2000 РОКАХ**

| Показники | на кінець року, млн. грн. | | | у % до попереднього року | | | питома вага в загальній сумі МЗ, % | | |
|--|------------------------------|-------|-------|--------------------------------|------|------|--|------|------|
| | 1998 | 1999 | 2000 | 1998 | 1999 | 2000 | 1998 | 1999 | 2000 |
| Наявна грошова маса в обігу | | | | | | | | | |
| Готівка | 7158 | 9583 | 12799 | 117 | 134 | 134 | 46 | 43 | 40 |
| Гроші поза банками (М0) | 7158 | 9583 | 12799 | 117 | 134 | 134 | 46 | 43 | 40 |
| Кошти на поточних рахунках у національній валюті | 3174 | 4511 | 7936 | 109 | 142 | 176 | 20 | 20 | 25 |
| Грошова маса (М1) | 10331 | 14094 | 20735 | 114 | 136 | 147 | 66 | 64 | 65 |
| Строкові кошти в національній валюті та валютні кошти | 5100 | 7620 | 10655 | 150 | 149 | 140 | 32 | 35 | 33 |
| Грошова маса (М2) | 15432 | 21714 | 31390 | 124 | 141 | 145 | 98 | 98 | 98 |
| Кошти клієнтів за трастовими операціями банків та цінні папери власного боргу банків | 274 | 355 | 697 | 294 | 130 | 196 | 2 | 2 | 2 |
| Грошова маса (МЗ) | 15705 | 22070 | 32087 | 125 | 141 | 145 | 100 | 100 | 100 |
| Розміщення грошової маси | | | | | | | | | |
| Кошти суб'єктів господарювання | 5213 | 7869 | 12002 | 133 | 151 | 153 | 33 | 36 | 37 |
| у тому числі: | | | | | | | | | |
| <i>строкові кошти:</i> | 1039 | 1534 | 2685 | 109 | 148 | 175 | 7 | 7 | 8 |
| у національній валюті | 600 | 850 | 1303 | 191 | 142 | 153 | 4 | 4 | 4 |
| в іноземній валюті | 439 | 685 | 1382 | 140 | 156 | 202 | 3 | 3 | 4 |
| <i>кошти до запитання:</i> | 4146 | 6314 | 9312 | 139 | 152 | 147 | 26 | 29 | 29 |
| у національній валюті | 2593 | 3767 | 6751 | 112 | 145 | 179 | 17 | 17 | 21 |
| в іноземній валюті | 1553 | 2546 | 2561 | 231 | 164 | 101 | 10 | 12 | 8 |
| <i>кошти за трастовими операціями:</i> | 28 | 21 | 6 | 33 | 75 | 28 | 0 | 0 | 0 |
| у національній валюті | 23 | 19 | 6 | 27 | 83 | 32 | 0 | 0 | 0 |
| в іноземній валюті | 5 | 3 | 0 | — | 60 | 3 | 0 | 0 | 0 |
| Кошти фізичних осіб | 10276 | 13903 | 19454 | 121 | 135 | 140 | 65 | 63 | 61 |
| з них заощадження | 3119 | 4319 | 6655 | 131 | 138 | 154 | 20 | 20 | 21 |
| у тому числі: | | | | | | | | | |
| <i>строкові кошти:</i> | 2255 | 3032 | 4552 | 140 | 134 | 150 | 14 | 14 | 14 |
| у національній валюті | 1243 | 1423 | 2143 | 114 | 114 | 151 | 8 | 6 | 7 |
| в іноземній валюті | 1012 | 1608 | 2408 | 195 | 159 | 150 | 6 | 7 | 8 |
| <i>кошти до запитання:</i> | 834 | 1251 | 2043 | 108 | 150 | 163 | 5 | 6 | 6 |
| у національній валюті | 581 | 744 | 1185 | 95 | 128 | 159 | 4 | 3 | 4 |
| в іноземній валюті | 253 | 507 | 858 | 153 | 200 | 169 | 2 | 2 | 3 |
| <i>кошти за трастовими операціями:</i> | 30 | 37 | 60 | 356 | 123 | 165 | 0 | 0 | 0 |
| у національній валюті | 30 | 36 | 60 | 375 | 120 | 165 | 0 | 0 | 0 |
| в іноземній валюті | 0 | 0 | 0 | — | 355 | 119 | 0 | 0 | 0 |
| Цінні папери власного боргу банків | 216 | 298 | 631 | — | 138 | 212 | 1 | 1 | 2 |
| у тому числі: | | | | | | | | | |
| у національній валюті | 138 | 110 | 383 | — | 80 | 348 | 1 | 0 | 1 |
| в іноземній валюті | 78 | 188 | 248 | — | 241 | 132 | 0 | 1 | 1 |
| Довідково | | | | | | | | | |
| Грошова база | 8625 | 11988 | 16780 | 122 | 139 | 140 | — | — | — |

НАЯВНА ГРОШОВА МАСА В ОБІГУ УКРАЇНИ
ТА ЇЇ РОЗМІЩЕННЯ В 2001–2002 РОКАХ

(на кінець періоду, млн. грн.)

| Показники | 2001 | | | 2002 | | | | | | | |
|--|--------|-----------------------------|------------------------------------|-----------|------------|-----------|---------|----------|---------|-----------------------------|------------------------------------|
| | усього | у % до попереднього періоду | питома вага в загальній сумі МЗ, % | I квартал | I півріччя | 9 місяців | жовтень | листопад | грудень | у % до попереднього періоду | питома вага в загальній сумі МЗ, % |
| Наявна грошова маса в обігу | | | | | | | | | | | |
| Готівка | 19465 | 152 | 43 | 19646 | 21441 | 23655 | 23713 | 24064 | 26434 | 110 | 41 |
| Гроші поза банками (М0) | 19465 | 152 | 43 | 19646 | 21441 | 23655 | 23713 | 24064 | 26434 | 110 | 41 |
| Кошти на поточних рахунках у національній валюті | 10309 | 130 | 23 | 10641 | 11053 | 12849 | 12660 | 12450 | 13810 | 111 | 21 |
| Грошова маса (М1) | 29773 | 144 | 65 | 30287 | 32494 | 36504 | 36373 | 36514 | 40244 | 110 | 62 |
| Строкові кошти в національній валюті та валютні кошти | 15224 | 143 | 33 | 16506 | 18279 | 20779 | 21881 | 22604 | 23747 | 105 | 37 |
| Грошова маса (М2) | 44997 | 143 | 99 | 46793 | 50772 | 57283 | 58255 | 59118 | 63991 | 108 | 99 |
| Кошти клієнтів за трастовими операціями банків та цінні папери власного боргу банків | 558 | 80 | 1 | 552 | 423 | 446 | 442 | 457 | 541 | 118 | 1 |
| Грошова маса (М3) | 45555 | 142 | 100 | 47345 | 51195 | 57729 | 58697 | 59575 | 64532 | 108 | 100 |
| Розміщення грошової маси | | | | | | | | | | | |
| Кошти | | | | | | | | | | | |
| суб'єктів господарювання | 14434 | 120 | 32 | 14591 | 15049 | 17095 | 17454 | 17295 | 18592 | 108 | 29 |
| у тому числі: | | | | | | | | | | | |
| <i>строкові кошти:</i> | 4030 | 150 | 9 | 3942 | 4273 | 4568 | 4919 | 5103 | 5473 | 107 | 8 |
| у національній валюті | 2522 | 194 | 6 | 2540 | 2855 | 3020 | 3184 | 3298 | 3657 | 111 | 6 |
| в іноземній валюті | 1508 | 109 | 3 | 1402 | 1417 | 1548 | 1735 | 1805 | 1816 | 101 | 3 |
| <i>кошти до запитання:</i> | 10398 | 112 | 23 | 10645 | 10772 | 12523 | 12523 | 12173 | 13116 | 108 | 20 |
| у національній валюті | 8291 | 123 | 18 | 8487 | 8531 | 10125 | 9862 | 9489 | 10353 | 109 | 16 |
| в іноземній валюті | 2108 | 82 | 5 | 2158 | 2241 | 2398 | 2662 | 2683 | 2763 | 103 | 4 |
| <i>кошти за</i> | | | | | | | | | | | |
| <i>трастовими операціями:</i> | 5 | 80 | 0 | 4 | 4 | 4 | 11 | 19 | 3 | 17 | 0 |
| у національній валюті | 5 | 81 | 0 | 4 | 4 | 4 | 11 | 19 | 3 | 17 | 0 |
| в іноземній валюті | — | — | — | — | — | — | — | — | — | — | — |
| Кошти фізичних осіб | 30656 | 158 | 67 | 32283 | 35790 | 40259 | 40878 | 41912 | 45472 | 108 | 70 |
| з них заощадження | 11191 | 168 | 25 | 12637 | 14349 | 16603 | 17165 | 17848 | 19038 | 107 | 30 |
| у тому числі: | | | | | | | | | | | |
| <i>строкові кошти:</i> | 8033 | 176 | 18 | 9360 | 10584 | 12441 | 12919 | 13439 | 14041 | 104 | 22 |
| у національній валюті | 4371 | 204 | 10 | 5234 | 5988 | 7179 | 7436 | 7684 | 7909 | 103 | 12 |
| в іноземній валюті | 3662 | 152 | 8 | 4126 | 4596 | 5262 | 5482 | 5755 | 6132 | 107 | 10 |
| <i>кошти до запитання:</i> | 3071 | 150 | 7 | 3201 | 3702 | 4096 | 4180 | 4339 | 4928 | 114 | 8 |
| у національній валюті | 2018 | 170 | 4 | 2154 | 2521 | 2723 | 2799 | 2960 | 3457 | 117 | 5 |
| в іноземній валюті | 1052 | 123 | 2 | 1047 | 1181 | 1373 | 1381 | 1378 | 1470 | 107 | 2 |
| <i>кошти за</i> | | | | | | | | | | | |
| <i>трастовими операціями:</i> | 88 | 145 | 0 | 77 | 62 | 66 | 66 | 71 | 70 | 99 | 0 |
| у національній валюті | 88 | 145 | 0 | 77 | 62 | 66 | 66 | 71 | 70 | 99 | 0 |
| в іноземній валюті | — | — | — | — | — | — | — | — | — | — | — |
| Цінні папери | | | | | | | | | | | |
| власного боргу банків | 466 | 74 | 1 | 471 | 357 | 375 | 365 | 368 | 468 | 127 | 1 |
| у тому числі: | | | | | | | | | | | |
| у національній валюті | 292 | 76 | 1 | 285 | 227 | 278 | 231 | 246 | 279 | 113 | 0 |
| в іноземній валюті | 174 | 70 | 0 | 186 | 130 | 98 | 134 | 122 | 189 | 155 | 0 |
| Довідково | | | | | | | | | | | |
| Грошова база | 23055 | 137 | — | 25076 | 26227 | 29158 | 29077 | 29467 | 30808 | 105 | — |

ЗМІНИ СПОЖИВЧИХ ЦІН ТА ГРОШОВОЇ МАСИ

(приріст (+), зниження (-) у %)

| Період | Зміна споживчих цін | | Зміна грошової маси (МЗ) | |
|-------------|------------------------|-----------------|--------------------------|-----------------|
| | до попереднього місяця | до початку року | до попереднього місяця | до початку року |
| 2001 | | | | |
| січень | 1.5 | 1.5 | - 4.0 | - 4.0 |
| лютий | 0.6 | 2.1 | 2.7 | - 1.4 |
| березень | 0.6 | 2.7 | 4.4 | 2.9 |
| квітень | 1.5 | 4.2 | 3.2 | 6.3 |
| травень | 0.4 | 4.7 | 3.1 | 9.6 |
| червень | 0.6 | 5.3 | 5.1 | 15.2 |
| липень | - 1.7 | 3.5 | 1.1 | 16.5 |
| серпень | - 0.2 | 3.3 | 2.4 | 19.3 |
| вересень | 0.4 | 3.7 | 3.6 | 23.5 |
| жовтень | 0.2 | 3.9 | 2.8 | 27.0 |
| листопад | 0.5 | 4.5 | 1.9 | 29.4 |
| грудень | 1.6 | 6.1 | 9.8 | 42.0 |
| 2002 | | | | |
| січень | 1.0 | 1.0 | - 4.3 | - 4.3 |
| лютий | - 1.4 | - 0.4 | 3.2 | - 1.1 |
| березень | - 0.7 | - 1.1 | 5.1 | 3.9 |
| квітень | 1.4 | 0.3 | 2.2 | 6.2 |
| травень | - 0.3 | 0.0 | 0.9 | 7.1 |
| червень | - 1.8 | - 1.8 | 4.9 | 12.4 |
| липень | - 1.5 | - 3.3 | 5.3 | 18.3 |
| серпень | - 0.2 | - 3.5 | 4.4 | 23.6 |
| вересень | 0.2 | - 3.3 | 2.5 | 26.7 |
| жовтень | 0.7 | - 2.4 | 1.7 | 28.9 |
| листопад | 0.7 | - 1.9 | 1.5 | 30.8 |
| грудень | 1.4 | - 0.6 | 8.3 | 41.7 |

ЗМІНИ СПОЖИВЧИХ ЦІН ТА ГРОШОВОЇ МАСИ В 2001–2002 РОКАХ

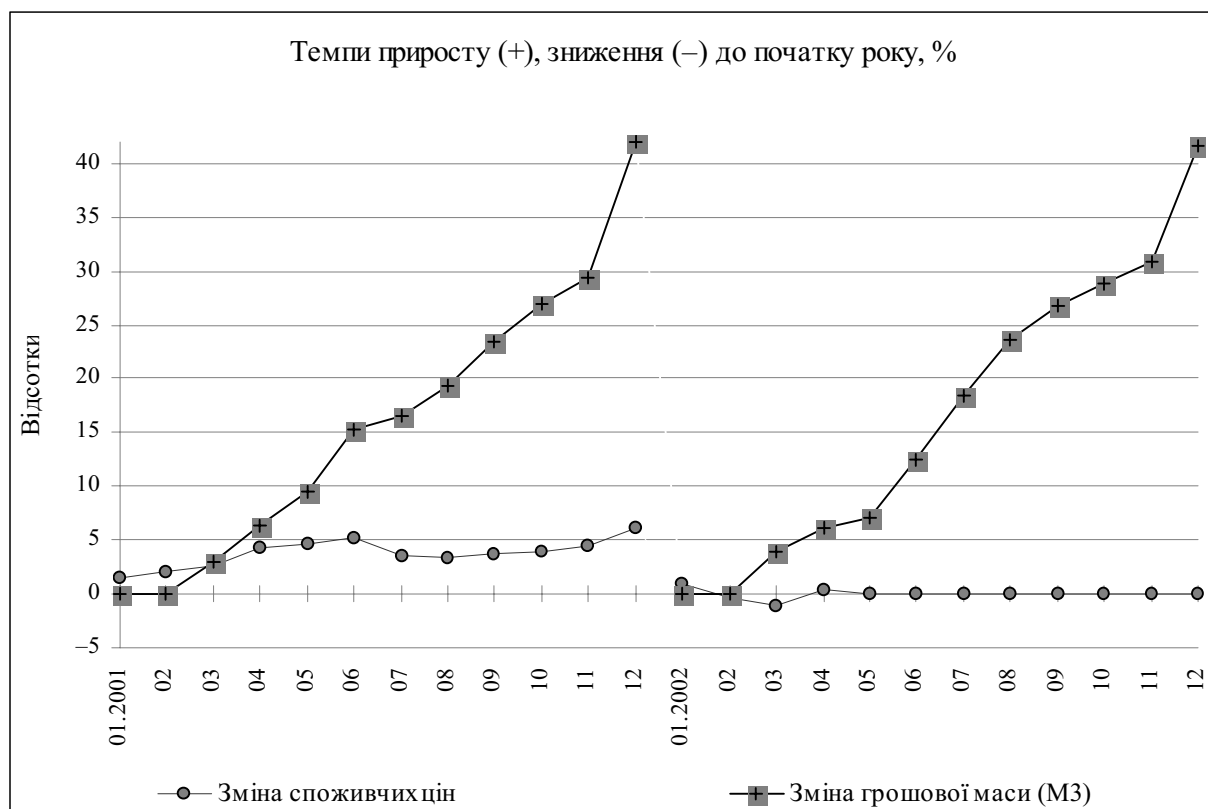

СТРУКТУРА ГОТІВКИ В ОБІГУ ЗА НОМІНАЛАМИ БАНКНОТ І МОНЕТ

(включаючи каси банків, за станом на 01.01.2003 року)

Банкноти

| Номинал | Кількість, тис. шт. | У % до загальної кількості | Сума, тис. грн. | У % до загальної суми |
|----------|------------------------|-------------------------------|--------------------|--------------------------|
| 200 грн. | 15 977 | 1.30 | 3 195 467 | 11.64 |
| 100 грн. | 74 587 | 6.08 | 7 458 690 | 27.17 |
| 50 грн. | 175 372 | 14.29 | 8 768 578 | 31.94 |
| 20 грн. | 218 891 | 17.84 | 4 377 818 | 15.95 |
| 10 грн. | 217 355 | 17.71 | 2 173 546 | 7.92 |
| 5 грн. | 202 029 | 16.46 | 1 010 143 | 3.68 |
| 2 грн. | 142 536 | 11.61 | 285 072 | 1.04 |
| 1 грн. | 180 550 | 14.71 | 180 550 | 0.66 |
| Усього | 1 227 296 | 100.00 | 27 449 864 | 100.00 |

Монети

| Номинал | Кількість, тис. шт. | У % до загальної кількості | Сума, тис. грн. | У % до загальної суми |
|---------|------------------------|-------------------------------|--------------------|--------------------------|
| 5 грн. | 1 213 | 0.04 | 6 064 | 2.05 |
| 2 грн. | 1 885 | 0.06 | 3 769 | 1.27 |
| 1 грн. | 12 458 | 0.43 | 12 458 | 4.21 |
| 50 коп. | 155 449 | 5.31 | 77 725 | 26.26 |
| 25 коп. | 293 287 | 10.01 | 73 322 | 24.77 |
| 10 коп. | 870 390 | 29.72 | 87 039 | 29.41 |
| 5 коп. | 378 778 | 12.93 | 18 939 | 6.40 |
| 2 коп. | 449 345 | 15.34 | 8 987 | 3.04 |
| 1 коп. | 766 300 | 26.16 | 7 663 | 2.59 |
| Усього | 2 929 105 | 100.00 | 295 966 | 100.00 |

Ювілейні монети

| Номинал | Кількість, шт. | У % до загальної кількості | Сума, грн. | У % до загальної суми |
|----------|-------------------|-------------------------------|---------------|--------------------------|
| 500 грн. | 969 | 0.16 | 484 500 | 7.21 |
| 250 грн. | 2 750 | 0.45 | 687 500 | 10.22 |
| 200 грн. | 5 387 | 0.88 | 1 077 400 | 16.02 |
| 125 грн. | 3 692 | 0.60 | 461 500 | 6.86 |
| 100 грн. | 5 976 | 0.97 | 597 600 | 8.89 |
| 50 грн. | 5 084 | 0.83 | 254 200 | 3.78 |
| 20 грн. | 36 923 | 6.00 | 738 460 | 10.98 |
| 10 грн. | 164 191 | 26.68 | 1 641 910 | 24.42 |
| 2 грн. | 390 332 | 63.44 | 780 664 | 11.61 |
| Усього | 615 304 | 100.00 | 6 723 734 | 100.00 |

Примітка. Кількість банкнот на душу населення – 25 шт.

Кількість монет на душу населення – 59.1 шт.

Сума монет в обігу становить 151.6% від суми номіналу 1 грн.

Сума монет в обігу становить 1.1% від загальної суми готівки.

**КОШТИ, ЗАЛУЧЕНІ БАНКАМИ
НА МІЖБАНКІВСЬКОМУ РИНКУ УКРАЇНИ
в 1998–2002 роках**

| Показники | Депозитні зобов'язання банків на кінець періоду, млн. грн. | | | | | | | | | | У відсотках до попереднього періоду | | | | | | | | | |
|-----------------------------------|--|------|------|------|----------------|-----------------|--------------|--------------|---------------|--------------|--|------|------|----------------|-----------------|--------------|--------------|---------------|--------------|--|
| | 1998 | 1999 | 2000 | 2001 | 2002 | | | | | | 1999 | 2000 | 2001 | 2002 | | | | | | |
| | | | | | І квар- тал | І пів- річчя | 9 місяців | жов- тень | листо- пад | гру- день | | | | І квар- тал | І пів- річчя | 9 місяців | жов- тень | листо- пад | гру- день | |
| 1. Усього | | | | | | | | | | | | | | | | | | | | |
| Кошти банків | 980 | 1002 | 1525 | 2705 | 1684 | 1645 | 1483 | 1402 | 1389 | 1639 | 102 | 152 | 177 | 62 | 61 | 55 | 95 | 99 | 118 | |
| коррахунки | 754 | 666 | 697 | 1425 | 964 | 935 | 843 | 818 | 817 | 958 | 88 | 105 | 204 | 68 | 66 | 59 | 97 | 100 | 117 | |
| кошти в розрахунках | | | | | | | | | | | | | | | | | | | | |
| платіжними картками | — | — | 10 | 17 | 0 | 0 | 0 | — | — | — | — | — | 173 | 1 | 3 | 0 | 0 | — | — | |
| строкові депозити | 226 | 336 | 818 | 1262 | 719 | 710 | 641 | 585 | 573 | 681 | 149 | 243 | 154 | 57 | 56 | 51 | 91 | 98 | 119 | |
| — короткострокові | 209 | 209 | 336 | 1261 | 718 | 710 | 641 | 585 | 571 | 675 | 100 | 160 | 376 | 57 | 56 | 51 | 91 | 98 | 118 | |
| — довгострокові | 17 | 0 | 7 | 2 | 2 | 0 | 0 | 0 | 1 | 6 | 3 | 1628 | 22 | 99 | 13 | 12 | 97 | 686 | 535 | |
| 1.1. У національній валюті | | | | | | | | | | | | | | | | | | | | |
| Кошти банків | 143 | 268 | 759 | 1528 | 892 | 845 | 763 | 684 | 648 | 794 | 187 | 283 | 201 | 58 | 55 | 50 | 90 | 95 | 123 | |
| коррахунки | 72 | 139 | 304 | 573 | 354 | 353 | 253 | 268 | 227 | 319 | 193 | 219 | 189 | 62 | 62 | 44 | 106 | 85 | 140 | |
| кошти в розрахунках | | | | | | | | | | | | | | | | | | | | |
| платіжними картками | — | — | 1 | 4 | 0 | 0 | 0 | — | — | — | — | — | 375 | 2 | 11 | 0 | 0 | — | — | |
| строкові депозити | 71 | 129 | 454 | 951 | 538 | 492 | 511 | 416 | 421 | 475 | 182 | 352 | 210 | 57 | 52 | 54 | 81 | 101 | 113 | |
| — короткострокові | 71 | 129 | 447 | 951 | 537 | 492 | 511 | 416 | 419 | 469 | 181 | 347 | 213 | 57 | 52 | 54 | 81 | 101 | 112 | |
| — довгострокові | — | 0 | 7 | 0 | 0 | 0 | 0 | 0 | 1 | 6 | — | 1628 | 3 | 92 | 85 | 77 | 97 | 686 | 535 | |
| 1.2. В іноземній валюті | | | | | | | | | | | | | | | | | | | | |
| Кошти банків | 837 | 734 | 757 | 1176 | 791 | 800 | 720 | 718 | 741 | 845 | 88 | 103 | 155 | 67 | 68 | 61 | 100 | 103 | 114 | |
| коррахунки | 682 | 527 | 421 | 852 | 610 | 582 | 590 | 549 | 589 | 639 | 77 | 80 | 202 | 72 | 68 | 69 | 93 | 107 | 108 | |
| кошти в розрахунках | | | | | | | | | | | | | | | | | | | | |
| платіжними картками | — | — | 8 | 14 | 0 | 0 | 0 | — | — | — | — | — | 169 | 0 | 0 | 0 | 0 | — | — | |
| строкові депозити | 155 | 207 | 357 | 311 | 182 | 218 | 130 | 169 | 152 | 206 | 134 | 172 | 87 | 58 | 70 | 42 | 130 | 90 | 136 | |
| — короткострокові | 138 | 207 | 363 | 309 | 180 | 218 | 130 | 169 | 152 | 206 | 150 | 176 | 85 | 58 | 70 | 42 | 130 | 90 | 136 | |
| — довгострокові | 17 | — | — | 1 | 1 | — | — | — | — | — | — | — | — | 100 | — | 0 | — | — | — | |

**ПРОЦЕНТНІ СТАВКИ РЕФІНАНСУВАННЯ БАНКІВ
НАЦІОНАЛЬНИМ БАНКОМ УКРАЇНИ**

(середньозважені ставки в річному обчисленні, %)

| Період | Встановлена облікова ставка | Фактична ставка за інструментами | | | | | інші механізми (довгострокове кредитування інвестиційних програм) |
|-------------|-----------------------------------|----------------------------------|---|--|------------------|-------|---|
| | | усього | до 1998 року – кредитні аукціони | до 2001 року – ломбардні кредити | операції РЕПО | | |
| | | | з 2001 року – кредити придбані банками на тендері | з 2001 року – кредити овернайт | | | |
| 1992 | 80.0* | ... | — | — | — | ... | |
| 1993 | 190.0 | 68.5 | — | — | — | 68.5 | |
| 1994 | 225.9 | 124.9 | 264.0 | — | — | 115.2 | |
| 1995 | 131.0 | 82.1 | 83.0 | 110.0 | — | 60.4 | |
| 1996 | 62.3 | 51.8 | 52.6 | 64.4 | — | 41.0 | |
| 1997 | 24.6 | 25.2 | 21.7 | 31.4 | 21.8 | 19.7 | |
| 1998 | 61.6 | 52.7 | — | 54.4 | 54.1 | 47.8 | |
| 1999 | 50.0 | 44.0 | — | 61.1 | 59.7 | 33.0 | |
| 2000 | 30.6 | 29.6 | — | 30.9 | 28.0 | — | |
| 2001 | 19.7 | 20.2 | 16.5 | 20.4 | 22.0 | 21.0 | |
| 2002 | 9.5 | 9.2 | 9.2 | 10.7 | 11.7 | 8.0 | |
| січень | 12.5 | 14.9 | 14.0 | 15.0 | — | — | |
| лютий | 12.5 | 14.0 | 14.0 | — | — | — | |
| березень | 11.8 | 12.8 | 13.0 | — | 11.7 | — | |
| з 11.03 | 11.5 | — | — | — | — | — | |
| I квартал | 12.3 | 13.9 | 13.3 | 15.0 | 11.7 | — | |
| квітень | 10.2 | 12.0 | 12.0 | — | — | — | |
| з 04.04 | 10.0 | — | — | — | — | — | |
| травень | 10.0 | 10.1 | 10.1 | 11.0 | — | — | |
| червень | 10.0 | 10.0 | 10.0 | 11.0 | — | — | |
| II квартал | 10.0 | 10.1 | 10.1 | 11.0 | — | — | |
| I півріччя | 11.2 | 12.6 | 11.5 | 15.0 | 11.7 | — | |
| липень | 8.3 | 8.8 | 8.8 | 9.0 | — | — | |
| з 05.07 | 8.0 | — | — | — | — | — | |
| серпень | 8.0 | 8.5 | 8.5 | 9.0 | — | — | |
| вересень | 8.0 | 9.0 | 9.0 | 9.0 | — | — | |
| III квартал | 8.1 | 8.8 | 8.8 | 9.0 | — | — | |
| 9 місяців | 10.1 | 10.2 | 9.6 | 15.0 | 11.7 | — | |
| жовтень | 8.0 | 9.7 | 9.7 | 9.0 | — | — | |
| листопад | 8.0 | 8.7 | 10.0 | 9.0 | — | 8.0 | |
| грудень | 7.1 | 8.0 | 8.0 | 8.0 | — | 8.0 | |
| з 05.12 | 7.0 | — | — | — | — | — | |
| IV квартал | 7.7 | 8.4 | 8.6 | 8.0 | — | 8.0 | |

* На кінець року.

**ПРОЦЕНТНІ СТАВКИ БАНКІВ УКРАЇНИ
ЗА КРЕДИТАМИ ТА ДЕПОЗИТАМИ**

(за видами валют)

(середньозважені ставки в річному обчисленні, %)

| Період | Усього | | У національній валюті | | В іноземній валюті | |
|-------------|---------|----------|-----------------------|----------|--------------------|----------|
| | кредити | депозити | кредити | депозити | кредити | депозити |
| 1992 | — | — | 76.0 | 68.0 | — | — |
| 1993 | — | — | 221.1 | 187.3 | — | — |
| 1994 | — | — | 201.7 | 171.0 | — | — |
| 1995 | — | — | 107.1 | 61.2 | — | — |
| 1996 | — | — | 77.0 | 34.3 | — | — |
| 1997 | — | — | 49.1 | 18.2 | — | — |
| 1998 | 43.8 | 18.0 | 54.5 | 22.3 | 20.0 | 9.7 |
| 1999 | 43.3 | 17.1 | 53.4 | 20.7 | 20.9 | 9.0 |
| 2000 | 33.0 | 11.1 | 40.3 | 13.5 | 17.0 | 5.8 |
| 2001 | 26.1 | 9.9 | 31.9 | 11.2 | 13.1 | 5.6 |
| 2002 | 20.8 | 7.4 | 24.8 | 7.8 | 11.9 | 6.0 |
| січень | 23.0 | 9.5 | 29.7 | 10.1 | 10.8 | 7.4 |
| лютий | 24.3 | 8.7 | 29.4 | 9.2 | 11.9 | 6.5 |
| березень | 22.4 | 8.2 | 27.6 | 8.6 | 11.9 | 6.7 |
| I квартал | 23.2 | 8.8 | 28.8 | 9.3 | 11.5 | 6.9 |
| квітень | 22.0 | 7.6 | 27.1 | 8.1 | 12.3 | 6.1 |
| травень | 22.1 | 7.5 | 26.1 | 7.8 | 12.8 | 6.2 |
| червень | 21.6 | 7.8 | 25.0 | 8.2 | 12.9 | 6.4 |
| II квартал | 21.9 | 7.6 | 26.1 | 8.0 | 12.6 | 6.2 |
| I півріччя | 22.5 | 8.2 | 27.4 | 8.6 | 12.1 | 6.5 |
| липень | 20.2 | 7.3 | 24.9 | 7.9 | 11.8 | 5.8 |
| серпень | 20.5 | 7.1 | 24.0 | 7.6 | 12.0 | 5.7 |
| вересень | 20.0 | 7.0 | 23.5 | 7.6 | 11.9 | 5.5 |
| III квартал | 20.2 | 7.1 | 24.1 | 7.7 | 11.9 | 5.7 |
| 9 місяців | 21.6 | 7.8 | 26.1 | 8.3 | 12.0 | 6.1 |
| жовтень | 19.4 | 6.6 | 22.9 | 7.0 | 12.1 | 5.7 |
| листопад | 19.5 | 5.8 | 22.4 | 6.1 | 12.1 | 5.1 |
| грудень | 18.6 | 6.7 | 21.8 | 6.9 | 11.3 | 6.0 |
| IV квартал | 19.1 | 6.4 | 22.3 | 6.7 | 11.8 | 5.6 |

Примітка. Процентні ставки наведено без міжбанківських кредитів та депозитів.

При розрахунку рівня процентних ставок враховуються суми, за якими передбачено нарахування процентів.

ПРОЦЕНТНІ СТАВКИ БАНКІВ УКРАЇНИ ЗА КРЕДИТАМИ ТА ДЕПОЗИТАМИ

(за розподілом на юридичні та фізичні особи)

(середньозважені ставки в річному обчисленні, %)

| Період | Кредити | | | | Депозити | | | |
|-------------|-----------------------|--------------------|---------------------|--------------------|-----------------------|------------------|--------------------|------------------|
| | у національній валюті | | в іноземній валюті | | у національній валюті | | в іноземній валюті | |
| | юридичним особам | фізичним особам | юридичним особам | фізичним особам | юридичних осіб | фізичних осіб | юридичних осіб | фізичних осіб |
| 2001 | 32.0 | 23.1 | 13.1 | 15.7 | 12.6 | 9.5 | 5.0 | 6.1 |
| січень | 37.6 | 25.3 | 16.6 | 20.0 | 11.5 | 11.8 | 5.6 | 6.3 |
| лютий | 35.7 | 30.1 | 15.7 | 15.8 | 9.2 | 9.5 | 4.3 | 5.5 |
| березень | 33.9 | 27.8 | 15.1 | 16.2 | 7.6 | 8.8 | 4.5 | 5.4 |
| квітень | 33.1 | 25.1 | 14.6 | 16.0 | 14.1 | 8.4 | 4.5 | 6.0 |
| травень | 31.7 | 24.1 | 13.4 | 15.7 | 8.7 | 8.6 | 5.1 | 5.9 |
| червень | 32.2 | 20.1 | 13.4 | 14.7 | 16.9 | 8.4 | 4.7 | 6.9 |
| липень | 31.2 | 23.0 | 13.0 | 15.5 | 12.7 | 8.9 | 5.4 | 6.3 |
| серпень | 31.8 | 21.8 | 12.4 | 15.3 | 17.4 | 9.0 | 5.7 | 6.0 |
| вересень | 30.7 | 22.8 | 12.6 | 15.7 | 11.1 | 9.4 | 6.9 | 6.0 |
| жовтень | 30.6 | 23.3 | 11.5 | 16.7 | 14.4 | 10.3 | 5.3 | 6.1 |
| листопад | 30.4 | 19.7 | 12.0 | 16.2 | 9.7 | 10.9 | 3.8 | 6.6 |
| грудень | 29.8 | 20.4 | 11.6 | 14.6 | 11.6 | 10.0 | 5.8 | 6.5 |
| 2002 | 24.9 | 21.9 | 11.9 | 14.4 | 6.9 | 8.7 | 5.5 | 6.4 |
| січень | 29.8 | 21.5 | 10.7 | 14.9 | 9.0 | 11.5 | 7.9 | 7.1 |
| лютий | 29.5 | 19.7 | 11.7 | 15.1 | 8.6 | 9.9 | 6.4 | 6.6 |
| березень | 27.7 | 20.9 | 11.9 | 14.6 | 8.1 | 9.2 | 6.8 | 6.6 |
| квітень | 27.1 | 22.9 | 12.2 | 14.4 | 7.3 | 8.8 | 5.9 | 6.4 |
| травень | 26.2 | 21.4 | 12.8 | 14.3 | 6.6 | 9.0 | 6.0 | 6.3 |
| червень | 25.0 | 21.2 | 12.8 | 15.5 | 7.7 | 8.7 | 6.6 | 6.3 |
| липень | 25.0 | 21.0 | 11.8 | 15.1 | 6.5 | 9.1 | 5.5 | 6.0 |
| серпень | 24.0 | 22.9 | 11.9 | 14.8 | 6.9 | 8.2 | 5.0 | 6.3 |
| вересень | 23.5 | 23.9 | 11.8 | 14.8 | 6.1 | 8.8 | 5.0 | 6.2 |
| жовтень | 23.0 | 21.9 | 12.0 | 14.1 | 5.7 | 8.2 | 5.1 | 6.3 |
| листопад | 22.4 | 21.9 | 12.1 | 14.3 | 4.9 | 7.5 | 4.2 | 6.2 |
| грудень | 21.8 | 22.4 | 11.3 | 13.6 | 6.5 | 7.3 | 5.3 | 6.5 |

Примітка. Процентні ставки за кредитами, наданими юридичним особам, та за депозитами юридичних осіб наведено без кредитів та депозитів органів загальнодержавного управління, міжбанківського ринку та коштів до запитання. У розрахунку рівня процентних ставок враховуються суми, за якими передбачено нарахування процентів.

З 01.01.2001 року депозити фізичних осіб наведено з урахуванням коштів до запитання.

**ПРОЦЕНТНІ СТАВКИ БАНКІВ УКРАЇНИ
ЗА КРЕДИТАМИ ТА ДЕПОЗИТАМИ**

(за строками)

(середньозважені ставки в річному обчисленні, %)

| Період та строки | У національній валюті | | | | В іноземній валюті | | | |
|------------------------|-----------------------|-----------------|----------------|---------------|--------------------|-----------------|----------------|---------------|
| | кредити | | депозити | | кредити | | депозити | |
| | юридичним особам | фізичним особам | юридичних осіб | фізичних осіб | юридичним особам | фізичним особам | юридичних осіб | фізичних осіб |
| 2002 | | | | | | | | |
| жовтень | 23.0 | 21.9 | 5.7 | 8.2 | 12.0 | 14.1 | 5.1 | 6.3 |
| кошти до запитання | — | — | — | 3.6 | — | — | — | 2.3 |
| <i>короткострокові</i> | 23.2 | 24.4 | 4.8 | 15.4 | 11.8 | 13.7 | 4.9 | 7.2 |
| <i>овердрафт</i> | 25.3 | — | — | — | 9.8 | — | — | — |
| до 1 місяця | 12.3 | 30.4 | 2.0 | 13.9 | 10.0 | 12.4 | 2.1 | 4.5 |
| 1—3 місяці | 22.9 | 18.5 | 10.5 | 14.3 | 12.3 | 16.0 | 3.7 | 5.3 |
| 3—6 місяців | 23.5 | 20.4 | 12.7 | 15.8 | 16.1 | 16.4 | 5.4 | 7.4 |
| 6—12 місяців | 22.9 | 25.3 | 7.3 | 15.7 | 14.4 | 15.3 | 8.0 | 8.1 |
| <i>довгострокові</i> | 19.0 | 18.0 | 9.3 | 20.7 | 13.9 | 14.6 | 5.9 | 10.0 |
| понад 1 рік | 19.0 | 18.0 | 9.3 | 20.7 | 13.9 | 14.6 | 5.9 | 10.0 |
| листопад | 22.4 | 21.9 | 4.9 | 7.5 | 12.1 | 14.3 | 4.2 | 6.2 |
| кошти до запитання | — | — | — | 3.6 | — | — | — | 2.2 |
| <i>короткострокові</i> | 22.6 | 24.6 | 4.3 | 15.2 | 11.9 | 14.3 | 4.1 | 7.3 |
| <i>овердрафт</i> | 24.2 | — | — | — | 8.4 | — | — | — |
| до 1 місяця | 14.0 | 32.3 | 3.0 | 14.2 | 10.8 | 12.7 | 2.1 | 4.4 |
| 1—3 місяці | 21.3 | 25.5 | 10.2 | 14.0 | 11.3 | 16.3 | 6.9 | 5.5 |
| 3—6 місяців | 22.8 | 18.7 | 13.6 | 15.6 | 15.7 | 16.6 | 5.7 | 7.2 |
| 6—12 місяців | 21.7 | 24.8 | 5.3 | 15.5 | 14.1 | 16.2 | 9.5 | 8.3 |
| <i>довгострокові</i> | 18.8 | 17.8 | 8.4 | 18.5 | 13.6 | 14.3 | 4.7 | 9.8 |
| понад 1 рік | 18.8 | 17.8 | 8.4 | 18.5 | 13.6 | 14.3 | 4.7 | 9.8 |
| грудень | 21.8 | 22.4 | 6.5 | 7.3 | 11.3 | 13.6 | 5.3 | 6.5 |
| кошти до запитання | — | — | — | 3.7 | — | — | — | 2.5 |
| <i>короткострокові</i> | 22.2 | 24.3 | 5.9 | 14.8 | 11.0 | 13.6 | 5.2 | 7.0 |
| <i>овердрафт</i> | 23.4 | — | — | — | 8.4 | — | — | — |
| до 1 місяця | 15.4 | 30.0 | 4.4 | 10.9 | 9.4 | 11.9 | 2.4 | 5.2 |
| 1—3 місяці | 21.1 | 21.8 | 10.6 | 14.1 | 11.1 | 5.4 | 4.4 | 5.6 |
| 3—6 місяців | 21.6 | 20.2 | 14.0 | 15.0 | 15.1 | 16.7 | 6.9 | 7.1 |
| 6—12 місяців | 22.6 | 24.5 | 6.8 | 15.4 | 13.8 | 15.7 | 9.1 | 7.9 |
| <i>довгострокові</i> | 17.6 | 18.3 | 9.1 | 19.7 | 12.6 | 13.6 | 5.6 | 9.9 |
| понад 1 рік | 17.6 | 18.3 | 9.1 | 19.7 | 12.6 | 13.6 | 5.6 | 9.9 |

Примітка. Процентні ставки за кредитами, наданими юридичним особам, та за депозитами юридичних осіб наведено без кредитів та депозитів органів загальнодержавного управління, міжбанківського ринку та коштів до запитання. У розрахунку рівня процентних ставок враховуються суми, за якими передбачено нарахування процентів.

**ПРОЦЕНТНІ СТАВКИ БАНКІВ УКРАЇНИ ЗА КРЕДИТАМИ, НАДАНИМИ
У ГРУДНІ 2002 РОКУ**

(за видами кредитів)

(середньозважені ставки в річному обчисленні, %)

| Показники | Усього | У тому числі | |
|---|--------|-----------------------|--------------------|
| | | у національній валюті | в іноземній валюті |
| 1. Кредити, надані суб'єктам господарювання | 18.6 | 21.8 | 11.3 |
| за формами власності | | | |
| — державним | 20.2 | 22.2 | 14.9 |
| — недержавним | 18.5 | 21.8 | 11.0 |
| за видами економічної діяльності | | | |
| — сільське господарство мисливство, лісове господарство | 22.3 | 23.2 | 13.8 |
| — добувна промисловість | 20.6 | 22.5 | 11.2 |
| — обробна промисловість | 16.6 | 20.4 | 10.1 |
| — виробництво електроенергії газу та води | 17.9 | 18.1 | 15.9 |
| — будівництво | 24.1 | 25.3 | 17.6 |
| — оптова і роздрібна торгівля, торгівля транспортними засобами, послуги з ремонту | 20.0 | 23.4 | 11.9 |
| — інші види економічної діяльності | 15.6 | 17.9 | 11.0 |
| за цільовими вкладеннями | | | |
| — на поточну діяльність | 18.6 | 21.8 | 11.2 |
| — на інвестиційну діяльність | 17.3 | 19.9 | 12.9 |
| 2. Кредити, надані фізичним особам | 18.4 | 22.4 | 13.6 |
| — на поточну діяльність | 18.8 | 23.6 | 13.6 |
| — на інвестиційну діяльність | 12.7 | 12.7 | 14.8 |

**ЗМІНИ СПОЖИВЧИХ ЦІН, ЦІН ВИРОБНИКІВ ПРОМИСЛОВОЇ ПРОДУКЦІЇ
ТА ПРОЦЕНТНИХ СТАВОК БАНКІВ І ОБЛІКОВОЇ СТАВКИ НБУ**

(у відсотках)

| Період | Зміни цін до попереднього місяця | | Середньозважені процентні ставки в місячному обчисленні* | | |
|-------------|-------------------------------------|--|---|------------------------|-------------------------|
| | споживчих | виробників промислової продукції | встановлена облікова ставка НБУ | за кредитами банків | за депозитами банків |
| 2001 | | | | | |
| січень | 1.5 | 0.8 | 2.3 | 3.1 | 1.0 |
| лютий | 0.6 | 0.6 | 2.3 | 3.0 | 0.8 |
| березень | 0.6 | -0.5 | 2.1 | 2.8 | 0.7 |
| квітень | 1.5 | 0.2 | 1.8 | 2.8 | 0.9 |
| травень | 0.4 | 0.0 | 1.8 | 2.6 | 0.7 |
| червень | 0.6 | 0.2 | 1.6 | 2.7 | 1.1 |
| липень | -1.7 | 0.1 | 1.6 | 2.6 | 0.9 |
| серпень | -0.2 | -0.1 | 1.5 | 2.6 | 1.2 |
| вересень | 0.4 | 0.1 | 1.3 | 2.5 | 0.8 |
| жовтень | 0.2 | -0.7 | 1.3 | 2.5 | 1.1 |
| листопад | 0.5 | 0.7 | 1.3 | 2.5 | 0.9 |
| грудень | 1.6 | -0.5 | 1.1 | 2.5 | 0.9 |
| 2002 | | | | | |
| січень | 1.0 | -0.4 | 1.0 | 2.5 | 0.8 |
| лютий | -1.4 | 0.7 | 1.0 | 2.4 | 0.8 |
| березень | -0.7 | -0.8 | 1.0 | 2.3 | 0.7 |
| квітень | 1.4 | 1.2 | 0.9 | 2.3 | 0.7 |
| травень | -0.3 | 1.5 | 0.8 | 2.2 | 0.7 |
| червень | -1.8 | 2.2 | 0.8 | 2.1 | 0.7 |
| липень | -1.5 | 1.0 | 0.7 | 2.1 | 0.7 |
| серпень | -0.2 | -0.4 | 0.7 | 2.0 | 0.6 |
| вересень | 0.2 | 0.3 | 0.7 | 2.0 | 0.6 |
| жовтень | 0.7 | 0.2 | 0.7 | 1.9 | 0.6 |
| листопад | 0.7 | 0.2 | 0.7 | 1.9 | 0.5 |
| грудень | 1.4 | 0.0 | 0.6 | 1.8 | 0.6 |

* Процентні ставки банків наведено за кредитами й депозитами в національній валюті без міжбанківського ринку.

**ПРОЦЕНТНІ СТАВКИ БАНКІВ УКРАЇНИ
ЗА КРЕДИТАМИ ТА ДЕПОЗИТАМИ В 2001–2002 РОКАХ**

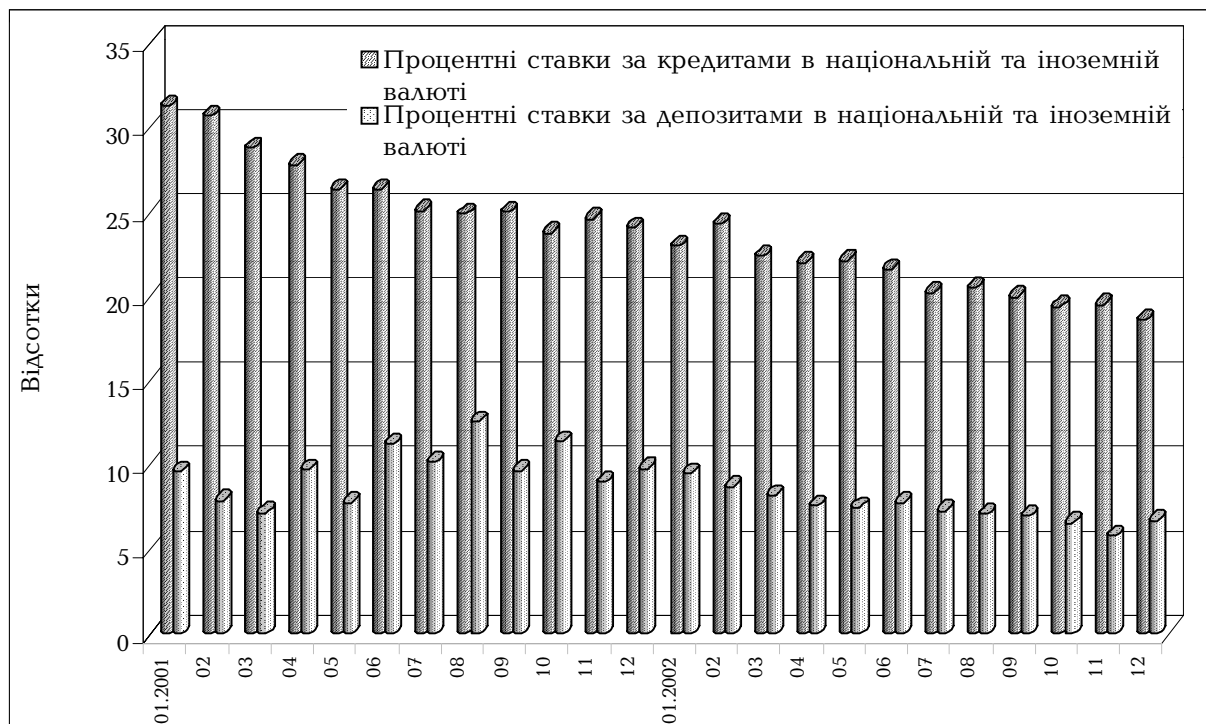

**ЗМІНИ ЦІН СПОЖИВЧОГО РИНКУ, ЦІН ВИРОБНИКІВ ПРОМИСЛОВОЇ ПРОДУКЦІЇ
ТА ПРОЦЕНТНИХ СТАВОК БАНКІВ І ОБЛІКОВОЇ СТАВКИ НБУ
В 2001–2002 РОКАХ**

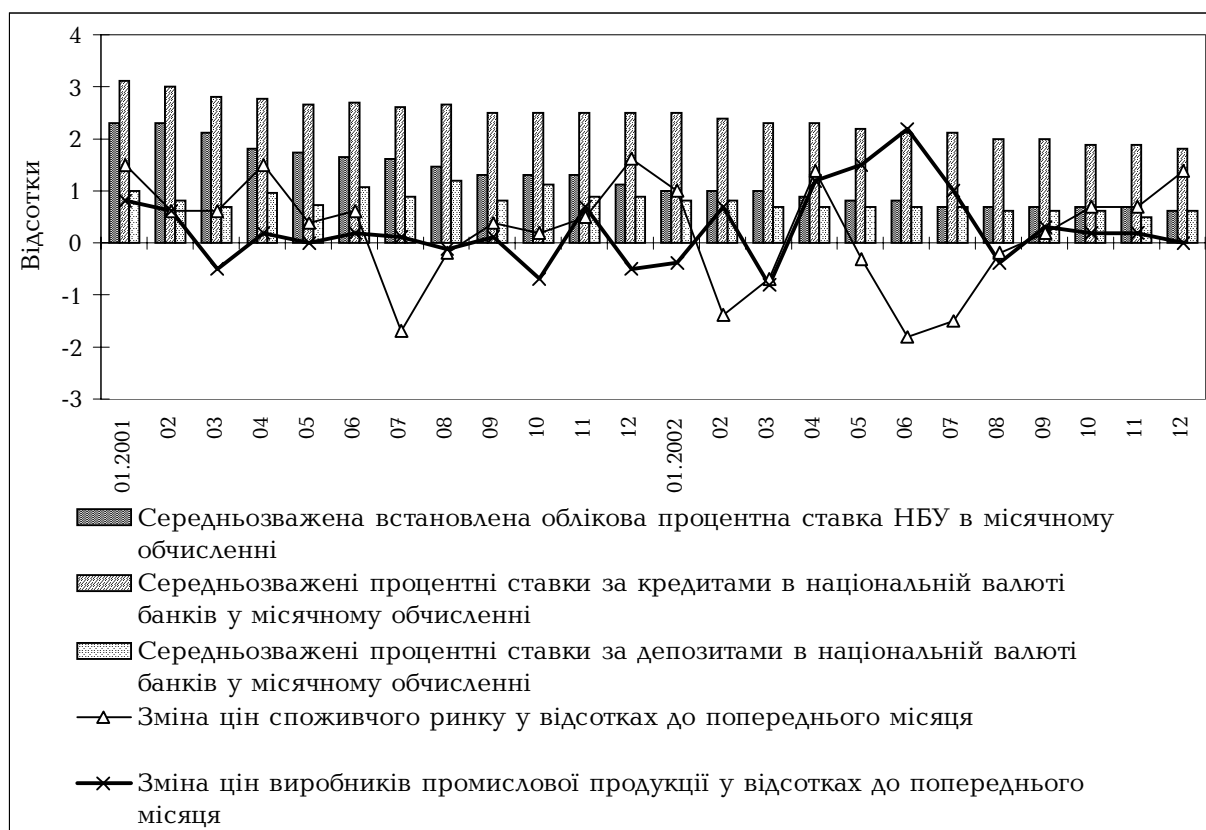

**ПРОЦЕНТНІ СТАВКИ БАНКІВ УКРАЇНИ ЗА НАДАНИМИ КРЕДИТАМИ
ТА ЗАЛУЧЕНИМИ ДЕПОЗИТАМИ НА МІЖБАНКІВСЬКОМУ РИНКУ**

(за видами валют)

(середньозважені ставки в річному обчисленні, %)

| Період | Кредити | | | Депозити | | |
|-------------|---------|-----------------------|--------------------|----------|-----------------------|--------------------|
| | усього | у національній валюті | в іноземній валюті | усього | у національній валюті | в іноземній валюті |
| 1998 | 38.0 | 40.4 | 10.1 | 16.5 | 33.0 | 19.3 |
| 1999 | 31.2 | 48.1 | 5.2 | 11.3 | 31.4 | 2.5 |
| 2000 | 14.0 | 18.4 | 6.2 | 8.3 | 13.7 | 5.0 |
| 2001 | 14.8 | 17.4 | 5.9 | 8.6 | 11.6 | 4.3 |
| 2002 | 4.7 | 5.6 | 3.0 | 4.7 | 6.2 | 2.6 |
| січень | 8.4 | 9.8 | 4.1 | 6.2 | 9.8 | 3.3 |
| лютий | 7.7 | 10.4 | 3.0 | 5.8 | 9.4 | 2.5 |
| березень | 5.9 | 7.0 | 3.5 | 4.1 | 5.9 | 1.8 |
| I квартал | 7.3 | 9.1 | 3.4 | 5.1 | 7.8 | 2.4 |
| квітень | 5.4 | 5.9 | 4.0 | 4.6 | 5.8 | 2.5 |
| травень | 4.1 | 4.8 | 2.9 | 3.9 | 4.7 | 2.5 |
| червень | 4.6 | 5.3 | 3.0 | 4.4 | 5.7 | 2.6 |
| II квартал | 4.8 | 5.4 | 3.3 | 4.3 | 5.4 | 2.5 |
| I півріччя | 6.1 | 7.3 | 3.4 | 4.8 | 6.7 | 2.5 |
| липень | 4.2 | 4.4 | 3.8 | 4.4 | 5.5 | 3.0 |
| серпень | 3.3 | 3.5 | 3.0 | 3.3 | 3.4 | 3.2 |
| вересень | 2.7 | 2.8 | 2.6 | 3.9 | 4.6 | 2.5 |
| III квартал | 3.4 | 3.6 | 3.1 | 4.0 | 4.7 | 3.0 |
| 9 місяців | 5.2 | 6.3 | 3.2 | 4.6 | 6.3 | 2.6 |
| жовтень | 2.5 | 2.3 | 2.6 | 4.7 | 5.2 | 3.6 |
| листопад | 3.1 | 3.8 | 2.4 | 3.7 | 4.3 | 2.2 |
| грудень | 4.8 | 5.8 | 2.7 | 6.4 | 7.4 | 3.6 |
| IV квартал | 3.4 | 4.1 | 2.6 | 5.1 | 5.9 | 3.2 |

**ПРОЦЕНТНІ СТАВКИ БАНКІВ УКРАЇНИ ЗА НАДАНИМИ КРЕДИТАМИ
ТА ЗАЛУЧЕНИМИ ДЕПОЗИТАМИ НА МІЖБАНКІВСЬКОМУ РИНКУ**

(за строками)

(середньозважені ставки в річному обчисленні, %)

| Кредити | | | | Депозити | | | |
|------------------------|--------|-------------------------------|----------------------------|------------------------|--------|-------------------------------|----------------------------|
| Період та строки | усього | у націо- нальній валюті | в інозем- ній валюті | Період та строки | усього | у націо- нальній валюті | в інозем- ній валюті |
| 2002 | | | | 2002 | | | |
| жовтень | 2.5 | 2.3 | 2.6 | жовтень | 4.7 | 5.2 | 3.6 |
| <i>короткострокові</i> | 2.5 | 2.3 | 2.6 | <i>короткострокові</i> | 4.7 | 5.2 | 3.6 |
| овернайт | 2.1 | 1.7 | 2.4 | овернайт | 3.1 | 4.1 | 3.0 |
| від 2 до 7 днів | 2.6 | 2.8 | 2.5 | до 1 місяця | 3.1 | 3.0 | 3.2 |
| від 8 до 21 дня | 4.4 | 4.6 | 4.1 | 1—3 місяці | 6.2 | 8.7 | 4.8 |
| від 22 до 31 дня | 6.1 | 6.9 | 4.7 | 3—6 місяців | 11.2 | 11.2 | 0.0 |
| від 32 до 92 днів | 5.8 | 6.7 | 4.7 | 6—12 місяців | 1.0 | 0.0 | 1.0 |
| понад 92 дні | 8.8 | 9.4 | 8.5 | | | | |
| | | | | <i>довгострокові</i> | 3.0 | — | 3.0 |
| | | | | понад 1 рік | 3.0 | — | 3.0 |
| листопад | 3.1 | 3.8 | 2.4 | листопад | 3.7 | 4.3 | 2.2 |
| <i>короткострокові</i> | 3.1 | 3.8 | 2.4 | <i>короткострокові</i> | 3.7 | 4.3 | 2.2 |
| овернайт | 2.7 | 3.1 | 2.2 | овернайт | 3.1 | 2.8 | 3.4 |
| від 2 до 7 днів | 3.1 | 4.3 | 2.3 | до 1 місяця | 3.3 | 3.8 | 2.1 |
| від 8 до 21 дня | 5.6 | 6.2 | 4.5 | 1—3 місяці | 13.8 | 16.2 | 3.5 |
| від 22 до 31 дня | 7.2 | 8.5 | 4.7 | 3—6 місяців | 10.0 | 10.0 | 0.0 |
| від 32 до 92 днів | 6.8 | 9.9 | 3.0 | 6—12 місяців | 10.1 | 10.0 | 12.0 |
| понад 92 дні | 8.9 | 10.2 | 6.3 | | | | |
| | | | | <i>довгострокові</i> | 4.9 | 10.0 | 2.0 |
| | | | | понад 1 рік | 4.9 | 10.0 | 2.0 |
| грудень | 4.8 | 5.8 | 2.7 | грудень | 6.4 | 7.4 | 3.6 |
| <i>короткострокові</i> | 4.8 | 5.8 | 2.7 | <i>короткострокові</i> | 6.3 | 7.2 | 3.6 |
| овернайт | 3.8 | 4.5 | 2.5 | овернайт | 3.5 | 0.0 | 3.5 |
| від 2 до 7 днів | 5.0 | 6.4 | 2.6 | до 1 місяця | 6.2 | 7.1 | 3.5 |
| від 8 до 21 дня | 9.2 | 11.0 | 4.0 | 1—3 місяці | 5.7 | 7.5 | 2.9 |
| від 22 до 31 дня | 8.6 | 11.4 | 4.0 | 3—6 місяців | 10.0 | 10.3 | 2.3 |
| від 32 до 92 днів | 9.2 | 12.6 | 4.1 | 6—12 місяців | 12.7 | 17.0 | 10.0 |
| понад 92 дні | 12.9 | 16.4 | 5.3 | | | | |
| | | | | <i>довгострокові</i> | 14.7 | 17.2 | 1.0 |
| | | | | понад 1 рік | 14.7 | 17.2 | 1.0 |

КРЕДИТИ, НАДАНІ ОРГАНАМ ЗАГАЛЬНОДЕРЖАВНОГО УПРАВЛІННЯ

| Період | Усього | Національним банком України | | | Банками України | | |
|--|--------|-----------------------------|-----------------------|--------------------|-----------------|-----------------------|--------------------|
| | | усього | у національній валюті | в іноземній валюті | усього | у національній валюті | в іноземній валюті |
| Заборгованість на кінець періоду, млн. грн. | | | | | | | |
| 1991 | 0.51 | 0.51 | 0.51 | — | — | — | — |
| 1992 | 18 | 18 | 18 | — | — | — | — |
| 1993 | 129 | 129 | 129 | — | — | — | — |
| 1994 | 1411 | 1411 | 1411 | — | — | — | — |
| 1995 | 4393 | 4393 | 3144 | 1249 | 0 | — | 0 |
| 1996 | 5809 | 5804 | 3568 | 2236 | 5 | 1 | 4 |
| 1997 | 5829 | 5816 | 3568 | 2248 | 12 | 5 | 8 |
| 1998 | 7683 | 7625 | 3568 | 4057 | 58 | 57 | 1 |
| 1999 | 9860 | 9743 | 3568 | 6176 | 117 | 109 | 8 |
| 2000 | 10849 | 10726 | 3568 | 7158 | 123 | 108 | 15 |
| 2001 | 10744 | 10547 | 3568 | 6979 | 197 | 189 | 8 |
| 2002 | | | | | | | |
| I квартал | 10844 | 10578 | 3568 | 7010 | 267 | 263 | 4 |
| I півріччя | 10893 | 10586 | 3568 | 7019 | 307 | 303 | 3 |
| 9 місяців | 10885 | 10587 | 3568 | 7020 | 297 | 294 | 3 |
| жовтень | 10845 | 10588 | 3568 | 7021 | 256 | 254 | 2 |
| листопад | 10805 | 10589 | 3568 | 7021 | 217 | 215 | 1 |
| грудень | 10787 | 10591 | 3568 | 7023 | 196 | 196 | 0 |
| у відсотках до попереднього періоду | | | | | | | |
| 2002 | | | | | | | |
| I квартал | 101 | 100 | 100 | 100 | 135 | 139 | 49 |
| I півріччя | 100 | 100 | 100 | 100 | 115 | 115 | 83 |
| 9 місяців | 100 | 100 | 100 | 100 | 97 | 97 | 93 |
| жовтень | 100 | 100 | 100 | 100 | 86 | 86 | 66 |
| листопад | 100 | 100 | 100 | 100 | 85 | 85 | 59 |
| грудень | 100 | 100 | 100 | 100 | 90 | 91 | 7 |
| у відсотках до початку року | | | | | | | |
| 2002 | | | | | | | |
| I квартал | 101 | 100 | 100 | 100 | 135 | 139 | 49 |
| I півріччя | 101 | 100 | 100 | 101 | 155 | 160 | 41 |
| 9 місяців | 101 | 100 | 100 | 101 | 151 | 155 | 38 |
| жовтень | 101 | 100 | 100 | 101 | 130 | 134 | 25 |
| листопад | 101 | 100 | 100 | 101 | 110 | 114 | 15 |
| грудень | 100 | 100 | 100 | 101 | 99 | 103 | 1 |
| у відсотках до попереднього року | | | | | | | |
| 1992 | 34 р. | 34 р. | 34 р. | — | — | — | — |
| 1993 | 7 р. | 7 р. | 7 р. | — | — | — | — |
| 1994 | 11 р. | 11 р. | 11 р. | — | — | — | — |
| 1995 | 3 р. | 3 р. | 223 | — | — | — | — |
| 1996 | 132 | 132 | 113 | 179 | 1303 | — | 10 р. |
| 1997 | 100 | 100 | 100 | 101 | 251 | 361 | 212 |
| 1998 | 132 | 131 | 100 | 180 | 464 | 1216 | 10 |
| 1999 | 128 | 128 | 100 | 152 | 202 | 192 | 991 |
| 2000 | 110 | 110 | 100 | 116 | 105 | 99 | 196 |
| 2001 | 99 | 98 | 100 | 97 | 161 | 175 | 54 |

КРЕДИТИ, НАДАНІ НАЦІОНАЛЬНИМ БАНКОМ УКРАЇНИ

(без урахування рефінансування комерційних банків)

| Період | Усього | Уряду | | | Суб'єктам господарювання | | |
|--|--------|--------|-------------------------------|----------------------------|--------------------------|-------------------------------|----------------------------|
| | | усього | у націо- нальній валюті | в інозем- ній валюті | усього | у націо- нальній валюті | в інозем- ній валюті |
| Заборгованість на кінець періоду, млн. грн. | | | | | | | |
| 1991 | 0.5 | 0.5 | 0.5 | — | — | — | — |
| 1992 | 18 | 18 | 18 | — | 0.01 | 0.01 | — |
| 1993 | 130 | 129 | 129 | — | 1 | 1 | — |
| 1994 | 1416 | 1411 | 1411 | — | 5 | 5 | — |
| 1995 | 4393 | 4393 | 3144 | 1249 | 0.1 | 0.1 | — |
| 1996 | 5805 | 5804 | 3568 | 2236 | 1 | 1 | — |
| 1997 | 5851 | 5816 | 3568 | 2248 | 35 | 1 | 34 |
| 1998 | 7732 | 7625 | 3568 | 4057 | 107 | 4.2 | 103 |
| 1999 | 9908 | 9743 | 3568 | 6176 | 164 | 14.6 | 150 |
| 2000 | 10894 | 10726 | 3568 | 7158 | 168 | 20 | 149 |
| 2001 | 10715 | 10547 | 3568 | 6979 | 168 | 27 | 141 |
| 2002 | | | | | | | |
| I квартал | 10751 | 10578 | 3568 | 7010 | 174 | 31 | 143 |
| I півріччя | 10764 | 10586 | 3568 | 7019 | 178 | 32 | 145 |
| 9 місяців | 10767 | 10587 | 3568 | 7020 | 179 | 34 | 146 |
| жовтень | 10768 | 10588 | 3568 | 7021 | 179 | 34 | 146 |
| листопад | 10775 | 10589 | 3568 | 7021 | 186 | 34 | 152 |
| грудень | 10777 | 10591 | 3568 | 7023 | 186 | 34 | 152 |
| у відсотках до попереднього періоду | | | | | | | |
| 2002 | | | | | | | |
| I квартал | 100 | 100 | 100 | 100 | 103 | 115 | 101 |
| I півріччя | 100 | 100 | 100 | 100 | 102 | 105 | 102 |
| 9 місяців | 100 | 100 | 100 | 100 | 101 | 104 | 100 |
| жовтень | 100 | 100 | 100 | 100 | 100 | 100 | 100 |
| листопад | 100 | 100 | 100 | 100 | 104 | 100 | 105 |
| грудень | 100 | 100 | 100 | 100 | 100 | 99 | 100 |
| у відсотках до початку року | | | | | | | |
| 2002 | | | | | | | |
| I квартал | 100 | 100 | 100 | 100 | 103 | 115 | 101 |
| I півріччя | 100 | 100 | 100 | 101 | 106 | 120 | 103 |
| 9 місяців | 100 | 100 | 100 | 101 | 106 | 125 | 103 |
| жовтень | 100 | 100 | 100 | 101 | 107 | 125 | 103 |
| листопад | 101 | 100 | 100 | 101 | 111 | 126 | 108 |
| грудень | 101 | 100 | 100 | 101 | 110 | 125 | 108 |
| у відсотках до попереднього року | | | | | | | |
| 1992 | 34 р. | 34 р. | 34 р. | — | — | — | — |
| 1993 | 7 р. | 7 р. | 7 р. | — | 60 р. | 60 р. | — |
| 1994 | 11 р. | 11 р. | 11 р. | — | 7 р. | 7 р. | — |
| 1995 | 310 | 311 | 223 | — | 2 | 2 | — |
| 1996 | 132 | 132 | 113 | 179 | 12 р. | 12 р. | — |
| 1997 | 101 | 100 | 100 | 101 | 2975 | 116 | — |
| 1998 | 132 | 131 | 100 | 180 | 305 | 310 | 304 |
| 1999 | 128 | 128 | 100 | 152 | 154 | 344 | 146 |
| 2000 | 110 | 110 | 100 | 116 | 102 | 134 | 99 |
| 2001 | 98 | 98 | 100 | 97 | 100 | 138 | 95 |

КРЕДИТИ, НАДАНІ БАНКАМИ В ЕКОНОМІКУ УКРАЇНИ*

| Період | Усього | У тому числі за видами | | | | | | | |
|--|--------|------------------------|----------------|------------------|-------------------------------|----------------------------|----------------|-------------------------------|----------------------------|
| | | валют | | кредитів | | | | | |
| | | націо- нальної | іно- земної | короткострокових | | | довгострокових | | |
| | | | | усього | у націо- нальній валюті | в іно- земній валюті | усього | у націо- нальній валюті | в іно- земній валюті |
| Заборгованість на кінець періоду, млн. грн. | | | | | | | | | |
| 1991 | 0.97 | 0.97 | — | 0.85 | 0.85 | — | 0.12 | 0.12 | — |
| 1992 | 27 | 24 | 3 | 26 | 23 | 3 | 1 | 1 | — |
| 1993 | 406 | 385 | 21 | 396 | 374 | 21 | 11 | 11 | — |
| 1994 | 1558 | 1199 | 359 | 1381 | 1022 | 359 | 176 | 176 | — |
| 1995 | 4078 | 3029 | 1049 | 3643 | 2664 | 980 | 434 | 365 | 69 |
| 1996 | 5452 | 4102 | 1350 | 4845 | 3653 | 1192 | 607 | 449 | 158 |
| 1997 | 7295 | 5195 | 2100 | 6522 | 4682 | 1840 | 773 | 513 | 260 |
| 1998 | 8873 | 5117 | 3756 | 7240 | 4438 | 2801 | 1633 | 679 | 954 |
| 1999 | 11787 | 5716 | 6071 | 9142 | 4714 | 4428 | 2645 | 1002 | 1643 |
| 2000 | 19121 | 10222 | 8899 | 15700 | 8617 | 7083 | 3421 | 1605 | 1816 |
| 2001 | 27792 | 15436 | 12357 | 21767 | 12717 | 9050 | 6025 | 2719 | 3306 |
| 2002 | | | | | | | | | |
| I квартал | 29669 | 16724 | 12945 | 22832 | 13730 | 9102 | 6837 | 2994 | 3843 |
| I півріччя | 32653 | 18425 | 14228 | 24978 | 15179 | 9798 | 7675 | 3246 | 4430 |
| 9 місяців | 36349 | 20684 | 15665 | 27158 | 16613 | 10545 | 9191 | 4071 | 5120 |
| жовтень | 36923 | 20815 | 16109 | 27086 | 16325 | 10761 | 9837 | 4490 | 5347 |
| листопад | 38464 | 21680 | 16783 | 27880 | 16853 | 11027 | 10584 | 4827 | 5757 |
| грудень | 41199 | 23912 | 17287 | 29538 | 18270 | 11268 | 11661 | 5642 | 6019 |
| у відсотках до попереднього періоду | | | | | | | | | |
| 2002 | | | | | | | | | |
| I квартал | 107 | 108 | 105 | 105 | 108 | 101 | 113 | 110 | 116 |
| I півріччя | 110 | 110 | 110 | 109 | 111 | 108 | 112 | 108 | 115 |
| 9 місяців | 111 | 112 | 110 | 109 | 109 | 108 | 120 | 125 | 116 |
| жовтень | 102 | 101 | 103 | 100 | 98 | 102 | 107 | 110 | 104 |
| листопад | 104 | 104 | 104 | 103 | 103 | 102 | 108 | 108 | 108 |
| грудень | 107 | 110 | 103 | 106 | 108 | 102 | 110 | 117 | 105 |
| у відсотках до початку року | | | | | | | | | |
| 2002 | | | | | | | | | |
| I квартал | 107 | 108 | 105 | 105 | 108 | 101 | 113 | 110 | 116 |
| I півріччя | 117 | 119 | 115 | 115 | 119 | 108 | 127 | 119 | 134 |
| 9 місяців | 131 | 134 | 127 | 125 | 131 | 117 | 153 | 150 | 155 |
| жовтень | 133 | 135 | 130 | 124 | 128 | 119 | 163 | 165 | 162 |
| листопад | 138 | 140 | 136 | 128 | 133 | 122 | 176 | 178 | 174 |
| грудень | 148 | 155 | 140 | 136 | 144 | 125 | 194 | 208 | 182 |
| у відсотках до попереднього року | | | | | | | | | |
| 1992 | 28 р. | 25 р. | — | 30 р. | 27 р. | — | 10 р. | 10 р. | — |
| 1993 | 15 р. | 16 р. | 8 р. | 15 р. | 16 р. | 8 р. | 9 р. | 9 р. | — |
| 1994 | 4 р. | 3 р. | 17 р. | 3 р. | 3 р. | 17 р. | 16 р. | 16 р. | — |
| 1995 | 262 | 253 | 292 | 264 | 261 | 273 | 246 | 207 | — |
| 1996 | 134 | 135 | 129 | 133 | 137 | 122 | 140 | 123 | 228 |
| 1997 | 134 | 127 | 156 | 135 | 128 | 154 | 127 | 114 | 165 |
| 1998 | 122 | 99 | 179 | 111 | 95 | 152 | 211 | 132 | 366 |
| 1999 | 133 | 112 | 162 | 126 | 106 | 158 | 162 | 148 | 172 |
| 2000 | 162 | 179 | 147 | 172 | 183 | 160 | 129 | 160 | 111 |
| 2001 | 145 | 151 | 139 | 139 | 148 | 128 | 176 | 169 | 182 |

*Без урахування кредитів, наданих банками, що перебувають на стадії ліквідації.

Довідково.

Кредити, надані в економіку України (банками, що перебувають на стадії ліквідації за станом на 01.01.2003 року, заборгованість з урахуванням нарахованих доходів): юридичним особам — 1225.5 млн. грн., фізичним особам — 26,2 млн. грн.

**КРЕДИТИ, НАДАНІ БАНКАМИ
В ЕКОНОМІКУ УКРАЇНИ НА КІНЕЦЬ ГРУДНЯ 2002 РОКУ**
(за регіонами)

(заборгованість, млн. грн.)

| Регіони | Усього | У тому числі за видами | | | | | | | |
|------------------------------|--------------|------------------------|----------------|------------------|-------------------------------|----------------------------|----------------|-------------------------------|----------------------------|
| | | валют | | кредитів | | | | | |
| | | націо- нальної | іно- земної | короткострокових | | | довгострокових | | |
| | | | | усього | у націо- нальній валюті | в іно- земній валюті | усього | у націо- нальній валюті | в іно- земній валюті |
| Усього | 41199 | 23912 | 17287 | 29538 | 18270 | 11268 | 11661 | 5642 | 6019 |
| Автономна Республіка Крим | 874 | 603 | 271 | 652 | 504 | 147 | 223 | 99 | 124 |
| м. Київ | 17923 | 9327 | 8596 | 11820 | 6304 | 5517 | 6102 | 3024 | 3079 |
| області | | | | | | | | | |
| Вінницька | 386 | 298 | 88 | 336 | 270 | 67 | 49 | 28 | 21 |
| Волинська | 509 | 325 | 185 | 366 | 255 | 111 | 143 | 69 | 74 |
| Дніпропетровська | 4803 | 2890 | 1913 | 3463 | 2087 | 1376 | 1340 | 803 | 537 |
| Донецька | 3181 | 1894 | 1288 | 2827 | 1761 | 1066 | 355 | 133 | 222 |
| Житомирська | 283 | 236 | 47 | 211 | 184 | 27 | 72 | 53 | 20 |
| Закарпатська | 234 | 123 | 111 | 160 | 101 | 59 | 74 | 22 | 52 |
| Запорізька | 1553 | 889 | 664 | 1331 | 779 | 553 | 222 | 110 | 112 |
| Івано-Франківська | 488 | 273 | 214 | 280 | 225 | 56 | 207 | 49 | 159 |
| Київська | 251 | 208 | 43 | 202 | 185 | 17 | 49 | 23 | 27 |
| Кіровоградська | 220 | 181 | 39 | 179 | 157 | 22 | 41 | 25 | 17 |
| Луганська | 595 | 494 | 100 | 437 | 381 | 56 | 158 | 114 | 44 |
| Львівська | 1353 | 786 | 567 | 1005 | 666 | 339 | 349 | 120 | 228 |
| Миколаївська | 695 | 402 | 293 | 501 | 316 | 184 | 194 | 85 | 109 |
| Одеська | 1760 | 887 | 873 | 1146 | 676 | 470 | 614 | 211 | 403 |
| Полтавська | 971 | 501 | 471 | 743 | 421 | 321 | 228 | 79 | 149 |
| Рівненська | 330 | 244 | 86 | 289 | 225 | 64 | 41 | 19 | 22 |
| Сумська | 408 | 342 | 66 | 307 | 279 | 28 | 101 | 63 | 38 |
| Тернопільська | 231 | 154 | 77 | 200 | 138 | 62 | 31 | 16 | 16 |
| Харківська | 2246 | 1457 | 789 | 1519 | 1111 | 408 | 727 | 346 | 381 |
| Херсонська | 546 | 420 | 126 | 451 | 384 | 67 | 94 | 36 | 58 |
| Хмельницька | 263 | 226 | 37 | 217 | 197 | 20 | 46 | 29 | 17 |
| Черкаська | 489 | 292 | 198 | 393 | 250 | 143 | 96 | 42 | 55 |
| Чернівецька | 206 | 144 | 62 | 184 | 135 | 49 | 21 | 9 | 12 |
| Чернігівська | 399 | 316 | 83 | 319 | 280 | 39 | 80 | 36 | 44 |

КРЕДИТИ, НАДАНІ БАНКАМИ В ЕКОНОМІКУ УКРАЇНИ

(за секторами економіки)

(заборгованість на кінець періоду, млн. грн.)

| Період | Усього | У тому числі за секторами економіки | | | |
|-----------------------------------|--------|-------------------------------------|--------------|------------------------------|---|
| | | фінансовий (небан- ківський) | нефінансовий | домашні господар- ства | некомерційні організації, що обслуговують дом. госп-ва |
| 1. Усього | | | | | |
| 1995 | 4078 | 4 | 3939 | 135 | — |
| 1996 | 5452 | 6 | 5247 | 200 | — |
| 1997 | 7295 | — | 6951 | 345 | — |
| 1998 | 8873 | 89 | 8070 | 687 | 27 |
| 1999 | 11787 | 103 | 10763 | 908 | 14 |
| 2000 | 19121 | 181 | 17857 | 1067 | 16 |
| 2001 | 27792 | 174 | 26055 | 1529 | 34 |
| 2002 | | | | | |
| I квартал | 29669 | 158 | 27642 | 1819 | 50 |
| I півріччя | 32653 | 195 | 30219 | 2185 | 54 |
| 9 місяців | 36349 | 211 | 33410 | 2678 | 50 |
| жовтень | 36923 | 217 | 33762 | 2902 | 42 |
| листопад | 38464 | 178 | 35088 | 3158 | 39 |
| грудень | 41199 | 177 | 37379 | 3599 | 43 |
| 1.1. У національній валюті | | | | | |
| 1995 | 3029 | — | 2903 | 126 | — |
| 1996 | 4102 | — | 3905 | 197 | — |
| 1997 | 5195 | — | 4853 | 342 | — |
| 1998 | 5117 | 69 | 4428 | 601 | 19 |
| 1999 | 5716 | 56 | 4952 | 699 | 10 |
| 2000 | 10222 | 142 | 9168 | 899 | 14 |
| 2001 | 15436 | 131 | 14208 | 1068 | 28 |
| 2002 | | | | | |
| I квартал | 16724 | 139 | 15306 | 1237 | 41 |
| I півріччя | 18425 | 175 | 16755 | 1451 | 45 |
| 9 місяців | 20684 | 182 | 18743 | 1720 | 40 |
| жовтень | 20815 | 170 | 18782 | 1828 | 35 |
| листопад | 21680 | 147 | 19556 | 1945 | 32 |
| грудень | 23912 | 145 | 21544 | 2188 | 36 |
| 1.2. В іноземній валюті | | | | | |
| 1995 | 1049 | 4 | 1036 | 9 | — |
| 1996 | 1350 | 6 | 1342 | 3 | — |
| 1997 | 2100 | — | 2098 | 3 | — |
| 1998 | 3756 | 19 | 3642 | 86 | 8 |
| 1999 | 6071 | 48 | 5811 | 209 | 4 |
| 2000 | 8899 | 39 | 8689 | 168 | 2 |
| 2001 | 12357 | 43 | 11847 | 461 | 6 |
| 2002 | | | | | |
| I квартал | 12945 | 19 | 12336 | 582 | 8 |
| I півріччя | 14228 | 20 | 13464 | 734 | 9 |
| 9 місяців | 15665 | 29 | 14667 | 958 | 10 |
| жовтень | 16109 | 48 | 14980 | 1074 | 7 |
| листопад | 16783 | 31 | 15532 | 1213 | 7 |
| грудень | 17287 | 33 | 15836 | 1411 | 8 |

Продовження

| Період | Усього | У тому числі за секторами економіки | | | |
|-----------------------------------|--------|-------------------------------------|--------------|------------------------------|---|
| | | фінансовий (небан- ківський) | нефінансовий | домашні господар- ства | некомерційні організації, що обслуговують дом. госп-ва |
| 2. Короткострокові кредити | | | | | |
| 1995 | 3643 | 4 | 3532 | 108 | — |
| 1996 | 4845 | 6 | 4683 | 157 | — |
| 1997 | 6522 | — | 6253 | 269 | — |
| 1998 | 7240 | 70 | 6755 | 389 | 26 |
| 1999 | 9142 | 91 | 8499 | 543 | 9 |
| 2000 | 15700 | 167 | 14894 | 625 | 15 |
| 2001 | 21767 | 141 | 20583 | 1022 | 21 |
| 2002 | | | | | |
| I квартал | 22832 | 123 | 21735 | 940 | 34 |
| I півріччя | 24978 | 152 | 23602 | 1187 | 37 |
| 9 місяців | 27158 | 177 | 25524 | 1419 | 38 |
| жовтень | 27086 | 182 | 25341 | 1529 | 33 |
| листопад | 27880 | 141 | 26079 | 1629 | 32 |
| грудень | 29538 | 142 | 27457 | 1905 | 33 |
| 2.1. У національній валюті | | | | | |
| 1995 | 2664 | — | 2565 | 99 | — |
| 1996 | 3653 | — | 3499 | 154 | — |
| 1997 | 4682 | — | 4414 | 268 | — |
| 1998 | 4438 | 62 | 4032 | 327 | 18 |
| 1999 | 4714 | 53 | 4251 | 405 | 5 |
| 2000 | 8617 | 137 | 8001 | 467 | 12 |
| 2001 | 12717 | 106 | 12015 | 577 | 20 |
| 2002 | | | | | |
| I квартал | 13730 | 112 | 12978 | 607 | 33 |
| I півріччя | 15179 | 141 | 14230 | 774 | 35 |
| 9 місяців | 16613 | 156 | 15507 | 914 | 35 |
| жовтень | 16325 | 143 | 15168 | 983 | 31 |
| листопад | 16853 | 119 | 15649 | 1056 | 28 |
| грудень | 18270 | 120 | 16873 | 1247 | 30 |
| 2.2. В іноземній валюті | | | | | |
| 1995 | 980 | 4 | 967 | 9 | — |
| 1996 | 1193 | 5 | 1184 | 3 | — |
| 1997 | 1840 | 0 | 1839 | 1 | — |
| 1998 | 2801 | 8 | 2723 | 62 | 8 |
| 1999 | 4428 | 38 | 4248 | 138 | 4 |
| 2000 | 7083 | 30 | 6893 | 158 | 2 |
| 2001 | 9050 | 36 | 8568 | 446 | 1 |
| 2002 | | | | | |
| I квартал | 9102 | 11 | 8756 | 333 | 1 |
| I півріччя | 9798 | 11 | 9372 | 414 | 2 |
| 9 місяців | 10545 | 21 | 10017 | 505 | 3 |
| жовтень | 10761 | 39 | 10174 | 546 | 3 |
| листопад | 11027 | 22 | 10429 | 573 | 3 |
| грудень | 11268 | 22 | 10585 | 658 | 3 |

Закінчення

| Період | Усього | У тому числі за секторами економіки | | | |
|-----------------------------------|--------|-------------------------------------|--------------|------------------------------|---|
| | | фінансовий (небан- ківський) | нефінансовий | домашні господар- ства | некомерційні організації, що обслуговують дом. госп-ва |
| 3. Довгострокові кредити | | | | | |
| 1995 | 434 | — | 406 | 28 | — |
| 1996 | 607 | — | 563 | 43 | — |
| 1997 | 773 | — | 698 | 76 | — |
| 1998 | 1633 | 19 | 1315 | 298 | 1 |
| 1999 | 2645 | 12 | 2264 | 364 | 5 |
| 2000 | 3421 | 13 | 2964 | 442 | 1 |
| 2001 | 6025 | 32 | 5473 | 507 | 13 |
| 2002 | | | | | |
| I квартал | 6837 | 35 | 5908 | 880 | 15 |
| I півріччя | 7675 | 43 | 6617 | 998 | 17 |
| 9 місяців | 9191 | 34 | 7886 | 1259 | 13 |
| жовтень | 9837 | 35 | 8421 | 1373 | 8 |
| листопад | 10584 | 37 | 9010 | 1529 | 8 |
| грудень | 11661 | 35 | 9922 | 1694 | 10 |
| 3.1. У національній валюті | | | | | |
| 1995 | 365 | — | 338 | 27 | — |
| 1996 | 449 | — | 406 | 43 | — |
| 1997 | 513 | — | 439 | 74 | — |
| 1998 | 679 | 8 | 396 | 274 | 1 |
| 1999 | 1002 | 2 | 701 | 293 | 5 |
| 2000 | 1605 | 5 | 1168 | 432 | 1 |
| 2001 | 2719 | 25 | 2194 | 491 | 8 |
| 2002 | | | | | |
| I квартал | 2994 | 27 | 2328 | 631 | 8 |
| I півріччя | 3246 | 34 | 2525 | 677 | 10 |
| 9 місяців | 4071 | 26 | 3235 | 805 | 5 |
| жовтень | 4490 | 26 | 3614 | 845 | 4 |
| листопад | 4827 | 28 | 3907 | 889 | 3 |
| грудень | 5642 | 24 | 4671 | 942 | 6 |
| 3.2. В іноземній валюті | | | | | |
| 1995 | 69 | — | 68 | 0.7 | — |
| 1996 | 158 | — | 157 | 0.3 | — |
| 1997 | 260 | — | 259 | 1.5 | — |
| 1998 | 954 | 11 | 918 | 25 | — |
| 1999 | 1643 | 10 | 1562 | 71 | — |
| 2000 | 1816 | 9 | 1796 | 11 | — |
| 2001 | 3306 | 7 | 3279 | 15 | 5 |
| 2002 | | | | | |
| I квартал | 3843 | 7 | 3580 | 249 | 7 |
| I півріччя | 4430 | 9 | 4092 | 321 | 7 |
| 9 місяців | 5120 | 9 | 4650 | 453 | 8 |
| жовтень | 5347 | 9 | 4806 | 528 | 4 |
| листопад | 5757 | 10 | 5103 | 640 | 4 |
| грудень | 6019 | 11 | 5251 | 752 | 4 |

КРЕДИТИ, НАДАНІ БАНКАМИ В ЕКОНОМІКУ УКРАЇНИ

(за формами власності)

(заборгованість на кінець періоду, млн. грн.)

| Період | Усього | У тому числі за формами власності | | | |
|-----------------------------------|--------|--|-----------------|---------------|---|
| | | приватна (включаючи фізичних осіб) | колек- тивна | дер- жавна | міжнародних організацій та юридичних осіб інших держав |
| 1. Усього | | | | | |
| 1995 | 4078 | 136 | 1502 | 2440 | — |
| 1996 | 5452 | 200 | 1979 | 3274 | — |
| 1997 | 7295 | 345 | 4752 | 2200 | — |
| 1998 | 8873 | 1217 | 6258 | 1276 | 122 |
| 1999 | 11787 | 1453 | 8726 | 1339 | 270 |
| 2000 | 19121 | 1825 | 15003 | 1832 | 461 |
| 2001 | 27792 | 2820 | 21477 | 2829 | 667 |
| 2002 | | | | | |
| I квартал | 29669 | 3302 | 23041 | 2657 | 669 |
| I півріччя | 32653 | 3934 | 25266 | 2749 | 705 |
| 9 місяців | 36349 | 4523 | 27813 | 3066 | 948 |
| жовтень | 36923 | 4716 | 28085 | 3207 | 915 |
| листопад | 38464 | 4986 | 29153 | 3350 | 975 |
| грудень | 41199 | 5548 | 30955 | 3623 | 1073 |
| 1.1. У національній валюті | | | | | |
| 1995 | 3029 | 126 | 1007 | 1896 | — |
| 1996 | 4102 | 197 | 1282 | 2623 | — |
| 1997 | 5195 | 342 | 3423 | 1431 | — |
| 1998 | 5117 | 965 | 3247 | 843 | 63 |
| 1999 | 5716 | 1086 | 3859 | 679 | 92 |
| 2000 | 10222 | 1454 | 7505 | 1154 | 109 |
| 2001 | 15436 | 1994 | 11328 | 1992 | 121 |
| 2002 | | | | | |
| I квартал | 16724 | 2354 | 12272 | 1915 | 182 |
| I півріччя | 18425 | 2757 | 13521 | 1965 | 182 |
| 9 місяців | 20684 | 3085 | 15099 | 2249 | 251 |
| жовтень | 20815 | 3168 | 14939 | 2443 | 265 |
| листопад | 21680 | 3277 | 15554 | 2544 | 307 |
| грудень | 23912 | 3622 | 17139 | 2849 | 302 |
| 1.2. В іноземній валюті | | | | | |
| 1995 | 1049 | 10 | 495 | 544 | — |
| 1996 | 1350 | 3 | 697 | 651 | — |
| 1997 | 2100 | 3 | 1329 | 769 | — |
| 1998 | 3756 | 252 | 3011 | 433 | 59 |
| 1999 | 6071 | 367 | 4867 | 660 | 177 |
| 2000 | 8899 | 371 | 7498 | 678 | 352 |
| 2001 | 12357 | 826 | 10149 | 836 | 546 |
| 2002 | | | | | |
| I квартал | 12945 | 948 | 10769 | 741 | 486 |
| I півріччя | 14228 | 1177 | 11745 | 783 | 523 |
| 9 місяців | 15665 | 1437 | 12713 | 818 | 697 |
| жовтень | 16109 | 1548 | 13147 | 764 | 649 |
| листопад | 16783 | 1709 | 13600 | 806 | 668 |
| грудень | 17287 | 1926 | 13816 | 774 | 771 |

Продовження

| Період | Усього | У тому числі за формами власності | | | |
|-----------------------------------|--------|--|-----------------|---------------|---|
| | | приватна (включаючи фізичних осіб) | колек- тивна | дер- жавна | міжнародних організацій та юридичних осіб інших держав |
| 2. Короткострокові кредити | | | | | |
| 1995 | 3643 | 108 | 1410 | 2126 | — |
| 1996 | 4845 | 157 | 1788 | 2901 | — |
| 1997 | 6522 | 269 | 4198 | 2056 | — |
| 1998 | 7240 | 857 | 5074 | 1192 | 117 |
| 1999 | 9142 | 1031 | 6624 | 1248 | 239 |
| 2000 | 15700 | 1283 | 12345 | 1658 | 415 |
| 2001 | 21767 | 2129 | 16513 | 2526 | 600 |
| 2002 | | | | | |
| I квартал | 22832 | 2201 | 17696 | 2334 | 601 |
| I півріччя | 24978 | 2675 | 19283 | 2422 | 599 |
| 9 місяців | 27158 | 2951 | 20745 | 2702 | 761 |
| жовтень | 27086 | 3013 | 20607 | 2751 | 715 |
| листопад | 27880 | 3108 | 21233 | 2769 | 770 |
| грудень | 29538 | 3479 | 22350 | 2864 | 845 |
| 2.1. У національній валюті | | | | | |
| 1995 | 2664 | 99 | 967 | 1598 | — |
| 1996 | 3653 | 154 | 1232 | 2267 | — |
| 1997 | 4682 | 268 | 3114 | 1301 | — |
| 1998 | 4438 | 665 | 2923 | 788 | 62 |
| 1999 | 4714 | 767 | 3213 | 642 | 92 |
| 2000 | 8617 | 967 | 6442 | 1102 | 107 |
| 2001 | 12717 | 1410 | 9298 | 1890 | 119 |
| 2002 | | | | | |
| I квартал | 13730 | 1609 | 10146 | 1794 | 180 |
| I півріччя | 15179 | 1944 | 11217 | 1845 | 173 |
| 9 місяців | 16613 | 2107 | 12197 | 2101 | 209 |
| жовтень | 16325 | 2143 | 11755 | 2205 | 221 |
| листопад | 16853 | 2203 | 12181 | 2209 | 260 |
| грудень | 18270 | 2481 | 13217 | 2337 | 234 |
| 2.2. В іноземній валюті | | | | | |
| 1995 | 980 | 9 | 443 | 528 | — |
| 1996 | 1193 | 3 | 556 | 634 | — |
| 1997 | 1840 | 1 | 1084 | 755 | — |
| 1998 | 2801 | 192 | 2151 | 404 | 55 |
| 1999 | 4428 | 264 | 3411 | 606 | 147 |
| 2000 | 7083 | 316 | 5903 | 557 | 308 |
| 2001 | 9050 | 719 | 7215 | 635 | 481 |
| 2002 | | | | | |
| I квартал | 9102 | 591 | 7550 | 540 | 421 |
| I півріччя | 9798 | 731 | 8066 | 576 | 426 |
| 9 місяців | 10545 | 844 | 8548 | 601 | 552 |
| жовтень | 10761 | 870 | 8852 | 546 | 493 |
| листопад | 11027 | 905 | 9052 | 560 | 510 |
| грудень | 11268 | 998 | 9132 | 527 | 611 |

Закінчення

| Період | Усього | У тому числі за формами власності | | | |
|-----------------------------------|--------|--|-----------------|---------------|---|
| | | приватна (включаючи фізичних осіб) | колек- тивна | дер- жавна | міжнародних організацій та юридичних осіб інших держав |
| 3. Довгострокові кредити | | | | | |
| 1995 | 434 | 28 | 92 | 314 | — |
| 1996 | 607 | 43 | 191 | 373 | — |
| 1997 | 773 | 76 | 554 | 144 | — |
| 1998 | 1633 | 360 | 1184 | 84 | 5 |
| 1999 | 2645 | 422 | 2102 | 91 | 31 |
| 2000 | 3421 | 542 | 2658 | 174 | 47 |
| 2001 | 6025 | 691 | 4964 | 303 | 67 |
| 2002 | | | | | |
| I квартал | 6837 | 1102 | 5345 | 322 | 68 |
| I півріччя | 7675 | 1259 | 5984 | 327 | 106 |
| 9 місяців | 9191 | 1572 | 7068 | 364 | 188 |
| жовтень | 9837 | 1703 | 7478 | 456 | 200 |
| листопад | 10584 | 1878 | 7920 | 581 | 205 |
| грудень | 11661 | 2069 | 8606 | 759 | 228 |
| 3.1. У національній валюті | | | | | |
| 1995 | 365 | 27 | 40 | 298 | — |
| 1996 | 449 | 43 | 50 | 356 | — |
| 1997 | 513 | 74 | 309 | 130 | — |
| 1998 | 679 | 299 | 324 | 55 | 1 |
| 1999 | 1002 | 318 | 645 | 37 | 1 |
| 2000 | 1605 | 487 | 1063 | 53 | 3 |
| 2001 | 2719 | 584 | 2030 | 102 | 2 |
| 2002 | | | | | |
| I квартал | 2994 | 745 | 2126 | 121 | 2 |
| I півріччя | 3246 | 813 | 2304 | 120 | 9 |
| 9 місяців | 4071 | 979 | 2902 | 147 | 43 |
| жовтень | 4490 | 1025 | 3184 | 238 | 44 |
| листопад | 4827 | 1073 | 3372 | 335 | 47 |
| грудень | 5642 | 1141 | 3922 | 512 | 68 |
| 3.2. В іноземній валюті | | | | | |
| 1995 | 69 | 1 | 52 | 16 | — |
| 1996 | 158 | — | 141 | 17 | — |
| 1997 | 260 | 1 | 245 | 14 | — |
| 1998 | 954 | 61 | 860 | 29 | 4 |
| 1999 | 1643 | 103 | 1456 | 53 | 30 |
| 2000 | 1816 | 55 | 1595 | 122 | 44 |
| 2001 | 3306 | 107 | 2934 | 201 | 65 |
| 2002 | | | | | |
| I квартал | 3843 | 357 | 3219 | 201 | 66 |
| I півріччя | 4430 | 446 | 3680 | 207 | 97 |
| 9 місяців | 5120 | 593 | 4165 | 217 | 145 |
| жовтень | 5347 | 678 | 4295 | 219 | 156 |
| листопад | 5757 | 804 | 4548 | 246 | 158 |
| грудень | 6019 | 928 | 4684 | 247 | 160 |

КРЕДИТИ, НАДАНІ БАНКАМИ В ЕКОНОМІКУ УКРАЇНИ

(за цільовими вкладеннями)

(заборгованість на кінець періоду, млн. грн.)

| Період | Усього | У тому числі на діяльність | | | | | |
|-----------------------------------|--------|----------------------------|-------------------|----------------|--------------|-------------------|----------------|
| | | поточну | | | інвестиційну | | |
| | | усього | за видами валют | | усього | за видами валют | |
| | | | націо- нальної | іно- земної | | націо- нальної | іно- земної |
| 1. Усього | | | | | | | |
| 1998 | 8873 | 7986 | 4735 | 3251 | 887 | 382 | 505 |
| 1999 | 11787 | 10743 | 5230 | 5514 | 1044 | 487 | 557 |
| 2000 | 19121 | 18048 | 9660 | 8389 | 1073 | 563 | 510 |
| 2001 | 27792 | 26483 | 14718 | 11765 | 1310 | 717 | 592 |
| 2002 | | | | | | | |
| I квартал | 29669 | 28168 | 15898 | 12270 | 1501 | 826 | 675 |
| I півріччя | 32653 | 30996 | 17562 | 13435 | 1657 | 864 | 793 |
| 9 місяців | 36349 | 34485 | 19735 | 14750 | 1865 | 950 | 915 |
| жовтень | 36923 | 34973 | 19842 | 15131 | 1951 | 973 | 978 |
| листопад | 38464 | 36299 | 20577 | 15722 | 2165 | 1103 | 1061 |
| грудень | 41199 | 38868 | 22673 | 16195 | 2331 | 1239 | 1091 |
| 2. Короткострокові кредити | | | | | | | |
| 1998 | 7240 | 7044 | 4351 | 2693 | 196 | 87 | 109 |
| 1999 | 9142 | 8893 | 4569 | 4324 | 249 | 145 | 104 |
| 2000 | 15700 | 15492 | 8486 | 7006 | 208 | 131 | 77 |
| 2001 | 21767 | 21520 | 12544 | 8976 | 247 | 173 | 75 |
| 2002 | | | | | | | |
| I квартал | 22832 | 22540 | 13522 | 9018 | 292 | 208 | 84 |
| I півріччя | 24978 | 24669 | 14970 | 9699 | 309 | 210 | 100 |
| 9 місяців | 27158 | 26837 | 16370 | 10467 | 321 | 243 | 78 |
| жовтень | 27086 | 26750 | 16093 | 10657 | 336 | 232 | 104 |
| листопад | 27880 | 27548 | 16625 | 10924 | 331 | 229 | 103 |
| грудень | 29538 | 29177 | 18014 | 11163 | 361 | 256 | 105 |
| 3. Довгострокові кредити | | | | | | | |
| 1998 | 1633 | 942 | 384 | 558 | 691 | 295 | 396 |
| 1999 | 2645 | 1850 | 660 | 1190 | 795 | 341 | 453 |
| 2000 | 3421 | 2556 | 1173 | 1383 | 865 | 432 | 433 |
| 2001 | 6025 | 4963 | 2174 | 2789 | 1062 | 545 | 517 |
| 2002 | | | | | | | |
| I квартал | 6837 | 5627 | 2376 | 3251 | 1210 | 618 | 592 |
| I півріччя | 7675 | 6328 | 2592 | 3736 | 1348 | 654 | 694 |
| 9 місяців | 9191 | 7648 | 3365 | 4283 | 1543 | 706 | 837 |
| жовтень | 9837 | 8223 | 3750 | 4473 | 1614 | 741 | 874 |
| листопад | 10584 | 8751 | 3952 | 4798 | 1833 | 875 | 958 |
| грудень | 11661 | 9691 | 4659 | 5032 | 1970 | 983 | 987 |

КРЕДИТИ, НАДАНІ БАНКАМИ В ЕКОНОМІКУ УКРАЇНИ В 2000–2001 РОКАХ

(за видами економічної діяльності)

(заборгованість на кінець періоду, млн. грн.)

| Види економічної діяльності | 2000 | | | | | 2001 | | | | |
|---|--------------|---|-------------|-----------------|-------------|--------------|---|-------------|-----------------|-------------|
| | Усього | У тому числі за видами кредитів у розрізі валют | | | | Усього | У тому числі за видами кредитів у розрізі валют | | | |
| | | коротко-строкових | | довго-строкових | | | коротко-строкових | | довго-строкових | |
| | | націо-нальної | іно-земної | націо-нальної | іно-земної | | націо-нальної | іно-земної | націо-нальної | іно-земної |
| Усього | 19121 | 8617 | 7083 | 1605 | 1816 | 27792 | 12717 | 9050 | 2719 | 3306 |
| 1. Кредити, надані суб'єктам господарювання | 18163 | 8234 | 6943 | 1174 | 1812 | 26403 | 12238 | 8630 | 2234 | 3301 |
| Сільське господарство, мисливство та лісове господарство | 745 | 426 | 163 | 58 | 98 | 1676 | 1141 | 286 | 111 | 139 |
| Рибне господарство | 58 | 6 | 20 | 1 | 32 | 39 | 6 | 12 | 1 | 21 |
| Добувна промисловість | 683 | 282 | 310 | 53 | 39 | 848 | 441 | 208 | 61 | 139 |
| Обробна промисловість | 5669 | 2454 | 2283 | 322 | 611 | 9021 | 3613 | 3572 | 537 | 1299 |
| Виробництво електроенергії, газу та води | 477 | 348 | 61 | 68 | 0 | 872 | 746 | 71 | 49 | 6 |
| Будівництво | 378 | 189 | 123 | 41 | 25 | 636 | 320 | 152 | 94 | 70 |
| Оптова і роздрібна торгівля; торгівля транспортними засобами, послуги з ремонту | 7478 | 3163 | 3171 | 435 | 710 | 9917 | 4365 | 3638 | 809 | 1106 |
| Готелі та ресторани | 64 | 38 | 13 | 7 | 6 | 82 | 51 | 10 | 8 | 13 |
| Транспорт | 860 | 359 | 320 | 54 | 127 | 1219 | 514 | 321 | 150 | 234 |
| Фінансова діяльність | 442 | 316 | 85 | 29 | 12 | 475 | 289 | 89 | 74 | 22 |
| Операції з нерухомістю, здавання під найм та послуги юридичним особам | 732 | 331 | 246 | 55 | 101 | 1105 | 491 | 185 | 265 | 164 |
| Державне управління | 16 | 15 | 0 | 1 | 0 | 24 | 16 | 3 | 1 | 5 |
| Освіта | 20 | 8 | 1 | 9 | 3 | 27 | 16 | 1 | 7 | 4 |
| Охорона здоров'я та соціальна допомога | 24 | 10 | 4 | 1 | 9 | 87 | 41 | 31 | 4 | 11 |
| Колективні, громадські та особисті послуги | 295 | 159 | 57 | 38 | 41 | 314 | 143 | 39 | 65 | 68 |
| Екстериторіальна діяльність | 220 | 130 | 87 | 3 | — | 60 | 47 | 13 | 1 | 0 |
| 2. Кредити, надані фізичним особам | 959 | 384 | 140 | 430 | 4 | 1389 | 479 | 420 | 485 | 5 |

КРЕДИТИ, НАДАНІ БАНКАМИ В ЕКОНОМІКУ УКРАЇНИ НА КІНЕЦЬ ГРУДНЯ 2002 РОКУ

(за видами економічної діяльності)

(заборгованість, млн. грн.)

| Види економічної діяльності | Усього | У тому числі за видами | | | | | | | | Питома вага в загальному обсязі кредитів, % | |
|---|--------------|------------------------|--------------|------------------|-----------------|--------------|----------------|-----------------|--------------|---|-----------------|
| | | валют | | кредитів | | | | | | | |
| | | націо-нальної | іно-земної | короткострокових | | | довгострокових | | | коротко-строкових | довго-строкових |
| | | | | усього | у націо-нальній | в іно-земній | усього | у націо-нальній | в іно-земній | | |
| Усього | 41199 | 23912 | 17287 | 29538 | 18270 | 11268 | 11661 | 5642 | 6019 | 71.7 | 28.3 |
| 1. Кредити, надані суб'єктам господарювання | 37941 | 21980 | 15962 | 27908 | 17254 | 10655 | 10033 | 4726 | 5307 | 73.6 | 26.4 |
| Сільське господарство, мисливство та лісове господарство | 2593 | 1976 | 617 | 2017 | 1638 | 378 | 577 | 338 | 239 | 77.8 | 22.2 |
| Рибне господарство | 49 | 11 | 38 | 44 | 10 | 34 | 5 | 1 | 4 | 89.0 | 11.0 |
| Добувна промисловість | 1265 | 830 | 435 | 1057 | 734 | 322 | 209 | 96 | 113 | 83.5 | 16.5 |
| Обробна промисловість | 11856 | 5613 | 6243 | 8764 | 4411 | 4353 | 3092 | 1202 | 1890 | 73.9 | 26.1 |
| Виробництво електроенергії, газу та води | 1507 | 1307 | 200 | 1466 | 1280 | 186 | 42 | 27 | 14 | 97.2 | 2.8 |
| Будівництво | 856 | 574 | 282 | 583 | 439 | 144 | 273 | 135 | 138 | 68.1 | 31.9 |
| Оптова і роздрібна торгівля; торгівля транспортними засобами, послуги з ремонту | 15214 | 8490 | 6724 | 11191 | 6616 | 4575 | 4023 | 1875 | 2148 | 73.6 | 26.4 |
| Готелі та ресторани | 121 | 85 | 36 | 75 | 56 | 19 | 46 | 29 | 17 | 62.0 | 38.0 |
| Транспорт | 1560 | 1000 | 561 | 782 | 580 | 201 | 779 | 419 | 359 | 50.1 | 49.9 |
| Фінансова діяльність | 703 | 597 | 106 | 547 | 494 | 53 | 156 | 103 | 53 | 77.8 | 22.2 |
| Операції з нерухомістю, здавання під найм та послуги юридичним особам | 1511 | 1030 | 481 | 955 | 673 | 282 | 556 | 356 | 200 | 63.2 | 36.8 |
| Державне управління | 64 | 55 | 9 | 29 | 26 | 3 | 35 | 29 | 6 | 45.1 | 54.9 |
| Освіта | 37 | 31 | 6 | 22 | 17 | 5 | 14 | 13 | 1 | 61.0 | 39.0 |
| Охорона здоров'я та соціальна допомога | 78 | 38 | 40 | 45 | 23 | 22 | 33 | 16 | 18 | 57.6 | 42.4 |
| Колективні, громадські та особисті послуги | 500 | 319 | 181 | 311 | 234 | 77 | 189 | 85 | 105 | 62.1 | 37.9 |
| Послуги домашньої прислуги | — | — | — | — | — | — | — | — | — | — | — |
| Екстериторіальна діяльність | 26 | 24 | 2 | 22 | 22 | 1 | 4 | 2 | 2 | 84.9 | 15.1 |
| 2. Кредити, надані фізичним особам | 3257 | 1932 | 1325 | 1629 | 1016 | 613 | 1628 | 916 | 712 | 50.0 | 50.0 |

КРЕДИТИ, НАДАНІ БАНКАМИ В ЕКОНОМІКУ УКРАЇНИ В 1998–2001 РОКАХ

(за видами кредитів)

(заборгованість на кінець періоду, млн. грн.)

| Види кредитів | Усього | У тому числі за видами валют | | Із загальної суми кредитів | | | | | | Питома вага окремих видів кредитів у загальному обсязі, % |
|--|--------------|------------------------------|-------------|---------------------------------|------------------------|--------------------|------------------------|------------------------|--------------------|---|
| | | націо-нальної | інозем-ної | надані суб'єктам господарювання | | | надані фізичним особам | | | |
| | | | | усього | у національ-ній валюті | в іноземній валюті | усього | у національ-ній валюті | в іноземній валюті | |
| 1998 | | | | | | | | | | |
| Усього | 8873 | 5117 | 3756 | 8344 | 4621 | 3723 | 529 | 497 | 32 | 100 |
| Овердрафт | 44 | 41 | 2 | 42 | 41 | 1 | 2 | 0 | 1 | 0.5 |
| За операціями РЕПО | 5 | 5 | — | 5 | 5 | — | — | — | — | 0.1 |
| За врахованими векселями | 328 | 326 | 3 | 328 | 326 | 3 | — | — | — | 3.7 |
| За факторинговими операціями | 20 | 20 | — | 20 | 20 | — | — | — | — | 0.2 |
| За внутрішніми торговельними операціями | 1179 | 1079 | 100 | 1179 | 1079 | 100 | — | — | — | 13.3 |
| Кредити за експортно-імпортними операціями | 2434 | 120 | 2314 | 2434 | 120 | 2314 | — | — | — | 27.5 |
| Інші кредити в поточну діяльність | 3975 | 3144 | 831 | 3590 | 2788 | 801 | 385 | 356 | 30 | 44.7 |
| Кредити в інвестиційну діяльність | 887 | 382 | 505 | 745 | 241 | 504 | 142 | 141 | 1 | 10.0 |
| у тому числі фінансовий лізинг | 16 | 16 | — | 16 | 16 | — | — | — | — | 0.2 |
| 1999 | | | | | | | | | | |
| Усього | 11787 | 5716 | 6071 | 11101 | 5087 | 6015 | 686 | 630 | 57 | 100 |
| Овердрафт | 127 | 105 | 21 | 109 | 104 | 5 | 18 | 1 | 17 | 1.1 |
| За операціями РЕПО | 11 | 11 | — | 11 | 11 | — | — | — | — | 0.1 |
| За врахованими векселями | 355 | 355 | — | 355 | 355 | — | — | — | — | 3.0 |
| За факторинговими операціями | 12 | 12 | — | 12 | 12 | — | — | — | — | 0.1 |
| За внутрішніми торговельними операціями | 1307 | 1098 | 209 | 1307 | 1098 | 209 | — | — | — | 11.1 |
| Кредити за експортно-імпортними операціями | 3836 | 208 | 3629 | 3836 | 208 | 3629 | — | — | — | 32.6 |
| Інші кредити в поточну діяльність | 5095 | 3440 | 1655 | 4612 | 2997 | 1615 | 484 | 444 | 40 | 43.2 |
| Кредити в інвестиційну діяльність | 1044 | 487 | 557 | 859 | 302 | 557 | 185 | 185 | — | 8.9 |
| у тому числі фінансовий лізинг | 40 | 40 | — | 40 | 40 | — | — | — | — | 0.3 |

Закінчення

| Види кредитів | Усього | У тому числі за видами валют | | Із загальної суми кредитів | | | | | | Питома вага окремих видів кредитів у загальному обсязі, % |
|--|--------------|------------------------------|----------------|---------------------------------|----------------------------|-----------------------|------------------------|----------------------------|-----------------------|---|
| | | націо- нальної | інозем- ної | надані суб'єктам господарювання | | | надані фізичним особам | | | |
| | | | | усього | у національ- ній валюті | в іноземній валюті | усього | у національ- ній валюті | в іноземній валюті | |
| 2000 | | | | | | | | | | |
| Усього | 19121 | 10222 | 8899 | 18163 | 9408 | 8754 | 959 | 814 | 145 | 100 |
| Овердрафт | 359 | 316 | 44 | 311 | 311 | 1 | 48 | 5 | 43 | 1.9 |
| За операціями РЕПО | 58 | 58 | — | 58 | 58 | — | — | — | — | 0.3 |
| За врахованими векселями | 588 | 588 | — | 588 | 588 | — | — | — | — | 3.1 |
| За факторинговими операціями | 22 | 22 | — | 22 | 22 | — | — | — | — | 0.1 |
| За внутрішніми торговельними операціями | 2303 | 1628 | 676 | 2303 | 1628 | 676 | — | — | — | 12.0 |
| Кредити за експортно-імпортними операціями | 5121 | 438 | 4683 | 5121 | 438 | 4683 | — | — | — | 26.8 |
| Інші кредити в поточну діяльність | 9596 | 6610 | 2986 | 8900 | 6015 | 2885 | 697 | 595 | 101 | 50.2 |
| Кредити в інвестиційну діяльність | 1073 | 563 | 510 | 859 | 349 | 510 | 215 | 214 | 0 | 5.6 |
| у тому числі фінансовий лізинг | 48 | 48 | — | 48 | 48 | — | — | — | — | 0.3 |
| 2001 | | | | | | | | | | |
| Усього | 27792 | 15436 | 12357 | 26403 | 14471 | 11932 | 1389 | 964 | 425 | 100.0 |
| Овердрафт | 710 | 565 | 144 | 597 | 554 | 43 | 112 | 11 | 102 | 2.6 |
| За операціями РЕПО | 46 | 46 | — | 46 | 46 | — | — | — | — | 0.2 |
| За врахованими векселями | 1063 | 1063 | — | 1063 | 1063 | — | — | — | — | 3.8 |
| За факторинговими операціями | 33 | 33 | — | 33 | 33 | — | — | — | — | 0.1 |
| За внутрішніми торговельними операціями | 2935 | 1930 | 1006 | 2935 | 1930 | 1006 | — | — | — | 10.6 |
| Кредити за експортно-імпортними операціями | 6172 | 602 | 5569 | 6172 | 602 | 5569 | — | — | — | 22.2 |
| Інші кредити в поточну діяльність | 15523 | 10478 | 5045 | 14478 | 9756 | 4722 | 1046 | 722 | 323 | 55.9 |
| Кредити в інвестиційну діяльність | 1309 | 717 | 592 | 1078 | 486 | 592 | 231 | 231 | — | 4.7 |
| у тому числі фінансовий лізинг | 49 | 49 | — | 49 | 49 | — | — | — | — | 0.2 |

Національний банк України, грудень 2002

КРЕДИТИ, НАДАНІ БАНКАМИ В ЕКОНОМІКУ УКРАЇНИ НА КІНЕЦЬ ГРУДНЯ 2002 РОКУ

(за видами кредитів)

(заборгованість, млн. грн.)

| Види кредитів | Усього | За видами валют | | Із загальної суми кредитів | | | | | | Питома вага окремих видів кредитів у загальному обсязі, % |
|--|--------------|-----------------|--------------|---------------------------------|-----------------------|--------------------|------------------------|-----------------------|--------------------|---|
| | | національної | іноземної | надані суб'єктам господарювання | | | надані фізичним особам | | | |
| | | | | усього | у національній валюті | в іноземній валюті | усього | у національній валюті | в іноземній валюті | |
| Усього | 41199 | 23912 | 17287 | 37941 | 21980 | 15962 | 3257 | 1932 | 1325 | 100 |
| Овердрафт | 1137 | 880 | 257 | 884 | 835 | 49 | 253 | 45 | 208 | 2.8 |
| За операціями РЕПО | 69 | 69 | — | 69 | 69 | — | — | — | — | 0.2 |
| За врахованими векселями | 1238 | 1238 | — | 1238 | 1238 | — | — | — | — | 3.0 |
| За факторинговими операціями | 33 | 33 | — | 33 | 33 | — | — | — | — | 0.1 |
| За внутрішніми торговельними операціями | 4021 | 2826 | 1195 | 4021 | 2826 | 1195 | — | — | — | 9.8 |
| Кредити за експортно-імпортними операціями | 6075 | 439 | 5636 | 6075 | 439 | 5636 | — | — | — | 14.7 |
| Інші кредити в поточну діяльність | 26296 | 17188 | 9107 | 23641 | 15651 | 7990 | 2654 | 1538 | 1117 | 63.8 |
| Кредити в інвестиційну діяльність | 2331 | 1239 | 1091 | 1981 | 890 | 1091 | 350 | 349 | — | 5.7 |
| у тому числі фінансовий лізинг | 55 | 55 | — | 55 | 55 | — | — | — | — | 0.1 |

КРЕДИТИ, НАДАНІ БАНКАМИ В ЕКОНОМІКУ УКРАЇНИ В 1999–2001 РОКАХ

(за організаційно-правовими формами господарювання)

(заборгованість на кінець періоду, млн. грн.)

| Організаційно-правові форми господарювання | 1999 | | | | | 2000 | | | | | 2001 | | | | |
|---|--------------|--|-----------------------|--------------------------|-----------------------|--------------|--|-----------------------|--------------------------|-----------------------|--------------|--|-----------------------|--------------------------|-----------------------|
| | Усього | У тому числі за видами кредитів у розрізі валют | | | | Усього | У тому числі за видами кредитів у розрізі валют | | | | Усього | У тому числі за видами кредитів у розрізі валют | | | |
| | | коротко- строкових | | довго- строкових | | | коротко- строкових | | довго- строкових | | | коротко- строкових | | довго- строкових | |
| | | у націо- наль- ній | в іно- зем- ній | у націо- наль- ній | в іно- зем- ній | | у націо- наль- ній | в іно- зем- ній | у націо- наль- ній | в іно- зем- ній | | у націо- наль- ній | в іно- зем- ній | у націо- наль- ній | в іно- зем- ній |
| Усього | 11787 | 4714 | 4428 | 1002 | 1643 | 19121 | 8617 | 7083 | 1605 | 1816 | 27792 | 12717 | 9050 | 2719 | 3306 |
| 1. Кредити, надані суб'єктам господарювання | 11101 | 4363 | 4372 | 723 | 1642 | 18163 | 8233 | 6943 | 1175 | 1812 | 26403 | 12238 | 8630 | 2234 | 3301 |
| Суб'єктам підприємницької діяльності | 10961 | 4254 | 4349 | 716 | 1641 | 18043 | 8137 | 6925 | 1172 | 1810 | 26109 | 12014 | 8605 | 2197 | 3293 |
| індивідуальним підприємствам | 3 | 2 | 1 | 0 | — | 4 | 4 | 1 | 0 | 0 | 5 | 2 | 1 | 1 | 0 |
| сімейним підприємствам | — | — | — | — | — | 0 | 0 | — | — | — | 0 | 0 | 0 | 0 | 0 |
| приватним підприємствам | 707 | 381 | 195 | 38 | 93 | 739 | 499 | 137 | 55 | 49 | 1166 | 740 | 258 | 85 | 82 |
| колективним підприємствам | 1442 | 525 | 337 | 80 | 499 | 2777 | 1133 | 1104 | 174 | 365 | 3892 | 1465 | 1130 | 584 | 714 |
| державним підприємствам | 1075 | 444 | 561 | 27 | 43 | 1469 | 812 | 506 | 36 | 115 | 2126 | 1336 | 533 | 60 | 197 |
| державним комунальним підприємствам | 59 | 45 | 11 | 3 | 0 | 81 | 74 | 1 | 5 | 2 | 160 | 135 | 10 | 13 | 3 |
| спільним підприємствам | 485 | 92 | 318 | 14 | 61 | 590 | 215 | 300 | 13 | 62 | 436 | 116 | 241 | 16 | 63 |
| підприємствам, заснованим на повній власності | 63 | 25 | 38 | — | 0 | 139 | 42 | 96 | 0 | 1 | 147 | 14 | 129 | 0 | 3 |
| кооперативам | 14 | 11 | 1 | 2 | — | 35 | 30 | 2 | 2 | 0 | 95 | 85 | 8 | 3 | 0 |
| орендним підприємствам | 34 | 16 | 17 | 0 | — | 52 | 30 | 17 | 5 | 0 | 48 | 22 | 22 | 1 | 2 |
| селянським (фермерським) підприємствам | 9 | 8 | 0 | 1 | 0 | 23 | 21 | 1 | 1 | 0 | 67 | 56 | 9 | 1 | 1 |
| споживчим товариствам | 21 | 21 | — | 0 | — | 24 | 20 | 2 | 1 | 1 | 15 | 13 | 2 | 1 | 0 |
| спілкам споживчих товариств | 7 | 7 | — | 0 | — | 10 | 10 | — | 0 | — | 5 | 5 | 0 | 0 | 0 |
| акціонерним товариствам | 3634 | 1286 | 1518 | 276 | 554 | 5907 | 2474 | 2395 | 365 | 673 | 8092 | 3453 | 2998 | 533 | 1108 |
| товариствам з обмеженою відповідальністю | 2752 | 1115 | 1113 | 236 | 288 | 5177 | 2296 | 1985 | 458 | 438 | 8310 | 3838 | 2687 | 831 | 955 |
| товариствам з додатковою відповідальністю | 3 | 3 | 0 | 0 | — | 5 | 4 | 0 | — | 0 | 23 | 19 | 3 | 0 | 0 |

Закінчення

| Організаційно-правові форми господарювання | 1999 | | | | | 2000 | | | | | 2001 | | | | |
|---|--------|---|-------------|-----------------|-------------|--------|---|-------------|-----------------|-------------|--------|---|-------------|-----------------|-------------|
| | Усього | У тому числі за видами кредитів у розрізі валют | | | | Усього | У тому числі за видами кредитів у розрізі валют | | | | Усього | У тому числі за видами кредитів у розрізі валют | | | |
| | | коротко-строкових | | довго-строкових | | | коротко-строкових | | довго-строкових | | | коротко-строкових | | довго-строкових | |
| | | у національній | в іноземній | у національній | в іноземній | | у національній | в іноземній | у національній | в іноземній | | у національній | в іноземній | у національній | в іноземній |
| повним товариствам | 10 | 6 | 3 | — | 0 | 20 | 7 | 12 | 0 | 0 | 25 | 14 | 10 | 0 | 1 |
| командитним товариствам | 4 | 3 | — | 1 | — | 8 | 4 | 4 | 0 | 0 | 9 | 5 | 4 | 0 | 0 |
| асоціаціям | 101 | 2 | 99 | — | — | 10 | 7 | 3 | 0 | 0 | 11 | 9 | 2 | 0 | 0 |
| корпораціям | 44 | 30 | 10 | 1 | 3 | 123 | 36 | 76 | 0 | 10 | 228 | 34 | 178 | 3 | 13 |
| консорціумам | 0 | 0 | — | — | — | 1 | 1 | — | — | — | 1 | 1 | 0 | 0 | 0 |
| концернам | 26 | 10 | 8 | 9 | — | 24 | 11 | 4 | 8 | 0 | 25 | 22 | 3 | 0 | 0 |
| об'єднанням | 45 | 22 | 17 | 5 | 0 | 49 | 28 | 21 | 1 | 0 | 44 | 36 | 7 | 1 | 0 |
| дочірнім підприємствам | 402 | 181 | 101 | 20 | 100 | 719 | 335 | 247 | 46 | 91 | 1038 | 497 | 346 | 56 | 139 |
| підприємцям | 21 | 17 | 2 | 1 | 0 | 57 | 45 | 10 | 1 | 1 | 140 | 98 | 26 | 6 | 10 |
| Організаціям, що не займаються підприємницькою діяльністю | 61 | 53 | 2 | 6 | — | 24 | 20 | 2 | 2 | 1 | 46 | 20 | 17 | 8 | 0 |
| організаціям (бюджетним) | 42 | 40 | 2 | 0 | — | 7 | 6 | 1 | 0 | 0 | 7 | 6 | 1 | 0 | 0 |
| закладам | 2 | 0 | 0 | 1 | — | 4 | 4 | 0 | 0 | 0 | 5 | 5 | 0 | 0 | 0 |
| установам | 11 | 11 | 0 | 0 | — | 7 | 7 | 0 | 1 | 0 | 22 | 5 | 16 | 1 | 0 |
| організаціям орендарів | 0 | 0 | — | — | — | 1 | 0 | 0 | 0 | 1 | 0 | 0 | 0 | 0 | 0 |
| організаціям покупців | 0 | 0 | — | — | — | 0 | 0 | 0 | 0 | 0 | 0 | 0 | 0 | 0 | 0 |
| громадським організаціям | 0 | 0 | — | 0 | — | 2 | 2 | 0 | 0 | 0 | 2 | 2 | 0 | 0 | 0 |
| релігійним організаціям | 0 | 0 | — | 0 | — | 0 | 0 | 0 | 0 | 0 | 7 | 1 | 0 | 6 | 0 |
| профспілковим організаціям | 2 | 1 | — | 1 | — | 1 | 0 | 0 | 1 | 0 | 1 | 0 | 0 | 1 | 0 |
| благодійним фондам | 3 | 0 | — | 3 | — | 1 | 1 | 0 | 0 | 0 | 1 | 1 | 0 | 0 | 0 |
| Відокремленим підрозділам | 79 | 56 | 21 | 1 | 1 | 95 | 76 | 16 | 2 | 1 | 249 | 203 | 9 | 29 | 8 |
| філіям | 49 | 26 | 21 | 1 | 1 | 42 | 23 | 16 | 1 | 1 | 65 | 47 | 9 | 1 | 8 |
| представництвам | 4 | 4 | 0 | 0 | — | 2 | 1 | 0 | 0 | 0 | 1 | 1 | 0 | 0 | 0 |
| підрозділам | 26 | 26 | — | 0 | — | 52 | 52 | 0 | 0 | 0 | 182 | 154 | 0 | 28 | 0 |
| 2. Кредити, надані фізичним особам | 686 | 351 | 56 | 278 | 1 | 959 | 384 | 140 | 430 | 4 | 1389 | 479 | 420 | 485 | 5 |

КРЕДИТИ, НАДАНІ БАНКАМИ В ЕКОНОМІКУ УКРАЇНИ НА КІНЕЦЬ ГРУДНЯ 2002 РОКУ

(за організаційно-правовими формами господарювання)

(заборгованість, млн. грн.)

| Організаційно-правові форми господарювання | Усього | У тому числі за видами валют кредитів | | | | | | | | Питома вага в загальному обсязі кредитів, % | |
|---|--------------|---------------------------------------|--------------|------------------|------------------------|---------------------|----------------|------------------------|---------------------|---|-----------------|
| | | валют | | кредитів | | | | кредитів | | | |
| | | націо-нальної | іно-земної | короткострокових | | | довгострокових | | | коротко-строкових | довго-строкових |
| | | | | усього | у націо-нальній валюті | в іно-земній валюті | усього | у націо-нальній валюті | в іно-земній валюті | | |
| Усього | 41199 | 23912 | 17287 | 29538 | 18270 | 11268 | 11661 | 5642 | 6019 | 72 | 28 |
| 1. Кредити, надані суб'єктам господарювання | 37941 | 21980 | 15962 | 27908 | 17254 | 10655 | 10033 | 4726 | 5307 | 74 | 26 |
| Суб'єктам підприємницької діяльності | 37554 | 21648 | 15906 | 27546 | 16945 | 10601 | 10008 | 4703 | 5305 | 73 | 27 |
| індивідуальним підприємствам | 6 | 6 | 0 | 5 | 5 | 0 | 1 | 1 | 0 | 79 | 21 |
| сімейним підприємствам | 0 | 0 | — | 0 | 0 | — | — | — | — | 100 | — |
| приватним підприємствам | 1746 | 1278 | 468 | 1400 | 1096 | 303 | 347 | 182 | 165 | 80 | 20 |
| колективним підприємствам | 4662 | 2464 | 2198 | 3129 | 1701 | 1428 | 1533 | 763 | 771 | 67 | 33 |
| державним підприємствам | 2369 | 1766 | 603 | 1818 | 1418 | 400 | 552 | 348 | 204 | 77 | 23 |
| державним комунальним підприємствам | 292 | 275 | 17 | 184 | 173 | 12 | 108 | 103 | 6 | 63 | 37 |
| спільним підприємствам | 598 | 225 | 373 | 477 | 181 | 295 | 121 | 44 | 78 | 80 | 20 |
| підприємствам, заснованим на повній власності | 266 | 27 | 238 | 223 | 27 | 195 | 43 | 0 | 43 | 84 | 16 |
| кооперативам | 121 | 108 | 14 | 112 | 101 | 11 | 9 | 7 | 2 | 92 | 8 |
| орендним підприємствам селянським (фермерським) | 64 | 46 | 18 | 59 | 44 | 15 | 5 | 3 | 3 | 92 | 8 |
| підприємствам | 119 | 110 | 9 | 102 | 97 | 5 | 17 | 13 | 3 | 86 | 14 |
| споживчим товариствам | 23 | 22 | 1 | 22 | 22 | 0 | 1 | 0 | 1 | 95 | 5 |
| спілкам споживчих товариств | 4 | 4 | — | 3 | 3 | — | 0 | 0 | — | 88 | 12 |
| акціонерним товариствам | 11600 | 5941 | 5658 | 8609 | 4789 | 3820 | 2991 | 1152 | 1839 | 74 | 26 |
| товариствам з обмеженою відповідальністю | 13155 | 7920 | 5235 | 9424 | 6027 | 3396 | 3731 | 1893 | 1839 | 72 | 28 |
| товариствам з додатковою відповідальністю | 65 | 51 | 14 | 63 | 50 | 13 | 2 | 1 | 1 | 97 | 3 |

Закінчення

| Організаційно-правові форми господарювання | Усього | У тому числі за видами | | | | | | | | Питома вага в загальному обсязі кредитів,% | |
|---|--------|------------------------|------------|------------------|------------------------|---------------------|----------------|------------------------|---------------------|--|-----------------|
| | | валют | | кредитів | | | | | | | |
| | | націо-нальної | іно-земної | короткострокових | | | довгострокових | | | коротко-строкових | довго-строкових |
| | | | | усього | у націо-нальній валюті | в іно-земній валюті | усього | у націо-нальній валюті | в іно-земній валюті | | |
| повним товариствам | 28 | 14 | 14 | 21 | 10 | 11 | 7 | 3 | 3 | 75 | 25 |
| командитним товариствам | 10 | 5 | 4 | 8 | 4 | 4 | 2 | 1 | 0 | 83 | 17 |
| асоціаціям | 12 | 10 | 2 | 10 | 8 | 2 | 2 | 2 | 0 | 80 | 20 |
| корпораціям | 501 | 185 | 317 | 456 | 173 | 282 | 46 | 12 | 34 | 91 | 9 |
| консорціумам | 1 | 1 | — | 1 | 1 | — | — | — | — | 100 | |
| концернам | 30 | 29 | 1 | 19 | 19 | 1 | 11 | 11 | 0 | 64 | 36 |
| об'єднанням | 120 | 112 | 8 | 99 | 94 | 5 | 21 | 18 | 3 | 83 | 17 |
| дочірнім підприємствам | 1417 | 790 | 627 | 1027 | 669 | 357 | 391 | 121 | 270 | 72 | 28 |
| підприємцям | 341 | 256 | 85 | 275 | 231 | 45 | 66 | 25 | 41 | 81 | 19 |
| Організаціям, що не займаються підприємницькою діяльністю | 103 | 59 | 44 | 98 | 54 | 43 | 5 | 5 | 0 | 95 | 5 |
| організаціям (бюджетним) | 20 | 19 | 1 | 20 | 19 | 1 | 0 | 0 | — | 100 | 0 |
| закладам | 8 | 8 | 0 | 7 | 7 | — | 1 | 1 | 0 | 87 | 13 |
| установам | 69 | 26 | 43 | 65 | 22 | 43 | 4 | 4 | — | 94 | 6 |
| організаціям орендарів | 1 | 1 | — | 1 | 1 | — | — | — | — | 100 | |
| організаціям покупців | 0 | 0 | 0 | 0 | 0 | — | 0 | — | 0 | 31 | 69 |
| громадським організаціям | 3 | 2 | 0 | 2 | 2 | 0 | 0 | 0 | — | 89 | 11 |
| релігійним організаціям | 2 | 2 | — | 2 | 2 | — | 0 | 0 | — | 99 | 1 |
| профспілковим організаціям | 0 | 0 | 0 | 0 | 0 | — | 0 | — | 0 | 88 | 12 |
| благодійним фондам | 1 | 1 | — | 1 | 1 | — | — | — | — | 100 | |
| Відокремленим підрозділам | 285 | 273 | 12 | 265 | 254 | 11 | 20 | 18 | 1 | 93 | 7 |
| філіям | 62 | 57 | 5 | 54 | 50 | 4 | 8 | 7 | 1 | 87 | 13 |
| представництвам | 2 | 1 | 0 | 2 | 1 | 0 | 0 | 0 | 0 | 88 | 12 |
| підрозділам | 221 | 214 | 7 | 210 | 203 | 7 | 11 | 11 | — | 95 | 5 |
| 2. Кредити, надані фізичним особам | 3257 | 1932 | 1325 | 1629 | 1016 | 613 | 1628 | 916 | 712 | 50 | 50 |

КРЕДИТИ, НАДАНІ БАНКАМИ НА МІЖБАНКІВСЬКОМУ РИНКУ УКРАЇНИ В 1993–2001 РОКАХ

| Показники | Заборгованість за кредитами на кінець періоду, млн. грн. | | | | | | | | | | У відсотках до попереднього періоду | | | | | | | |
|--|--|------------|------------|------------|-------------|------------|-------------|-------------|-------------|------------|--|------------|------------|-----------|------------|------------|------------|--|
| | 1993 | 1994 | 1995 | 1996 | 1997 | 1998 | 1999 | 2000 | 2001 | 1994 | 1995 | 1996 | 1997 | 1998 | 1999 | 2000 | 2001 | |
| 1. Усього в національній та іноземній валюті | | | | | | | | | | | | | | | | | | |
| Усього | 123 | 358 | 626 | 933 | 1370 | 949 | 1159 | 1853 | 1923 | 291 | 175 | 149 | 147 | 69 | 122 | 161 | 104 | |
| Централізовані кредитні ресурси НБУ (рефінансування банків України) | 112 | 105 | 349 | 474 | 825 | 505 | 498 | 433 | 562 | 94 | 332 | 136 | 174 | 61 | 99 | 89 | 130 | |
| – короткострокові | 108 | 42 | 300 | 448 | 819 | 501 | 54 | 32 | 188 | 39 | 714 | 149 | 183 | 61 | 11 | 59 | 588 | |
| – довгострокові | 4 | 63 | 49 | 26 | 6 | 4 | 444 | 401 | 374 | 1575 | 78 | 53 | 23 | 67 | 11р. | 90 | 93 | |
| Кредити, надані банками | 11 | 253 | 277 | 459 | 546 | 444 | 660 | 1420 | 1361 | 2300 | 109 | 166 | 119 | 81 | 149 | 215 | 96 | |
| – короткострокові | — | — | — | — | 540 | 431 | 641 | 1352 | 1304 | — | — | — | — | 80 | 149 | 211 | 96 | |
| – довгострокові | — | — | — | — | 6 | 13 | 19 | 68 | 57 | — | — | — | — | 230 | 146 | 353 | 83 | |
| 1.1. У національній валюті | | | | | | | | | | | | | | | | | | |
| Усього | 123 | 358 | 591 | 794 | 1122 | 797 | 923 | 1268 | 1447 | 291 | 165 | 134 | 141 | 71 | 116 | 138 | 114 | |
| Централізовані кредитні ресурси НБУ (рефінансування банків України) | 112 | 105 | 349 | 474 | 825 | 505 | 498 | 433 | 562 | 94 | 332 | 136 | 174 | 61 | 99 | 89 | 130 | |
| – короткострокові | 108 | 42 | 300 | 448 | 819 | 501 | 54 | 32 | 188 | 39 | 714 | 149 | 183 | 61 | 11 | 59 | 588 | |
| – довгострокові | 4 | 63 | 49 | 26 | 6 | 4 | 444 | 401 | 374 | 1575 | 78 | 53 | 23 | 67 | 11р. | 90 | 93 | |
| Кредити, надані банками | 11 | 253 | 242 | 320 | 297 | 292 | 425 | 835 | 885 | 2300 | 96 | 132 | 93 | 98 | 146 | 196 | 106 | |
| – короткострокові | — | — | — | — | 292 | 290 | 412 | 791 | 855 | — | — | — | — | 99 | 142 | 192 | 108 | |
| – довгострокові | — | — | — | — | 5 | 2 | 13 | 44 | 30 | — | — | — | — | 33 | 696 | 350 | 68 | |
| 1.2. В іноземній валюті | | | | | | | | | | | | | | | | | | |
| Кредити, надані банками | — | — | 35 | 139 | 248 | 152 | 236 | 586 | 476 | — | — | 397 | 178 | 61 | 155 | 248 | 81 | |
| – короткострокові | — | — | — | — | 248 | 141 | 229 | 561 | 449 | — | — | — | — | 57 | 162 | 245 | 80 | |
| – довгострокові | — | — | — | — | 0 | 11 | 7 | 24 | 27 | — | — | — | — | 4004 | 59 | 361 | 111 | |

Примітка. В 1992 році кредити в національній валюті становили 4 млн. грн., у тому числі рефінансування – 2 млн. грн.

КРЕДИТИ, НАДАНІ БАНКАМИ НА МІЖБАНКІВСЬКОМУ РИНКУ УКРАЇНИ В 2002 РОЦІ

| Показники | Заборгованість за кредитами на кінець періоду, млн. грн. | | | | | | У відсотках до попереднього періоду | | | | | |
|--|--|-------------|-------------|-------------|-------------|-------------|--|------------|------------|------------|------------|------------|
| | І квартал | І півріччя | 9 місяців | жовтень | листопад | грудень | І квартал | І півріччя | 9 місяців | жовтень | листопад | грудень |
| 1. Усього | | | | | | | | | | | | |
| Усього | 2803 | 2855 | 3030 | 3455 | 3714 | 4342 | 146 | 148 | 158 | 114 | 108 | 117 |
| Централізовані кредитні ресурси НБУ (рефінансування банків України) | 522 | 495 | 500 | 562 | 613 | 910 | 93 | 88 | 89 | 112 | 109 | 148 |
| — короткострокові | 160 | 140 | 152 | 240 | 291 | 466 | 85 | 74 | 81 | 158 | 121 | 160 |
| — довгострокові | 362 | 355 | 348 | 322 | 322 | 444 | 97 | 95 | 93 | 93 | 100 | 138 |
| Кредити, надані банками | 2281 | 2360 | 2530 | 2893 | 3101 | 3432 | 168 | 173 | 186 | 114 | 107 | 111 |
| — короткострокові | 2221 | 2313 | 2462 | 2819 | 3021 | 3350 | 170 | 177 | 189 | 115 | 107 | 111 |
| — довгострокові | 59 | 47 | 68 | 74 | 80 | 82 | 105 | 83 | 120 | 109 | 109 | 101 |
| 1.1. У національній валюті | | | | | | | | | | | | |
| Усього | 2085 | 2170 | 2196 | 2422 | 2623 | 3136 | 144 | 150 | 152 | 110 | 108 | 120 |
| Централізовані кредитні ресурси НБУ (рефінансування банків України) | 522 | 495 | 500 | 562 | 613 | 910 | 93 | 88 | 89 | 112 | 109 | 148 |
| — короткострокові | 160 | 140 | 152 | 240 | 291 | 466 | 85 | 74 | 81 | 158 | 121 | 160 |
| — довгострокові | 362 | 355 | 348 | 322 | 322 | 444 | 97 | 95 | 93 | 93 | 100 | 138 |
| Кредити, надані банками | 1563 | 1675 | 1696 | 1860 | 2010 | 2226 | 177 | 189 | 192 | 110 | 108 | 111 |
| — короткострокові | 1525 | 1641 | 1640 | 1798 | 1940 | 2157 | 178 | 192 | 192 | 110 | 108 | 111 |
| — довгострокові | 38 | 34 | 55 | 62 | 69 | 69 | 128 | 115 | 186 | 111 | 112 | 100 |
| 1.2. В іноземній валюті | | | | | | | | | | | | |
| Кредити, надані банками | 718 | 685 | 834 | 1033 | 1091 | 1206 | 151 | 144 | 175 | 124 | 106 | 111 |
| — короткострокові | 697 | 673 | 821 | 1021 | 1080 | 1194 | 155 | 150 | 183 | 124 | 106 | 111 |
| — довгострокові | 21 | 13 | 12 | 12 | 11 | 12 | 79 | 47 | 46 | 96 | 94 | 110 |

**КОШТИ НА РАХУНКАХ ПІДПРИЄМСТВ, ОРГАНІЗАЦІЙ ТА НАСЕЛЕННЯ
В БАНКАХ УКРАЇНИ***

(за видами валют та строками)

| Період | Усього | У національній валюті | | | | В іноземній валюті | | | |
|---|--------|-----------------------|-------------------|---------------|-----------------------------|--------------------|-------------------|---------------|-----------------------------|
| | | усього | до запи- тання | стро- кові | з них довго- строкові | усього | до запи- тання | стро- кові | з них довго- строкові |
| <i>Депозитні зобов'язання банків на кінець періоду, млн. грн.</i> | | | | | | | | | |
| 1991 | 2 | 2 | 1 | 1 | ... | — | — | — | — |
| 1992 | 20 | 18 | 15 | 3 | ... | 2 | ... | ... | ... |
| 1993 | 353 | 254 | 206 | 48 | ... | 99 | ... | ... | ... |
| 1994 | 2422 | 1401 | 1067 | 334 | ... | 1021 | ... | ... | ... |
| 1995 | 4287 | 2710 | 2123 | 587 | ... | 1577 | 973 | 605 | ... |
| 1996 | 5145 | 3583 | 2595 | 988 | ... | 1562 | 907 | 655 | ... |
| 1997 | 6357 | 4707 | 2981 | 1726 | ... | 1650 | 839 | 811 | ... |
| 1998 | 8278 | 5046 | 3203 | 1843 | 280 | 3232 | 1782 | 1451 | 255 |
| 1999 | 12156 | 6830 | 4557 | 2273 | 339 | 5326 | 3033 | 2293 | 334 |
| 2000 | 18585 | 11433 | 7987 | 3446 | 558 | 7152 | 3362 | 3790 | 555 |
| 2001 | 25485 | 17265 | 10372 | 6893 | 2067 | 8220 | 3050 | 5170 | 1447 |
| 2002 | | | | | | | | | |
| I квартал | 27101 | 18462 | 10688 | 7774 | 2800 | 8639 | 3111 | 5528 | 1929 |
| I півріччя | 29296 | 19932 | 11089 | 8843 | 3769 | 9363 | 3350 | 6014 | 2357 |
| 9 місяців | 33533 | 23035 | 12836 | 10199 | 4646 | 10498 | 3689 | 6810 | 2943 |
| жовтень | 34415 | 23236 | 12616 | 10620 | 4895 | 11179 | 3961 | 7218 | 3245 |
| листопад | 34900 | 23392 | 12409 | 10983 | 5146 | 11508 | 3948 | 7560 | 3449 |
| грудень | 37384 | 25409 | 13843 | 11566 | 5322 | 11976 | 4028 | 7948 | 3713 |
| <i>у відсотках до попереднього періоду</i> | | | | | | | | | |
| 2002 | | | | | | | | | |
| I квартал | 106 | 107 | 103 | 113 | 135 | 105 | 102 | 107 | 133 |
| I півріччя | 115 | 115 | 107 | 128 | 182 | 114 | 110 | 116 | 163 |
| 9 місяців | 114 | 116 | 116 | 115 | 123 | 112 | 110 | 113 | 125 |
| жовтень | 103 | 101 | 98 | 104 | 105 | 106 | 107 | 106 | 110 |
| листопад | 101 | 101 | 98 | 103 | 105 | 103 | 100 | 105 | 106 |
| грудень | 107 | 109 | 112 | 105 | 103 | 104 | 102 | 105 | 108 |
| <i>у відсотках до початку року</i> | | | | | | | | | |
| 2002 | | | | | | | | | |
| I квартал | 106 | 107 | 103 | 113 | 135 | 105 | 102 | 107 | 133 |
| I півріччя | 115 | 115 | 107 | 128 | 182 | 114 | 110 | 116 | 163 |
| 9 місяців | 132 | 133 | 124 | 148 | 225 | 128 | 121 | 132 | 203 |
| жовтень | 135 | 135 | 122 | 154 | 237 | 136 | 130 | 140 | 224 |
| листопад | 137 | 135 | 120 | 159 | 249 | 140 | 129 | 146 | 238 |
| грудень | 147 | 147 | 133 | 168 | 257 | 146 | 132 | 154 | 256 |
| <i>у відсотках до попереднього року</i> | | | | | | | | | |
| 1992 | 1000 | 900 | 1500 | 300 | ... | — | — | — | — |
| 1993 | 1765 | 1411 | 1373 | 1600 | ... | 4950 | ... | ... | ... |
| 1994 | 686 | 552 | 518 | 696 | ... | 1031 | ... | ... | ... |
| 1995 | 177 | 193 | 199 | 176 | ... | 154 | ... | ... | ... |
| 1996 | 120 | 132 | 122 | 168 | ... | 99 | 93 | 108 | ... |
| 1997 | 124 | 131 | 115 | 175 | ... | 106 | 93 | 124 | ... |
| 1998 | 130 | 107 | 107 | 107 | ... | 196 | 212 | 179 | ... |
| 1999 | 147 | 135 | 142 | 123 | 121 | 165 | 170 | 158 | 131 |
| 2000 | 153 | 167 | 175 | 152 | 165 | 134 | 111 | 165 | 166 |
| 2001 | 137 | 151 | 130 | 200 | 371 | 115 | 91 | 136 | 261 |

*Без урахування коштів, на рахунках в банках, що перебувають на стадії ліквідації.

Примітка. Загальний облік довгострокових депозитних зобов'язань до 1998 року не вівся.

Довідково.

Кошти з обмеженою ліквідністю у банках, що перебувають на стадії ліквідації за станом на 01.01.2003 року (зобов'язання з урахуванням нарахованих витрат) — юридичних осіб — 916.6 млн. грн., фізичних осіб — 232.2 млн. грн.

**КОШТИ НА РАХУНКАХ ПІДПРИЄМСТВ, ОРГАНІЗАЦІЙ ТА НАСЕЛЕННЯ
В БАНКАХ УКРАЇНИ НА КІНЕЦЬ ГРУДНЯ 2002 РОКУ**

(за регіонами)

(депозитні зобов'язання банків, млн. грн.)

| Регіони | Усього | У національній валюті | | | | В іноземній валюті | | | |
|------------------------------|--------------|-----------------------|-------------------|---------------|-----------------------------|--------------------|-------------------|---------------|-----------------------------|
| | | усього | до запи- тання | стро- кові | з них довго- строкові | усього | до запи- тання | стро- кові | з них довго- строкові |
| Усього | 37384 | 25409 | 13843 | 11566 | 5322 | 11976 | 4028 | 7948 | 3713 |
| Автономна Республіка Крим | 1199 | 790 | 419 | 371 | 139 | 409 | 152 | 257 | 105 |
| м. Київ | 13025 | 8464 | 4952 | 3512 | 1768 | 4561 | 1655 | 2906 | 1392 |
| області | | | | | | | | | |
| Вінницька | 459 | 365 | 215 | 150 | 57 | 94 | 24 | 70 | 24 |
| Волинська | 389 | 281 | 138 | 144 | 88 | 108 | 18 | 90 | 60 |
| Дніпропетровська | 3786 | 2727 | 1312 | 1415 | 703 | 1060 | 374 | 686 | 305 |
| Донецька | 3415 | 2437 | 1436 | 1001 | 423 | 978 | 286 | 692 | 278 |
| Житомирська | 381 | 320 | 159 | 161 | 57 | 61 | 14 | 47 | 16 |
| Закарпатська | 245 | 166 | 103 | 63 | 24 | 79 | 25 | 54 | 17 |
| Запорізька | 1596 | 1036 | 507 | 529 | 221 | 560 | 270 | 290 | 88 |
| Івано-Франківська | 508 | 320 | 130 | 190 | 98 | 188 | 36 | 151 | 73 |
| Київська | 376 | 299 | 185 | 114 | 20 | 77 | 40 | 37 | 5 |
| Кіровоградська | 317 | 266 | 129 | 137 | 61 | 51 | 8 | 43 | 19 |
| Луганська | 984 | 763 | 400 | 363 | 105 | 222 | 58 | 164 | 45 |
| Львівська | 1876 | 1103 | 491 | 612 | 270 | 773 | 150 | 623 | 286 |
| Миколаївська | 646 | 458 | 250 | 208 | 72 | 188 | 72 | 116 | 36 |
| Одеська | 1860 | 1038 | 652 | 385 | 221 | 823 | 317 | 506 | 317 |
| Полтавська | 1103 | 793 | 398 | 395 | 186 | 310 | 100 | 210 | 97 |
| Рівненська | 342 | 270 | 146 | 125 | 64 | 72 | 13 | 59 | 29 |
| Сумська | 385 | 333 | 184 | 149 | 44 | 52 | 15 | 38 | 13 |
| Тернопільська | 345 | 189 | 85 | 104 | 56 | 157 | 39 | 117 | 56 |
| Харківська | 1983 | 1368 | 768 | 600 | 347 | 614 | 224 | 391 | 285 |
| Херсонська | 424 | 304 | 150 | 154 | 53 | 120 | 34 | 87 | 31 |
| Хмельницька | 434 | 306 | 158 | 147 | 35 | 128 | 52 | 76 | 31 |
| Черкаська | 620 | 468 | 214 | 255 | 114 | 152 | 23 | 129 | 62 |
| Чернівецька | 242 | 178 | 93 | 85 | 16 | 64 | 16 | 48 | 15 |
| Чернігівська | 442 | 369 | 170 | 198 | 78 | 74 | 13 | 61 | 29 |

**КОШТИ НА РАХУНКАХ ПІДПРИЄМСТВ, ОРГАНІЗАЦІЙ ТА НАСЕЛЕННЯ
В БАНКАХ УКРАЇНИ**

(за секторами економіки)

(на кінець періоду, млн. грн.)

| Період | Усього | У тому числі за секторами економіки | | | |
|--|--------|-------------------------------------|--------------|-------------------------|--|
| | | фінансовий (небанківський) | нефінансовий | домашні господарства | некомерційні організації, що обслуговують домашні госп-ва |
| 1. Депозитні зобов'язання банків – усього | | | | | |
| 1995 | 4287 | 17 | 3473 | 641 | 156 |
| 1996 | 5145 | 7 | 3608 | 1289 | 241 |
| 1997 | 6357 | 6 | 3765 | 2400 | 186 |
| 1998 | 8278 | 224 | 4995 | 3217 | 141 |
| 1999 | 12156 | 210 | 7224 | 4405 | 318 |
| 2000 | 18585 | 333 | 11117 | 6801 | 334 |
| 2001 | 25485 | 479 | 11774 | 11397 | 406 |
| 2002 | | | | | |
| I квартал | 27101 | 490 | 12001 | 12863 | 508 |
| I півріччя | 29296 | 585 | 12346 | 14603 | 521 |
| 9 місяців | 33533 | 645 | 15418 | 16934 | 536 |
| жовтень | 34415 | 525 | 15852 | 17495 | 543 |
| листопад | 34900 | 486 | 15687 | 18173 | 554 |
| грудень | 37384 | 727 | 16753 | 19399 | 506 |
| 1.1. У національній валюті | | | | | |
| 1995 | 2710 | – | 2105 | 531 | 74 |
| 1996 | 3583 | – | 2463 | 1016 | 104 |
| 1997 | 4707 | – | 2835 | 1715 | 157 |
| 1998 | 5046 | 142 | 2889 | 1928 | 87 |
| 1999 | 6830 | 159 | 4186 | 2283 | 202 |
| 2000 | 11433 | 256 | 7354 | 3527 | 295 |
| 2001 | 17265 | 408 | 9839 | 6672 | 347 |
| 2002 | | | | | |
| I квартал | 18462 | 437 | 9959 | 7681 | 385 |
| I півріччя | 19932 | 518 | 10203 | 8813 | 399 |
| 9 місяців | 23035 | 579 | 11750 | 10284 | 422 |
| жовтень | 23236 | 453 | 11734 | 10617 | 432 |
| листопад | 23392 | 417 | 11514 | 11026 | 434 |
| грудень | 25409 | 648 | 12593 | 11782 | 386 |
| 1.2. В іноземній валюті | | | | | |
| 1995 | 1577 | 17 | 1368 | 111 | 82 |
| 1996 | 1562 | 7 | 1145 | 273 | 137 |
| 1997 | 1650 | 6 | 930 | 685 | 29 |
| 1998 | 3232 | 82 | 1806 | 1290 | 54 |
| 1999 | 5326 | 51 | 3038 | 2122 | 116 |
| 2000 | 7152 | 77 | 3763 | 3273 | 39 |
| 2001 | 8220 | 71 | 1935 | 4725 | 59 |
| 2002 | | | | | |
| I квартал | 8639 | 53 | 2042 | 5182 | 122 |
| I півріччя | 9363 | 67 | 2143 | 5790 | 122 |
| 9 місяців | 10498 | 66 | 3668 | 6650 | 114 |
| жовтень | 11179 | 72 | 4117 | 6878 | 111 |
| листопад | 11508 | 69 | 4172 | 7147 | 120 |
| грудень | 11976 | 79 | 4160 | 7617 | 120 |

Продовження

| Період | Усього | У тому числі за секторами економіки | | | |
|--|--------|-------------------------------------|--------------|-------------------------|--|
| | | фінансовий (небанківський) | нефінансовий | домашні господарства | некомерційні організації, що обслуговують домашні госп-ва |
| 2. Депозитні зобов'язання банків до запитання | | | | | |
| 1995 | 3096 | 17 | 2604 | 319 | 156 |
| 1996 | 3502 | 7 | 2752 | 502 | 241 |
| 1997 | 3820 | 6 | 2844 | 784 | 186 |
| 1998 | 4985 | 124 | 3800 | 938 | 123 |
| 1999 | 7590 | 103 | 5864 | 1366 | 256 |
| 2000 | 11349 | 152 | 8700 | 2245 | 252 |
| 2001 | 13422 | 191 | 9595 | 3357 | 279 |
| 2002 | | | | | |
| I квартал | 13799 | 219 | 9762 | 3493 | 325 |
| I півріччя | 14439 | 247 | 9859 | 4008 | 324 |
| 9 місяців | 16525 | 348 | 11372 | 4481 | 324 |
| жовтень | 16577 | 175 | 11505 | 4561 | 336 |
| листопад | 16357 | 123 | 11172 | 4718 | 344 |
| грудень | 17871 | 346 | 11890 | 5340 | 294 |
| 2.1. У національній валюті | | | | | |
| 1995 | 2123 | — | 1779 | 270 | 74 |
| 1996 | 2595 | — | 2080 | 411 | 104 |
| 1997 | 2981 | — | 2206 | 618 | 157 |
| 1998 | 3203 | 59 | 2408 | 666 | 70 |
| 1999 | 4557 | 79 | 3476 | 853 | 148 |
| 2000 | 7987 | 115 | 6273 | 1379 | 219 |
| 2001 | 10372 | 157 | 7680 | 2295 | 240 |
| 2002 | | | | | |
| I квартал | 10688 | 195 | 7786 | 2437 | 269 |
| I півріччя | 11089 | 224 | 7781 | 2815 | 269 |
| 9 місяців | 12836 | 320 | 9141 | 3095 | 281 |
| жовтень | 12616 | 157 | 9000 | 3167 | 291 |
| листопад | 12409 | 113 | 8678 | 3327 | 292 |
| грудень | 13843 | 323 | 9418 | 3857 | 246 |
| 2.2. В іноземній валюті | | | | | |
| 1995 | 973 | 17 | 825 | 49 | 82 |
| 1996 | 907 | 7 | 672 | 91 | 137 |
| 1997 | 839 | 6 | 638 | 166 | 29 |
| 1998 | 1782 | 65 | 1392 | 271 | 53 |
| 1999 | 3033 | 24 | 2387 | 513 | 108 |
| 2000 | 3362 | 37 | 2427 | 865 | 32 |
| 2001 | 3050 | 33 | 1915 | 1063 | 39 |
| 2002 | | | | | |
| I квартал | 3111 | 24 | 1976 | 1056 | 56 |
| I півріччя | 3350 | 23 | 2077 | 1193 | 56 |
| 9 місяців | 3689 | 28 | 2231 | 1387 | 43 |
| жовтень | 3961 | 18 | 2504 | 1394 | 45 |
| листопад | 3948 | 11 | 2495 | 1391 | 52 |
| грудень | 4028 | 23 | 2473 | 1484 | 48 |

Закінчення

| Період | Усього | У тому числі за секторами економіки | | | |
|--|--------|-------------------------------------|--------------|-------------------------|--|
| | | фінансовий (небанківський) | нефінансовий | домашні господарства | некомерційні організації, що обслуговують домашні госп-ва |
| 3. Строкові депозитні зобов'язання банків | | | | | |
| 1995 | 1192 | — | 869 | 323 | — |
| 1996 | 1643 | — | 856 | 787 | — |
| 1997 | 2537 | — | 921 | 1616 | — |
| 1998 | 3294 | 100 | 895 | 2280 | 19 |
| 1999 | 4566 | 106 | 1360 | 3039 | 62 |
| 2000 | 7236 | 181 | 2417 | 4556 | 82 |
| 2001 | 12063 | 288 | 3608 | 8039 | 127 |
| 2002 | | | | | |
| I квартал | 13301 | 271 | 3478 | 9370 | 182 |
| I півріччя | 14857 | 337 | 3729 | 10595 | 196 |
| 9 місяців | 17008 | 297 | 4046 | 12453 | 212 |
| жовтень | 17838 | 350 | 4347 | 12934 | 207 |
| листопад | 18543 | 363 | 4514 | 13455 | 210 |
| грудень | 19513 | 381 | 4862 | 14059 | 211 |
| 3.1. У національній валюті | | | | | |
| 1995 | 587 | — | 326 | 261 | — |
| 1996 | 988 | — | 383 | 605 | — |
| 1997 | 1726 | — | 629 | 1097 | — |
| 1998 | 1843 | 83 | 481 | 1261 | 18 |
| 1999 | 2273 | 80 | 710 | 1430 | 54 |
| 2000 | 3446 | 141 | 1081 | 2148 | 76 |
| 2001 | 6893 | 251 | 2159 | 4377 | 107 |
| 2002 | | | | | |
| I квартал | 7774 | 241 | 2173 | 5244 | 116 |
| I півріччя | 8843 | 293 | 2422 | 5998 | 130 |
| 9 місяців | 10199 | 259 | 2610 | 7190 | 141 |
| жовтень | 10620 | 296 | 2734 | 7450 | 140 |
| листопад | 10983 | 305 | 2836 | 7699 | 143 |
| грудень | 11566 | 325 | 3175 | 7926 | 140 |
| 3.2. В іноземній валюті | | | | | |
| 1995 | 605 | — | 543 | 62 | — |
| 1996 | 655 | — | 473 | 182 | — |
| 1997 | 811 | — | 292 | 519 | — |
| 1998 | 1451 | 17 | 414 | 1019 | 1 |
| 1999 | 2293 | 36 | 650 | 1609 | 7 |
| 2000 | 3790 | 40 | 1336 | 2408 | 6 |
| 2001 | 5170 | 38 | 1450 | 3663 | 20 |
| 2002 | | | | | |
| I квартал | 5528 | 30 | 1305 | 4126 | 66 |
| I півріччя | 6014 | 44 | 1307 | 4597 | 66 |
| 9 місяців | 6810 | 38 | 1437 | 5263 | 71 |
| жовтень | 7218 | 54 | 1613 | 5484 | 67 |
| листопад | 7560 | 58 | 1678 | 5756 | 68 |
| грудень | 7948 | 56 | 1687 | 6134 | 71 |

**КОШТИ НА РАХУНКАХ ПІДПРИЄМСТВ, ОРГАНІЗАЦІЙ ТА НАСЕЛЕННЯ
В БАНКАХ УКРАЇНИ**

(за формами власності)

(на кінець періоду, млн. грн.)

| Період | Усього | У тому числі за формами власності | | | |
|--|--------|--|------------|----------|---|
| | | приватна (включаючи фізичних осіб) | колективна | державна | міжнародних організацій та юридичних осіб інших держав |
| 1. Депозитні зобов'язання банків – усього | | | | | |
| 1995 | 4287 | 642 | 2277 | 1367 | — |
| 1996 | 5145 | 1289 | 2744 | 1112 | — |
| 1997 | 6357 | 2400 | 3074 | 883 | — |
| 1998 | 8278 | 3519 | 3158 | 1428 | 172 |
| 1999 | 12156 | 4812 | 4723 | 2440 | 181 |
| 2000 | 18585 | 7386 | 7374 | 3525 | 299 |
| 2001 | 25485 | 12125 | 9028 | 3923 | 409 |
| 2002 | | | | | |
| I квартал | 27101 | 13618 | 9426 | 3595 | 462 |
| I півріччя | 29296 | 15407 | 9919 | 3505 | 465 |
| 9 місяців | 33533 | 17852 | 11730 | 3423 | 529 |
| жовтень | 34415 | 18456 | 11608 | 3677 | 674 |
| листопад | 34900 | 19077 | 11344 | 3726 | 753 |
| грудень | 37384 | 20341 | 12523 | 3975 | 545 |
| 1.1. У національній валюті | | | | | |
| 1995 | 2710 | 531 | 1285 | 894 | — |
| 1996 | 3583 | 1016 | 1861 | 706 | — |
| 1997 | 4707 | 1715 | 2422 | 570 | — |
| 1998 | 5046 | 2149 | 1914 | 850 | 133 |
| 1999 | 6830 | 2545 | 2835 | 1358 | 92 |
| 2000 | 11433 | 3982 | 4922 | 2376 | 152 |
| 2001 | 17265 | 7299 | 6699 | 3027 | 241 |
| 2002 | | | | | |
| I квартал | 18462 | 8338 | 7101 | 2744 | 279 |
| I півріччя | 19932 | 9509 | 7526 | 2557 | 340 |
| 9 місяців | 23035 | 11117 | 9054 | 2511 | 353 |
| жовтень | 23236 | 11494 | 8609 | 2654 | 479 |
| листопад | 23392 | 11839 | 8377 | 2619 | 557 |
| грудень | 25409 | 12615 | 9567 | 2813 | 414 |
| 1.2. В іноземній валюті | | | | | |
| 1995 | 1577 | 111 | 993 | 474 | — |
| 1996 | 1562 | 273 | 883 | 406 | — |
| 1997 | 1650 | 685 | 652 | 313 | — |
| 1998 | 3232 | 1371 | 1244 | 578 | 40 |
| 1999 | 5326 | 2267 | 1888 | 1082 | 89 |
| 2000 | 7152 | 3404 | 2452 | 1149 | 147 |
| 2001 | 8220 | 4827 | 2330 | 896 | 168 |
| 2002 | | | | | |
| I квартал | 8639 | 5280 | 2325 | 851 | 183 |
| I півріччя | 9363 | 5898 | 2392 | 948 | 125 |
| 9 місяців | 10498 | 6735 | 2676 | 912 | 176 |
| жовтень | 11179 | 6962 | 2999 | 1023 | 194 |
| листопад | 11508 | 7238 | 2967 | 1107 | 196 |
| грудень | 11976 | 7726 | 2957 | 1162 | 131 |

Продовження

| Період | Усього | У тому числі за формами власності | | | |
|--|--------|--|------------|----------|---|
| | | приватна (включаючи фізичних осіб) | колективна | державна | міжнародних організацій та юридичних осіб інших держав |
| 2. Депозитні зобов'язання банків до запитання | | | | | |
| 1995 | 3096 | 319 | 1806 | 971 | — |
| 1996 | 3502 | 502 | 2297 | 703 | — |
| 1997 | 3820 | 784 | 2340 | 696 | — |
| 1998 | 4985 | 1196 | 2394 | 1238 | 155 |
| 1999 | 7590 | 1656 | 3683 | 2088 | 163 |
| 2000 | 11349 | 2762 | 5427 | 2981 | 179 |
| 2001 | 13422 | 3954 | 5918 | 3272 | 278 |
| 2002 | | | | | |
| I квартал | 13799 | 4139 | 6342 | 2982 | 337 |
| I півріччя | 14439 | 4691 | 6587 | 2834 | 326 |
| 9 місяців | 16525 | 5274 | 8209 | 2693 | 349 |
| жовтень | 16577 | 5353 | 7874 | 2861 | 490 |
| листопад | 16357 | 5497 | 7485 | 2819 | 557 |
| грудень | 17871 | 6145 | 8341 | 2998 | 388 |
| 2.1. У національній валюті | | | | | |
| 1995 | 2123 | 270 | 1174 | 679 | — |
| 1996 | 2595 | 411 | 1717 | 467 | — |
| 1997 | 2981 | 618 | 1826 | 537 | — |
| 1998 | 3203 | 866 | 1473 | 746 | 118 |
| 1999 | 4557 | 1083 | 2232 | 1160 | 81 |
| 2000 | 7987 | 1805 | 3917 | 2143 | 122 |
| 2001 | 10372 | 2827 | 4678 | 2674 | 193 |
| 2002 | | | | | |
| I квартал | 10688 | 3011 | 5080 | 2366 | 230 |
| I півріччя | 11089 | 3422 | 5207 | 2189 | 272 |
| 9 місяців | 12836 | 3832 | 6633 | 2119 | 253 |
| жовтень | 12616 | 3902 | 6106 | 2215 | 393 |
| листопад | 12409 | 4043 | 5785 | 2134 | 447 |
| грудень | 13843 | 4580 | 6654 | 2318 | 290 |
| 2.2. В іноземній валюті | | | | | |
| 1995 | 973 | 49 | 632 | 292 | — |
| 1996 | 907 | 91 | 580 | 236 | — |
| 1997 | 839 | 166 | 514 | 159 | — |
| 1998 | 1782 | 330 | 921 | 493 | 37 |
| 1999 | 3033 | 573 | 1450 | 928 | 82 |
| 2000 | 3362 | 957 | 1510 | 838 | 57 |
| 2001 | 3050 | 1127 | 1240 | 598 | 85 |
| 2002 | | | | | |
| I квартал | 3111 | 1127 | 1262 | 616 | 107 |
| I півріччя | 3350 | 1269 | 1381 | 645 | 54 |
| 9 місяців | 3689 | 1442 | 1576 | 575 | 96 |
| жовтень | 3961 | 1451 | 1768 | 646 | 97 |
| листопад | 3948 | 1454 | 1700 | 685 | 110 |
| грудень | 4028 | 1564 | 1687 | 679 | 98 |

Закінчення

| Період | Усього | У тому числі за формами власності | | | |
|--|--------|--|------------|----------|---|
| | | приватна (включаючи фізичних осіб) | колективна | державна | міжнародних організацій та юридичних осіб інших держав |
| 3. Строкові депозитні зобов'язання банків | | | | | |
| 1995 | 1192 | 323 | 472 | 397 | — |
| 1996 | 1643 | 787 | 447 | 409 | — |
| 1997 | 2537 | 1616 | 734 | 187 | — |
| 1998 | 3294 | 2323 | 764 | 190 | 17 |
| 1999 | 4566 | 3156 | 1041 | 352 | 18 |
| 2000 | 7236 | 4624 | 1947 | 544 | 121 |
| 2001 | 12063 | 8172 | 3111 | 651 | 130 |
| 2002 | | | | | |
| I квартал | 13301 | 9479 | 3084 | 613 | 125 |
| I півріччя | 14857 | 10716 | 3331 | 671 | 139 |
| 9 місяців | 17008 | 12578 | 3522 | 729 | 180 |
| жовтень | 17838 | 13104 | 3734 | 816 | 184 |
| листопад | 18543 | 13580 | 3859 | 906 | 196 |
| грудень | 19513 | 14197 | 4183 | 978 | 157 |
| 3.1. У національній валюті | | | | | |
| 1995 | 587 | 261 | 111 | 215 | — |
| 1996 | 988 | 605 | 144 | 239 | — |
| 1997 | 1726 | 1097 | 596 | 33 | — |
| 1998 | 1843 | 1282 | 441 | 105 | 15 |
| 1999 | 2273 | 1462 | 602 | 198 | 11 |
| 2000 | 3446 | 2177 | 1005 | 233 | 30 |
| 2001 | 6893 | 4472 | 2021 | 353 | 48 |
| 2002 | | | | | |
| I квартал | 7774 | 5326 | 2021 | 377 | 49 |
| I півріччя | 8843 | 6087 | 2320 | 368 | 68 |
| 9 місяців | 10199 | 7286 | 2421 | 392 | 100 |
| жовтень | 10620 | 7592 | 2503 | 439 | 86 |
| листопад | 10983 | 7796 | 2592 | 484 | 110 |
| грудень | 11566 | 8035 | 2913 | 495 | 124 |
| 3.2. В іноземній валюті | | | | | |
| 1995 | 605 | 62 | 361 | 182 | — |
| 1996 | 655 | 182 | 303 | 170 | — |
| 1997 | 811 | 519 | 138 | 154 | — |
| 1998 | 1451 | 1041 | 322 | 85 | 2 |
| 1999 | 2293 | 1693 | 438 | 155 | 7 |
| 2000 | 3790 | 2447 | 942 | 311 | 90 |
| 2001 | 5170 | 3700 | 1090 | 298 | 83 |
| 2002 | | | | | |
| I квартал | 5528 | 4153 | 1063 | 235 | 76 |
| I півріччя | 6014 | 4629 | 1012 | 303 | 71 |
| 9 місяців | 6810 | 5292 | 1100 | 337 | 80 |
| жовтень | 7218 | 5511 | 1232 | 377 | 98 |
| листопад | 7560 | 5784 | 1267 | 422 | 87 |
| грудень | 7948 | 6162 | 1270 | 483 | 33 |

**КОШТИ НА РАХУНКАХ ПІДПРИЄМСТВ, ОРГАНІЗАЦІЙ ТА НАСЕЛЕННЯ
В БАНКАХ УКРАЇНИ В 2000–2001 РОКАХ**

(за видами економічної діяльності)

(депозитні зобов'язання банків на кінець періоду, млн. грн.)

| Види економічної діяльності | 2000 | | | | | 2001 | | | | |
|--|--------------|-----------------------|--------------------|-----------------------|--------------------|--------------|-----------------------|--------------------|-----------------------|--------------------|
| | Усього | Кошти до запитання | | Строкові кошти | | Усього | Кошти до запитання | | Строкові кошти | |
| | | у національній валюті | в іноземній валюті | у національній валюті | в іноземній валюті | | у національній валюті | в іноземній валюті | у національній валюті | в іноземній валюті |
| Усього | 18585 | 7987 | 3362 | 3446 | 3790 | 25485 | 10372 | 3050 | 6893 | 5170 |
| 1. Кошти суб'єктів господарювання | 11941 | 6752 | 2504 | 1303 | 1382 | 14313 | 8285 | 1998 | 2523 | 1508 |
| Сільське господарство, | | | | | | | | | | |
| мисливство та лісове господарство | 246 | 197 | 16 | 28 | 4 | 321 | 233 | 12 | 71 | 6 |
| Рибне господарство | 8 | 6 | 1 | 2 | 0 | 7 | 6 | 0 | 1 | — |
| Добувна промисловість | 233 | 124 | 20 | 3 | 86 | 216 | 102 | 28 | 16 | 70 |
| Обробна промисловість | 2552 | 1058 | 706 | 183 | 604 | 2797 | 1056 | 568 | 438 | 735 |
| Виробництво електроенергії, | | | | | | | | | | |
| газу та води | 340 | 329 | 4 | 6 | 0 | 461 | 421 | 4 | 34 | 3 |
| Будівництво | 502 | 363 | 84 | 39 | 17 | 592 | 437 | 49 | 88 | 17 |
| Оптова і роздрібна торгівля; | | | | | | | | | | |
| торгівля транспортними засобами, | | | | | | | | | | |
| послуги з ремонту | 2794 | 1746 | 594 | 238 | 217 | 3350 | 2112 | 326 | 674 | 238 |
| Готелі та ресторани | 57 | 38 | 8 | 6 | 4 | 59 | 41 | 8 | 6 | 4 |
| Транспорт | 1948 | 1190 | 473 | 109 | 176 | 2615 | 1773 | 509 | 179 | 154 |
| Фінансова діяльність | 722 | 319 | 84 | 252 | 66 | 1208 | 609 | 94 | 429 | 76 |
| Операції з нерухомістю, здавання під | | | | | | | | | | |
| найм та послуги юридичним особам | 1196 | 576 | 352 | 138 | 130 | 1304 | 619 | 283 | 260 | 142 |
| Державне управління | 305 | 242 | 33 | 23 | 7 | 299 | 218 | 30 | 41 | 10 |
| Освіта | 115 | 40 | 12 | 60 | 2 | 130 | 55 | 10 | 62 | 3 |
| Охорона здоров'я та соціальна допомога | 108 | 65 | 12 | 30 | 1 | 175 | 108 | 15 | 50 | 3 |
| Колективні, | | | | | | | | | | |
| громадські та особисті послуги | 677 | 404 | 65 | 147 | 61 | 723 | 450 | 60 | 168 | 45 |
| Послуги домашньої прислуги | 5 | 4 | 0 | — | — | 0 | 0 | — | 0 | — |
| Екстериторіальна діяльність | 132 | 49 | 40 | 38 | 5 | 54 | 44 | 3 | 5 | 2 |
| 2. Кошти фізичних осіб | 6644 | 1235 | 858 | 2143 | 2408 | 11172 | 2087 | 1052 | 4371 | 3662 |

**КОШТИ НА РАХУНКАХ ПІДПРИЄМСТВ, ОРГАНІЗАЦІЙ ТА НАСЕЛЕННЯ
В БАНКАХ УКРАЇНИ
НА КІНЕЦЬ ГРУДНЯ 2002 РОКУ**
(за видами економічної діяльності)

(депозитні зобов'язання банків, млн. грн.)

| Види економічної діяльності | Усього | Кошти до запитання | | | Строкові кошти | | | | | |
|---|--------------|--------------------|-------------------------------|----------------------------|----------------|-----------------------------|-------------------------------|-----------------------------|----------------------------|-----------------------------|
| | | усього | у націо- нальній валюті | в інозем- ній валюті | усього | з них довго- строкові | у націо- нальній валюті | з них довго- строкові | в інозем- ній валюті | з них довго- строкові |
| Усього | 37384 | 17871 | 13843 | 4028 | 19513 | 9034 | 11566 | 5322 | 7948 | 3713 |
| 1. Кошти суб'єктів господарювання | 18382 | 12909 | 10351 | 2558 | 5473 | 1974 | 3657 | 1304 | 1816 | 671 |
| Сільське господарство, мисливство та лісове господарство | 487 | 381 | 357 | 25 | 106 | 28 | 101 | 27 | 5 | 1 |
| Рибне господарство | 9 | 7 | 6 | 1 | 2 | 0 | 2 | 0 | — | — |
| Добувна промисловість | 273 | 126 | 90 | 35 | 148 | 70 | 56 | 12 | 91 | 58 |
| Обробна промисловість | 3515 | 2145 | 1424 | 721 | 1370 | 420 | 685 | 235 | 684 | 185 |
| Виробництво електроенергії, газу та води | 639 | 515 | 496 | 19 | 123 | 17 | 112 | 11 | 12 | 6 |
| Будівництво | 860 | 707 | 660 | 47 | 153 | 45 | 134 | 42 | 19 | 3 |
| Оптова і роздрібна торгівля; торгівля | 4653 | 3455 | 3051 | 404 | 1198 | 390 | 923 | 283 | 275 | 107 |
| Готелі та ресторани | 75 | 63 | 49 | 14 | 12 | 2 | 8 | 2 | 4 | — |
| Транспорт | 2356 | 1972 | 1342 | 630 | 383 | 174 | 140 | 47 | 243 | 127 |
| Фінансова діяльність | 2046 | 1120 | 945 | 175 | 926 | 377 | 760 | 321 | 166 | 56 |
| Операції з нерухомістю, здавання під найм та послуги юридичним особам | 1776 | 1165 | 806 | 359 | 611 | 262 | 338 | 143 | 273 | 119 |
| Державне управління | 409 | 353 | 312 | 40 | 57 | 16 | 54 | 16 | 3 | 0 |
| Освіта | 167 | 92 | 79 | 13 | 75 | 39 | 72 | 39 | 3 | 0 |
| Охорона здоров'я та соціальна | 198 | 128 | 105 | 22 | 70 | 32 | 67 | 32 | 3 | 0 |
| Колективні, громадські та особисті послуги | 885 | 650 | 599 | 50 | 235 | 100 | 202 | 92 | 34 | 8 |
| Послуги домашньої прислуги | 1 | 0 | 0 | 0 | 1 | 1 | 1 | 1 | — | — |
| Екстериторіальна діяльність | 34 | 32 | 30 | 2 | 3 | 0 | 2 | — | 0 | 0 |
| 2. Кошти фізичних осіб | 19002 | 4962 | 3491 | 1470 | 14041 | 7060 | 7909 | 4018 | 6132 | 3042 |

**КОШТИ НА РАХУНКАХ ПІДПРИЄМСТВ, ОРГАНІЗАЦІЙ ТА НАСЕЛЕННЯ
В БАНКАХ УКРАЇНИ В 2000–2001 РОКАХ**

(за організаційно-правовими формами господарювання)

(депозитні зобов'язання банків на кінець періоду, млн. грн.)

| Організаційно-правові форми господарювання | 2000 | | | | | 2001 | | | | |
|--|--------------|-----------------------|-------------|--------------------|-------------|--------------|-----------------------|-------------|--------------------|-------------|
| | Усього | У національній валюті | | В іноземній валюті | | Усього | У національній валюті | | В іноземній валюті | |
| | | до записування | строкові | до записування | строкові | | до записування | строкові | до записування | строкові |
| Усього | 18585 | 7987 | 3446 | 3362 | 3790 | 25485 | 10372 | 6893 | 3050 | 5170 |
| 1. Кошти суб'єктів господарювання | 11941 | 6752 | 1303 | 2504 | 1382 | 14313 | 8285 | 2522 | 1998 | 1508 |
| Суб'єктів підприємницької діяльності | 10518 | 5650 | 1121 | 2403 | 1344 | 12661 | 7005 | 2277 | 1922 | 1457 |
| індивідуальних підприємств | 8 | 7 | 0 | 1 | — | 5 | 4 | 0 | 0 | — |
| сімейних підприємств | 0 | 0 | 0 | — | — | 1 | 1 | 0 | 0 | — |
| приватних підприємств | 595 | 450 | 26 | 92 | 26 | 669 | 494 | 89 | 62 | 24 |
| колективних підприємств | 1158 | 606 | 176 | 273 | 103 | 1347 | 743 | 301 | 180 | 122 |
| державних підприємств | 2260 | 1249 | 142 | 631 | 238 | 2447 | 1574 | 211 | 478 | 184 |
| державних комунальних підприємств | 116 | 106 | 7 | 3 | 1 | 154 | 139 | 12 | 3 | 0 |
| спільних підприємств, підприємств, | 251 | 110 | 14 | 60 | 67 | 382 | 158 | 26 | 78 | 120 |
| заснованих на повній власності | 123 | 49 | 14 | 18 | 43 | 120 | 62 | 5 | 15 | 38 |
| кооперативів | 55 | 45 | 3 | 5 | 2 | 55 | 48 | 6 | 1 | 0 |
| орендних підприємств | 14 | 9 | 3 | 2 | 0 | 19 | 12 | 4 | 1 | 1 |
| селянських (фермерських) підприємств | 15 | 14 | 1 | 0 | — | 25 | 24 | 1 | 0 | — |
| споживчих товариств | 10 | 7 | 2 | 0 | 0 | 12 | 10 | 1 | 0 | — |
| спілок споживчих товариств | 5 | 3 | 2 | 0 | — | 6 | 4 | 2 | 0 | — |
| акціонерних товариств | 2944 | 1224 | 371 | 795 | 554 | 3401 | 1422 | 760 | 625 | 594 |
| товариств з обмеженою відповідальністю | 2218 | 1329 | 275 | 400 | 213 | 2896 | 1715 | 628 | 348 | 206 |
| товариств з додатковою відповідальністю | 50 | 18 | 19 | 10 | 2 | 109 | 84 | 15 | 7 | 4 |
| повних товариств | 7 | 4 | 0 | 2 | 1 | 11 | 8 | 0 | 2 | 0 |
| командитних товариств | 5 | 1 | 0 | 1 | 2 | 2 | 1 | 0 | 0 | — |

| Організаційно-правові форми господарювання | 2000 | | | | | 2001 | | | | |
|--|--------|-----------------------|----------|--------------------|----------|--------|-----------------------|----------|--------------------|----------|
| | Усього | У національній валюті | | В іноземній валюті | | Усього | У національній валюті | | В іноземній валюті | |
| | | до записання | строкові | до записання | строкові | | до записання | строкові | до записання | строкові |
| асоціацій | 54 | 18 | 20 | 3 | 13 | 83 | 13 | 54 | 2 | 14 |
| корпорацій | 51 | 23 | 1 | 22 | 5 | 86 | 14 | 35 | 37 | 0 |
| консорціумів | 30 | 30 | — | 0 | — | 1 | 1 | 1 | 0 | — |
| концернів | 14 | 10 | 1 | 2 | 1 | 7 | 4 | 2 | 0 | 1 |
| об'єднань | 84 | 50 | 9 | 23 | 2 | 80 | 43 | 28 | 7 | 2 |
| дочірніх підприємств | 351 | 194 | 32 | 55 | 70 | 518 | 220 | 88 | 63 | 146 |
| підприємців | 99 | 93 | 2 | 5 | 0 | 225 | 208 | 6 | 10 | 0 |
| Організацій, що не займаються підприємницькою діяльністю | 715 | 444 | 156 | 87 | 28 | 751 | 456 | 191 | 60 | 44 |
| організацій (бюджетних) | 170 | 129 | 7 | 34 | — | 146 | 114 | 24 | 2 | 5 |
| закладів | 61 | 14 | 39 | 6 | 2 | 60 | 21 | 31 | 6 | 2 |
| установ | 179 | 103 | 40 | 16 | 20 | 177 | 103 | 43 | 14 | 17 |
| організацій орендарів | 1 | 1 | 0 | 0 | — | 1 | 1 | — | 0 | — |
| організацій покупців | 1 | 0 | 0 | — | — | 1 | 0 | 0 | 0 | — |
| політичних партій | 7 | 5 | 2 | 0 | — | 8 | 4 | 4 | — | — |
| громадських організацій | 132 | 92 | 22 | 16 | 1 | 138 | 90 | 28 | 16 | 3 |
| релігійних організацій | 8 | 6 | 1 | 1 | 0 | 10 | 6 | 2 | 1 | 1 |
| профспілкових організацій | 111 | 77 | 29 | 3 | 3 | 123 | 85 | 33 | 1 | 4 |
| благодійних фондів | 46 | 17 | 15 | 12 | 2 | 88 | 31 | 26 | 19 | 12 |
| Відокремлених підрозділів | 708 | 658 | 26 | 14 | 10 | 901 | 824 | 55 | 16 | 6 |
| філій | 259 | 232 | 18 | 8 | 1 | 349 | 315 | 24 | 7 | 3 |
| представництв | 14 | 6 | 0 | 3 | 5 | 13 | 9 | 0 | 4 | 0 |
| підрозділів | 435 | 421 | 7 | 4 | 3 | 539 | 500 | 30 | 5 | 3 |
| 2. Кошти фізичних осіб | 6644 | 1235 | 2143 | 858 | 2408 | 11172 | 2087 | 4371 | 1052 | 3662 |

**КОШТИ НА РАХУНКАХ ПІДПРИЄМСТВ, ОРГАНІЗАЦІЙ ТА НАСЕЛЕННЯ
В БАНКАХ УКРАЇНИ НА КІНЕЦЬ ГРУДНЯ 2002 РОКУ**

(за організаційно-правовими формами господарювання)

(депозитні зобов'язання банків, млн. грн.)

| Організаційно-правові форми господарювання | Усього | У національній валюті | | | В іноземній валюті | | |
|---|--------------|-----------------------|--------------|--------------|--------------------|--------------|-------------|
| | | усього | до запитання | строкові | усього | до запитання | строкові |
| Усього | 37384 | 25409 | 13843 | 11566 | 11976 | 4028 | 7948 |
| 1. Кошти суб'єктів господарювання | 18382 | 14008 | 10351 | 3657 | 4374 | 2558 | 1816 |
| Суб'єктів підприємницької діяльності | 16357 | 12238 | 8928 | 3310 | 4120 | 2397 | 1722 |
| індивідуальних підприємств | 8 | 7 | 6 | 1 | 1 | 1 | 0 |
| сімейних підприємств | 1 | 1 | 1 | 0 | — | 0 | 0 |
| приватних підприємств | 850 | 742 | 640 | 103 | 107 | 79 | 28 |
| колективних підприємств | 1736 | 1429 | 1020 | 409 | 307 | 209 | 98 |
| державних підприємств | 2191 | 1319 | 1054 | 265 | 872 | 542 | 330 |
| державних комунальних підприємств | 194 | 185 | 167 | 18 | 9 | 8 | 1 |
| спільних підприємств | 343 | 119 | 95 | 24 | 224 | 100 | 125 |
| підприємств, заснованих на повній власності | 138 | 119 | 113 | 6 | 19 | 14 | 5 |
| кооперативів | 64 | 63 | 55 | 8 | 2 | 1 | 1 |
| орендних підприємств | 19 | 17 | 9 | 8 | 1 | 1 | 0 |
| селянських (фермерських) підприємств | 50 | 50 | 47 | 3 | 0 | 0 | 0 |
| споживчих товариств | 14 | 14 | 12 | 2 | 0 | 0 | 0 |
| спілок споживчих товариств | 12 | 11 | 8 | 4 | 0 | 0 | 0 |
| акціонерних товариств | 5003 | 3528 | 2196 | 1332 | 1475 | 829 | 645 |
| товариств з обмеженою відповідальністю | 4214 | 3414 | 2526 | 887 | 801 | 497 | 304 |
| товариств з додатковою відповідальністю | 145 | 133 | 109 | 23 | 12 | 9 | 4 |
| повних товариств | 10 | 8 | 7 | 1 | 2 | 1 | 0 |
| командитних товариств | 2 | 2 | 2 | 0 | 0 | 0 | 0 |

Закінчення

| Організаційно-правові форми господарювання | Усього | У національній валюті | | | В іноземній валюті | | |
|---|--------|-----------------------|-------------------|----------|--------------------|-------------------|----------|
| | | усього | до запи- тання | строкові | усього | до запи- тання | строкові |
| асоціацій | 83 | 70 | 27 | 43 | 14 | 2 | 12 |
| корпорацій | 85 | 65 | 53 | 12 | 21 | 20 | 0 |
| консорціумів | 1 | 0 | 0 | 0 | 0 | 0 | 0 |
| концернів | 14 | 14 | 12 | 2 | 0 | 0 | 0 |
| об'єднань | 96 | 84 | 67 | 17 | 12 | 6 | 6 |
| дочірніх підприємств | 687 | 461 | 336 | 125 | 226 | 63 | 163 |
| підприємців | 397 | 382 | 365 | 17 | 15 | 14 | 2 |
| Організацій, що не займаються підприємницькою діяльністю | 985 | 817 | 516 | 301 | 168 | 81 | 87 |
| організацій (бюджетних) | 200 | 194 | 148 | 47 | 6 | 5 | 1 |
| закладів | 86 | 75 | 33 | 42 | 11 | 8 | 3 |
| установ | 246 | 203 | 120 | 83 | 43 | 29 | 14 |
| організацій орендарів | 1 | 1 | 1 | 0 | 0 | 0 | 0 |
| організацій покупців | 1 | 1 | 0 | 0 | — | 0 | 0 |
| політичних партій | 5 | 5 | 2 | 3 | 0 | 0 | 0 |
| громадських організацій | 146 | 126 | 76 | 50 | 20 | 16 | 4 |
| релігійних організацій | 16 | 13 | 11 | 2 | 3 | 2 | 1 |
| профспілкових організацій | 124 | 120 | 87 | 33 | 5 | 1 | 4 |
| благодійних фондів | 160 | 79 | 39 | 40 | 81 | 21 | 60 |
| Відокремлених підрозділів | 1040 | 954 | 908 | 46 | 86 | 80 | 7 |
| філій | 367 | 294 | 270 | 23 | 74 | 71 | 2 |
| представництв | 27 | 22 | 20 | 3 | 5 | 5 | 0 |
| підрозділів | 646 | 638 | 618 | 20 | 8 | 4 | 4 |
| 2. Кошти фізичних осіб | 19002 | 11400 | 3491 | 7909 | 7602 | 1470 | 6132 |

ВКЛАДИ НАСЕЛЕННЯ В БАНКАХ УКРАЇНИ

| Період | Усього | У національній валюті | | | | В іноземній валюті | | | |
|---|--------|-----------------------|--------------|----------|---------------------|--------------------|--------------|----------|---------------------|
| | | Усього | до записання | строкові | з них довгострокові | Усього | до записання | строкові | з них довгострокові |
| Депозитні зобов'язання банків на кінець періоду, млн. грн. | | | | | | | | | |
| 1991 | 1.2 | 1.2 | 0.7 | 0.5 | ... | — | — | — | — |
| 1992 | 2.5 | 2.5 | 1.8 | 0.7 | ... | — | — | — | — |
| 1993 | 30 | 30 | 16 | 14 | ... | — | — | — | — |
| 1994 | 214 | 214 | 96 | 118 | ... | — | — | — | — |
| 1995 | 615 | 504 | 257 | 248 | ... | 111 | 49 | 62 | ... |
| 1996 | 1227 | 951 | 389 | 562 | ... | 276 | 91 | 185 | ... |
| 1997 | 2297 | 1612 | 578 | 1035 | ... | 685 | 166 | 519 | ... |
| 1998 | 3089 | 1824 | 581 | 1243 | 241 | 1265 | 253 | 1012 | 168 |
| 1999 | 4283 | 2167 | 744 | 1423 | 282 | 2115 | 507 | 1608 | 236 |
| 2000 | 6581 | 3315 | 1171 | 2143 | 467 | 3266 | 858 | 2408 | 440 |
| 2001 | 11083 | 6368 | 1997 | 4371 | 1533 | 4715 | 1052 | 3662 | 1085 |
| 2002 | | | | | | | | | |
| I квартал | 12517 | 7345 | 2111 | 5234 | 2145 | 5173 | 1047 | 4126 | 1503 |
| I півріччя | 14240 | 8463 | 2474 | 5988 | 2761 | 5777 | 1181 | 4596 | 1903 |
| 9 місяців | 16485 | 9850 | 2672 | 7179 | 3508 | 6635 | 1373 | 5262 | 2370 |
| жовтень | 17046 | 10182 | 2746 | 7436 | 3704 | 6864 | 1381 | 5482 | 2541 |
| листопад | 17737 | 10604 | 2920 | 7684 | 3895 | 7133 | 1378 | 5755 | 2731 |
| грудень | 18928 | 11326 | 3418 | 7909 | 4018 | 7602 | 1470 | 6132 | 3042 |
| <i>у відсотках до попереднього періоду</i> | | | | | | | | | |
| 2002 | | | | | | | | | |
| I квартал | 113 | 115 | 106 | 120 | 140 | 110 | 99 | 113 | 139 |
| I півріччя | 128 | 133 | 124 | 137 | 180 | 123 | 112 | 126 | 175 |
| 9 місяців | 116 | 116 | 108 | 120 | 127 | 115 | 116 | 114 | 125 |
| жовтень | 103 | 103 | 103 | 104 | 106 | 103 | 101 | 104 | 107 |
| листопад | 104 | 104 | 106 | 103 | 105 | 104 | 100 | 105 | 108 |
| грудень | 107 | 107 | 117 | 103 | 103 | 107 | 107 | 107 | 111 |
| <i>у відсотках до початку року</i> | | | | | | | | | |
| 2002 | | | | | | | | | |
| I квартал | 113 | 115 | 106 | 120 | 140 | 110 | 99 | 113 | 139 |
| I півріччя | 128 | 133 | 124 | 137 | 180 | 123 | 112 | 126 | 175 |
| 9 місяців | 149 | 155 | 134 | 164 | 229 | 141 | 130 | 144 | 219 |
| жовтень | 154 | 160 | 138 | 170 | 242 | 146 | 131 | 150 | 234 |
| листопад | 160 | 167 | 146 | 176 | 254 | 151 | 131 | 157 | 252 |
| грудень | 171 | 178 | 171 | 181 | 262 | 161 | 140 | 167 | 280 |
| <i>у відсотках до попереднього року</i> | | | | | | | | | |
| 1992 | 208 | 208 | 257 | 140 | ... | — | — | — | — |
| 1993 | 1200 | 1200 | 889 | 2000 | ... | — | — | — | — |
| 1994 | 713 | 713 | 600 | 843 | ... | — | — | — | — |
| 1995 | 287 | 236 | 268 | 210 | ... | — | — | — | — |
| 1996 | 200 | 189 | 151 | 227 | ... | 249 | 186 | 298 | ... |
| 1997 | 187 | 170 | 149 | 184 | ... | 248 | 182 | 281 | ... |
| 1998 | 134 | 113 | 101 | 120 | ... | 185 | 152 | 195 | ... |
| 1999 | 139 | 119 | 128 | 114 | 117 | 167 | 200 | 159 | 141 |
| 2000 | 154 | 153 | 157 | 151 | 166 | 154 | 169 | 150 | 187 |
| 2001 | 168 | 192 | 170 | 204 | 328 | 144 | 123 | 152 | 247 |

Примітка. Загальний облік довгострокових вкладень населення до 1998 року не вівся.

**ВКЛАДИ НАСЕЛЕННЯ В БАНКАХ УКРАЇНИ
НА КІНЕЦЬ ГРУДНЯ 2002 РОКУ**

(за регіонами)

(депозитні зобов'язання банків, млн. грн.)

| Регіони | Усього | У національній валюті | | | | В іноземній валюті | | | |
|---------------------------|--------------|-----------------------|--------------|-------------|---------------------|--------------------|--------------|-------------|---------------------|
| | | усього | до записання | строкові | з них довгострокові | усього | до записання | строкові | з них довгострокові |
| Усього | 18928 | 11326 | 3418 | 7909 | 4018 | 7602 | 1470 | 6132 | 3042 |
| Автономна Республіка Крим | 713 | 417 | 130 | 287 | 113 | 296 | 74 | 221 | 97 |
| м. Київ | 5235 | 2698 | 836 | 1862 | 1172 | 2537 | 553 | 1985 | 1095 |
| області | | | | | | | | | |
| Вінницька | 257 | 173 | 51 | 123 | 45 | 84 | 17 | 67 | 24 |
| Волинська | 254 | 155 | 29 | 126 | 79 | 99 | 10 | 89 | 59 |
| Дніпропетровська | 2306 | 1505 | 528 | 977 | 575 | 800 | 217 | 584 | 270 |
| Донецька | 1908 | 1298 | 544 | 754 | 336 | 610 | 88 | 522 | 219 |
| Житомирська | 231 | 177 | 41 | 135 | 45 | 54 | 8 | 46 | 15 |
| Закарпатська | 133 | 72 | 19 | 53 | 21 | 61 | 12 | 49 | 17 |
| Запорізька | 709 | 483 | 89 | 394 | 171 | 226 | 24 | 202 | 76 |
| Івано-Франківська | 384 | 209 | 36 | 173 | 88 | 175 | 27 | 148 | 71 |
| Київська | 163 | 118 | 25 | 93 | 19 | 45 | 8 | 37 | 5 |
| Кіровоградська | 190 | 143 | 33 | 110 | 60 | 47 | 6 | 41 | 18 |
| Луганська | 564 | 441 | 138 | 303 | 93 | 123 | 18 | 105 | 43 |
| Львівська | 1318 | 628 | 131 | 496 | 242 | 691 | 99 | 591 | 278 |
| Миколаївська | 357 | 240 | 67 | 173 | 66 | 118 | 21 | 97 | 36 |
| Одеська | 819 | 366 | 130 | 236 | 151 | 454 | 111 | 342 | 216 |
| Полтавська | 592 | 389 | 92 | 298 | 155 | 202 | 16 | 187 | 81 |
| Рівненська | 187 | 121 | 34 | 87 | 38 | 66 | 9 | 57 | 29 |
| Сумська | 220 | 172 | 52 | 120 | 40 | 47 | 11 | 37 | 13 |
| Тернопільська | 254 | 103 | 18 | 85 | 47 | 151 | 35 | 116 | 56 |
| Харківська | 742 | 473 | 143 | 330 | 200 | 269 | 39 | 230 | 162 |
| Херсонська | 273 | 173 | 43 | 131 | 50 | 100 | 21 | 79 | 31 |
| Хмельницька | 234 | 150 | 43 | 107 | 34 | 85 | 13 | 71 | 30 |
| Черкаська | 447 | 306 | 83 | 223 | 105 | 141 | 16 | 125 | 61 |
| Чернівецька | 150 | 90 | 23 | 67 | 14 | 60 | 13 | 47 | 15 |
| Чернігівська | 287 | 224 | 58 | 166 | 61 | 62 | 6 | 56 | 24 |

**ОФІЦІЙНИЙ КУРС УКРАЇНСЬКОГО КАРБОВАНЦЯ ЩОДО ІНОЗЕМНИХ
ВАЛЮТ, ВСТАНОВЛЕНИЙ НАЦІОНАЛЬНИМ БАНКОМ УКРАЇНИ**

(середній за період)

(укр. крб.)

| Назви валют | 1992 | 1993 | 1994 | 1995 |
|-------------------------------|------|------|-------|--------|
| I група | | | | |
| 1 австралійський долар | 138 | 2872 | 23684 | 109268 |
| 1 австрійський шилінг | 20 | 388 | 2851 | 14641 |
| 1 англійський фунт стерлінгів | 346 | 6834 | 49356 | 232150 |
| 10 бельгійських франків | 65 | 1467 | 9745 | 50017 |
| 1 німецька марка | 135 | 2731 | 20250 | 102886 |
| 1 нідерландський гульден | 120 | 2433 | 17886 | 91858 |
| 1 датська крона | 35 | 691 | 5118 | 26336 |
| 100 італійських лір | 16 | 287 | 1979 | 9057 |
| 1 канадський долар | 168 | 3479 | 23158 | 107551 |
| 1 норвезька крона | 33 | 633 | 4601 | 23271 |
| 1 долар США | 208 | 4539 | 31700 | 147307 |
| 1 фінська марка | 44 | 793 | 6378 | 33854 |
| 1 французький франк | 40 | 795 | 5852 | 29564 |
| 1 шведська крона | 35 | 571 | 4197 | 20777 |
| 1 швейцарський франк | 150 | 3096 | 23833 | 124999 |
| 10 японських єн | 17 | 420 | 3145 | 15663 |
| 1 ЕКЮ | 267 | 5270 | 38487 | 192790 |
| 10 іспанських песет | 20 | 347 | 2413 | 11853 |
| 10 грецьких драхм | 8 | 158 | 1318 | 6352 |
| 1 ірландський фунт | 345 | 6571 | 48477 | 236271 |
| 1 ісландська крона | 3 | 53 | 460 | 2279 |
| 10 португальських ескудо | 15 | 275 | 1960 | 9828 |
| 1 СПЗ | — | 5259 | 45929 | 223233 |
| II група | | | | |
| 100 російських рублів | — | 456 | 1257 | 3244 |
| 1 азербайджанський манат | — | — | 39 | 34 |
| 1000 білоруських рублів | — | — | 3903 | 12745 |
| 1 вірменський драм | — | — | 215 | 363 |
| 1 естонська крона | 15 | 341 | 2531 | 12861 |
| 1 казахстанський тенге | — | — | 834 | 2390 |
| 1 киргизький сом | — | — | 2980 | 13689 |
| 1 латвійський лат | — | 5657 | 57384 | 277690 |
| 1 литовський літ | — | 863 | 7924 | 36828 |
| 1 молдавський лей | — | — | 7635 | 32850 |
| 1 туркменський манат | — | — | 4124 | 5360 |
| 1 узбецький сум | — | — | 1208 | 5040 |
| 1 грузинський ларі | — | — | — | — |

ОФІЦІЙНИЙ КУРС ГРИВНІ ЩОДО ІНОЗЕМНИХ ВАЛЮТ, ВСТАНОВЛЕНИЙ
НАЦІОНАЛЬНИМ БАНКОМ УКРАЇНИ

(середній за період)

(грн.)

| Назви валют | 1996 | 1997 | 1998 | 1999 | 2000 | 2001 |
|-----------------------------------|--------|--------|--------|--------|--------|--------|
| 100 австралійських доларів | 143.14 | 138.17 | 153.82 | 266.50 | 316.89 | 278.16 |
| 100 австрійських шилінгів | 17.29 | 15.29 | 20.00 | 31.93 | 36.55 | 34.98 |
| 100 англійських фунтів стерлінгів | 285.64 | 305.08 | 406.89 | 668.45 | 824.99 | 773.94 |
| 10000 азербайджанських манатів | 4.11 | 4.66 | 6.33 | 10.04 | 12.19 | 11.56 |
| 1000 бельгійських франків | 59.11 | 52.15 | 68.20 | 108.91 | 124.66 | 119.33 |
| 10 білоруських рублів | 1.18 | 0.55 | 0.39 | 0.13 | 0.06 | 0.04 |
| 1000 грецьких драхм | 7.60 | 6.83 | 8.36 | 13.48 | 14.95 | 14.13 |
| 100 датських крон | 31.56 | 28.25 | 36.95 | 59.09 | 67.47 | 64.59 |
| 100 доларів США | 182.95 | 186.17 | 244.95 | 413.04 | 544.02 | 537.21 |
| 100 естонських крон | 15.20 | 13.45 | 17.59 | 28.08 | 32.14 | 30.76 |
| 100 ісландських крон | 2.75 | 2.63 | 3.46 | 5.71 | 6.94 | 5.54 |
| 100 ірландських фунтів | 292.76 | 282.72 | 352.14 | 557.85 | 638.53 | 611.20 |
| 1000 іспанських песет | 14.45 | 12.74 | 16.57 | 26.40 | 30.22 | 28.93 |
| 10000 італійських лір | 11.85 | 10.95 | 14.25 | 22.69 | 25.97 | 24.86 |
| 100 канадських доларів | 134.13 | 134.50 | 164.34 | 278.21 | 366.48 | 347.12 |
| 100 казахстанських тенге | 2.71 | 2.46 | 3.10 | 3.54 | 3.83 | 3.66 |
| 100 латвійських латів | 332.82 | 320.65 | 416.80 | 706.54 | 898.66 | 855.96 |
| 100 литовських літів | 45.73 | 46.54 | 61.24 | 103.26 | 136.01 | 134.30 |
| 100 молдавських леїв | 39.84 | 40.26 | 45.94 | 39.43 | 43.77 | 41.80 |
| 100 нідерландських гульденів | 108.56 | 95.62 | 124.81 | 199.37 | 228.20 | 218.43 |
| 100 німецьких марок | 121.64 | 107.61 | 140.69 | 224.63 | 257.12 | 246.11 |
| 100 норвезьких крон | 28.33 | 26.38 | 32.49 | 52.90 | 61.97 | 59.78 |
| 100 польських злотих | 68.02 | 57.18 | 70.13 | 104.42 | 125.53 | 131.24 |
| 100 португальських ескудо | 1.19 | 1.07 | 1.37 | 2.19 | 2.51 | 2.40 |
| 10 російських рублів | 3.58 | 3.22 | 2.87 | 1.67 | 1.94 | 1.84 |
| 100 сингапурських доларів | 129.43 | 126.22 | 146.94 | 243.99 | 315.98 | 300.00 |
| 100 словацьких крон | 5.97 | 5.54 | 6.93 | 10.01 | 11.86 | 11.11 |
| 10000 турецьких лір | 0.23 | 0.13 | 0.09 | 0.10 | 0.09 | 0.05 |
| 10000 туркменських манатів | 5.58 | 4.49 | 5.00 | 7.94 | 10.46 | 10.33 |
| 1000 угорських форинтів | 12.29 | 10.06 | 11.42 | 17.43 | 19.43 | 18.75 |
| 100 узбецьких сумів | 4.64 | 2.86 | 2.57 | 3.31 | 2.59 | 1.35 |
| 100 фінських марок | 39.84 | 35.95 | 46.30 | 73.89 | 84.58 | 80.96 |
| 100 французьких франків | 35.80 | 31.96 | 41.96 | 66.98 | 76.67 | 73.38 |
| 100 чеських крон | 6.73 | 5.92 | 7.71 | 11.99 | 14.16 | 14.13 |
| 100 шведських крон | 27.27 | 24.43 | 30.83 | 49.92 | 59.57 | 52.09 |
| 100 швейцарських франків | 148.25 | 128.45 | 171.01 | 274.53 | 322.46 | 318.71 |
| 1000 японських єн | 16.84 | 15.41 | 19.03 | 36.61 | 50.52 | 44.27 |
| 100 євро (до 1999 року – ЕКЮ) | 232.19 | 211.29 | 276.76 | 439.33 | 502.89 | 481.36 |
| 100 СПЗ | 265.58 | 256.19 | 333.90 | 564.43 | 717.59 | 684.20 |

Закінчення

| Назви валют | 2002 | | | | | | У відсотках до попереднього місяця |
|-----------------------------------|-----------|------------|-----------|---------|----------|---------|------------------------------------|
| | I квартал | I півріччя | 9 місяців | жовтень | листопад | грудень | |
| 100 австралійських доларів | 275.54 | 284.55 | 287.01 | 293.16 | 299.13 | 300.21 | 100.36 |
| 100 англійських фунтів стерлінгів | 758.59 | 768.20 | 787.21 | 830.21 | 838.44 | 844.52 | 100.72 |
| 10000 азербайджанських манатів | 11.09 | 11.04 | 10.99 | 10.89 | 10.89 | 10.89 | 100.01 |
| 10 білоруських рублів | 0.03 | 0.03 | 0.03 | 0.03 | 0.03 | 0.03 | 98.98 |
| 100 датських крон | 62.73 | 64.22 | 66.35 | 70.37 | 71.86 | 73.02 | 101.61 |
| 100 доларів США | 531.86 | 532.34 | 532.53 | 532.96 | 533.04 | 533.16 | 100.02 |
| 100 естонських крон | 29.80 | 30.51 | 31.51 | 33.41 | 34.12 | 34.66 | 101.58 |
| 100 ісландських крон | 5.24 | 5.49 | 5.72 | 6.07 | 6.19 | 6.38 | 103.11 |
| 100 канадських доларів | 333.54 | 338.03 | 339.18 | 337.69 | 339.38 | 342.21 | 100.83 |
| 100 казахстанських тенге | 3.51 | 3.50 | 3.49 | 3.45 | 3.45 | 3.44 | 99.56 |
| 100 латвійських латів | 831.40 | 840.46 | 854.61 | 878.73 | 886.75 | 890.95 | 100.47 |
| 100 литовських літів | 133.98 | 137.74 | 142.48 | 151.29 | 154.38 | 156.85 | 101.60 |
| 100 молдавських леїв | 40.27 | 39.72 | 39.50 | 39.14 | 38.37 | 38.22 | 99.61 |
| 100 норвезьких крон | 59.71 | 62.35 | 65.19 | 71.24 | 72.90 | 74.33 | 101.96 |
| 100 польських злотих | 128.89 | 130.29 | 129.68 | 129.16 | 134.83 | 136.11 | 100.95 |
| 10 російських рублів | 1.73 | 1.72 | 1.71 | 1.68 | 1.68 | 1.67 | 99.92 |
| 100 сингапурських доларів | 290.09 | 292.67 | 296.17 | 298.53 | 302.11 | 303.99 | 100.62 |
| 100 словацьких крон | 11.04 | 11.21 | 11.46 | 12.50 | 12.85 | 12.98 | 100.97 |
| 10000 турецьких лір | 0.04 | 0.04 | 0.04 | 0.03 | 0.03 | 0.03 | 101.25 |
| 10000 туркменських манатів | 10.23 | 10.24 | 10.24 | 10.25 | 10.25 | 10.25 | 100.02 |
| 1000 угорських форинтів | 19.11 | 19.61 | 20.20 | 21.46 | 22.38 | 22.97 | 102.61 |
| 100 узбецьких сумів | 0.77 | 0.75 | 0.73 | 0.63 | 0.60 | 0.57 | 96.29 |
| 100 чеських крон | 14.68 | 15.37 | 16.03 | 17.06 | 17.36 | 17.40 | 100.25 |
| 100 шведських крон | 50.89 | 52.13 | 53.68 | 57.40 | 58.78 | 59.61 | 101.41 |
| 100 швейцарських франків | 316.38 | 324.91 | 336.02 | 356.89 | 363.95 | 369.47 | 101.52 |
| 1000 японських єн | 40.17 | 41.07 | 42.28 | 43.01 | 43.87 | 43.71 | 99.64 |
| 100 євро (до 1999 року – ЕКЮ) | 466.21 | 477.38 | 493.04 | 522.80 | 533.79 | 542.24 | 101.58 |
| 100 СПЗ | 664.37 | 672.43 | 683.61 | 702.28 | 709.36 | 713.65 | 100.60 |

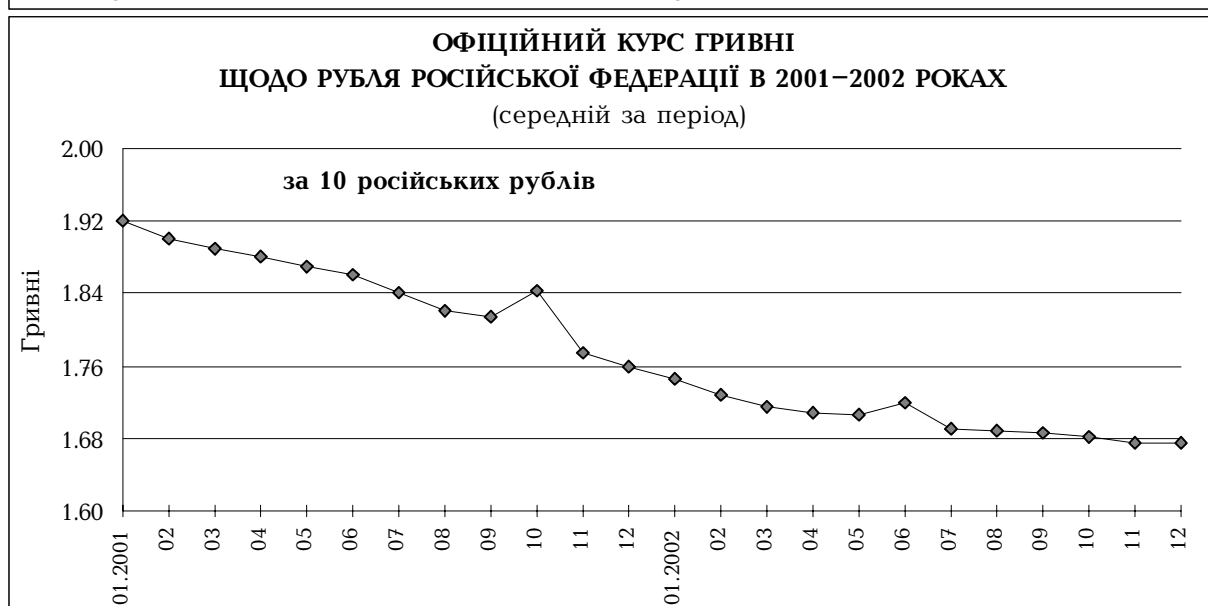
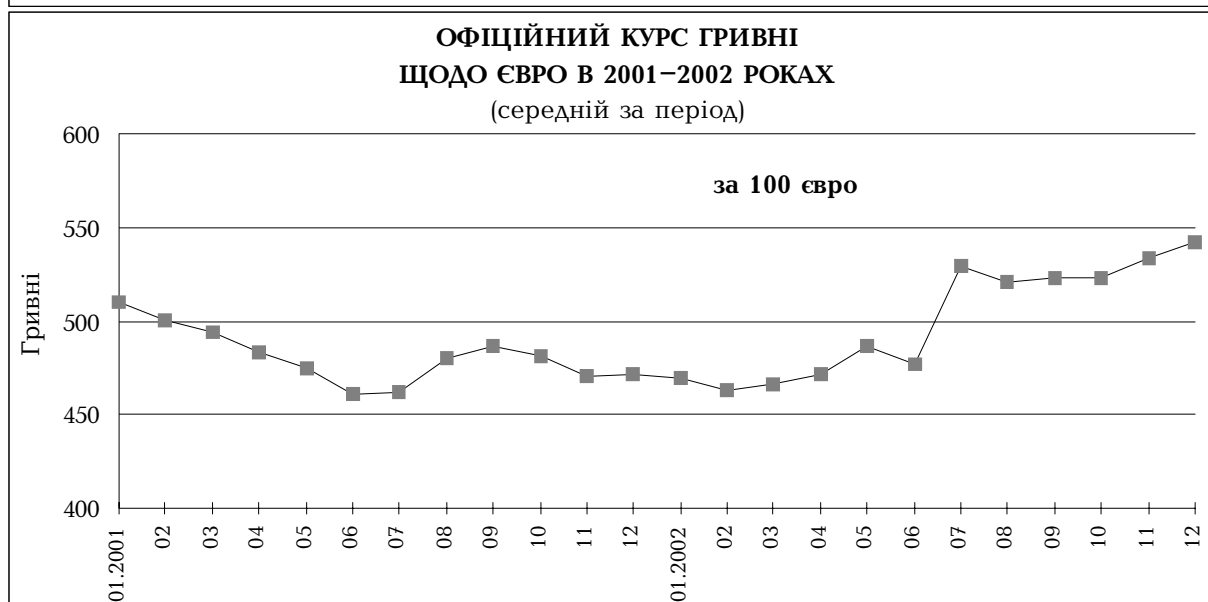
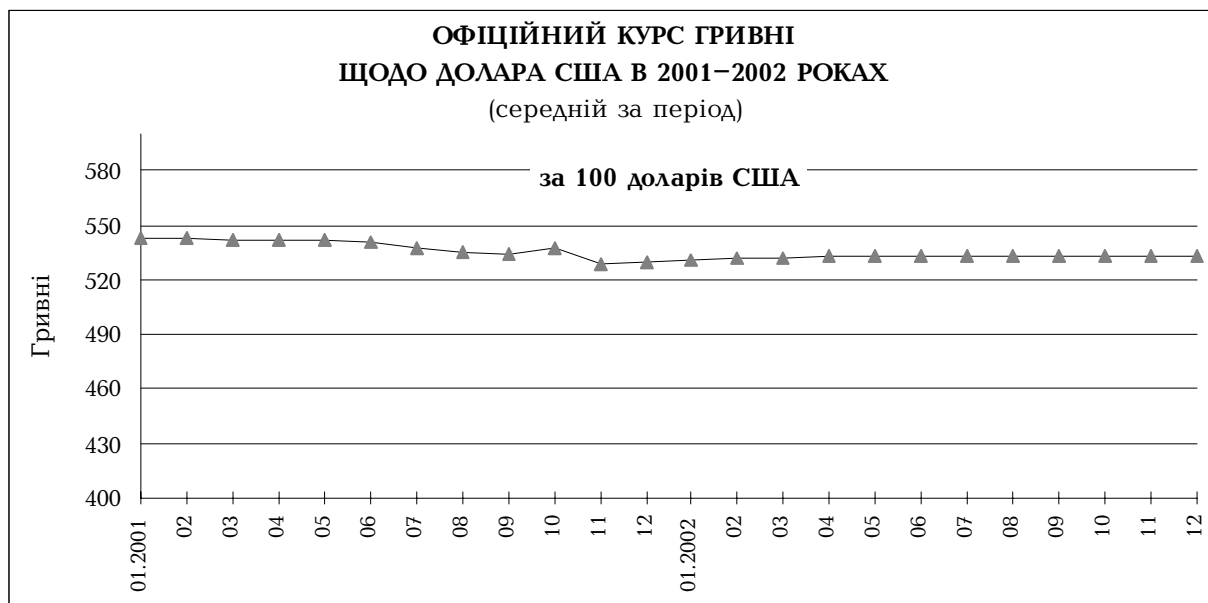

**ОФІЦІЙНИЙ КУРС УКРАЇНСЬКОГО КАРБОВАНЦЯ ЩОДО ІНОЗЕМНИХ
ВАЛЮТ, ВСТАНОВЛЕНИЙ НАЦІОНАЛЬНИМ БАНКОМ УКРАЇНИ**

(на кінець періоду*)

(укр. крб.)

| Назви валют | 1992 | 1993 | 1994 | 1995 |
|-------------------------------|------|-------|--------|--------|
| I група | | | | |
| 1 австралійський долар | 440 | 8588 | 81040 | 133330 |
| 1 австрійський шилінг | 56 | 1052 | 9400 | 17790 |
| 1 англійський фунт стерлінгів | 961 | 18797 | 161210 | 277020 |
| 10 бельгійських франків | 192 | 3563 | 32190 | 60930 |
| 1 німецька марка | 394 | 7398 | 66130 | 125150 |
| 1 нідерландський гульден | 350 | 6607 | 59080 | 111800 |
| 1 датська крона | 102 | 1893 | 16860 | 32310 |
| 100 італійських лір | 43 | 756 | 6350 | 11320 |
| 1 канадський долар | 503 | 9375 | 74460 | 131230 |
| 1 норвезька крона | 93 | 1705 | 15150 | 28360 |
| 1 долар США | 638 | 12610 | 104200 | 179400 |
| 1 фінська марка | 121 | 2207 | 21790 | 41200 |
| 1 французький франк | 116 | 2172 | 19130 | 36610 |
| 1 шведська крона | 90 | 1514 | 13910 | 26900 |
| 1 швейцарський франк | 435 | 8706 | 78330 | 155860 |
| 10 японських єн | 51 | 1132 | 10390 | 17410 |
| 1 ЕКЮ | 771 | 14309 | 126230 | 235820 |
| 10 іспанських песет | 56 | 902 | 7830 | 14760 |
| 10 грецьких драхм | 30 | 516 | 4280 | 7560 |
| 1 ірландський фунт | 1040 | 17969 | 159130 | 286530 |
| 1 ісландська крона | — | 175 | 1510 | 2760 |
| 10 португальських ескудо | 44 | 724 | 6430 | 12000 |
| 1 СПЗ | — | 17476 | 151140 | 266740 |
| II група | | | | |
| 100 російських рублів | — | 456 | 2940 | 3870 |
| 1 азербайджанський манат | — | 1 | 50 | 40 |
| 1000 білоруських рублів | — | 4 | 9160 | 15080 |
| 1 вірменський драм | — | 1 | 250 | 450 |
| 1 естонська крона | 49 | 925 | 8270 | 15640 |
| 1 казахстанський тенге | — | 1796 | 1720 | 2830 |
| 1 киргизький сом | — | 1566 | 9740 | 16380 |
| 1 латвійський лат | — | 21158 | 190490 | 335330 |
| 1 литовський літ | — | 3231 | 26050 | 44850 |
| 1 молдавський лей | — | 3417 | 24360 | 39520 |
| 1 туркменський манат | — | — | 10420 | 70 |
| 1 узбецький сум | — | 2 | 4170 | 5180 |
| 1 грузинський ларі | — | — | — | — |

*Встановлений на останній календарний день.

ОФІЦІЙНИЙ КУРС ГРИВНІ ЩОДО ІНОЗЕМНИХ ВАЛЮТ, ВСТАНОВЛЕНИЙ
НАЦІОНАЛЬНИМ БАНКОМ УКРАЇНИ

(на кінець періоду*)

(грн.)

| Назви валют | 1996 | 1997 | 1998 | 1999 | 2000 | 2001 |
|-----------------------------------|--------|--------|--------|--------|--------|--------|
| 100 австралійських доларів | 150.71 | 124.18 | 209.45 | 339.79 | 301.54 | 270.23 |
| 100 австрійських шилінгів | 17.27 | 15.06 | 29.12 | 38.08 | 36.75 | 33.94 |
| 100 англійських фунтів стерлінгів | 319.13 | 315.99 | 573.15 | 842.90 | 810.26 | 767.39 |
| 10000 азербайджанських манатів | 4.61 | 4.88 | 8.84 | 11.93 | 11.91 | 11.12 |
| 1000 бельгійських франків | 58.97 | 51.37 | 99.31 | 129.90 | 125.35 | 115.76 |
| 10 білоруських рублів | 0.82 | 0.46 | — | 0.06 | 0.04 | 0.03 |
| 1000 грецьких драхм | 7.64 | 6.72 | 12.17 | 15.87 | 14.84 | 13.70 |
| 100 датських крон | 31.76 | 27.81 | 53.79 | 70.40 | 67.76 | 62.79 |
| 100 доларів США | 188.90 | 189.90 | 342.70 | 521.63 | 543.45 | 529.85 |
| 100 естонських крон | 15.19 | 13.25 | 25.60 | 33.49 | 32.32 | 29.84 |
| 100 ісландських крон | 2.83 | 2.65 | 4.94 | 7.26 | 6.42 | 5.10 |
| 100 ірландських фунтів | 316.06 | 273.23 | 508.72 | 665.38 | 642.08 | 592.91 |
| 1000 іспанських песет | 14.42 | 12.52 | 24.08 | 31.49 | 30.39 | 28.06 |
| 10000 італійських лір | 12.36 | 10.78 | 20.69 | 27.06 | 26.12 | 24.12 |
| 100 канадських доларів | 137.97 | 131.87 | 220.61 | 358.73 | 362.11 | 331.72 |
| 100 казахстанських тенге | 2.56 | 2.50 | 4.09 | 3.77 | 3.76 | 3.53 |
| 100 латвійських латів | 337.32 | 321.86 | 602.28 | 894.73 | 879.37 | 830.49 |
| 100 литовських літів | 47.23 | 47.48 | 85.68 | 130.41 | 135.86 | 132.46 |
| 100 молдавських леїв | 40.62 | 40.75 | 41.18 | 45.01 | 43.89 | 40.47 |
| 100 нідерландських гульденів | 108.23 | 94.03 | 181.80 | 237.79 | 229.47 | 211.90 |
| 100 німецьких марок | 121.49 | 105.97 | 204.84 | 267.93 | 258.55 | 238.75 |
| 100 норвезьких крон | 29.30 | 25.81 | 45.33 | 64.88 | 61.42 | 58.73 |
| 100 польських злотих | 66.08 | 54.30 | 98.46 | 126.46 | 131.35 | 133.60 |
| 100 португальських ескудо | 1.21 | 1.04 | 2.00 | 2.61 | 2.52 | 2.33 |
| 10 російських рублів | 3.40 | 3.19 | 1.66 | 1.93 | 1.93 | 1.76 |
| 100 сингапурських доларів | 134.97 | 113.61 | 207.07 | 312.73 | 313.58 | 286.37 |
| 100 словацьких крон | 5.94 | 5.50 | 9.39 | 12.32 | 11.51 | 10.92 |
| 10000 турецьких лір | 0.18 | 0.09 | 0.11 | 0.10 | 0.08 | 0.04 |
| 10000 туркменських манатів | 4.64 | 4.56 | 6.59 | 10.03 | 10.45 | 10.19 |
| 1000 угорських форинтів | 11.74 | 9.39 | 15.85 | 20.70 | 19.08 | 19.05 |
| 100 узбецьких сумів | 3.45 | 2.37 | 3.12 | 3.73 | 1.67 | 0.77 |
| 100 фінських марок | 40.65 | 35.02 | 67.38 | 88.14 | 85.05 | 78.54 |
| 100 французьких франків | 36.01 | 31.67 | 61.08 | 79.89 | 77.09 | 71.19 |
| 100 чеських крон | 6.90 | 5.55 | 11.38 | 14.60 | 14.43 | 14.61 |
| 100 шведських крон | 27.50 | 24.03 | 42.41 | 61.20 | 57.26 | 50.20 |
| 100 швейцарських франків | 139.72 | 130.60 | 250.32 | 326.48 | 331.99 | 314.89 |
| 1000 японських ен | 16.29 | 14.66 | 29.71 | 51.01 | 47.30 | 40.49 |
| 100 євро (до 1999 року – ЕКЮ) | 236.26 | 209.59 | 401.33 | 524.03 | 505.68 | 466.96 |
| 100 СПЗ | 271.66 | 255.10 | 481.62 | 714.55 | 708.07 | 665.29 |

*Встановлений на останній календарний день.

Закінчення

| Назви валют | 2002 | | | | | | У відсотках до попереднього місяця |
|-----------------------------------|-----------|------------|-----------|---------|----------|---------|------------------------------------|
| | I квартал | I півріччя | 9 місяців | жовтень | листопад | грудень | |
| 100 австралійських доларів | 283.42 | 300.35 | 290.38 | 295.19 | 298.07 | 299.95 | 100.63 |
| 100 англійських фунтів стерлінгів | 757.41 | 810.37 | 829.63 | 829.02 | 827.57 | 853.84 | 103.18 |
| 10000 азербайджанських манатів | 11.03 | 10.94 | 10.88 | 10.88 | 10.90 | 10.90 | 100.00 |
| 10 білоруських рублів | 0.03 | 0.03 | 0.03 | 0.03 | 0.03 | 0.03 | 99.28 |
| 100 датських крон | 62.46 | 70.48 | 70.17 | 70.46 | 71.27 | 74.50 | 104.54 |
| 100 доларів США | 532.20 | 532.88 | 532.95 | 533.02 | 533.12 | 533.24 | 100.02 |
| 100 естонських крон | 29.67 | 33.46 | 33.31 | 33.47 | 33.82 | 35.36 | 104.55 |
| 100 ісландських крон | 5.32 | 6.08 | 6.11 | 6.07 | 6.19 | 6.52 | 105.32 |
| 100 канадських доларів | 333.47 | 352.67 | 338.23 | 340.83 | 339.55 | 339.98 | 100.13 |
| 100 казахстанських тенге | 3.50 | 3.48 | 3.45 | 3.45 | 3.46 | 3.43 | 99.25 |
| 100 латвійських латів | 830.27 | 879.34 | 878.01 | 879.57 | 881.19 | 897.71 | 101.87 |
| 100 литовських літів | 134.44 | 151.92 | 150.92 | 151.81 | 153.38 | 158.59 | 103.40 |
| 100 молдавських леїв | 39.45 | 38.40 | 39.26 | 38.74 | 38.25 | 38.55 | 100.79 |
| 100 норвезьких крон | 60.27 | 70.76 | 71.08 | 70.87 | 72.68 | 75.73 | 104.20 |
| 100 польських злотих | 129.32 | 131.68 | 128.24 | 131.62 | 132.77 | 138.60 | 104.39 |
| 10 російських рублів | 1.71 | 1.70 | 1.68 | 1.68 | 1.67 | 1.68 | 100.21 |
| 100 сингапурських доларів | 289.15 | 301.50 | 299.70 | 301.32 | 301.95 | 306.55 | 101.52 |
| 100 словацьких крон | 11.09 | 11.90 | 12.42 | 12.60 | 12.61 | 13.24 | 104.98 |
| 10000 турецьких лір | 0.04 | 0.03 | 0.03 | 0.03 | 0.03 | 0.03 | 92.80 |
| 10000 туркменських манатів | 10.23 | 10.25 | 10.25 | 10.25 | 10.25 | 10.25 | 100.02 |
| 1000 угорських форинтів | 19.06 | 21.42 | 21.44 | 21.70 | 22.26 | 23.47 | 105.43 |
| 100 узбецьких сумів | 0.77 | 0.71 | 0.66 | 0.61 | 0.58 | 0.55 | 94.94 |
| 100 чеських крон | 14.97 | 17.61 | 17.20 | 16.95 | 17.15 | 17.65 | 102.94 |
| 100 шведських крон | 51.41 | 57.70 | 57.23 | 57.65 | 58.51 | 60.44 | 103.29 |
| 100 швейцарських франків | 316.49 | 355.59 | 355.36 | 357.49 | 358.70 | 379.82 | 105.89 |
| 1000 японських єн | 40.19 | 44.34 | 43.50 | 43.41 | 43.54 | 44.46 | 102.12 |
| 100 євро (до 1999 року – ЕКЮ) | 464.29 | 523.50 | 521.17 | 523.69 | 529.23 | 553.29 | 104.55 |
| 100 СПЗ | 663.56 | 708.98 | 704.93 | 704.46 | 706.28 | 720.64 | 102.03 |

**ЗМІНИ СПОЖИВЧИХ ЦІН
ТА ОФІЦІЙНОГО КУРСУ ГРИВНІ ЩОДО ДОЛАРА США**

(приріст (+), зниження (-) у %)

| Період | Зміна споживчих цін | | Зміна офіційного курсу грн. щодо дол. США (на кінець місяця) | |
|-------------|---------------------------|--------------------|--|--------------------|
| | до попереднього місяця | до початку року | до попереднього місяця | до початку року |
| 2001 | | | | |
| січень | 1.5 | 1.5 | -0.1 | -0.1 |
| лютий | 0.6 | 2.1 | 0.0 | -0.1 |
| березень | 0.6 | 2.7 | -0.2 | -0.3 |
| квітень | 1.5 | 4.2 | -0.1 | -0.3 |
| травень | 0.4 | 4.7 | -0.01 | -0.4 |
| червень | 0.6 | 5.3 | -0.6 | -1.0 |
| липень | -1.7 | 3.5 | -0.5 | -1.5 |
| серпень | -0.2 | 3.3 | -0.2 | -1.7 |
| вересень | 0.4 | 3.7 | -0.2 | -1.9 |
| жовтень | 0.2 | 3.9 | -0.7 | -2.6 |
| листопад | 0.5 | 4.5 | -0.2 | -2.8 |
| грудень | 1.6 | 6.1 | 0.3 | -2.5 |
| 2002 | | | | |
| січень | 1.0 | 1.0 | 0.4 | 0.4 |
| лютий | -1.4 | -0.4 | 0.01 | 0.4 |
| березень | -0.7 | -1.1 | 0.01 | 0.4 |
| квітень | 1.4 | 0.3 | 0.09 | 0.5 |
| травень | -0.3 | 0.0 | 0.04 | 0.6 |
| червень | -1.8 | -1.8 | -0.01 | 0.6 |
| липень | -1.5 | -3.3 | 0.004 | 0.6 |
| серпень | -0.2 | -3.5 | 0.006 | 0.6 |
| вересень | 0.2 | -3.3 | 0.004 | 0.6 |
| жовтень | 0.7 | -2.6 | 0.013 | 0.6 |
| листопад | 0.7 | -1.9 | 0.019 | 0.6 |
| грудень | 1.4 | -0.6 | 0.023 | 0.6 |

**ЗМІНИ СПОЖИВЧИХ ЦІН ТА ОФІЦІЙНОГО КУРСУ ГРИВНІ ЩОДО
ДОЛАРА США
В 2001–2002 РОКАХ**

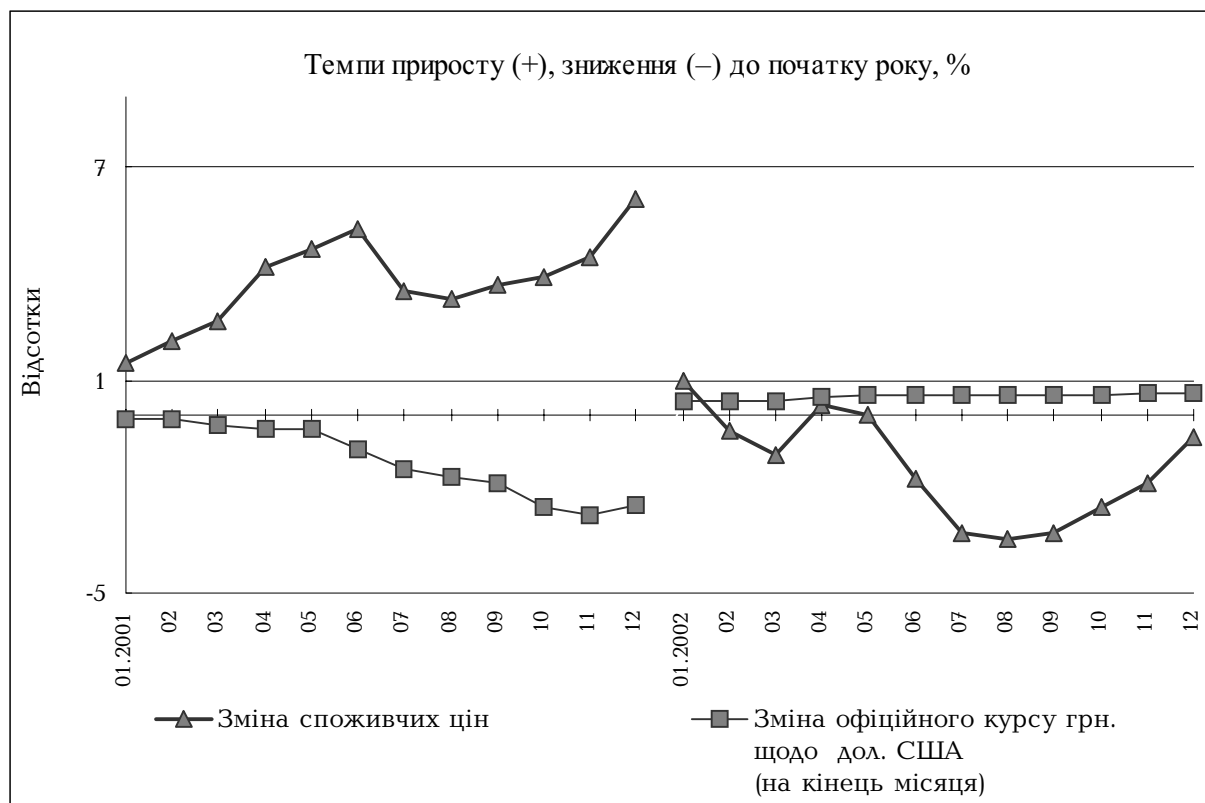

**СЕРЕДНЬОЗВАЖЕНІ КУРСИ ГРИВНІ
ЩОДО ДОЛАРА США ЗА ОПЕРАЦІЯМИ
БАНКІВ УКРАЇНИ**

(за 100 дол. США)

| Період (дні) | Види операцій | | | |
|-----------------|---------------|--------|-----------|--------|
| | Безготівкові | | Готівкові | |
| | купівля | продаж | купівля | продаж |
| 2002 | | | | |
| грудень | 533.70 | 532.95 | 532.19 | 542.57 |
| 02 | 533.53 | 532.84 | 531.62 | 542.46 |
| 03 | 533.78 | 533.05 | 531.92 | 541.79 |
| 04 | 533.62 | 532.97 | 531.82 | 542.26 |
| 05 | 533.47 | 532.85 | 532.18 | 542.16 |
| 06 | 533.53 | 532.85 | 531.34 | 541.62 |
| 09 | 533.55 | 532.88 | 531.11 | 541.95 |
| 10 | 533.55 | 532.87 | 531.61 | 541.41 |
| 11 | 533.69 | 533.02 | 531.33 | 541.50 |
| 12 | 533.86 | 532.99 | 531.41 | 541.60 |
| 13 | 533.77 | 532.99 | 531.13 | 541.90 |
| 16 | 533.71 | 532.90 | 531.18 | 541.96 |
| 17 | 533.64 | 532.80 | 531.72 | 542.25 |
| 18 | 533.82 | 533.01 | 532.43 | 543.40 |
| 17 | 533.74 | 532.90 | 532.20 | 543.40 |
| 20 | 533.73 | 532.86 | 532.44 | 543.09 |
| 23 | 533.83 | 533.00 | 532.49 | 543.15 |
| 24 | 533.63 | 532.98 | 533.46 | 542.75 |
| 25 | 533.72 | 532.71 | 533.56 | 543.76 |
| 26 | 533.78 | 532.69 | 533.84 | 543.04 |
| 27 | 533.81 | 533.37 | 533.28 | 543.34 |
| 28 | 534.27 | 532.65 | 533.51 | 543.84 |
| 29 | 533.80 | 533.13 | 532.08 | 543.48 |

**СЕРЕДНЬОЗВАЖЕНІ КУРСИ ГРИВНІ
ЩОДО ЄВРО ЗА ОПЕРАЦІЯМИ
БАНКІВ УКРАЇНИ**

(за 100 євро)

| Період (дні) | Види операцій | | | |
|-----------------|---------------|--------|-----------|--------|
| | Безготівкові | | Готівкові | |
| | купівля | продаж | купівля | продаж |
| 2002 | | | | |
| грудень | 546.37 | 542.65 | 528.49 | 545.94 |
| 02 | 531.70 | 528.97 | 521.77 | 537.50 |
| 03 | 532.94 | 529.04 | 520.52 | 534.85 |
| 04 | 536.59 | 531.75 | 521.76 | 537.49 |
| 05 | 535.08 | 532.55 | 523.16 | 538.69 |
| 06 | 535.88 | 532.53 | 523.66 | 538.52 |
| 09 | 539.56 | 534.97 | 523.33 | 538.75 |
| 10 | 540.94 | 537.48 | 523.76 | 541.36 |
| 11 | 539.51 | 537.16 | 524.80 | 541.08 |
| 12 | 541.25 | 537.66 | 524.65 | 540.99 |
| 13 | 545.91 | 542.43 | 526.71 | 542.68 |
| 16 | 546.51 | 543.92 | 528.61 | 544.82 |
| 17 | 550.83 | 545.81 | 529.84 | 546.71 |
| 18 | 549.49 | 547.13 | 532.82 | 549.25 |
| 17 | 549.24 | 546.37 | 532.47 | 549.92 |
| 20 | 549.30 | 548.18 | 532.54 | 552.12 |
| 23 | 550.44 | 547.44 | 533.69 | 551.45 |
| 24 | 549.80 | 546.89 | 534.21 | 552.02 |
| 25 | 552.14 | 547.76 | 534.89 | 553.26 |
| 26 | 553.33 | 549.30 | 535.75 | 552.69 |
| 27 | 555.15 | 551.61 | 536.57 | 553.08 |
| 28 | 560.73 | 554.28 | 537.90 | 554.81 |
| 29 | 558.44 | 559.18 | 538.80 | 556.30 |

**СЕРЕДНЬОЗВАЖЕНІ КУРСИ ГРИВНІ
ЩОДО РУБЛЯ РОСІЙСЬКОЇ ФЕДЕРАЦІЇ
ЗА ОПЕРАЦІЯМИ БАНКІВ УКРАЇНИ**

(за 10 рос. рублів)

| Період (дні) | Види операцій | | | |
|-----------------|---------------|--------|-----------|--------|
| | Безготівкові | | Готівкові | |
| | купівля | продаж | купівля | продаж |
| 2002 | | | | |
| грудень | 1.68 | 1.67 | 1.57 | 1.79 |
| 02 | 1.68 | 1.67 | 1.58 | 1.81 |
| 03 | 1.68 | 1.67 | 1.60 | 1.77 |
| 04 | 1.68 | 1.67 | 1.60 | 1.76 |
| 05 | 1.68 | 1.67 | 1.60 | 1.78 |
| 06 | 1.68 | 1.67 | 1.59 | 1.78 |
| 09 | 1.68 | 1.67 | 1.56 | 1.80 |
| 10 | 1.68 | 1.67 | 1.58 | 1.78 |
| 11 | 1.68 | 1.67 | 1.58 | 1.78 |
| 12 | 1.68 | 1.67 | 1.59 | 1.76 |
| 13 | 1.68 | 1.67 | 1.60 | 1.80 |
| 16 | 1.68 | 1.67 | 1.58 | 1.79 |
| 17 | 1.68 | 1.67 | 1.60 | 1.76 |
| 18 | 1.68 | 1.67 | 1.57 | 1.76 |
| 17 | 1.68 | 1.67 | 1.58 | 1.75 |
| 20 | 1.68 | 1.67 | 1.58 | 1.78 |
| 23 | 1.68 | 1.67 | 1.55 | 1.82 |
| 24 | 1.68 | 1.67 | 1.57 | 1.79 |
| 25 | 1.68 | 1.67 | 1.57 | 1.80 |
| 26 | 1.69 | 1.67 | 1.55 | 1.81 |
| 27 | 1.68 | 1.67 | 1.55 | 1.82 |
| 28 | 1.68 | 1.67 | 1.52 | 1.82 |
| 29 | 1.68 | 1.67 | 1.52 | 1.82 |

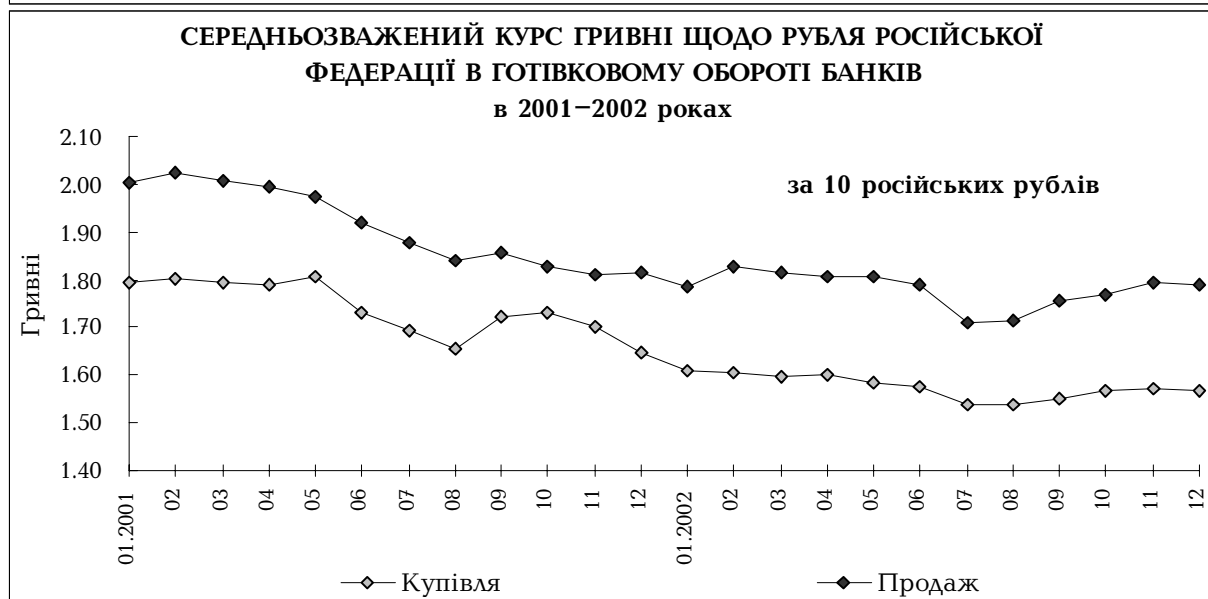
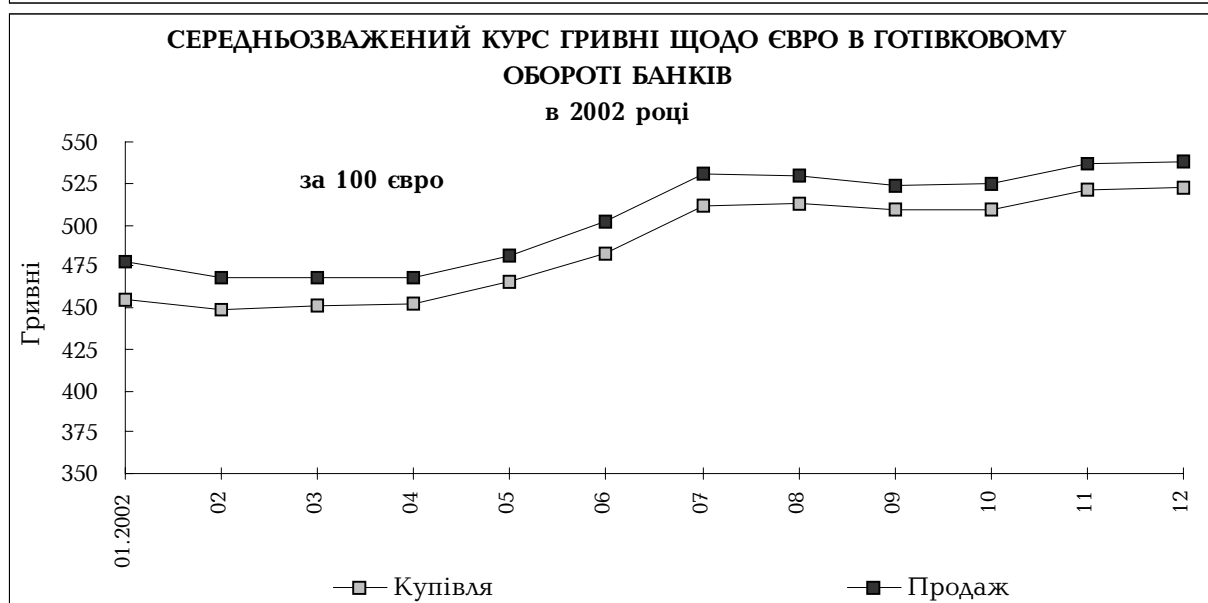
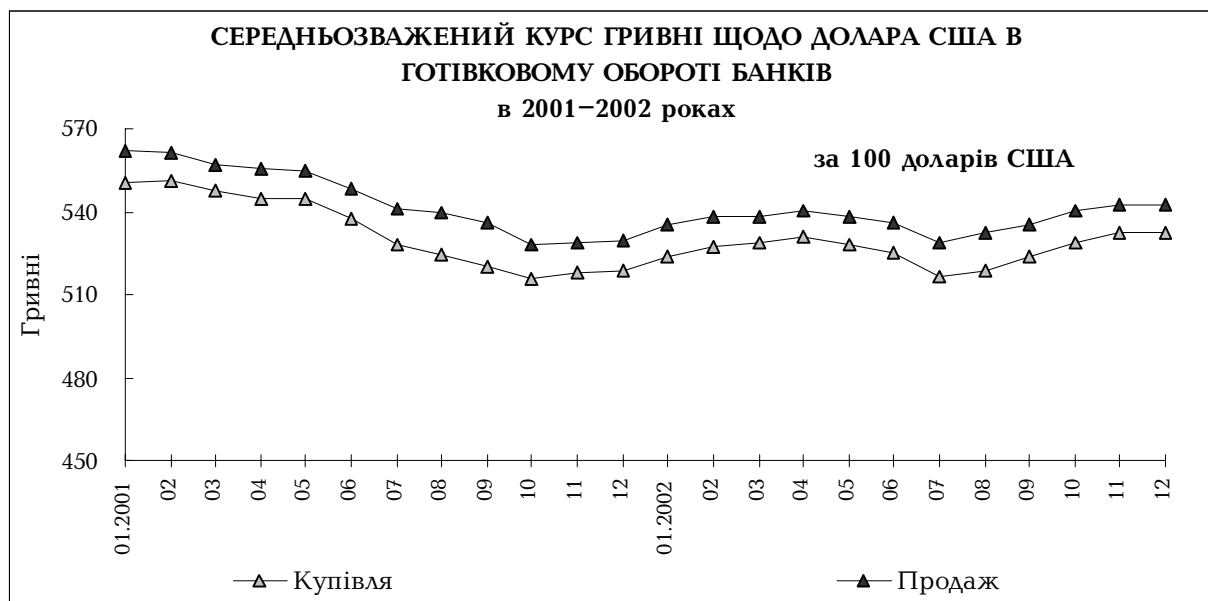

**РЕЗУЛЬТАТИ АУКЦІОНІВ З РОЗМІЩЕННЯ ОБЛІГАЦІЙ
ВНУТРІШНЬОЇ ДЕРЖАВНОЇ ПОЗИКИ НА ПЕРВИННОМУ РИНКУ**

| Період та строки обігу | Кількість проведених аукціонів | Кількість розміщених облігацій, тис. штук | Сума коштів, залучених до бюджету, млн. грн. | Дохідність (середньозважена), % |
|------------------------------|--------------------------------------|--|---|---------------------------------------|
| 1995 | 28 | 294.0 | 304.0 | 85.59 |
| 1996 | 285 | 31474.1 | 3062.9 | 70.93 |
| 1997 | 591 | 105087.6 | 8321.8 | 32.76 |
| 1998 | 539 | 117152.9 | 8164.3 | 54.83 |
| 1999 | 141 | 46845.8 | 3841.8 | 27.51 |
| 2000 | 87 | 20388.7 | 1892.1 | 20.49 |
| 2001 | | | | |
| І квартал | 19 | 286.6 | 266.0 | 18.06 |
| І півріччя | 48 | 494.4 | 460.6 | 17.41 |
| 9 місяців | 77 | 666.7 | 623.0 | 17.13 |
| рік | 120 | 1271.1 | 1190.1 | 15.68 |
| 2002* | 154 | 2947.9 | 2848.6 | 10.81 |
| січень | 10 | 52.2 | 49.9 | 13.63 |
| лютий | 10 | 31.0 | 29.4 | 13.67 |
| березень | 12 | 315.2 | 300.0 | 13.51 |
| квітень | 12 | 165.0 | 155.5 | 11.76 |
| травень | 10 | 115.0 | 109.7 | 10.09 |
| червень | 10 | 114.0 | 104.4 | 11.30 |
| липень | 23 | 644.3 | 597.0 | 12.76 |
| серпень | 14 | 191.3 | 187.8 | 11.54 |
| вересень | 8 | — | — | — |
| жовтень | 13 | 4.0 | 3.9 | 8.60 |
| листопад | 7 | 3.0 | 2.9 | 5.85 |
| грудень | 25 | 1313.0 | 1308.2 | 8.96 |
| до 60 місяців | 25 | 1313.0 | 1308.2 | 8.96 |

* З початку року.

ОБСЯГ ОПЕРАЦІЙ З РОЗМІЩЕННЯ ДЕРЖАВНИХ ЦІННИХ ПАПЕРІВ НА ВТОРИННОМУ РИНКУ

| Період | Купівля-продаж | | | | | | Надання кредитів під заставу ДЦП, вкл. операції НБУ з рефінансування та міжбанківського кредитування | | Усього розміщено облігацій та надано кредитів під заставу ДЦП, вкл. операції НБУ з рефінансування та міжбанківського кредитування | |
|--------------|------------------------|--------------------|------------------------|--------------------|------------------------|--------------------|--|--------------------|---|--------------------|
| | усього | | на УМВБ | | позабіржова | | кількість, тис. шт. | сума, млн. грн. | кількість, тис. шт. | сума, млн. грн. |
| | кількість, тис. шт. | сума, млн. грн. | кількість, тис. шт. | сума, млн. грн. | кількість, тис. шт. | сума, млн. грн. | | | | |
| 1996 | 17762 | 1913.1 | 560 | 71.0 | 17201 | 1842.1 | 4035 | 520.8 | 21797 | 2433.6 |
| 1997 | 80492 | 6549.2 | 4616 | 371.6 | 75876 | 6177.6 | 58704 | 5871.9 | 139196 | 12421.0 |
| 1998 | 55139 | 5016.6 | 364 | 33.8 | 54775 | 4982.8 | 56613 | 5629.4 | 111752 | 10645.9 |
| 1999 | 30399 | 2894.5 | 1307 | 124.5 | 29092 | 2770.0 | 6782 | 683.0 | 37180 | 3577.5 |
| 2000 | 27701 | 2797.5 | 5729 | 561.5 | 21972 | 2236.0 | 2134 | 722.0 | 29835 | 3519.5 |
| 2001 | | | | | | | | | | |
| I квартал | 987 | 322.5 | 211 | 209.9 | 776 | 112.6 | 561 | 540.0 | 1548 | 862.5 |
| I півріччя | 3832 | 1253.9 | 715 | 716.9 | 3118 | 537.0 | 6722 | 1624.6 | 10554 | 2878.5 |
| 9 місяців | 8379 | 4450.7 | 3633 | 3650.9 | 4745 | 799.9 | 9385 | 2631 | 17764 | 7081.5 |
| рік | 14645 | 8798.5 | 7592 | 7626.2 | 7053 | 1172.3 | 12586 | 3143.1 | 27230 | 11941.6 |
| 2002* | 8382 | 5600.0 | 4164 | 4171.5 | 4217 | 1428.5 | 2092 | 1230.9 | 10474 | 6830.9 |
| січень | 1711 | 1283.3 | 1048 | 1050.0 | 663 | 233.3 | 557 | 63.4 | 2268 | 1346.7 |
| лютий | 626 | 295.4 | 249 | 249.5 | 377 | 46.0 | 0 | 0.0 | 626 | 295.4 |
| березень | 809 | 300.2 | 0 | 0.0 | 809 | 300.2 | 52 | 14.2 | 861 | 314.3 |
| квітень | 726 | 584.5 | 535 | 536.7 | 191 | 47.9 | 12 | 1.2 | 738 | 585.7 |
| травень | 20 | 19.0 | 0 | 0.0 | 20 | 19.0 | 19 | 18.4 | 40 | 37.4 |
| червень | 640 | 95.7 | 0 | 0.0 | 640 | 95.7 | 100 | 100.1 | 740 | 195.8 |
| липень | 311 | 301.5 | 205 | 204.9 | 106 | 96.6 | 539 | 309.5 | 851 | 611.1 |
| серпень | 1280 | 702.7 | 488 | 489.1 | 792 | 213.6 | 75 | 53.8 | 1356 | 756.5 |
| вересень | 429 | 337.9 | 251 | 251.1 | 178 | 86.7 | 37 | 28.6 | 466 | 366.4 |
| жовтень | 209 | 196.8 | 110 | 110.0 | 99 | 86.8 | 188 | 175.4 | 397 | 372.2 |
| листопад | 532 | 521.3 | 501 | 501.7 | 31 | 19.6 | 100 | 100.2 | 632 | 622 |
| грудень | 1087 | 961.6 | 777 | 778.5 | 310 | 183.1 | 412 | 366.2 | 1500 | 1328 |

**ЦІННІ ПАПЕРИ ТА ДОВГОСТРОКОВІ ВКЛАДЕННЯ БАНКІВ УКРАЇНИ
в 1995–1997 роках**

(заборгованість на кінець періоду, млн. грн.)

| Період | У цінні папери | | | | | | У спільну діяльність |
|--------|----------------|--------------|----------------------|------|---------------------------|---------------------------|----------------------|
| | усього | у тому числі | | | | | |
| | | акції | боргові зобов'язання | | враховані банками векселі | компенсаційні сертифікати | |
| | | недержавні | державні | | | | |
| 1995 | 315 | 10 | 16 | 207 | 81 | – | 7 |
| 1996 | 1350 | 24 | 8 | 1180 | 138 | 3 | 18 |
| 1997 | 3985 | 73 | 10 | 3495 | 374 | 34 | 35 |

**ЦІННІ ПАПЕРИ ТА ДОВГОСТРОКОВІ ВКЛАДЕННЯ
БАНКІВ УКРАЇНИ
в 1998–2001 роках**

(заборгованість на кінець періоду, млн. грн.)

| Показники | 1998 | 1999 | 2000 | 2001 |
|--|-------------|-------------|-------------|-------------|
| 1. Цінні папери в портфелі банків | 1661 | 1723 | 1997 | 4198 |
| 1.1. Боргові цінні папери в портфелі банків | 174 | 588 | 850 | 632 |
| – на продаж | 76 | 325 | 362 | 429 |
| у національній валюті | 76 | 304 | 361 | 429 |
| в іноземній валюті | 0 | 21 | 1 | – |
| – на інвестиції | 99 | 264 | 488 | 203 |
| у національній валюті | 99 | 233 | 453 | 172 |
| в іноземній валюті | – | 31 | 35 | 30 |
| 1.2. Акції та інші папери з нефіксованим прибутком | 199 | 326 | 592 | 591 |
| – на продаж | 105 | 159 | 155 | 178 |
| у національній валюті | 104 | 158 | 148 | 171 |
| в іноземній валюті | 1 | 1 | 7 | 7 |
| – на інвестиції | 94 | 167 | 438 | 413 |
| у національній валюті | 94 | 167 | 436 | 413 |
| в іноземній валюті | 0 | 0 | 1 | – |
| 1.3. Казначейські та інші цінні папери, що рефінансуються НБУ | 1288 | 799 | 553 | 1125 |
| – на продаж | 485 | 128 | 152 | 799 |
| у національній валюті | 485 | 52 | 79 | 751 |
| в іноземній валюті | – | 75 | 74 | 48 |
| – на інвестиції | 803 | 671 | 400 | 326 |
| у національній валюті | 803 | 596 | 387 | 311 |
| в іноземній валюті | – | 74 | 13 | 16 |
| 1.4. Боргові цінні папери, емітовані НБУ | – | 10 | 2 | 1850 |
| – на продаж | – | 10 | 2 | 1790 |
| у національній валюті | – | 10 | 2 | 1790 |
| в іноземній валюті | – | – | – | – |
| – на інвестиції | – | – | – | 60 |
| у національній валюті | – | – | – | 60 |
| в іноземній валюті | – | – | – | – |
| 2. Довгострокові вкладення банків | 47 | 88 | 137 | 149 |
| – вкладення в асоційовані компанії | 30 | 63 | 93 | 110 |
| у національній валюті | 29 | 62 | 93 | 110 |
| в іноземній валюті | 1 | 0 | – | – |
| – вкладення в дочірні установи | 17 | 25 | 44 | 39 |
| у національній валюті | 17 | 25 | 44 | 39 |
| в іноземній валюті | – | – | – | – |

**ЦІННІ ПАПЕРИ ТА ДОВГОСТРОКОВІ ВКЛАДЕННЯ
БАНКІВ УКРАЇНИ
в 2002 році**

(заборгованість на кінець періоду, млн. грн.)

| Показники | 2002 | | | | | |
|--|---------------|---------------|---------------|---------------|---------------|---------------|
| | I квартал | I півріччя | 9 місяців | жов- тень | листо- пад | гру- день |
| 1. Цінні папери в портфелі банків України | 2828.0 | 2750.3 | 4258.4 | 4009.9 | 3359.8 | 4220.8 |
| 1.1. Боргові цінні папери в портфелі банків | 664.8 | 787.7 | 982.0 | 783.2 | 818.1 | 1222.6 |
| — на продаж | 336.8 | 432.9 | 506.1 | 394.6 | 440.1 | 834.8 |
| у національній валюті | 336.8 | 417 | 485.2 | 373.7 | 413.8 | 808.5 |
| в іноземній валюті | — | 15.9 | 20.9 | 20.9 | 26.3 | 26.3 |
| — на інвестиції | 328.0 | 354.7 | 475.9 | 388.6 | 377.9 | 387.8 |
| у національній валюті | 299.0 | 325.6 | 448.4 | 369.5 | 358.8 | 368.5 |
| в іноземній валюті | 29.0 | 29.1 | 27.5 | 19.0 | 19.2 | 19.3 |
| 1.2. Акції та інші папери з нефіксованим прибутком | 606.7 | 553.5 | 631.4 | 639.6 | 658.5 | 683.8 |
| — на продаж | 134.7 | 153.6 | 146.9 | 143.3 | 153.1 | 223.0 |
| у національній валюті | 134.7 | 153.6 | 146.9 | 143.3 | 153.1 | 223.0 |
| в іноземній валюті | — | — | — | — | — | — |
| — на інвестиції | 472.0 | 399.9 | 484.6 | 496.2 | 505.4 | 460.8 |
| у національній валюті | 472.0 | 399.9 | 484.6 | 496.2 | 505.4 | 460.8 |
| в іноземній валюті | — | — | 0.0 | 0.0 | 0.0 | — |
| 1.3. Казначейські та інші цінні папери, що рефінансуються НБУ | 1556.4 | 1059.1 | 2645.0 | 2587.2 | 1883.2 | 2314.4 |
| — на продаж | 1079.4 | 624.5 | 1716.8 | 1621.4 | 1070.0 | 444.4 |
| у національній валюті | 1031.5 | 587.1 | 1684.6 | 1584.4 | 1038.3 | 412.6 |
| в іноземній валюті | 48.0 | 37.5 | 32.2 | 37.0 | 31.7 | 31.7 |
| — на інвестиції | 477.0 | 434.6 | 928.2 | 965.8 | 813.2 | 1870.1 |
| у національній валюті | 461.2 | 418.9 | 888.2 | 925.8 | 773.4 | 1830.2 |
| в іноземній валюті | 15.8 | 15.7 | 40.0 | 40.0 | 39.8 | 39.9 |
| 1.4. Боргові цінні папери, емітовані НБУ | — | 350.0 | — | — | — | — |
| — на продаж | — | 350.0 | — | — | — | — |
| у національній валюті | — | 350.0 | — | — | — | — |
| в іноземній валюті | — | — | — | — | — | — |
| — на інвестиції | — | — | — | — | — | — |
| у національній валюті | — | — | — | — | — | — |
| в іноземній валюті | — | — | — | — | — | — |
| 2. Довгострокові вкладення банків | 150.0 | 151.9 | 143.5 | 144.1 | 132.7 | 130.9 |
| — вкладення в асоційовані компанії | 110.2 | 104.7 | 92.6 | 92.7 | 88.5 | 88.0 |
| у національній валюті | 110.2 | 104.7 | 92.6 | 92.7 | 88.5 | 88.0 |
| в іноземній валюті | — | — | — | — | — | — |
| — вкладення в дочірні компанії | 39.8 | 47.3 | 50.9 | 51.4 | 44.1 | 43.0 |
| у національній валюті | 39.8 | 47.3 | 50.9 | 51.4 | 44.1 | 43.0 |
| в іноземній валюті | — | — | — | — | — | — |

ОКРЕМІ ДАНІ ПРО БАНКИ УКРАЇНИ

| Показники | 1992 | 1993 | 1994 | 1995 | 1996 | 1997 | 1998 | 1999 |
|--|------|------|------|------|------|------|------|------|
| Кількість банків за реєстром (на кінець року) | 133 | 211 | 228 | 230 | 229 | 227 | 214 | 203 |
| у тому числі зареєстровано протягом року | 60 | 84 | 28 | 3 | 10 | 8 | 3 | — |
| Із загальної кількості: | | | | | | | | |
| — державні | — | — | 2 | 2 | 2 | 2 | 2 | 2 |
| — акціонерні товариства | — | — | 159 | 169 | 177 | 184 | 178 | 173 |
| — відкриті | — | — | 96 | 119 | 125 | 133 | 125 | 124 |
| — закриті | — | — | 63 | 50 | 52 | 51 | 53 | 49 |
| — товариства з обмеженою відповідальністю | — | — | 67 | 59 | 50 | 41 | 34 | 28 |
| Банки за участю іноземного капіталу: | | | | | | | | |
| — кількість банків | — | — | 12 | 12 | 14 | 22 | 28 | 30 |
| у тому числі зі 100% іноземним капіталом | — | — | 1 | 1 | 2 | 6 | 9 | 8 |
| — статутний капітал, млн. грн. | — | — | 2 | 6 | 49 | 247 | 439 | 678 |
| у тому числі зі 100% іноземним капіталом, млн. грн. | — | — | — | — | 25 | 134 | 232 | 189 |
| Кількість банків, які мають ліцензію Національного банку України на здійснення валютних операцій (на кінець року) | — | — | 115 | 134 | 146 | 157 | 161 | 153 |
| крім того, кількість інших фінансово- кредитних установ, яким надано ліцензію | — | — | — | 4 | 2 | 2 | 2 | 1 |
| Сплачений статутний капітал діючих банків у гривневому еквіваленті, млн. грн. | 0.5 | 15 | 88 | 541 | 1098 | 1560 | 2107 | 2914 |
| Кількість ліквідованих банків у зв'язку з порушенням банківського законодавства та з інших причин (за рік) | 3 | 6 | 11 | 1 | 11 | 10 | 16 | 11 |
| Кількість банків, у яких відкликано ліцензію на здійснення валютних операцій у зв'язку з порушенням банківського законодавства (за рік) | 3 | 1 | — | 7 | 26 | 5 | 9 | — |

Закінчення

| Показники | 2000 | 2001 | 2002 | | | | | |
|--|------|------|----------------|-----------------|----------------|--------------|---------------|--------------|
| | | | I квар- тал | I пів- річчя | 9 міся- ців | жов- тень | листо- пад | гру- день |
| Кількість банків за реєстром (на кінець періоду) | 195 | 189 | 186 | 185 | 182 | 185 | 184 | 182 |
| у тому числі зареєстровано протягом періоду | 1 | 3 | — | — | 2 | 3 | — | — |
| Із загальної кількості | | | | | | | | |
| Банки за організаційно-правовою формою господарювання: | | | | | | | | |
| — акціонерні товариства | 169 | 164 | 162 | 161 | 157 | 158 | 157 | 155 |
| — відкриті | 120 | 115 | 113 | 112 | 108 | 108 | 108 | 107 |
| у тому числі державні | 2 | 2 | 2 | 2 | 2 | 2 | 2 | 2 |
| — закриті | 49 | 49 | 49 | 49 | 49 | 50 | 49 | 48 |
| — товариства з обмеженою відповідальністю | 26 | 25 | 24 | 24 | 24 | 26 | 26 | 26 |
| — кооперативні | | | | | 1 | 1 | 1 | 1 |
| Кількість банків, які мають ліцензію на здійснення банківських операцій (на кінець періоду) та надають звітність | 154 | 153 | 154 | 154 | 152 | 153 | 155 | 157 |
| Банки за участю іноземного капіталу*: | | | | | | | | |
| — кількість банків | 31 | 28 | 24 | 21 | 20 | 20 | 20 | 20 |
| у тому числі зі 100% іноземним капіталом | 7 | 6 | 6 | 6 | 7 | 7 | 7 | 7 |
| — статутний капітал, млн. грн. | 725 | 946 | 898 | 938 | 975 | 975 | 1052 | 1046 |
| у тому числі зі 100% іноземним капіталом, млн. грн. | 225 | 265 | 265 | 265 | 313 | 313 | 365 | 365 |
| Кількість банків, які мають ліцензію Національного банку України на здійснення валютних операцій (на кінець періоду) | 149 | 149 | 151 | 151 | 148 | 149 | 150 | 153 |
| крім того, кількість інших фінансово- кредитних установ, яким надано ліцензію | 1 | 1 | 1 | 1 | 1 | 1 | 1 | 1 |
| Сплачений статутний капітал діючих банків у гривневому еквіваленті, млн. грн. | 3666 | 4576 | 4716 | 4940 | 5223 | 5314 | 5553 | 6003 |
| Кількість банків, виключених з Державного реєстру (за період), у тому числі | 9 | 9 | 3 | 4 | 9 | — | 1 | 2 |
| — у зв'язку з реорганізацією | — | 3 | — | — | 1 | — | 1 | — |
| — у зв'язку з ліквідацією | 9 | 6 | 3 | 4 | 8 | — | — | 2 |
| Кількість банків, у яких відкликані ліцензії на здійснення усіх банківських операцій, або повернуті ліцензії в зв'язку з об'єднанням банків (за період) | 10 | 3 | — | — | 1 | — | — | — |
| у тому числі | | | | | | | | |
| — валютних операцій | 9 | 3 | — | — | 1 | — | — | — |
| Кількість банків, у яких зупинено дію ліцензії на здійснення окремих банківських операцій (за період) | 70 | 24 | 6 | 13 | 20 | — | — | 3 |
| у тому числі | | | | | | | | |
| — валютних операцій | 46 | 9 | 2 | 6 | 11 | — | — | 1 |

*З 2002 року включаються лише діючі банки, в яких частка капіталу, що належить хоча б одному нерезиденту, перевищує 10 відсотків (Закон України "Про банки і банківську діяльність", стаття 2).

БАНКИ УКРАЇНИ

(за регіонами)

(млн. грн.)

| Регіони | Кількість діючих банків, одиниць | | | | | | Сплачений статутний капітал | | | | | | Середній розмір сплаченого статутного капіталу на 1 діючий банк | | | | | |
|---------------------------|----------------------------------|------|------|------|------|------|-----------------------------|------|------|------|------|------|---|------|------|------|------|------|
| | 1994 | 1995 | 1996 | 1997 | 1998 | 1999 | 1994 | 1995 | 1996 | 1997 | 1998 | 1999 | 1994 | 1995 | 1996 | 1997 | 1998 | 1999 |
| Усього | 220 | 210 | 188 | 189 | 178 | 164 | 88 | 541 | 1098 | 1560 | 2107 | 2914 | 0.4 | 2.6 | 5.8 | 8.3 | 11.8 | 17.8 |
| Автономна Республіка Крим | 14 | 13 | 13 | 12 | 10 | 8 | 2.3 | 9 | 19 | 31 | 43 | 74 | 0.2 | 0.7 | 1.5 | 2.6 | 4.3 | 9.2 |
| Вінницька | — | — | — | — | — | — | — | — | — | — | — | — | — | — | — | — | — | — |
| Волинська | — | 2 | 2 | 3 | 3 | 2 | — | 3 | 4 | 18 | 32 | 34 | — | 1.4 | 2.1 | 5.9 | 10.8 | 16.8 |
| Дніпропетровська | 10 | 13 | 11 | 13 | 12 | 12 | 3.5 | 21 | 64 | 121 | 195 | 279 | 0.4 | 1.6 | 5.8 | 9.3 | 16.3 | 23.2 |
| Донецька | 18 | 15 | 13 | 13 | 11 | 9 | 3.0 | 8 | 40 | 68 | 81 | 113 | 0.2 | 0.5 | 3.1 | 5.2 | 7.4 | 12.5 |
| Житомирська | 4 | 3 | 2 | 2 | 1 | — | 0.3 | 2 | 4 | 5 | 3 | — | 0.08 | 0.6 | 2.0 | 2.5 | 3.0 | — |
| Закарпатська | 3 | 2 | 2 | 2 | 1 | 1 | 1.0 | 2 | 4 | 5 | 6 | 8 | 0.3 | 1.0 | 1.9 | 2.5 | 5.6 | 8.3 |
| Запорізька | 6 | 6 | 7 | 6 | 6 | 6 | 2.3 | 14 | 32 | 49 | 60 | 79 | 0.4 | 2.4 | 4.6 | 8.1 | 10.1 | 13.2 |
| Івано-Франківська | 3 | 3 | 2 | 2 | 2 | 2 | 0.3 | 2 | 5 | 8 | 12 | 18 | 0.08 | 0.7 | 2.5 | 4.0 | 6.1 | 8.8 |
| Київська та м. Київ | 80 | 81 | 76 | 82 | 83 | 81 | 60.5 | 413 | 690 | 946 | 1294 | 1728 | 0.8 | 5.1 | 9.1 | 11.5 | 15.6 | 21.3 |
| Кіровоградська | 2 | — | — | — | — | — | 0.2 | — | — | — | — | — | 0.08 | — | — | — | — | — |
| Луганська | 1 | 1 | 2 | 2 | 2 | 2 | 0.3 | 0.3 | 4 | 5 | 9 | 20 | 0.3 | 0.3 | 1.8 | 2.4 | 4.6 | 10.0 |
| Львівська | 10 | 10 | 8 | 6 | 6 | 5 | 1.8 | 11 | 21 | 27 | 34 | 102 | 0.2 | 1.1 | 2.6 | 4.5 | 5.6 | 20.4 |
| Миколаївська | 5 | 4 | 2 | 1 | — | — | 0.8 | 2 | 0.4 | 0.4 | — | — | 0.2 | 0.4 | 0.2 | 0.4 | — | — |
| Одеська | 16 | 15 | 13 | 13 | 12 | 11 | 3.8 | 15 | 34 | 49 | 60 | 102 | 0.2 | 1.0 | 2.6 | 3.8 | 5.0 | 9.3 |
| Полтавська | 3 | 2 | 3 | 3 | 3 | 3 | 0.3 | 2 | 13 | 23 | 28 | 62 | 0.1 | 1.2 | 4.3 | 7.8 | 9.2 | 20.7 |
| Рівненська | 3 | 2 | 2 | 2 | 1 | — | 0.6 | 2 | 3 | 6 | 6 | — | 0.2 | 1.0 | 1.7 | 3.0 | 6.3 | — |
| Сумська | 3 | 3 | 1 | 1 | 1 | 1 | 0.2 | 1 | 0.7 | 5 | 5 | 5 | 0.05 | 0.4 | 0.7 | 4.7 | 4.7 | 4.7 |
| Тернопільська | 4 | 2 | 2 | 2 | 1 | 1 | 0.4 | 2 | 3 | 5 | 3 | 6 | 0.09 | 1.1 | 1.5 | 2.3 | 2.5 | 6.4 |
| Харківська | 18 | 18 | 15 | 14 | 14 | 14 | 4.0 | 21 | 137 | 156 | 188 | 232 | 0.2 | 1.2 | 9.1 | 11.1 | 13.4 | 16.6 |
| Херсонська | 4 | 1 | 1 | 1 | 1 | 1 | 0.4 | 0.2 | 0.7 | 2.3 | 7 | 12 | 0.1 | 0.2 | 0.7 | 2.3 | 7.0 | 12.0 |
| Хмельницька | 3 | 4 | 4 | 2 | 2 | — | 0.3 | 2 | 4 | 5 | 5 | — | 0.1 | 0.4 | 1.0 | 2.4 | 2.7 | — |
| Черкаська | 2 | 2 | 1 | 1 | 1 | — | 0.3 | 0.5 | 1 | 2.4 | 3 | — | 0.2 | 0.2 | 1.2 | 2.4 | 2.8 | — |
| Чернівецька | 2 | 2 | 1 | 1 | 1 | 1 | 0.1 | 0.1 | 0.3 | 2.1 | 4 | 8 | 0.05 | 0.05 | 0.3 | 2.1 | 4.0 | 7.5 |
| Чернігівська | 6 | 6 | 5 | 5 | 4 | 4 | 1.1 | 8 | 15 | 22 | 28 | 34 | 0.2 | 1.3 | 3.0 | 4.4 | 7.0 | 8.4 |

| Регіони | Кількість діючих банків, одиниць | | | | | | | | Сплачений статутний капітал | | | | | | | | Середній розмір сплаченого статутного капіталу на 1 діючий банк | | | | | | | |
|---------------------------|----------------------------------|------|-----------|------------|-----------|---------|----------|---------|-----------------------------|------|-----------|------------|-----------|---------|----------|---------|---|------|-----------|------------|-----------|---------|----------|---------|
| | 2000 | 2001 | 2002 | | | | | | 2000 | 2001 | 2002 | | | | | | 2000 | 2001 | 2002 | | | | | |
| | | | I квартал | I півріччя | 9 місяців | жовтень | листопад | грудень | | | I квартал | I півріччя | 9 місяців | жовтень | листопад | грудень | | | I квартал | I півріччя | 9 місяців | жовтень | листопад | грудень |
| Усього | 154 | 153 | 154 | 154 | 152 | 153 | 155 | 157 | 3666 | 4576 | 4716 | 4940 | 5223 | 5314 | 5553 | 6003 | 23.8 | 29.9 | 30.6 | 32.1 | 34.4 | 34.7 | 35.8 | 38.2 |
| Автономна Республіка Крим | 7 | 4 | 4 | 4 | 4 | 4 | 4 | 4 | 124 | 92 | 92 | 101 | 101 | 101 | 101 | 107 | 17.7 | 22.9 | 22.9 | 25.2 | 25.2 | 25.2 | 25.2 | 26.8 |
| м. Київ | 79 | 84 | 84 | 84 | 82 | 83 | 84 | 85 | 2174 | 2902 | 3015 | 3098 | 3295 | 3333 | 3461 | 3821 | 27.5 | 34.6 | 35.9 | 36.9 | 40.2 | 40.2 | 41.2 | 45.0 |
| області | | | | | | | | | | | | | | | | | | | | | | | | |
| Вінницька | — | — | — | — | — | — | — | — | — | — | — | — | — | — | — | — | — | — | — | — | — | — | — | — |
| Волинська | 2 | 3 | 4 | 4 | 4 | 4 | 4 | 3 | 36 | 66 | 82 | 86 | 86 | 98 | 98 | 70 | 18.0 | 22.1 | 20.6 | 21.4 | 21.5 | 24.4 | 24.4 | 23.2 |
| Дніпропетровська | 12 | 11 | 11 | 11 | 11 | 11 | 12 | 13 | 340 | 353 | 356 | 379 | 426 | 434 | 532 | 561 | 28.3 | 32.1 | 32.3 | 34.4 | 38.7 | 39.5 | 44.3 | 43.2 |
| Донецька | 9 | 8 | 8 | 8 | 8 | 8 | 8 | 9 | 190 | 275 | 280 | 280 | 303 | 330 | 330 | 346 | 21.1 | 34.3 | 35.0 | 35.0 | 37.8 | 41.3 | 41.3 | 38.5 |
| Житомирська | — | — | — | — | — | — | — | — | — | — | — | — | — | — | — | — | — | — | — | — | — | — | — | — |
| Закарпатська | 1 | 1 | 1 | 1 | 1 | 1 | 1 | 1 | 11 | 11 | 11 | 11 | 11 | 11 | 11 | 11 | 10.5 | 10.5 | 10.5 | 10.5 | 10.5 | 10.5 | 10.5 | 10.5 |
| Запорізька | 6 | 5 | 5 | 5 | 5 | 5 | 5 | 5 | 90 | 66 | 66 | 66 | 66 | 66 | 66 | 72 | 15.0 | 13.2 | 13.2 | 13.2 | 13.2 | 13.2 | 13.2 | 14.3 |
| Івано-Франківська | 2 | 2 | 2 | 2 | 2 | 2 | 2 | 2 | 24 | 26 | 26 | 26 | 26 | 26 | 26 | 26 | 11.8 | 12.8 | 12.8 | 12.8 | 12.8 | 12.8 | 12.8 | 12.8 |
| Київська | — | — | — | — | — | — | — | — | — | — | — | — | — | — | — | — | — | — | — | — | — | — | — | — |
| Кіровоградська | — | — | — | — | — | — | — | — | — | — | — | — | — | — | — | — | — | — | — | — | — | — | — | — |
| Луганська | 2 | 2 | 2 | 2 | 2 | 2 | 2 | 2 | 23 | 25 | 25 | 25 | 27 | 28 | 34 | 34 | 11.3 | 12.3 | 12.3 | 12.5 | 13.4 | 13.9 | 16.8 | 16.9 |
| Львівська | 4 | 5 | 5 | 5 | 5 | 5 | 5 | 5 | 111 | 172 | 173 | 243 | 243 | 243 | 250 | 256 | 27.8 | 34.4 | 34.6 | 48.6 | 48.7 | 48.7 | 50.1 | 51.2 |
| Миколаївська | — | — | — | — | — | — | — | — | — | — | — | — | — | — | — | — | — | — | — | — | — | — | — | — |
| Одеська | 9 | 9 | 9 | 9 | 9 | 9 | 9 | 9 | 137 | 169 | 169 | 196 | 205 | 209 | 209 | 217 | 15.2 | 18.8 | 18.8 | 21.7 | 22.7 | 23.2 | 23.2 | 24.1 |
| Полтавська | 3 | 3 | 3 | 3 | 3 | 3 | 3 | 3 | 79 | 87 | 87 | 87 | 87 | 87 | 87 | 92 | 26.4 | 29.0 | 29.0 | 29.0 | 29.0 | 29.0 | 29.0 | 30.5 |
| Рівненська | — | — | — | — | — | — | — | — | — | — | — | — | — | — | — | — | — | — | — | — | — | — | — | — |
| Сумська | — | — | — | — | — | — | — | — | — | — | — | — | — | — | — | — | — | — | — | — | — | — | — | — |
| Тернопільська | 1 | — | — | — | — | — | — | — | 25 | — | — | — | — | — | — | — | 24.7 | — | — | — | — | — | — | — |
| Харківська | 12 | 12 | 12 | 12 | 12 | 12 | 12 | 12 | 251 | 289 | 292 | 301 | 305 | 305 | 305 | 320 | 20.9 | 24.1 | 24.3 | 25.0 | 25.4 | 25.4 | 25.4 | 26.6 |
| Херсонська | 1 | — | — | — | — | — | — | — | 12 | — | — | — | — | — | — | — | 12.0 | — | — | — | — | — | — | — |
| Хмельницька | — | — | — | — | — | — | — | — | — | — | — | — | — | — | — | — | — | — | — | — | — | — | — | — |
| Черкаська | — | — | — | — | — | — | — | — | — | — | — | — | — | — | — | — | — | — | — | — | — | — | — | — |
| Чернівецька | 1 | 1 | 1 | 1 | 1 | 1 | 1 | 1 | 8 | 8 | 8 | 8 | 8 | 8 | 8 | 23 | 7.5 | 7.5 | 7.5 | 7.5 | 7.5 | 7.5 | 7.5 | 22.50 |
| Чернігівська | 3 | 3 | 3 | 3 | 3 | 3 | 3 | 3 | 33 | 37 | 37 | 37 | 37 | 37 | 37 | 50 | 10.9 | 12.2 | 12.2 | 12.2 | 12.2 | 12.2 | 12.2 | 17 |

**ГРУПУВАННЯ БАНКІВ УКРАНИ ЗА РОЗМІРОМ
СПЛАЧЕНОГО СТАТУТНОГО КАПІТАЛУ**

| Групи за розміром сплаченого статутного капіталу | Кількість діючих банків, одиниць | | | | Сплачений статутний капітал | | | |
|--|-------------------------------------|------|------|------|-----------------------------|------|------|------|
| | 1994 | 1995 | 1996 | 1997 | 1994 | 1995 | 1996 | 1997 |
| (млн. грн.) | | | | | | | | |
| Усього | 220 | 210 | 188 | 189 | 88 | 541 | 1098 | 1560 |
| від 0 до 1 | 209 | 113 | 21 | 2 | 40 | 47 | 10 | 1 |
| від 1 до 2 | 7 | 60 | 56 | 4 | 10 | 89 | 86 | 5 |
| від 2 до 3 | 1 | 15 | 47 | 69 | 3 | 38 | 117 | 166 |
| від 3 до 10 | 2 | 15 | 49 | 78 | 14 | 74 | 268 | 407 |
| від 10 до 70 | 1 | 6 | 12 | 33 | 20 | 186 | 300 | 584 |
| понад 70 | — | 1 | 3 | 3 | — | 107 | 316 | 397 |
| (млн. дол. США) | | | | | | | | |
| Усього | 220 | 210 | 188 | 189 | 81 | 302 | 581 | 821 |
| від 0 до 0.5 | 193 | 102 | 20 | 2 | 28 | 20 | 5 | 1 |
| від 0.5 до 1.5 | 20 | 81 | 100 | 67 | 15 | 69 | 101 | 81 |
| від 1.5 до 3 | 4 | 16 | 35 | 51 | 8 | 32 | 72 | 102 |
| від 3 до 5 | 1 | 3 | 17 | 33 | 5 | 12 | 71 | 121 |
| від 5 до 40 | 2 | 7 | 13 | 33 | 28 | 109 | 164 | 307 |
| понад 40 | — | 1 | 3 | 3 | — | 60 | 167 | 209 |
| (млн. ЕКЮ) | | | | | | | | |
| Усього | 220 | 210 | 188 | 189 | 69 | 229 | 453 | 743 |
| від 0 до 0.4 | 193 | 103 | 16 | 2 | 23 | 16 | 4 | 0.5 |
| від 0.4 до 3 | 24 | 98 | 142 | 125 | 19 | 82 | 92 | 186 |
| від 3 до 5 | 1 | 5 | 17 | 29 | 4 | 21 | 115 | 104 |
| від 5 до 10 | 1 | — | 7 | 20 | 7 | — | 48 | 136 |
| від 10 до 30 | 1 | 3 | 3 | 10 | 16 | 66 | 59 | 127 |
| понад 30 | — | 1 | 3 | 3 | — | 46 | 134 | 189 |

Продовження

| Групи за розміром сплаченого статутного капіталу | Кількість діючих банків, одиниць | | | Сплачений статутний капітал | | |
|--|----------------------------------|------|------|-----------------------------|------|------|
| | 1998 | 1999 | 2000 | 1998 | 1999 | 2000 |
| (млн. грн.) | | | | | | |
| Усього | 178 | 164 | 154 | 2107 | 2914 | 3666 |
| від 0 до 2 | 2 | 1 | 1 | 1.3 | 1 | 1 |
| від 2 до 3 | 29 | 4 | 1 | 70 | 9 | 2 |
| від 3 до 5 | 33 | 7 | — | 127 | 32 | — |
| від 5 до 10 | 64 | 61 | 25 | 456 | 456 | 200 |
| від 10 до 50 | 43 | 81 | 113 | 764 | 1521 | 2247 |
| понад 50 | 7 | 10 | 14 | 688 | 896 | 1215 |
| (млн. дол. США) | | | | | | |
| Усього | 178 | 164 | 154 | 615 | 559 | 674 |
| від 0 до 0.5 | 2 | 5 | 2 | 0.4 | 2 | 0.6 |
| від 0.5 до 1 | 38 | 11 | — | 29 | 10 | — |
| від 1 до 1.5 | 26 | 30 | 17 | 32 | 39 | 23 |
| від 1.5 до 3 | 66 | 67 | 59 | 142 | 144 | 137 |
| від 3 до 5 | 19 | 29 | 45 | 71 | 112 | 181 |
| від 5 до 40 | 26 | 22 | 31 | 283 | 253 | 332 |
| понад 40 | 1 | — | — | 58 | — | — |
| (млн. євро) | | | | | | |
| Усього | 178 | 164 | 154 | 525 | 556 | 725 |
| від 0 до 0.4 | 2 | 1 | 1 | 0.3 | 0.2 | 0.2 |
| від 0.4 до 1 | 47 | 15 | 1 | 33 | 12 | 0.5 |
| від 1 до 3 | 90 | 97 | 70 | 159 | 181 | 154 |
| від 3 до 5 | 15 | 29 | 44 | 55 | 111 | 177 |
| від 5 до 10 | 17 | 13 | 27 | 105 | 89 | 183 |
| від 10 до 30 | 6 | 8 | 10 | 123 | 124 | 171 |
| понад 30 | 1 | 1 | 1 | 50 | 38 | 40 |

Закінчення

| Групи за розміром сплаченого статутного капіталу | Кількість діючих банків, одиниць | | | | | | | Сплачений статутний капітал | | | | | | |
|--|----------------------------------|----------------|-----------------|----------------|--------------|---------------|--------------|-----------------------------|----------------|-----------------|----------------|--------------|---------------|--------------|
| | 2001 | 2002 | | | | | | 2001 | 2002 | | | | | |
| | | I квар- тал | I пів- річчя | 9 міся- ців | жов- тень | листо- пад | гру- день | | I квар- тал | I пів- річчя | 9 міся- ців | жов- тень | листо- пад | гру- день |
| (млн. грн.) | | | | | | | | | | | | | | |
| Усього | 153 | 154 | 154 | 152 | 153 | 155 | 157 | 4576 | 4716 | 4940 | 5223 | 5314 | 5553 | 6003 |
| від 0 до 15 | 44 | 42 | 40 | 37 | 36 | 36 | 28 | 467 | 465 | 451 | 433 | 423 | 415 | 321 |
| від 15 до 25 | 54 | 57 | 55 | 53 | 53 | 51 | 53 | 1025 | 1081 | 1050 | 1004 | 1006 | 976 | 1027 |
| від 25 до 50 | 35 | 35 | 39 | 36 | 38 | 42 | 47 | 1144 | 1169 | 1320 | 1196 | 1266 | 1386 | 1541 |
| від 50 до 100 | 12 | 12 | 11 | 17 | 16 | 15 | 18 | 827 | 827 | 752 | 1115 | 1030 | 967 | 1148 |
| понад 100 | 8 | 8 | 9 | 9 | 10 | 11 | 11 | 1113 | 1174 | 1367 | 1476 | 1589 | 1808 | 1966 |
| (млн. дол. США) | | | | | | | | | | | | | | |
| Усього | 153 | 154 | 154 | 152 | 153 | 155 | 157 | 864 | 886 | 927 | 980 | 997 | 1042 | 1126 |
| від 0 до 3 | 52 | 52 | 50 | 48 | 47 | 45 | 37 | 111 | 116 | 113 | 112 | 110 | 103 | 86 |
| від 3 до 5 | 53 | 53 | 52 | 49 | 49 | 51 | 53 | 204 | 203 | 202 | 190 | 191 | 201 | 210 |
| від 5 до 10 | 30 | 31 | 34 | 32 | 34 | 36 | 41 | 201 | 210 | 233 | 220 | 233 | 246 | 274 |
| від 10 до 20 | 13 | 13 | 12 | 17 | 16 | 15 | 18 | 194 | 193 | 179 | 237 | 221 | 209 | 243 |
| понад 20 | 5 | 5 | 6 | 6 | 7 | 8 | 8 | 153 | 164 | 200 | 221 | 242 | 283 | 312 |
| (млн. євро) | | | | | | | | | | | | | | |
| Усього | 153 | 154 | 154 | 152 | 153 | 155 | 157 | 980 | 1016 | 944 | 1002 | 1015 | 1049 | 1085 |
| від 0 до 3 | 38 | 35 | 49 | 47 | 46 | 45 | 42 | 81 | 78 | 112 | 112 | 109 | 104 | 97 |
| від 3 до 5 | 54 | 56 | 51 | 49 | 49 | 51 | 55 | 207 | 213 | 199 | 193 | 192 | 202 | 222 |
| від 5 до 10 | 37 | 39 | 36 | 32 | 34 | 36 | 37 | 235 | 252 | 247 | 220 | 232 | 248 | 260 |
| від 10 до 20 | 16 | 16 | 12 | 18 | 17 | 15 | 16 | 218 | 220 | 182 | 252 | 235 | 211 | 225 |
| понад 20 | 8 | 8 | 6 | 6 | 7 | 8 | 7 | 238 | 253 | 204 | 226 | 246 | 285 | 281 |

КАПІТАЛ БАНКІВ УКРАЇНИ
в 1994–2002 роках

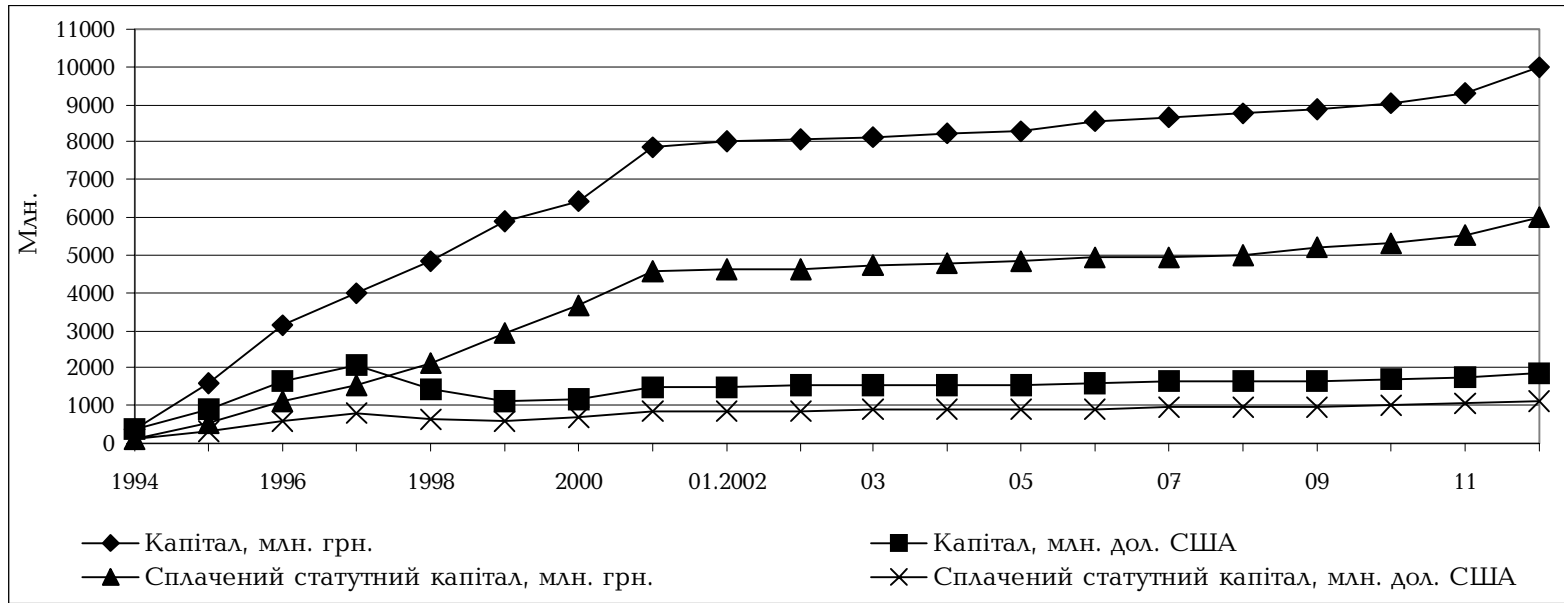

| Показники | 1994 | 1995 | 1996 | 1997 | 1998 | 1999 | 2000 | 2001 | 2002 | | | | | | | | | | | |
|--|------|------|------|------|------|------|------|------|---------|--------|-----------|----------|----------|----------|---------|----------|-----------|----------|-----------|----------|
| | | | | | | | | | сі-чень | лю-тий | бере-зень | кві-тень | тра-вень | чер-вень | ли-пень | сер-пень | вере-сень | жов-тень | листо-пад | гру-день |
| Капітал, млн. грн. | 365 | 1580 | 3156 | 3971 | 4828 | 5878 | 6450 | 7854 | 8026 | 8067 | 8117 | 8254 | 8314 | 8571 | 8649 | 8745 | 8888 | 9033 | 9278 | 9981 |
| Капітал, млн. дол. США | 350 | 881 | 1671 | 2091 | 1409 | 1127 | 1187 | 1482 | 1508 | 1516 | 1525 | 1550 | 1560 | 1608 | 1623 | 1641 | 1668 | 1695 | 1740 | 1872 |
| Сплачений статутний капітал, млн. грн. | 88 | 541 | 1098 | 1560 | 2107 | 2914 | 3666 | 4576 | 4634 | 4635 | 4716 | 4806 | 4849 | 4940 | 4966 | 5021 | 5223 | 5314 | 5553 | 6003 |
| Сплачений статутний капітал, млн. дол. США | 81 | 302 | 581 | 821 | 615 | 559 | 674 | 864 | 871 | 871 | 886 | 902 | 910 | 927 | 932 | 942 | 980 | 997 | 1042 | 1126 |

**СТОРІНКА УКРАЇНИ В ЗБІРНИКУ МВФ
"МІЖНАРОДНА ФІНАНСОВА СТАТИСТИКА"
МОНЕТАРНІ ПОКАЗНИКИ**

| Показники | 1994 | 1995 | 1996 | 1997 |
|---|--|---------|---------|---------|
| ВАЛЮТНІ КУРСИ | <i>Грн. за одну одиницю СПЗ, на кінець періоду</i> | | | |
| Офіційний курс * | 1.5212 | 2.6668 | 2.7163 | 2.5622 |
| | <i>Грн. за один долар США, на кінець періоду</i> | | | |
| Офіційний курс | 1.0420 | 1.7940 | 1.8890 | 1.8990 |
| | <i>Грн. за один долар США, середній за період</i> | | | |
| Офіційний курс | 0.3275 | 1.4731 | 1.8295 | 1.8617 |
| ПОЗИЦІЯ У ФОНДІ | <i>Млн. СПЗ, на кінець періоду</i> | | | |
| Квота | 997.3 | 997.3 | 997.3 | 997.3 |
| Авуари в СПЗ | 123.73 | 97.06 | 46.72 | 52.70 |
| Резервна позиція у Фонді | 0.01 | — | — | 0.01 |
| Загальна сума заборгованості за кредитами і позичками Фонду | 249.33 | 1037.30 | 1573.30 | 1780.56 |
| МІЖНАРОДНА ЛІКВІДНІСТЬ | <i>Млн. дол. США, на кінець періоду</i> | | | |
| Загальна сума резервів за мінусом золота | 650.7 | 1050.6 | 1960.0 | 2341.1 |
| СПЗ | 180.6 | 144.3 | 67.2 | 71.1 |
| Резервна позиція у Фонді | — | — | — | — |
| Іноземна валюта | 470.1 | 906.3 | 1892.8 | 2270.0 |
| Золото (млн. тройських унцій) | 0.0360 | 0.0470 | 0.0316 | 0.0613 |
| Золото (за національною оцінкою) | 13.7 | 18.3 | 11.6 | 17.7 |
| Органи грошово-кредитного регулювання: | | | | |
| інші активи | 4.3 | 2.5 | 2.3 | — |
| Органи грошово-кредитного регулювання: | | | | |
| інші пасиви | 7.3 | 22.1 | 36.6 | 67.6 |
| Депозитні банки: | | | | |
| активи | 1406.3 | 1044.3 | 942.1 | 963.1 |
| пасиви | 724.8 | 302.0 | 334.4 | 949.9 |
| ОРГАНИ ГРОШОВО-КРЕДИТНОГО РЕГУЛЮВАННЯ | <i>Млн. грн., на кінець періоду</i> | | | |
| Зовнішні активи | 696.8 | 2027.1 | 3729.0 | 4479.4 |
| Вимоги до загального уряду | 1410.7 | 4393.1 | 6211.3 | 7430.1 |
| Вимоги до нефінансових державних установ | 4.8 | — | — | — |
| Вимоги до приватного сектора | 0.3 | 0.1 | 1.2 | 35.0 |
| Вимоги до депозитних банків | 336.3 | 665.2 | 859.6 | 1555.0 |
| Резервні гроші | 1528.2 | 3557.1 | 4974.9 | 7410.5 |
| у тому числі гроші поза банками | 793.1 | 2623.3 | 4040.6 | 6132.3 |
| Депозити термінові, ощадні та в іноземній валюті | 2.1 | 3.1 | 158.4 | 21.8 |
| Зовнішні пасиви | 386.9 | 2805.9 | 4342.8 | 4690.6 |
| Депозити загального уряду | 166.7 | 97.7 | 216.0 | 334.0 |
| Рахунки капіталу | 75.8 | 231.3 | 420.8 | 914.5 |
| Інші статті (нетто) | 289.2 | 390.3 | 688.1 | 128.0 |

* Розраховується МВФ.

Продовження

| 1998 | 1999 | 2000 | 2001 | Показники |
|----------|----------|----------|----------|---|
| | | | | ВАЛЮТНІ КУРСИ |
| 4.8253 | 7.1594 | 7.0807 | 6.6588 | Офіційний курс* |
| 3.4270 | 5.2163 | 5.4345 | 5.2985 | Офіційний курс |
| 2.4495 | 4.1304 | 5.4402 | 5.3722 | Офіційний курс |
| | | | | ПОЗИЦІЯ У ФОНДІ |
| 997.3 | 1372.0 | 1372.0 | 1372.0 | Квота |
| 129.53 | 47.86 | 191.19 | 199.80 | Авуари в СПЗ |
| 0.01 | — | — | — | Резервна позиція у Фонді |
| 1985.05 | 2044.62 | 1591.19 | 1520.74 | Загальна сума заборгованості за кредитами і позичками Фонду |
| | | | | МІЖНАРОДНА ЛІКВІДНІСТЬ |
| | | | | Загальна сума резервів за мінусом золота |
| 761.3 | 1046.4 | 1352.7 | 2955.4 | СПЗ |
| 182.4 | 65.7 | 249.1 | 251.1 | Резервна позиція у Фонді |
| — | — | — | — | Іноземна валюта |
| 578.9 | 980.7 | 1103.6 | 2704.3 | Золото (млн. тройських унцій) |
| 0.1100 | 0.1624 | 0.4536 | 0.4831 | Золото (за національною оцінкою) |
| 31.6 | 47.2 | 123.7 | 134.1 | Органи грошово-кредитного регулювання: |
| | | | | інші активи |
| 235.9 | 104.9 | 177.4 | 86.9 | Органи грошово-кредитного регулювання: |
| | | | | інші пасиви |
| 175.6 | 172.4 | 122.4 | 92.2 | Депозитні банки: |
| 906.8 | 849.2 | 921.5 | 774.7 | активи |
| 507.2 | 338.7 | 462.6 | 650.9 | пасиви |
| | | | | ОРГАНИ ГРОШОВО-КРЕДИТНОГО РЕГУЛЮВАННЯ |
| 3525.4 | 6251.8 | 8987.5 | 16830.2 | Зовнішні активи |
| 15075.2 | 19712.8 | 20854.0 | 19898.4 | Вимоги до загального уряду |
| | | | | Вимоги до нефінансових державних установ |
| — | — | — | — | Вимоги до приватного сектора |
| 104.8 | 154.0 | 178.7 | 178.9 | Вимоги до депозитних банків |
| 1365.1 | 1687.8 | 1600.7 | 1570.3 | Резервні гроші |
| 8639.6 | 12209.2 | 17561.4 | 25033.7 | у тому числі гроші поза банками |
| 7157.3 | 9583.3 | 12799.0 | 19464.8 | Депозити термінові, ощадні та в іноземній валюті |
| 31.1 | 23.1 | 57.1 | 110.3 | Зовнішні пасиви |
| 10180.1 | 15537.6 | 11932.1 | 10614.6 | Депозити загального уряду |
| 455.1 | 592.1 | 915.0 | 1380.3 | Рахунки капіталу |
| 2230.7 | 1185.4 | 2691.9 | 3238.8 | Інші статті (нетто) |
| — 1466.1 | — 1741.0 | — 1536.6 | — 1900.1 | |

Продовження

| Показники | 2001 | | | 2002 |
|---|--|---------|---------|---------|
| | II кв. | III кв. | IV кв. | I кв. |
| ВАЛЮТНІ КУРСИ | <i>Грн. за одну одиницю СПЗ, на кінець періоду</i> | | | |
| Офіційний курс * | 6.7051 | 6.8718 | 6.6588 | 6.6362 |
| | <i>Грн. за один долар США, на кінець періоду</i> | | | |
| Офіційний курс | 5.3828 | 5.3311 | 5.2985 | 5.3221 |
| | <i>Грн. за один долар США, середній за період</i> | | | |
| Офіційний курс | 5.4110 | 5.3523 | 5.2973 | 5.3186 |
| ПОЗИЦІЯ У ФОНДІ | <i>Млн. СПЗ, на кінець періоду</i> | | | |
| Квота | 1372.00 | 1372.00 | 1372.00 | 1372.00 |
| Авуари в СПЗ | 13.56 | 291.94 | 199.80 | 168.80 |
| Резервна позиція у Фонді | — | — | — | — |
| Загальна сума заборгованості за кредитами і позичками Фонду | 1372.89 | 1600.42 | 1520.74 | 1499.37 |
| МІЖНАРОДНА ЛІКВІДНІСТЬ | <i>Млн. дол. США, на кінець періоду</i> | | | |
| Загальна сума резервів за мінусом золота | 1730.7 | 2583.8 | 2955.4 | 2964.1 |
| СПЗ | 16.9 | 376.3 | 251.1 | 210.5 |
| Резервна позиція у Фонді | — | — | — | — |
| Іноземна валюта | 1713.8 | 2207.5 | 2704.3 | 2753.6 |
| Золото (млн. тройських унцій) | 0.4708 | 0.4776 | 0.4831 | 0.4885 |
| Золото (за національною оцінкою) | 129.9 | 139.1 | 134.1 | 148.0 |
| Органи грошово-кредитного регулювання: | | | | |
| інші активи | 95.8 | 79.7 | 86.9 | 108.1 |
| Органи грошово-кредитного регулювання: | | | | |
| інші пасиви | 90.1 | 82.4 | 92.2 | 93.3 |
| Депозитні банки: | | | | |
| активи | 778.4 | 789.4 | 774.7 | 727.2 |
| пасиви | 496.5 | 549.4 | 650.9 | 631.6 |
| ОРГАНИ ГРОШОВО-КРЕДИТНОГО РЕГУЛЮВАННЯ | <i>Млн. грн., на кінець періоду</i> | | | |
| Зовнішні активи | 10531.3 | 14941.1 | 16830.2 | 17138.1 |
| Вимоги до загального уряду | 20796.4 | 19449.6 | 19898.4 | 19505.7 |
| Вимоги до нефінансових державних установ | — | — | — | — |
| Вимоги до приватного сектора | 177.5 | 176.7 | 178.9 | 183.4 |
| Вимоги до депозитних банків | 1570.0 | 1513.3 | 1570.3 | 1473.7 |
| Резервні гроші | 19459.8 | 20807.0 | 25033.7 | 25343.3 |
| у тому числі гроші поза банками | 14487.0 | 16208.2 | 19464.8 | 19645.7 |
| Депозити термінові, ощадні та в іноземній валюті | 57.9 | 42.2 | 110.3 | 93.5 |
| Зовнішні пасиви | 9690.6 | 11436.9 | 10614.6 | 10446.5 |
| Депозити загального уряду | 2157.4 | 2227.5 | 1380.3 | 1013.5 |
| Рахунки капіталу | 3013.0 | 3020.6 | 3238.8 | 2828.0 |
| Інші статті (нетто) | -1303.6 | -1453.5 | -1900.1 | -1424.0 |

Продовження

| 2002 | | | | Показники |
|---------|---------------|----------------|----------------|---|
| II кв. | III кв. | жовтень | листопад | |
| | | | | ВАЛЮТНІ КУРСИ |
| 7.0898 | 7.0493 | 7.0446 | 7.0579 | Офіційний курс* |
| 5.3288 | 5.3295 | 5.3302 | 5.3304 | Офіційний курс |
| 5.3282 | 5.3291 | 5.3296 | 5.3304 | Офіційний курс |
| | | | | ПОЗИЦІЯ У ФОНДІ |
| 1372.00 | 1372.00 | 1372.00 | 1372.00 | Квота |
| 104.86 | 81.52 | 39.96 | 20.81 | Авуари в СПЗ |
| — | — | — | — | Резервна позиція у Фонді |
| 1444.21 | 1430.61 | 1389.06 | 1379.99 | Загальна сума заборгованості за кредитами і позичками Фонду |
| | | | | МІЖНАРОДНА ЛІКВІДНІСТЬ |
| 3244.8 | 3898.5 | 3939.7 | 4165.1 | Загальна сума резервів за мінусом золота |
| 139.5 | 107.8 | 52.8 | 27.5 | СПЗ |
| — | — | — | — | Резервна позиція у Фонді |
| 3105.3 | 3790.7 | 3886.8 | 4137.6 | Іноземна валюта |
| 0.4939 | 0.4994 | 0.4995 | 0.5032 | Золото (млн. тройських унцій) |
| 160.3 | 159.9 | 158.2 | 159.7 | Золото (за національною оцінкою) |
| | | | | Органи грошово-кредитного регулювання: |
| 98.9 | 109.0 | 102.2 | — | інші активи |
| | | | — | Органи грошово-кредитного регулювання: |
| 99.3 | 76.3 | 83.2 | — | інші пасиви |
| | | | — | Депозитні банки: |
| 807.0 | 863.9 | 909.1 | — | активи |
| 740.6 | 774.2 | 822.0 | — | пасиви |
| | | | | ОРГАНИ ГРОШОВО-КРЕДИТНОГО РЕГУЛЮВАННЯ |
| 18672.4 | 22210.1 | 22387.2 | — | Зовнішні активи |
| 19874.6 | 18746.7 | 18560.9 | — | Вимоги до загального уряду |
| | | | — | Вимоги до нефінансових державних установ |
| 185.0 | 186.6 | 186.6 | — | Вимоги до приватного сектора |
| 1458.5 | 1444.4 | 1467.3 | — | Вимоги до депозитних банків |
| 26880.7 | 29455.4 | 29496.8 | — | Резервні гроші |
| 21441.0 | 23655.5 | 23713.1 | — | у тому числі гроші поза банками |
| 28.4 | 31.4 | 32.0 | — | Депозити термінові, ощадні та в іноземній валюті |
| 10768.1 | 10491.3 | 10228.8 | — | Зовнішні пасиви |
| 783.6 | 1007.3 | 1200.6 | — | Депозити загального уряду |
| 3120.6 | 3177.0 | 3271.1 | — | Рахунки капіталу |
| —1434.7 | —1574.5 | —1627.3 | — | Інші статті (нетто) |

Продовження

| Показники | 1994 | 1995 | 1996 | 1997 |
|--|-------------------------------------|--------|---------|----------|
| БАНКІВСЬКІ УСТАНОВИ | <i>Млн. грн., на кінець періоду</i> | | | |
| Резерви | 762.9 | 960.3 | 848.6 | 925.5 |
| Зовнішні активи | 1465.3 | 1873.4 | 1779.7 | 1829.0 |
| Вимоги до загального уряду | — | 207.6 | 774.5 | 1815.4 |
| Вимоги до нефінансових державних установ | 1426.7 | 3662.8 | 4932.0 | 5549.0 |
| Вимоги до приватного сектора | 556.5 | 804.2 | 1128.2 | 2259.1 |
| Вимоги до небанківських фінансових установ | — | 4.1 | 5.5 | — |
| Депозити до запитання | 1061.9 | 2041.9 | 2253.9 | 2887.3 |
| Депозити термінові, ощадні та в іноземній валюті | 1353.7 | 2244.9 | 2890.6 | 3468.6 |
| у тому числі в іноземній валюті | 1019.5 | 1576.8 | 1562.0 | 1641.6 |
| Цінні папери | — | — | — | — |
| Зовнішні пасиви | 755.2 | 541.8 | 631.6 | 1803.8 |
| Депозити загального уряду | 323.7 | 514.4 | 795.5 | 805.0 |
| Кредити органів грошово-кредитного регулювання | 169.4 | 632.0 | 699.7 | 979.8 |
| Рахунки капіталу | 396.9 | 1406.2 | 3018.1 | 4261.4 |
| Інші статті (нетто) | 150.7 | 131.1 | — 820.9 | — 1827.9 |
| БАНКІВСЬКИЙ ОГЛЯД | <i>Млн. грн., на кінець періоду</i> | | | |
| Зовнішні активи (нетто) | 1020.0 | 552.8 | 534.3 | — 186.0 |
| Внутрішній кредит | 2908.6 | 8459.8 | 12041.1 | 15949.6 |
| Вимоги до загального уряду (нетто) | 920.3 | 3988.6 | 5974.2 | 8106.5 |
| Вимоги до нефінансових державних установ | 1431.5 | 3662.8 | 4932.0 | 5549.0 |
| Вимоги до приватного сектора | 556.7 | 804.3 | 1129.4 | 2294.1 |
| Вимоги до небанківських фінансових установ | — | 4.1 | 5.5 | — |
| Гроші | 1860.0 | 4681.9 | 6315.5 | 9050.4 |
| Квасігроші | 1355.7 | 2248.1 | 3048.9 | 3490.4 |
| Цінні папери | — | — | — | — |
| Рахунки капіталу | 472.7 | 1637.5 | 3438.9 | 5176.0 |
| Інші статті (нетто) | 240.1 | 445.1 | — 228.0 | — 1953.1 |
| ПРОЦЕНТНІ СТАВКИ | <i>% річних</i> | | | |
| Ставка рефінансування | 252.00 | 110.00 | 40.00 | 35.00 |
| Міжбанківська ставка кредитування | — | — | — | 22.05 |
| Депозитна ставка | 208.63 | 70.29 | 33.63 | 18.21 |
| Ставка кредитування | 250.28 | 122.70 | 79.88 | 49.12 |

Продовження

| 1998 | 1999 | 2000 | 2001 | Показники |
|---------|---------|---------|---------|---------------------------------|
| | | | | БАНКІВСЬКІ УСТАНОВИ |
| 1454.6 | 2613.3 | 4749.6 | 5538.9 | Резерви |
| 3107.6 | 4429.7 | 5007.8 | 4104.5 | Зовнішні активи |
| 1530.5 | 1133.3 | 804.5 | 1412.7 | Вимоги до загального уряду |
| | | | | Вимоги до нефінансових |
| 1440.9 | 1782.4 | 2633.8 | 3418.3 | державних установ |
| 7922.1 | 11046.0 | 18098.5 | 25888.3 | Вимоги до приватного сектора |
| | | | | Вимоги до небанківських |
| 129.4 | 153.5 | 219.0 | 198.4 | фінансових установ |
| 3205.0 | 4568.9 | 8013.5 | 10301.5 | Депозити до запитання |
| | | | | Депозити термінові, ощадні та |
| 5139.1 | 7683.9 | 10725.0 | 15279.8 | в іноземній валюті |
| 3265.4 | 5357.6 | 7187.9 | 8281.2 | у тому числі в іноземній валюті |
| 220.2 | 305.0 | 642.0 | 569.4 | Цінні папери |
| 1738.2 | 1766.6 | 2514.0 | 3448.9 | Зовнішні пасиви |
| 544.2 | 487.7 | 1358.8 | 1541.1 | Депозити загального уряду |
| | | | | Кредити органів грошово- |
| 1237.2 | 1569.4 | 1604.9 | 1125.8 | кредитного регулювання |
| 5462.2 | 7497.7 | 9182.9 | 11044.4 | Рахунки капіталу |
| -1961.1 | -2721.1 | -2527.8 | -2749.6 | Інші статті (нетто) |
| | | | | БАНКІВСЬКИЙ ОГЛЯД |
| -5285.3 | -6622.6 | -450.7 | 6871.2 | Зовнішні активи (нетто) |
| 25203.5 | 32902.1 | 40514.8 | 48073.7 | Внутрішній кредит |
| | | | | Вимоги до загального уряду |
| 15606.3 | 19766.2 | 19384.7 | 18389.7 | (нетто) |
| | | | | Вимоги до нефінансових |
| 1440.9 | 1782.4 | 2633.8 | 3418.3 | державних установ |
| 8026.8 | 11200.0 | 18277.2 | 26067.2 | Вимоги до приватного сектора |
| | | | | Вимоги до небанківських |
| 129.4 | 153.5 | 219.0 | 198.4 | фінансових установ |
| 10386.0 | 14161.8 | 20825.3 | 29795.6 | Гроші |
| 5170.2 | 7707.0 | 10782.1 | 15390.2 | Квazігроші |
| 220.2 | 305.0 | 642.0 | 569.4 | Цінні папери |
| 7692.8 | 8683.1 | 11874.8 | 14283.2 | Рахунки капіталу |
| -3551.1 | -4577.4 | -4060.2 | -5093.5 | Інші статті (нетто) |
| | | | | ПРОЦЕНТНІ СТАВКИ |
| 60.00 | 45.00 | 27.00 | 12.50 | Ставка рефінансування |
| | | | | Міжбанківська ставка |
| 40.41 | 44.98 | 18.34 | 16.57 | кредитування |
| 22.25 | 20.70 | 13.72 | 10.99 | Депозитна ставка |
| 54.50 | 54.95 | 41.53 | 32.28 | Ставка кредитування |

Продовження

| Показники | 2001 | | | 2002 |
|--|-------------------------------------|---------|---------|---------|
| | II кв. | III кв. | IV кв. | I кв. |
| БАНКІВСЬКІ УСТАНОВИ | <i>Млн. грн., на кінець періоду</i> | | | |
| Резерви | 4920.1 | 4485.9 | 5538.9 | 5622.2 |
| Зовнішні активи | 4190.0 | 4208.3 | 4104.5 | 3870.4 |
| Вимоги до загального уряду | 846.8 | 1888.1 | 1412.7 | 1899.7 |
| Вимоги до нефінансових державних установ | 3138.8 | 3373.5 | 3418.3 | 3245.8 |
| Вимоги до приватного сектора | 22953.2 | 24252.2 | 25888.3 | 28027.1 |
| Вимоги до небанківських фінансових установ | 173.6 | 212.3 | 198.4 | 181.8 |
| Депозити до запитання | 9337.7 | 9630.8 | 10301.5 | 10635.0 |
| Депозити термінові, ощадні та в іноземній валюті | 12646.4 | 13337.6 | 15279.8 | 16623.9 |
| у тому числі в іноземній валюті | 7899.9 | 7907.9 | 8281.2 | 8713.6 |
| Цінні папери | 566.0 | 544.2 | 569.4 | 566.9 |
| Зовнішні пасиви | 2672.7 | 2928.7 | 3448.9 | 3361.6 |
| Депозити загального уряду | 1919.9 | 2560.0 | 1541.1 | 2134.6 |
| Кредити органів грошово-кредитного регулювання | 1578.8 | 1106.7 | 1125.8 | 1032.1 |
| Рахунки капіталу | 9916.3 | 10379.3 | 11044.4 | 11515.5 |
| Інші статті (нетто) | -2415.3 | -2066.9 | -2749.6 | -3022.7 |
| БАНКІВСЬКИЙ ОГЛЯД | <i>Млн. грн., на кінець періоду</i> | | | |
| Зовнішні активи (нетто) | 2358.0 | 4783.9 | 6871.2 | 7200.3 |
| Внутрішній кредит | 44009.0 | 44564.9 | 48073.7 | 49895.2 |
| Вимоги до загального уряду (нетто) | 17565.9 | 16550.2 | 18389.7 | 18257.3 |
| Вимоги до нефінансових державних установ | 3138.8 | 3373.5 | 3418.3 | 3245.8 |
| Вимоги до приватного сектора | 23130.7 | 24428.8 | 26067.2 | 28210.4 |
| Вимоги до небанківських фінансових установ | 173.6 | 212.3 | 198.4 | 181.8 |
| Гроші | 23847.5 | 25912.4 | 29795.6 | 30314.8 |
| Квазігроші | 12704.3 | 13379.8 | 15390.2 | 16717.4 |
| Цінні папери | 566.0 | 544.2 | 569.4 | 566.9 |
| Рахунки капіталу | 12929.3 | 13399.9 | 14283.2 | 14343.4 |
| Інші статті (нетто) | -3680.1 | -3887.6 | -5093.5 | -4846.9 |
| ПРОЦЕНТНІ СТАВКИ | <i>% річних</i> | | | |
| Ставка рефінансування | 19.00 | 15.00 | 12.50 | 11.50 |
| Міжбанківська ставка кредитування | 21.42 | 22.31 | 16.65 | 9.07 |
| Депозитна ставка | 10.98 | 11.98 | 11.24 | 9.33 |
| Ставка кредитування | 32.25 | 31.12 | 30.12 | 29.40 |

Закінчення

| 2002 | | | | Показники |
|----------------------------|----------------|----------------|----------|---------------------------------|
| II кв. | III кв. | жовтень | листопад | |
| БАНКІВСЬКІ УСТАНОВИ | | | | |
| 5369.5 | 5544.5 | 5577.6 | – | Резерви |
| 4300.5 | 4604.0 | 4845.4 | – | Зовнішні активи |
| 1442.9 | 2998.7 | 2879.8 | – | Вимоги до загального уряду |
| | | | | Вимоги до нефінансових |
| 3470.8 | 3169.3 | 3313.8 | – | державних установ |
| 30936.4 | 35194.5 | 35534.4 | – | Вимоги до приватного сектора |
| | | | | Вимоги до небанківських |
| 215.4 | 236.8 | 253.1 | – | фінансових установ |
| 11059.4 | 12810.4 | 12584.7 | – | Депозити до запитання |
| | | | | Депозити термінові, ощадні та |
| 18453.8 | 20987.1 | 22095.0 | – | в іноземній валюті |
| 9446.5 | 10593.5 | 11276.2 | – | у тому числі в іноземній валюті |
| 434.1 | 458.0 | 454.2 | – | Цінні папери |
| 3946.6 | 4126.3 | 4381.3 | – | Зовнішні пасиви |
| 2185.2 | 2643.8 | 2718.1 | – | Депозити загального уряду |
| | | | | Кредити органів грошово- |
| 969.7 | 911.9 | 929.1 | – | кредитного регулювання |
| 12090.7 | 12598.2 | 12817.1 | – | Рахунки капіталу |
| –3404.0 | –2787.8 | –3575.3 | – | Інші статті (нетто) |
| БАНКІВСЬКИЙ ОГЛЯД | | | | |
| 8258.3 | 12196.6 | 12622.6 | – | Зовнішні активи (нетто) |
| 53156.2 | 56881.6 | 56809.9 | – | Внутрішній кредит |
| | | | | Вимоги до загального уряду |
| 18348.7 | 18094.3 | 17522.0 | – | (нетто) |
| | | | | Вимоги до нефінансових |
| 3470.8 | 3169.3 | 3313.8 | – | державних установ |
| 31121.4 | 35381.0 | 35721.0 | – | Вимоги до приватного сектора |
| | | | | Вимоги до небанківських |
| 215.4 | 236.8 | 253.1 | – | фінансових установ |
| 32530.4 | 36599.5 | 36469.7 | – | Гроші |
| 18526.0 | 21018.5 | 22127.0 | – | Квазігроші |
| 434.1 | 458.0 | 454.2 | – | Цінні папери |
| 15211.3 | 15775.2 | 16088.1 | – | Рахунки капіталу |
| –5287.3 | –4773.0 | –5706.5 | – | Інші статті (нетто) |
| ПРОЦЕНТНІ СТАВКИ | | | | |
| 10.00 | 8.00 | 8.00 | – | Ставка рефінансування |
| | | | | Міжбанківська ставка |
| 5.37 | 3.58 | 2.33 | – | кредитування |
| 8.02 | 7.69 | 6.97 | – | Депозитна ставка |
| 26.04 | 24.10 | 22.95 | – | Ставка кредитування |

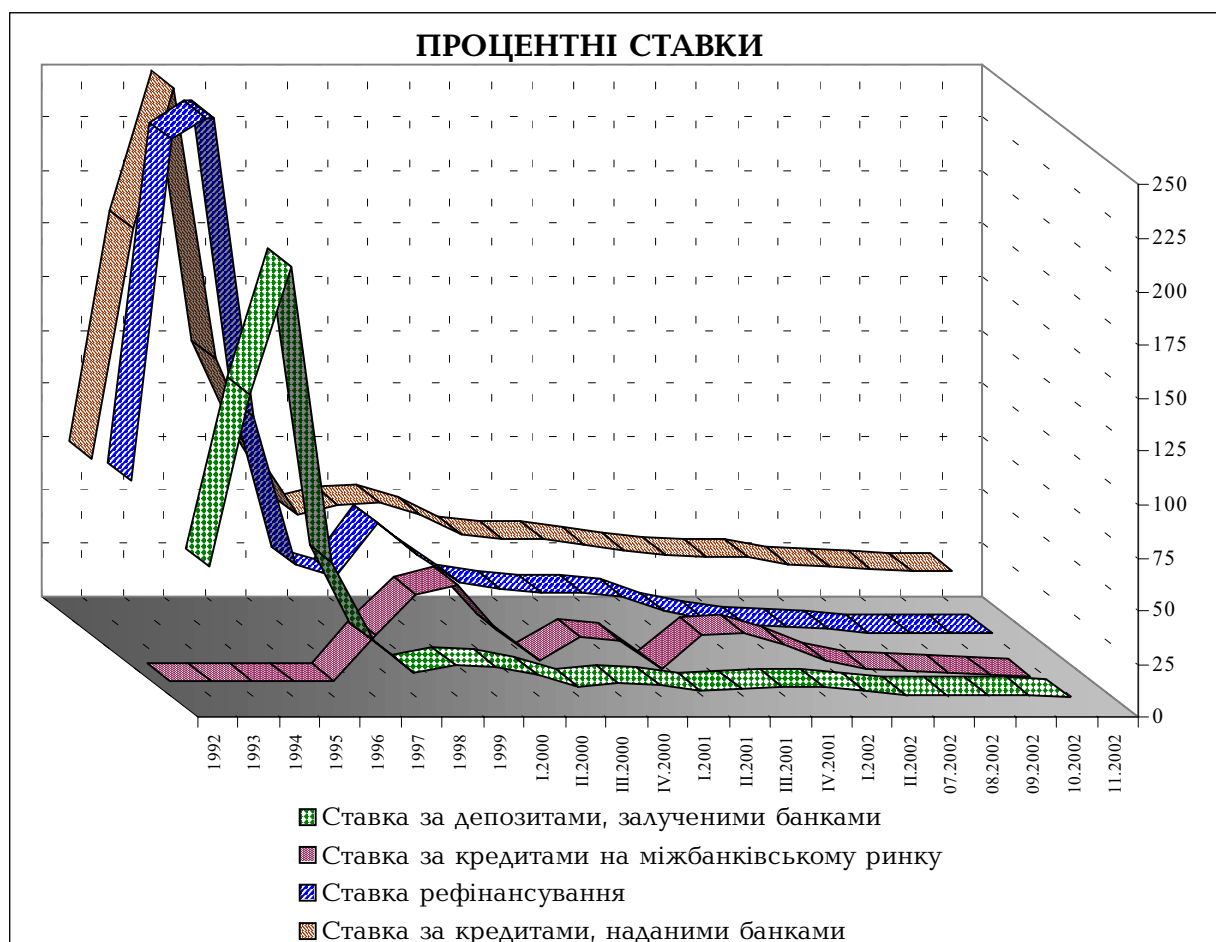
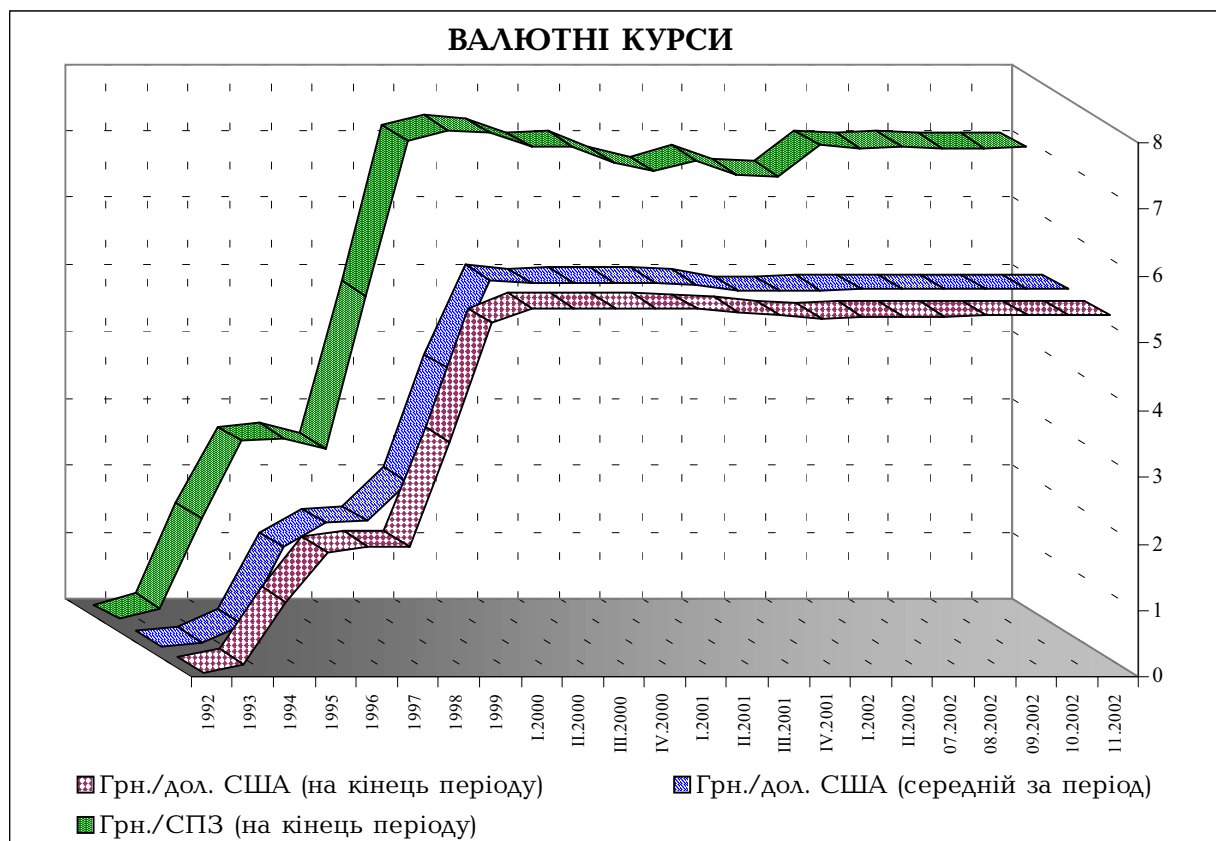

Інформація для користувача

У квітні 1992 року на прохання України Міжнародний валютний фонд (МВФ), Міжнародний банк реконструкції та розвитку (МБРР, або Світовий банк) прийняли рішення про членство України в цих авторитетних фінансових організаціях. Верховна Рада України 3 червня 1992 року ухвалила відповідний Закон «Про вступ України до Міжнародного валютного фонду, Міжнародного банку реконструкції та розвитку, Міжнародної фінансової корпорації, Міжнародної асоціації розвитку та Багатостороннього агентства по гарантіях інвестицій». 3 вересня 1992 року наша держава стала членом МВФ та МБРР.

У своїй політиці та діяльності МВФ керується Статутом, відомим під назвою «Статті угоди МВФ». Згідно зі «Статтями угоди МВФ» країна-член повинна надавати Фонду інформацію, яку він вважає необхідною для своєї діяльності.

Із грудня 1992 року Національний банк України надає Міжнародному валютному фонду зведені балансові звіти Національного та комерційних банків України, а також інформацію про валютні курси та процентні ставки, а з 1993 року складається платіжний баланс України.

Місія експертів статистичного управління Міжнародного валютного фонду, яка перебувала в Києві у вересні 1995 року, визнала інформацію з грошово-кредитної статистики та статистики платіжного балансу, яку Національний банк України щомісячно направляє в МВФ, придатною для опублікування в збірнику «Міжнародна фінансова статистика» (МФС).

Розпорядженням Кабінету Міністрів України і Національного банку України від 14 грудня 1995 року Національний банк України був призначений відповідальним за підготовку показників і проектів публікацій у зазначеному збірнику з даними грошово-кредитної статистики та статистики платіжного балансу.

Збірник «Міжнародна фінансова статистика» ("International Financial Statistics", IFS) є основним статистичним виданням Міжнародного валютного фонду, який публікується англійською мовою щомісячно починаючи з січня 1948 року. МФС містить сторінки країн – членів Фонду. На сторінках країн подано інформацію про основні агреговані економічні показники, які використовуються для аналізу економічного розвитку і, як правило, містять інформацію про валютні курси, міжнародну ліквідність, гроші та банківські операції, процентні ставки, виробництво, цінові показники, міжнародні трансакції, рахунки державного сектору та національні рахунки.

Крім міжнародних організацій та донорів, це видання широко використовується на фінансових ринках, а також потенційними іноземними інвесторами.

Перше видання сторінки України було надруковане в липневому випуску збірника МФС за 1996 рік і містить показники грошово-кредитної статистики, починаючи з грудня 1992 року, і статистики платіжного балансу, починаючи з першого кварталу 1994 року.

Дані для публікацій у збірнику МВФ "Міжнародна фінансова статистика" готуються на базі статистичної звітності, яка щомісячно складається Економічним департаментом Національного банку України і надається Міжнародному валютному фонду.

У цьому розділі "Бюлетеня НБУ" вміщено монетарні показники, опубліковані у збірнику «Міжнародна фінансова статистика» на сторінці, присвяченій Україні, які отримані за методологією Міжнародного валютного фонду. Перелік показників, що входять до вказаних таблиць, стандартний для всіх країн – членів МВФ.

МЕТОДОЛОГІЧНІ КОМЕНТАРИ

ВАЛЮТНІ КУРСИ

Офіційний курс гривні за одну одиницю СПЗ є обмінним курсом національної валюти щодо СПЗ і розраховується Національним банком України.

СПЗ («SDR» – аббревіатура від "Special Drawing Rights", що перекладається як «Спеціальні права запозичення») є міжнародним резервним активом, який було створено Фондом, а також обліковою одиницею МВФ.

До 1 січня 2001 року вартість одиниці СПЗ визначалася Фондом щоденно у процентному співвідношенні шляхом підсумку вираженої у доларах США ринкової вартості п'яти провідних валют, що входили до "кошика" СПЗ: долар США, німецька марка, японська єна, французький франк та фунт стерлінгів, який переглядався кожні п'ять років. Із завершенням тривалого процесу створення нової грошової одиниці для Європи – євро, з 1 січня 2001 року "кошик" валют встановлюється у такому складі: долар США – 45%, євро – 29%, японська єна – 18% та фунт стерлінгів – 11%.

Офіційний курс гривні щодо долара США встановлюється Національним банком України. До 23 жовтня 1994 року в Україні дотримувалися системи множинних курсів, включаючи офіційний валютний курс, який визначався НБУ, і ринковий, який встановлювався на валютних аукціонах. Із 24 жовтня 1994 року офіційний курс встановлювався за результатами торгів на Українській міжбанківській валютній біржі. Із 19 березня 1999 року НБУ встановив офіційний обмінний курс гривні щодо долара США як середньозважений між курсами за операціями уповноважених комерційних банків на міжбанківському валютному ринку. У межах своєї загальної відповідальності за забезпечення стабільності національної валюти НБУ може впливати на формування офіційного обмінного курсу шляхом купівлі-продажу іноземної валюти на валютному ринку.

Кінець періоду – останній робочий день звітного періоду.

Середній за період курс гривні щодо долара США визначається: *для місячних значень* як середньозважена вартість долара США в гривнях за місяць; *квартальні та річні значення* розраховуються як середньоарифметичне від місячних значень.

ПОЗИЦІЯ УКРАЇНИ В МІЖНАРОДНОМУ ВАЛЮТНОМУ ФОНДІ

Квота України в Міжнародному валютному фонді.

Для кожної держави – члена МВФ встановлюється виражена в СПЗ квота (внесок), що сплачується нею до МВФ. Розмір квоти залежить від масштабів економіки і стану держави-члена й визначається Радою керуючих. До 25% квоти сплачується в СПЗ чи інших прийнятних резервних активах, решта – у власній валюті держави-члена. Залежно від квоти у МВФ визначається кількість голосів держави в керівних органах Фонду, сума СПЗ при розподілі, обсяг одержання кредитів. Кожні п'ять років квоти переглядаються. Одинадцятий загальний перегляд квот було завершено 31 березня 1998 року.

Авуари в СПЗ – активи України в СПЗ, що знаходяться в МВФ і є частиною її міжнародних резервів. СПЗ є міжнародним резервним активом, який було створено Фондом у 1969 році для задоволення довготермінових потреб світового суспільства в поповненні існуючих міжнародних резервів.

Резервна позиція у МВФ – це вимоги держави-члена до МВФ, що визначаються на базі співвідношення активів Фонду у валюті даної держави та розміру її квоти у Фонді як

різниця між квотою і авуарами МВФ в її (держави-члена) валюті за мінусом грошових авуарів Фонду, отриманих державою-членом у вигляді кредитів МВФ та залишків на рахунку МВФ № 2, що не перевищує однієї десятої відсотка від квоти держави-члена.

Резервна позиція у Фонді є частиною міжнародних резервів держави-члена.

Загальна сума заборгованості за кредитами і позичками Фонду — це зобов'язання України перед МВФ щодо використання його ресурсів та наданих ним кредитів.

МІЖНАРОДНА ЛІКВІДНІСТЬ УКРАЇНИ

Міжнародна ліквідність — здатність країни виконувати свої міжнародні зобов'язання, повертати борги.

Розділ "Міжнародна ліквідність" відображає у доларовому еквіваленті міжнародні резерви та інші зовнішні вимоги і зобов'язання органів грошово-кредитного регулювання, а також зовнішні активи та зобов'язання депозитних банків України.

Міжнародні резерви (резервні активи) — частина зовнішніх активів Національного банку України, що знаходиться під його контролем і може використовуватися для прямого фінансування дефіциту платіжного балансу чи непрямого впливу на розмір цього дефіциту. До складу міжнародних резервів входять монетарне золото, резервна позиція України в Міжнародному валютному фонді, спеціальні права запозичення (СПЗ), що належать Україні, та іноземна валюта.

Золото монетарне — високочисте золото у формі монет, злитків або брусків не нижче 995 проби, перебуває у власності або під контролем центрального банку чи органів державного управління.

Золото (млн. тройських унцій) — вага золота в тройських унціях. Одна тройська унція дорівнює 31.103480 г.

Золото (за національною оцінкою) — обліковується за ціною однієї унції золота в доларах США на Лондонській валютній біржі на кінець періоду.

Іноземна валюта включає готівку у вільно конвертованій валюті та вимоги НБУ до нерезидентів у формі короткострокових депозитів у золоті й вільно конвертованій валюті, казначейських векселів, короткострокових і довгострокових цінних паперів іноземних держав та інші вимоги, що використовуються для потреб платіжного балансу. Дані (крім золота та СПЗ) оцінюються в доларах США, виходячи із крос-курсів іноземних валют щодо долара США, розрахованих на базі офіційних курсів гривні щодо іноземних валют, встановлених НБУ на кінець періоду.

Інші активи органів грошово-кредитного регулювання включають вимоги Національного банку України до нерезидентів, що не належать до резервних активів.

Інші пасиви органів грошово-кредитного регулювання включають зовнішні зобов'язання Національного банку України перед нерезидентами, за виключенням зобов'язань щодо використання кредитів МВФ.

Активи та пасиви депозитних банків — зовнішні вимоги й зобов'язання комерційних банків України, перераховані в доларовому еквіваленті.

ОРГАНИ ГРОШОВО-КРЕДИТНОГО РЕГУЛЮВАННЯ

Органи грошово-кредитного регулювання України включають лише Національний банк України.

Діяльність органів грошово-кредитного регулювання визначається рівнем обсягу резервних грошей.

Основними агрегатами активів Національного банку України є *Зовнішні активи, Вимоги до загального уряду, Вимоги до нефінансових державних установ, Вимоги до приватного сектору та Вимоги до депозитних банків.*

Зовнішні активи включають міжнародні резерви, якими володіє НБУ, та інші вимоги до нерезидентів.

«Загальний уряд» – термін МВФ. Це поняття об'єднує центральні та місцеві органи державного управління, а також їхні позабюджетні фонди.

Вимоги до загального уряду – це вимоги Національного банку України до центрального і місцевих органів державного управління у вигляді вкладень у боргові цінні папери, випущені центральним і місцевими органами державного управління, та наданих, пролонгованих, прострочених і сумнівних кредитів та нарахованих доходів за ними.

Вимоги до депозитних банків – це кошти Національного банку України в комерційних банках у вигляді коштів до запитання та строкових депозитів, розміщених у комерційних банках, коштів, наданих банкам за операціями РЕПО, наданих, пролонгованих, прострочених і сумнівних кредитів та нарахованих доходів за депозитами та наданими кредитами.

До основних пасивів належать *Резервні гроші, Депозити термінові, ощадні та в іноземній валюті, Зовнішні пасиви й Депозити загального уряду.*

Резервні гроші – це сума готівки в обігу, депозитів комерційних банків у НБУ як у національній, так і в іноземній валюті, депозитів інших клієнтів у НБУ в національній валюті та нарахованих витрат за ними.

Зовнішні пасиви включають статтю використання кредитів МВФ та інші зобов'язання НБУ перед нерезидентами країни незалежно від характеру інструменту і його ліквідності.

Депозити загального уряду – це кошти Державного й місцевих бюджетів, бюджетні кошти клієнтів, що утримуються з Державного та місцевих бюджетів, і кошти позабюджетних фондів у НБУ.

Рахунки капіталу включають розміри статутного фонду Національного банку України, його загальних та спеціальних резервів й інших статей, таких як результати переоцінки, результати діяльності минулого і поточного років та резерви за сумнівними активами.

БАНКІВСЬКІ УСТАНОВИ

Діяльність банківських установ визначається рівнем обсягів грошей на депозитах.

Основними агрегатами активів банківських установ є *Резерви, Зовнішні активи, Вимоги до загального уряду, Вимоги до нефінансових державних установ, Вимоги до приватного сектору та Вимоги до небанківських фінансових установ.*

Резерви складаються із запасів готівки в касах комерційних банків і їх коштів на рахунках у Національному банку України.

Зовнішні активи – готівкові кошти комерційних банків у іноземній валюті, кошти, розміщені в іноземних банках, кредити, надані комерційними банками іноземним банкам, та інші вимоги до нерезидентів незалежно від характеру фінансового інструменту і його ліквідності.

Вимоги до загального уряду — це вимоги банківських установ України до центрального і місцевих органів державного управління у вигляді вкладень у боргові цінні папери, випущені центральним і місцевими органами державного управління, та наданих, пролонгованих, прострочених і сумнівних кредитів та нарахованих доходів за ними.

Вимоги до нефінансових державних установ, приватного сектору та небанківських фінансових установ — це вимоги у вигляді вкладень у боргові цінні папери, випущені відповідними суб'єктами господарювання, та наданих, пролонгованих, прострочених і сумнівних кредитів та нарахованих доходів за ними. Суб'єкти господарювання розподілені за секторами економіки. Вимоги до приватного сектору об'єднують вимоги до недержавних підприємств, домашніх господарств і некомерційних організацій, що обслуговують домашні господарства.

До основних пасивів належать *Депозити до запитання, Депозити термінові, ощадні та в іноземній валюті, Зовнішні пасиви, Депозити загального уряду й Цінні папери*.

Депозити до запитання включають кошти на розрахункових і поточних рахунках суб'єктів господарювання в комерційних банках у національній валюті та нараховані витрати за ними.

Депозити термінові, ощадні та в іноземній валюті суб'єктів господарювання включають також нараховані витрати за ними.

Цінні папери — сума балансової вартості цінних паперів, емітованих комерційними банками (боргові цінні папери й ощадні сертифікати), що знаходяться поза банківською системою, і нараховані витрати за ними.

Депозити небанківських фінансових установ складають депозити до запитання і термінові депозити в національній та іноземній валютах і нараховані витрати за ними.

Рахунки капіталу включають статутний капітал та інші фонди банків, результати переоцінки, результат діяльності минулого та поточного року і резерви за сумнівними активами.

БАНКІВСЬКИЙ ОГЛЯД

Дані Національного банку та комерційних банків України консолідуються в банківський огляд.

Банківський огляд дає змогу провести аналіз діяльності банківської системи (НБУ та комерційні банки) шляхом аналізу монетарних агрегатів, на які найбільше впливають органи грошово-кредитного регулювання: чисті зовнішні активи, внутрішній кредит і грошова маса.

Чисті зовнішні активи банківської системи дорівнюють різниці між зовнішніми активами Національного та комерційних банків України і їх зовнішніми зобов'язаннями.

Внутрішній кредит (актив банківської системи) показує всі несплачені вимоги банківської системи до загального уряду, державних установ, приватного сектору та небанківських фінансових інститутів.

Вимоги до загального уряду подаються на нетто-основі. Такий підхід дає можливість виміряти вплив операцій уряду на ліквідність економіки країни. Органи державного управління несуть відповідальність за економічну політику, тому їх рішення, що стосуються витрат, як правило, не залежать від суми їх банківських депозитів, а продиктовані іншими чинниками.

Вимоги до інших суб'єктів господарювання подаються у валовому вимірюванні, оскільки вважається, що кількість депозитів і готівки в їхньому розпорядженні впливає на їх витрати.

Агрегат «Гроші» (відповідає агрегату М1 – «вузькі гроші») – грошові кошти в економіці країни, які можуть бути використані як засіб платежу: гроші поза банками та кошти на розрахункових і поточних рахунках суб'єктів господарювання в національній валюті (депозити до запитання в національній валюті) та нараховані витрати за ними.

Квазігроші – ліквідні депозити грошової системи, що безпосередньо не використовуються як платіжний засіб і, як правило, мають меншу швидкість обігу, ніж "Гроші", а саме: термінові, ощадні депозити в національній валюті, усі депозити в іноземній валюті суб'єктів господарської діяльності внутрішніх секторів економіки та нараховані витрати за ними.

«Гроші», «Квазігроші», «Депозити небанківських фінансових установ» і «Цінні папери» разом визначають поняття «Широкі гроші».

ПРОЦЕНТНІ СТАВКИ

Система показників за процентними ставками вміщує основні види ставок, що застосовуються в економіці України. Процентні ставки в Україні розраховуються в річному вимірюванні. Місячні показники розраховуються за схемою складного відсотка (як середньозважене на обсяги виданих кредитів чи залучених депозитів). Квартальні та річні значення розраховуються як середньоарифметичне від місячних значень. Процентні ставки наводяться за кредитами й депозитами в національній валюті, без міжбанківських кредитів і депозитів, за даними статистичної звітності всіх діючих банків України.

Ставка рефінансування (встановлена облікова ставка НБУ) на кінець періоду: базова ставка кредитування комерційних банків Національним банком України.

Міжбанківська ставка кредитування – середньозважена ставка за міжбанківськими кредитами, зважена на основі щоденних середньозважених ставок.

Депозитна ставка – середньозважена ставка комерційних банків за депозитами, без міжбанківських депозитів.

Ставка кредитування – середньозважена ставка комерційних банків за кредитами, без міжбанківських кредитів.

Статистичні показники наведені на кінець періоду.
Можлива відмінність у сумах пов'язана з округленням
чисел у зв'язку з електронною обробкою інформації.